LAPORAN PRAKTIKUM

POSTTEST 1

ALGORITMA PEMROGRAMAN LANJUT

Disusun oleh:

WIDYA AYU ANGGRAINI (2409106011)

Kelas (A1‘24)

PROGRAM STUDI INFORMATIKA

UNIVERSITAS MULAWARMAN

SAMARINDA

2025

1. Flowchart

FLOWCHART 1 : LOGIN, INPUT MENU

LOGIN : PERCOBAAN < 3 KALI

INPUT MENU : 1 - 5

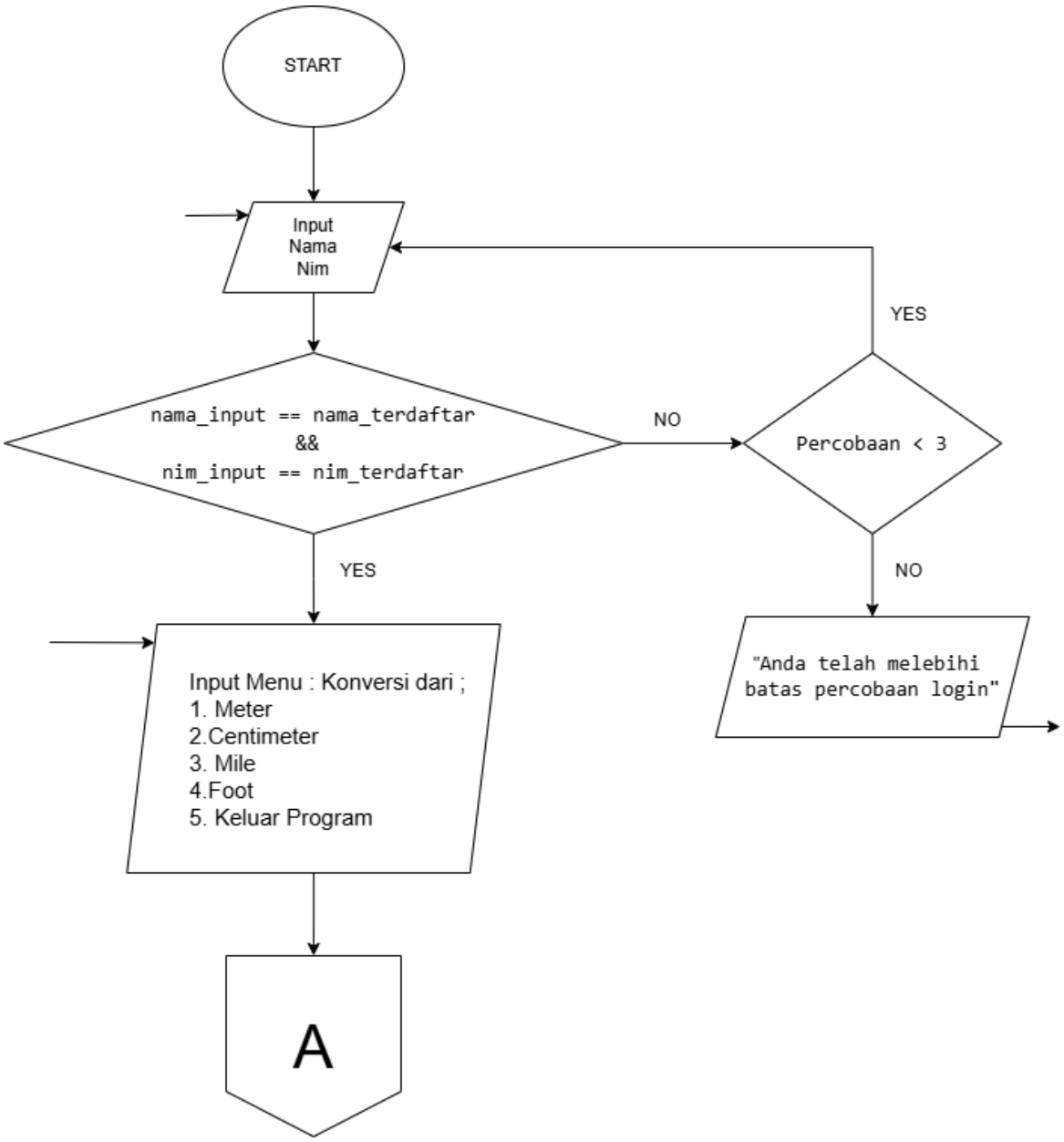

Gambar 1.1 Flowchart 1

FLOWCHART 2 :

MENU 1 : KONVERSI METER KE CENTIMETER, MILE, FOOT

MENU 2 : KONVERSI CENTIMETER KE METER, MILE, FOOT

MENU 3 : KONVERSI MILE KE METER, CENTIMETER, FOOT

MENU 4 : KONVERSI FOOT KE METER, CENTIMETER, MILE

MENU 5 : KELUAR PROGRAM

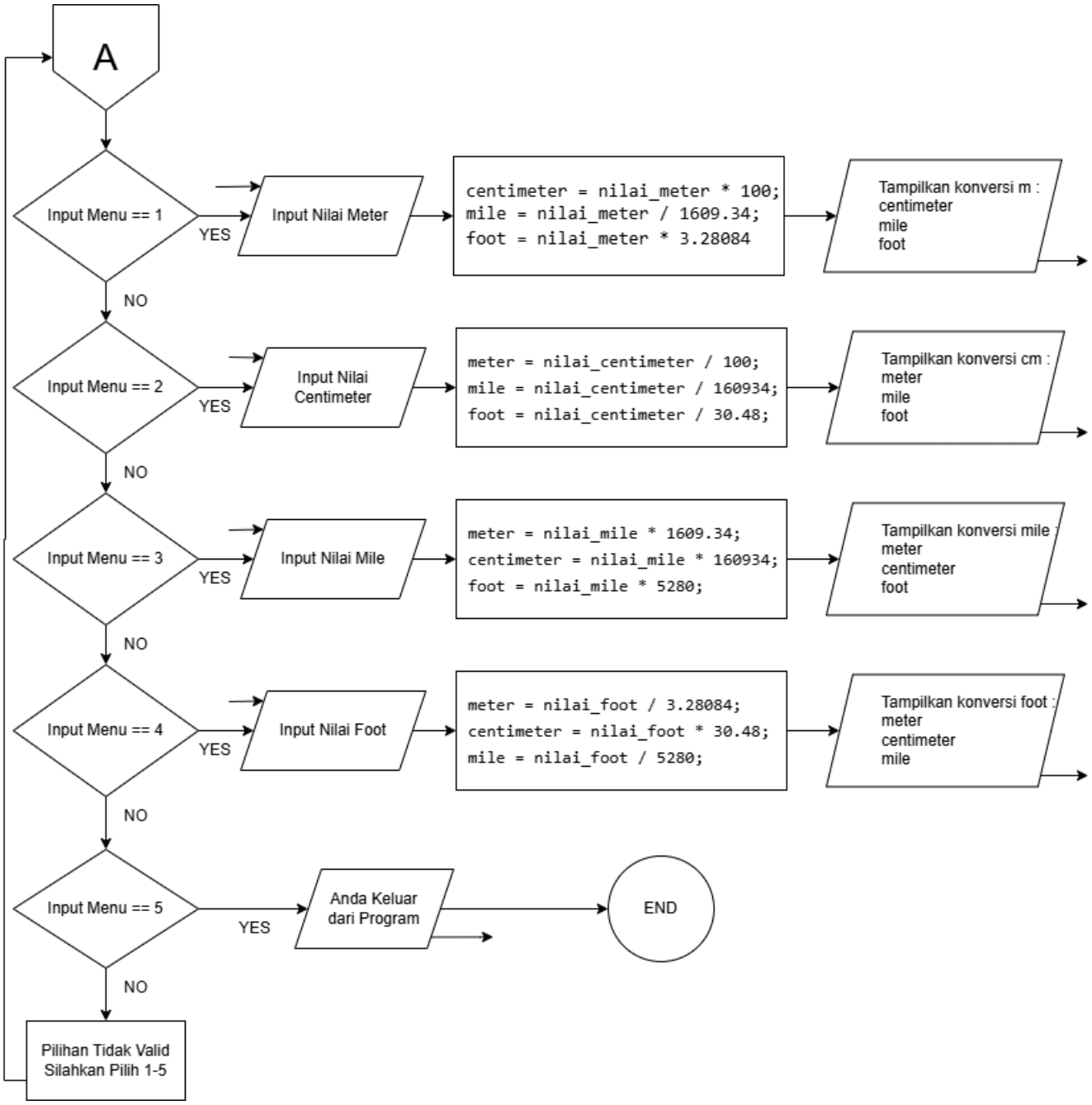

Gambar 1.2 Flowchart 2

2. Analisis Program

2.1 Deskripsi Singkat Program

1. Otentikasi Pengguna

   Memastikan hanya pengguna yang terdaftar dapat mengakses program dengan fitur login (maksimal 3 kali percobaan).
2. Konversi Satuan Panjang

   Mengubah satuan panjang dari satu sistem ke sistem lainnya :
   - Meter ke Centimeter, Mile, Foot
   - Centimeter ke Meter, Mile, Foot
   - Mile ke Meter, Centimeter, Foot
   - Foot ke Meter, Centimeter, Mile
3. Validasi Input Pengguna

   Jika pengguna memilih opsi yang salah, program akan meminta input ulang.
4. Interaksi Berbasis Menu

   Memudahkan pengguna dalam memilih jenis konversi yang diinginkan.

2.2 Penjelasan Alur, Algoritma dan Blok Code

2.2.1 Alur

1. Menampilkan pesan selamat datang.
2. Login pengguna dengan batas maksimal 3 kali percobaan.
   - Jika berhasil → lanjut ke menu utama.
   - Jika gagal setelah 3 kali → program berakhir.
3. Menampilkan menu konversi satuan panjang.
   - Pilihan 1: Konversi dari Meter ke Centimeter, Mile, Foot.
   - Pilihan 2: Konversi dari Centimeter ke Meter, Mile, Foot.
   - Pilihan 3: Konversi dari Mile ke Meter, Centimeter, Foot.
   - Pilihan 4: Konversi dari Foot ke Meter, Centimeter, Mile.
   - Pilihan 5: Keluar dari program.
4. Memproses konversi sesuai pilihan pengguna.
5. Menampilkan hasil konversi.
6. Kembali ke menu utama atau keluar jika pengguna memilih opsi 5.

2.2.2 Algoritma

1. Mulai
2. Inisialisasi variabel login:
    - nama_terdaftar = "WidyaAyuAnggraini"
    - nim_terdaftar = "2409106011"
3. Tampilkan pesan "Selamat Datang di Program Konversi Satuan Ukuran Panjang"
4. Proses Login:
    - percobaan_login = 0
    - Selama percobaan_login < 3 dan login belum berhasil:
        - Input nama_input dan nim_input
        - Jika cocok dengan data terdaftar → Login sukses
        - Jika tidak cocok → Kurangi jumlah percobaan login
        - Jika percobaan habis → Tampilkan pesan gagal dan akhiri program
5. Tampilkan menu utama
6. Selama program berjalan:
    - Tampilkan menu pilihan
    - Input pilihan_menu
    - Jika pilihan 1-4, maka:
        - Input nilai satuan panjang
        - Hitung konversi menggunakan rumus
        - Tampilkan hasil konversi
    - Jika pilihan 5, keluar dari program
    - Jika pilihan tidak valid, tampilkan pesan error
7. Selesai

2.2.3 Blok Kode

1. Header dan Namespace

```
#include <iostream>
#include <string>

using namespace std;
```

- #include <iostream> → Digunakan untuk input dan output pada program (cin dan cout).
- #include <string> → Digunakan agar bisa menggunakan tipe data string.
- using namespace std; → Agar tidak perlu menuliskan std:: sebelum fungsi seperti cout, cin, dll

2. Deklarasi Variabel Login

```
    string nama_terdaftar = "WidyaAyuAnggraini";
    string nim_terdaftar = "2409106011";
```

- nama_terdaftar dan nim_terdaftar menyimpan informasi login yang harus dimasukkan pengguna untuk bisa mengakses program.

3. Menampilkan Salam Pembuka

```
    cout << "Selamat Datang di Program Konversi Satuan Ukuran
Panjang" << endl;
```

- Menampilkan pesan selamat datang di awal program.

4. Proses Login dengan Batasan Percobaan

```
    int percobaan_login = 0;
    bool login_berhasil = false;
```

- percobaan_login → Menghitung jumlah percobaan login.
- login_berhasil → Menyimpan status apakah login berhasil atau tidak.

Perulangan while untuk Login

```
    while (percobaan_login < 3 && !login_berhasil) {
        string nama_input, nim_input;

        cout << "\n===== Login =====" << endl;
        cout << "Masukkan Nama: ";
        cin >> nama_input;
        cout << "Masukkan NIM: ";
        cin >> nim_input;
```

- Perulangan ini berjalan maksimal 3 kali jika login gagal.
- Meminta pengguna memasukkan nama dan NIM.

Cek Validasi Login

```
        if (nama_input == nama_terdaftar && nim_input == nim_terdaftar) {
            login_berhasil = true;
            cout << "Login Berhasil! Selamat datang, " << nama_terdaftar <<
"!" << endl;
        } else {
            percobaan_login++;
            int sisa_percobaan = 3 - percobaan_login;
            cout << "Login Gagal! Sisa percobaan: " << sisa_percobaan <<
endl;

            if (percobaan_login == 3) {
                cout << "Anda telah melebihi batas percobaan login." <<
endl;
                return 0;
            }
        }
```

- Jika input cocok dengan yang terdaftar, login berhasil.
- Jika salah, percobaan bertambah dan menampilkan sisa percobaan.
- Jika percobaan habis, program langsung berhenti dengan return 0;.

5. Perulangan Program Utama (Menu Konversi)

```
    bool program_berjalan = true;
```

```
    while (program_berjalan) {
        string pilihan_menu;
```

- program_berjalan → Menyimpan status apakah program masih berjalan.
- Perulangan while agar pengguna bisa melakukan konversi berulang kali.

6. Menampilkan Menu Pilihan

```
        cout << "                                                    " << endl;
        cout << "            ============================            " << endl;
        cout << "    ==========================================      " << endl;
        cout << "======= MENU KONVERSI SATUAN UKURAN PANJANG ========" <<
endl;
        cout << "|| 1. Konversi Meter ke (Centimeter, Mile, Foot)  ||" <<
endl;
        cout << "|| 2. Konversi Centimeter ke (Meter, Mile, Foot)  ||" <<
endl;
        cout << "|| 3. Konversi Mile ke (Meter, Centimeter, Foot)  ||" <<
endl;
        cout << "|| 4. Konversi Foot ke (Meter, Centimeter, Mile)  ||" <<
endl;
        cout << "|| 5. Keluar                                      ||" <<
endl;
        cout << "=====================================================" <<
endl;
        cout << "Pilih menu (1-5): ";
        cin >> pilihan_menu;
```

- Menampilkan menu utama program konversi satuan panjang dengan tampilan yang rapi.
- Meminta pengguna memilih opsi dengan memasukkan angka dari 1 sampai 5.
- Menyimpan input pengguna dalam variabel pilihan_menu, yang nantinya bisa digunakan untuk menjalankan fungsi konversi yang sesuai.

7. Proses Konversi Berdasarkan Pilihan

Pilihan 1: Konversi dari Meter

```
        if (pilihan_menu == "1") {
            // Konversi dari Meter
            cout << "\n>>>>> Konversi dari Meter <<<<<<" << endl;
```

```
            double nilai_meter;
            cout << "Masukkan nilai dalam Meter: ";

            cin >> nilai_meter;
            // Rumus konversi
            double nilai_centimeter = nilai_meter * 100;
            double nilai_mile = nilai_meter / 1609.34;
            double nilai_foot = nilai_meter * 3.28084;

            // Menampilkan hasil
            cout << "\nHasil Konversi:" << endl;
            cout << nilai_meter << " Meter = " << nilai_centimeter << "
Centimeter" << endl;
            cout << nilai_meter << " Meter = " << nilai_mile << " Mile" <<
endl;
            cout << nilai_meter << " Meter = " << nilai_foot << " Foot" <<
endl;
```

a. Struktur Percabangan (if statement)

- Mengecek apakah **nilai variabel pilihan_menu** yang dimasukkan pengguna adalah "1".
- Jika pilihan_menu adalah tipe string, maka harus dibandingkan dengan "1".

  Namun, jika pilihan_menu adalah tipe int, maka harus dibandingkan dengan 1 seperti ini:
  if (pilihan_menu == 1) {

b. Menampilkan Judul Konversi

- \n digunakan untuk membuat **baris baru** sebelum teks ditampilkan.
- cout mencetak teks ">>>>> **Konversi dari Meter** <<<<<" ke layar untuk memberi tahu pengguna bahwa mereka memilih **konversi dari Meter**.

c. Deklarasi Variabel untuk Input

- **Deklarasi variabel:**
- double nilai_meter; mendeklarasikan variabel nilai_meter dengan tipe data **double** (bilangan desimal).
- **Meminta input dari pengguna:**
  - cout << "Masukkan nilai dalam Meter: "; menampilkan pesan kepada pengguna untuk memasukkan angka dalam satuan **Meter**.

- cin >> nilai_meter; membaca nilai yang dimasukkan pengguna dan menyimpannya dalam variabel nilai_meter.

d. Perhitungan Konversi

- nilai_centimeter = nilai_meter * 100;
  - Karena **1 meter = 100 cm**, maka untuk mengubah meter ke cm cukup dikalikan 100.
- nilai_mile = nilai_meter / 1609.34;
  - Karena **1 mile = 1609.34 meter**, maka untuk mengubah meter ke mile cukup **dibagi** 1609.34.
- nilai_foot = nilai_meter * 3.28084;
  - Karena **1 meter = 3.28084 foot**, maka untuk mengubah meter ke foot cukup dikalikan 3.28084.
- \n digunakan untuk memberikan **spasi antar output** agar lebih rapi.
- cout << "Hasil Konversi:" << endl; mencetak judul hasil konversi.
- cout selanjutnya menampilkan hasil konversi dengan format:
  [nilai input] Meter = [hasil konversi] [satuan]

Pilihan 2: Konversi dari Centimeter

```
        } else if (pilihan_menu == "2") {
            // Konversi dari Centimeter
            cout << "\n>>>>> Konversi dari Centimeter <<<<<" << endl;
            double nilai_centimeter;
            cout << "Masukkan nilai dalam Centimeter: ";

            cin >> nilai_centimeter;
            // Rumus konversi
            double nilai_meter = nilai_centimeter / 100;
            double nilai_mile = nilai_centimeter / 160934;
            double nilai_foot = nilai_centimeter / 30.48;

            // Menampilkan hasil
            cout << "\nHasil Konversi:" << endl;
            cout << nilai_centimeter << " Centimeter = " << nilai_meter << "
Meter" << endl;
            cout << nilai_centimeter << " Centimeter = " << nilai_mile << "
Mile" << endl;
            cout << nilai_centimeter << " Centimeter = " << nilai_foot << "
Foot" << endl;
```

- Sama sepert pilihan 1, namun mengkonversi dari centimeter dengan rumus

nilai_meter = nilai_centimeter / 100;

nilai_mile = nilai_centimeter / 160934;

nilai_foot = nilai_centimeter / 30.48;

Pilihan 3: Konversi dari Mile

```
        } else if (pilihan_menu == "3") {
            // Konversi dari Mile
            cout << "\n>>>>> Konversi dari Mile <<<<<" << endl;
            double nilai_mile;
            cout << "Masukkan nilai dalam Mile: ";

            cin >> nilai_mile;
            // Rumus konversi
            double nilai_meter = nilai_mile * 1609.34;
            double nilai_centimeter = nilai_mile * 160934;
            double nilai_foot = nilai_mile * 5280;

            // Menampilkan hasil
            cout << "\nHasil Konversi:" << endl;
            cout << nilai_mile << " Mile = " << nilai_meter << " Meter" <<
endl;
            cout << nilai_mile << " Mile = " << nilai_centimeter << "
Centimeter" << endl;
            cout << nilai_mile << " Mile = " << nilai_foot << " Foot" <<
endl;
```

- Sama seperti pilihan 1, namun mengkonversi dari mile dengan rumus

  nilai_meter = nilai_foot / 3.28084;

  nilai_centimeter = nilai_foot * 30.48;

  nilai_mile = nilai_foot / 5280;

Pilihan 4: Konversi dari Foot

```
        } else if (pilihan_menu == "4") {
            // Konversi dari Foot
            cout << "\n>>>>> Konversi dari Foot <<<<<" << endl;
            double nilai_foot;
```

```
            cout << "Masukkan nilai dalam Foot: ";

            cin >> nilai_foot;
            // Rumus konversi
            double nilai_meter = nilai_foot / 3.28084;
            double nilai_centimeter = nilai_foot * 30.48;
            double nilai_mile = nilai_foot / 5280;

            // Menampilkan hasil
            cout << "\nHasil Konversi:" << endl;
            cout << nilai_foot << " Foot = " << nilai_meter << " Meter" <<
endl;
            cout << nilai_foot << " Foot = " << nilai_centimeter << "
Centimeter" << endl;
            cout << nilai_foot << " Foot = " << nilai_mile << " Mile" <<
endl;
```

- Sama seperti pilihan 1, namun mengkonversi dari foot dengan rumus

  nilai_meter = nilai_foot / 3.28084;

  nilai_centimeter = nilai_foot * 30.48;

  nilai_mile = nilai_foot / 5280;

8. Keluar dari Program

```
        } else if (pilihan_menu == "5") {
            cout << "<<< Terima kasih telah menggunakan program ini! >>>" <<
endl;
            program_berjalan = false;
```

a. **else if (pilihan_menu == "5")**

- Ini adalah bagian dari struktur **if-else if**, yang berarti kode ini akan dieksekusi hanya jika **pilihan_menu bernilai "5"**.
- Variabel **pilihan_menu** adalah sebuah **string**, yang menyimpan input dari pengguna.
- Jika pengguna memilih **menu nomor "5"**, maka blok kode di dalamnya akan dijalankan.

b. **cout << "<<< Terima kasih telah menggunakan program ini! >>>" << endl;**

- Perintah **cout** digunakan untuk mencetak teks ke layar.
- Teks yang ditampilkan adalah **"<<< Terima kasih telah menggunakan program ini! >>>"**, yang merupakan pesan perpisahan.
- **endl;** digunakan untuk membuat baris baru setelah teks ditampilkan.

c. **program_berjalan = false;**

- Variabel **program_berjalan** kemungkinan adalah sebuah **boolean** (true atau false).
- Dengan mengatur **program_berjalan = false;**, program akan berhenti berjalan.
- Biasanya, variabel seperti ini digunakan dalam **loop utama** (misalnya, **while loop**) untuk mengontrol apakah program harus tetap berjalan atau berhenti.

3. Source Code

3.1 Login

Fitur ini digunakan untuk memvalidasi user yang ingin menggunakan aplikasi. User yang valid adalah user dengan nama = WidyaAyuAnggraini dan nim = 2409106011. Fitur ini juga meliputi percobaan maksimal 3 kali jika menginput nama dan atau nim yang salah.

Source Code :

```
#include <iostream>
#include <string>

using namespace std;

int main() {
    // Informasi Login
    string nama_terdaftar = "WidyaAyuAnggraini";
    string nim_terdaftar = "2409106011";

    cout << "Selamat Datang di Program Konversi Satuan Ukuran Panjang" <<
endl;

    // Proses Login
    int percobaan_login = 0;
    bool login_berhasil = false;

    while (percobaan_login < 3 && !login_berhasil) {
        string nama_input, nim_input;
```

```
        cout << "\n===== Login =====" << endl;
        cout << "Masukkan Nama: ";
        cin >> nama_input;
        cout << "Masukkan NIM: ";
        cin >> nim_input;

        if (nama_input == nama_terdaftar && nim_input == nim_terdaftar) {
            login_berhasil = true;
            cout << "Login Berhasil! Selamat datang, " << nama_terdaftar <<
"!" << endl;
        } else {
            percobaan_login++;
            int sisa_percobaan = 3 - percobaan_login;
            cout << "Login Gagal! Sisa percobaan: " << sisa_percobaan <<
endl;

            if (percobaan_login == 3) {
                cout << "Anda telah melebihi batas percobaan login." <<
endl;
                return 0;
            }
        }
    }

    if (!login_berhasil) {
        cout << "Program berakhir karena gagal login." << endl;
        return 0;
    }
```

3.2 Menu

Program ini memiliki beberapa menu :

Source Code :

```
    // Program Utama - Konversi Satuan
    bool program_berjalan = true;

    while (program_berjalan) {
        string pilihan_menu;

        cout << "                                                  " << endl;
        cout << "            ============================          " << endl;
        cout << "     ==========================================     " << endl;
        cout << "======= MENU KONVERSI SATUAN UKURAN PANJANG ========" <<
endl;
        cout << "|| 1. Konversi Meter ke (Centimeter, Mile, Foot)  ||" <<
```

```
endl;
        cout << "|| 2. Konversi Centimeter ke (Meter, Mile, Foot)  ||" <<
endl;
        cout << "|| 3. Konversi Mile ke (Meter, Centimeter, Foot)  ||" <<
endl;
        cout << "|| 4. Konversi Foot ke (Meter, Centimeter, Mile)  ||" <<
endl;
        cout << "|| 5. Keluar                                       ||" <<
endl;
        cout << "====================================================" <<
endl;
        cout << "Pilih menu (1-5): ";
        cin >> pilihan_menu;
```

3.3 Fitur Konversi dari Meter

Pada fitur ini, jika memilih menu 1 program bisa mengkonversi nilai meter ke dalam 3 jenis, yaitu centimeter, mile dan foot

Source Code :

```
if (pilihan_menu == "1") {
            // Konversi dari Meter
            cout << "\n>>>>> Konversi dari Meter <<<<<<" << endl;
            double nilai_meter;
            cout << "Masukkan nilai dalam Meter: ";

            cin >> nilai_meter;
            // Rumus konversi
            double nilai_centimeter = nilai_meter * 100;
            double nilai_mile = nilai_meter / 1609.34;
            double nilai_foot = nilai_meter * 3.28084;

            // Menampilkan hasil
            cout << "\nHasil Konversi:" << endl;
            cout << nilai_meter << " Meter = " << nilai_centimeter << "
Centimeter" << endl;
            cout << nilai_meter << " Meter = " << nilai_mile << " Mile" <<
endl;
            cout << nilai_meter << " Meter = " << nilai_foot << " Foot" <<
endl;
```

3.4 Fitur Konversi dari Centimeter

Pada fitur ini, jika memilih menu 2 program dapat mengkonversi nilai centimeter ke dalam 3 jenis, yaitu meter, mile dan foot

Source Code :

```
        } else if (pilihan_menu == "2") {
            // Konversi dari Centimeter
            cout << "\n>>>>> Konversi dari Centimeter <<<<<" << endl;
            double nilai_centimeter;
            cout << "Masukkan nilai dalam Centimeter: ";

            cin >> nilai_centimeter;
            // Rumus konversi
            double nilai_meter = nilai_centimeter / 100;
            double nilai_mile = nilai_centimeter / 160934;
            double nilai_foot = nilai_centimeter / 30.48;

            // Menampilkan hasil
            cout << "\nHasil Konversi:" << endl;
            cout << nilai_centimeter << " Centimeter = " << nilai_meter << "
Meter" << endl;
            cout << nilai_centimeter << " Centimeter = " << nilai_mile << "
Mile" << endl;
            cout << nilai_centimeter << " Centimeter = " << nilai_foot << "
Foot" << endl;
```

3.5 Fitur Konversi dari Mile

Pada fitur ini, jika memilih menu 3 program dapat mengkonversi nilai mile ke dalam 3 jenis, yaitu meter, centimeter dan foot

Source Code :

```
        } else if (pilihan_menu == "3") {
            // Konversi dari Mile
            cout << "\n>>>>> Konversi dari Mile <<<<<" << endl;
            double nilai_mile;
            cout << "Masukkan nilai dalam Mile: ";

            cin >> nilai_mile;
            // Rumus konversi
            double nilai_meter = nilai_mile * 1609.34;
            double nilai_centimeter = nilai_mile * 160934;
            double nilai_foot = nilai_mile * 5280;

            // Menampilkan hasil
```

```
            cout << "\nHasil Konversi:" << endl;
            cout << nilai_mile << " Mile = " << nilai_meter << " Meter" <<
endl;
            cout << nilai_mile << " Mile = " << nilai_centimeter << "
Centimeter" << endl;
            cout << nilai_mile << " Mile = " << nilai_foot << " Foot" <<
endl;
```

3.6 Fitur Konversi dari Foot

Dalam fitur ini, jika memilih menu 4 program dapat mengkonversi nilai foot ke dalam 3 jenis, yaitu meter, centimeter, dan mile

Source Code :

```
        } else if (pilihan_menu == "4") {
            // Konversi dari Foot
            cout << "\n>>>>> Konversi dari Foot <<<<<" << endl;
            double nilai_foot;
            cout << "Masukkan nilai dalam Foot: ";

            cin >> nilai_foot;
            // Rumus konversi
            double nilai_meter = nilai_foot / 3.28084;
            double nilai_centimeter = nilai_foot * 30.48;
            double nilai_mile = nilai_foot / 5280;

            // Menampilkan hasil
            cout << "\nHasil Konversi:" << endl;
            cout << nilai_foot << " Foot = " << nilai_meter << " Meter" <<
endl;
            cout << nilai_foot << " Foot = " << nilai_centimeter << "
Centimeter" << endl;
            cout << nilai_foot << " Foot = " << nilai_mile << " Mile" <<
endl;
```

3.7 Fitur Keluar Program

Jika memilih menu 5, maka program akan keluar atau berhenti

```
        } else if (pilihan_menu == "5") {
            cout << "<<< Terima kasih telah menggunakan program ini! >>>" <<
endl;
            program_berjalan = false;
        } else {
```

```
            cout << "Pilihan tidak valid! Silakan pilih 1-5." << endl;
        }
    }

    return 0;
}
```

4. Uji Coba dan Hasil Output

4.1 Uji Coba

1. Skenario 1 :
    - Percobaan login pertama input nama dan nim yang salah
    - Percobaan login kedua benar
    - Memilih menu 1
    - Input 355
    - Memilih menu 2
    - Input 355
    - Memilih menu 5
2. Skenario 2
    - Percobaan login pertama dengan input nama dan nim yang benar
    - Memilih menu 3
    - Input 233
    - Memilih menu 4
    - Input 233
    - Memilih menu 5

4.2 Hasil Output

KONDISI 1 :

```
PS C:\Users\silly\Downloads\praktikum-apl> cd "c:\Users\silly\Downloads\praktikum-apl\post-test\post-test-1\" ; if ($?) { g++ 2409106011-Wid
yaAyuAnggraini-PT-1.cpp -o 2409106011-WidyaAyuAnggraini-PT-1 } ; if ($?) { .\2409106011-WidyaAyuAnggraini-PT-1 }
Selamat Datang di Program Konversi Satuan Ukuran Panjang

===== Login =====
Masukkan Nama: Ranyyu
Masukkan NIM: 222
Login Gagal! Sisa percobaan: 2

===== Login =====
Masukkan Nama: WidyaAyuAnggraini
Masukkan NIM: 2409106011
Login Berhasil! Selamat datang, WidyaAyuAnggraini!

           ============================
    ========================================
======= MENU KONVERSI SATUAN UKURAN PANJANG ========
|| 1. Konversi Meter ke (Centimeter, Mile, Foot)  ||
|| 2. Konversi Centimeter ke (Meter, Mile, Foot)  ||
|| 3. Konversi Mile ke (Meter, Centimeter, Foot)  ||
|| 4. Konversi Foot ke (Meter, Centimeter, Mile)  ||
|| 5. Keluar                                      ||
=====================================================
Pilih menu (1-5): 1

>>>>> Konversi dari Meter <<<<<<
Masukkan nilai dalam Meter: 355

Hasil Konversi:
355 Meter = 35500 Centimeter
355 Meter = 0.220587 Mile
355 Meter = 1164.7 Foot
```

Gambar 4.2.1 Hasil Output Kondisi 1

```
            ============================
    ==========================================
======= MENU KONVERSI SATUAN UKURAN PANJANG ========
|| 1. Konversi Meter ke (Centimeter, Mile, Foot)  ||
|| 2. Konversi Centimeter ke (Meter, Mile, Foot)  ||
|| 3. Konversi Mile ke (Meter, Centimeter, Foot)  ||
|| 4. Konversi Foot ke (Meter, Centimeter, Mile)  ||
|| 5. Keluar                                      ||
====================================================
Pilih menu (1-5): 2

>>>>> Konversi dari Centimeter <<<<<
Masukkan nilai dalam Centimeter: 355

Hasil Konversi:
355 Centimeter = 3.55 Meter
355 Centimeter = 0.00220587 Mile
355 Centimeter = 11.647 Foot

            ============================
    ==========================================
======= MENU KONVERSI SATUAN UKURAN PANJANG ========
|| 1. Konversi Meter ke (Centimeter, Mile, Foot)  ||
|| 2. Konversi Centimeter ke (Meter, Mile, Foot)  ||
|| 3. Konversi Mile ke (Meter, Centimeter, Foot)  ||
|| 4. Konversi Foot ke (Meter, Centimeter, Mile)  ||
|| 5. Keluar                                      ||
====================================================
Pilih menu (1-5): 5
<<< Terima kasih telah menggunakan program ini! >>>
PS C:\Users\silly\Downloads\praktikum-apl\post-test\post-test-1>
```

Gambar 4.2.2 Hasil Output Kondisi 1

KONDISI 2 :

```
PS C:\Users\silly\Downloads\praktikum-apl> cd "c:\Users\silly\Downloads\praktikum-apl\post-test\post-test-1\" ; if ($?) { g++ 2409106011-Wid
yaAyuAnggraini-PT-1.cpp -o 2409106011-WidyaAyuAnggraini-PT-1 } ; if ($?) { .\2409106011-WidyaAyuAnggraini-PT-1 }
Selamat Datang di Program Konversi Satuan Ukuran Panjang

===== Login =====
Masukkan Nama: WidyaAyuAnggraini
Masukkan NIM: 2409106011
Login Berhasil! Selamat datang, WidyaAyuAnggraini!

            ============================
    ==========================================
======= MENU KONVERSI SATUAN UKURAN PANJANG ========
|| 1. Konversi Meter ke (Centimeter, Mile, Foot)  ||
|| 2. Konversi Centimeter ke (Meter, Mile, Foot)  ||
|| 3. Konversi Mile ke (Meter, Centimeter, Foot)  ||
|| 4. Konversi Foot ke (Meter, Centimeter, Mile)  ||
|| 5. Keluar                                      ||
====================================================
Pilih menu (1-5): 3

>>>>> Konversi dari Mile <<<<<
Masukkan nilai dalam Mile: 233

Hasil Konversi:
233 Mile = 374976 Meter
233 Mile = 3.74976e+07 Centimeter
233 Mile = 1.23024e+06 Foot
```

Gambar 4.2.3 Hasil Output Kondisi 2

```
            ============================
     ========================================
======= MENU KONVERSI SATUAN UKURAN PANJANG ========
|| 1. Konversi Meter ke (Centimeter, Mile, Foot)  ||
|| 2. Konversi Centimeter ke (Meter, Mile, Foot)  ||
|| 3. Konversi Mile ke (Meter, Centimeter, Foot)  ||
|| 4. Konversi Foot ke (Meter, Centimeter, Mile)  ||
|| 5. Keluar                                      ||
====================================================
Pilih menu (1-5): 4

>>>>> Konversi dari Foot <<<<<
Masukkan nilai dalam Foot: 233

Hasil Konversi:
233 Foot = 71.0184 Meter
233 Foot = 7101.84 Centimeter
233 Foot = 0.0441288 Mile

            ============================
     ========================================
======= MENU KONVERSI SATUAN UKURAN PANJANG ========
|| 1. Konversi Meter ke (Centimeter, Mile, Foot)  ||
|| 2. Konversi Centimeter ke (Meter, Mile, Foot)  ||
|| 3. Konversi Mile ke (Meter, Centimeter, Foot)  ||
|| 4. Konversi Foot ke (Meter, Centimeter, Mile)  ||
|| 5. Keluar                                      ||
====================================================
Pilih menu (1-5): 5
<<< Terima kasih telah menggunakan program ini! >>>
PS C:\Users\silly\Downloads\praktikum-apl\post-test\post-test-1>
```

Gambar 4.2.4 Hasil Output Kondisi 2

5. Git

5.1 Membuat Repository Publik di GitHub

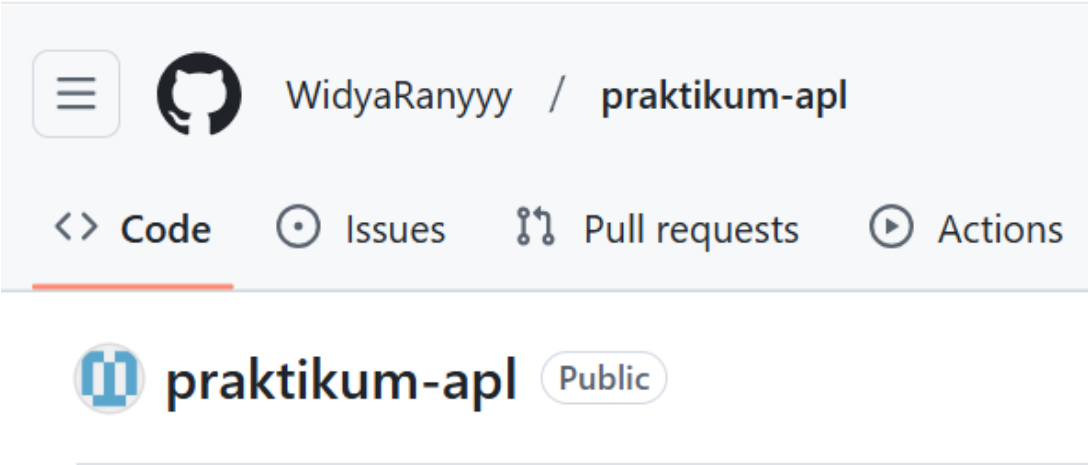

Gambar 5.1 Repository GitHub

5.2 Membuat Folder Praktikum di File Explorer

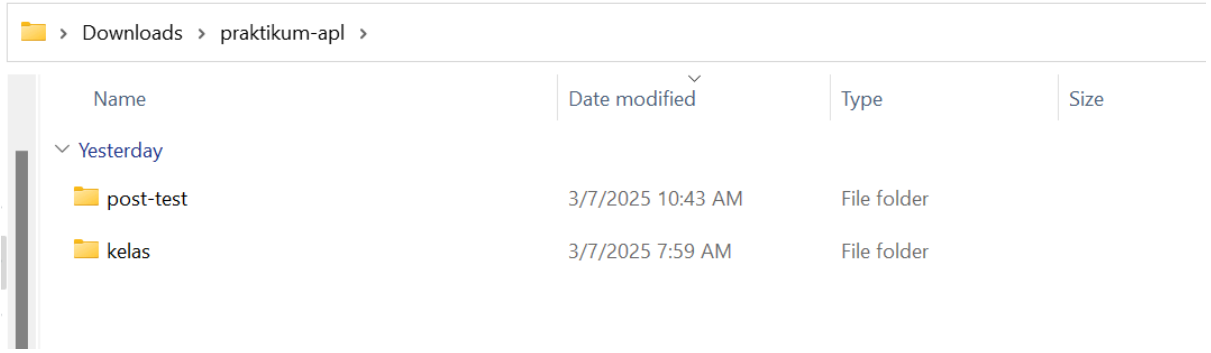

Gambar 5.2 Folder Praktikum

5.3 Penyesuaian Path

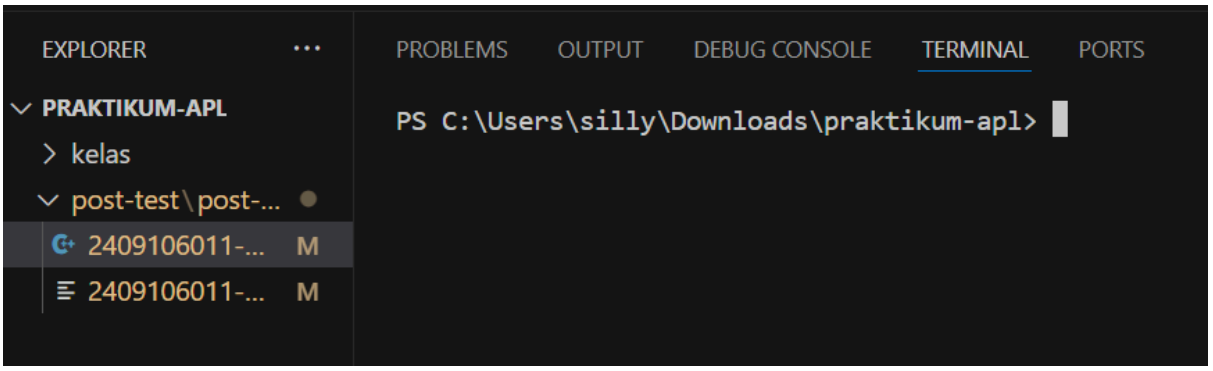

Gambar 5.3 Path Terminal

5.4 Git Init (Inisiasi Repository Git)

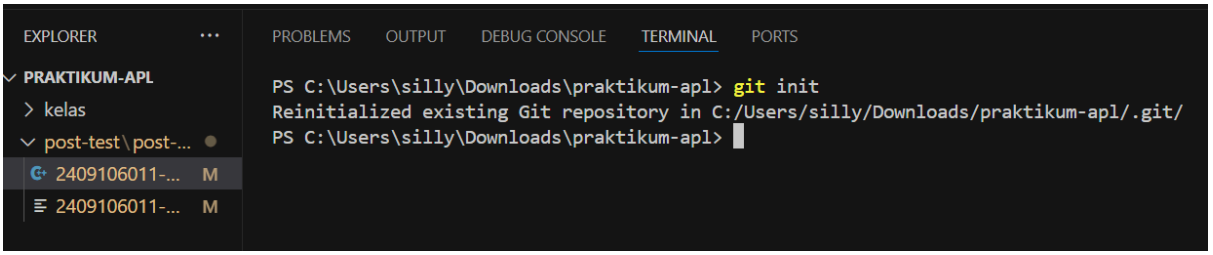

Gambar 5.4 Git Init Terminal

5.5 Git Add (Menambah File yang Ingin Dicommit)

```
EXPLORER ...                PROBLEMS   OUTPUT   DEBUG CONSOLE   TERMINAL   PORTS
PRAKTIKUM-APL
> kelas
v post-test\post-...
  2409106011-...   M
  2409106011-W...  A

PS C:\Users\silly\Downloads\praktikum-apl> git init
Reinitialized existing Git repository in C:/Users/silly/Downloads/praktikum-apl/.git/
PS C:\Users\silly\Downloads\praktikum-apl> git add .
PS C:\Users\silly\Downloads\praktikum-apl>
```

Gambar 5.5 Git Add Terminal

5.6 Git Commit (CheckPoint)

```
EXPLORER ...                PROBLEMS   OUTPUT   DEBUG CONSOLE   TERMINAL   PORTS
PRAKTIKUM-APL
> kelas
v post-test\post-test-1
  2409106011-Widya...
  2409106011-Widya...

PS C:\Users\silly\Downloads\praktikum-apl> git init
Reinitialized existing Git repository in C:/Users/silly/Downloads/praktikum-apl/.git/
PS C:\Users\silly\Downloads\praktikum-apl> git add .
PS C:\Users\silly\Downloads\praktikum-apl> git commit -m "Finish Post Test 1"
[main 33a4e02] Finish Post Test 1
 2 files changed, 147 insertions(+)
 create mode 100644 post-test/post-test-1/2409106011-WidyaAyuAnggraini-PT-1.exe
PS C:\Users\silly\Downloads\praktikum-apl>
```

Gambar 5.6 Git Commit Terminal

5.7 Git Remote (Menghubungkan Repository Lokal dengan GitHub)

```
PS C:\Users\silly\Downloads\praktikum-apl> git remote add origin https://github.com/WidyaRanyyy/praktikum-apl.git
PS C:\Users\silly\Downloads\praktikum-apl>
```

Gambar 5.7 Git Remote Terminal

5.8 Git Push (Mengupdate Semua yang Ada di Repository Lokal)

```
PS C:\Users\silly\Downloads\praktikum-apl> git remote add origin https://github.com/WidyaRanyyy/praktikum-apl.git
PS C:\Users\silly\Downloads\praktikum-apl> git push -u origin main
Enumerating objects: 11, done.
Counting objects: 100% (11/11), done.
Delta compression using up to 8 threads
Compressing objects: 100% (6/6), done.
Writing objects: 100% (11/11), 677.63 KiB | 6.71 MiB/s, done.
Total 11 (delta 0), reused 0 (delta 0), pack-reused 0 (from 0)
To https://github.com/WidyaRanyyy/praktikum-apl.git
 * [new branch]      main -> main
branch 'main' set up to track 'origin/main'.
PS C:\Users\silly\Downloads\praktikum-apl>
```

Gambar 5.8 Git Push Terminal

5.9 Reload GitHub

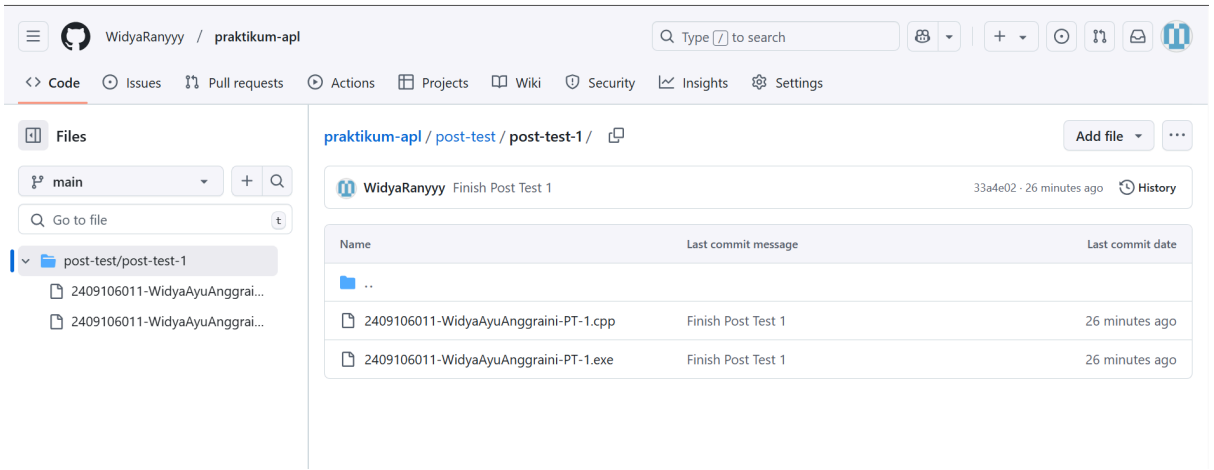

Gambar 5.9 GitHub

*file pdf belum disertakan karena laporan memerlukan dokumentasi proses git, jadi saya menambahkan file pdf lewat file explorer yang kemudian saya update menggunakan git push agar repository github terhubung dengan repository lokal terbaru (yang sudah ada pdf laporannya)