云南省企业就业失业数据采集系统

项目计划书

项目名称：云南省企业就业失业数据采集系统

项目负责人：吴乙绚

项目成员：

吴乙绚 赵婉彤 李奕佳 谢宝玛 时佳

董玳瑄 蒋浩天 林柏健 白圣杭 刘浩翔 安娟

2026 年 4 月

目录

1. 项目概述 1
1.1 项目背景 1
1.2 项目目标 1
2. 项目范围计划 2
2.1 范围管理思路 2
2.2 系统范围 2
2.3 工作分解结构（WBS） 4
3. 项目进度计划 5
3.1 进度管理理论依据 5
3.2 项目历时估算（示例） 6
3.3 项目里程碑与活动安排 6
3.4 项目甘特图 7
3.5 关键路径分析 8
4. 成本计划 8
4.1 成本估算理论 8
4.2 成本估算明细 9
5. 质量计划 10
5.1 质量目标 10
5.2 质量保证（QA）活动 11
5.3 质量控制（QC）活动 11
6. 风险管理计划（展示风险意识） 12
6.1 风险识别与评估 12
6.2 重点风险应对计划 13
6.2.1 需求变更风险应对 13
6.2.2 进度延期风险应对 14
6.3 风险监控与控制 15
6.3.1 风险管理目标 15
6.3.2 风险监控机制 15
6.3.3 风险控制策略 16
6.4 风险管理总结 16
7. 人力资源与沟通计划 16
7.1 团队组织结构 16
7.2 角色职责分配矩阵（RAM） 16
7.3 人员配备与团队建设管理计划 17
7.4 沟通管理计划 18
7.4.1 沟通需求分析 18
7.4.2 沟通管理策略 18
7.4.3 沟通工具选择 19
8. 配置管理计划 19
8.1 配置管理目标 19
8.2 配置管理范围 19
8.3 配置管理工具 19
8.4 配置管理流程 20

8.4.1 配置标识 20
8.4.2 版本控制策略 20
8.4.3 变更控制流程 20
8.4.4 基线管理 21
8.5 配置审计 21
8.6 配置状态报告 21
9. 采购管理计划 21
9.1 采购策略 21
9.2 供应商管理 22
10. 安全管理计划 22
10.1 安全目标 22
10.2 安全实施措施 23
11. 培训与知识转移计划 23
11.1 培训目标 23
11.2 培训计划 24
12. 项目监控与控制计划 24
12.1 监控指标体系 24
12.2 监控机制 25
13. 项目收尾计划 25
13.1 交付物验收 25
13.2 项目总结 25
13.3 项目移交 26
14. 后续支持与维护计划 26
14.1 支持服务级别 26
14.2 维护计划 26
15. 项目成功度量标准 27
15.1 成功指标 27
15.2 成功保障措施 27
16. 附录 28
16.1 术语说明 28
16.2 文档说明 28
16.3 项目记录说明 28

1. 项目概述

1.1 项目背景

随着我国经济发展进入高质量发展阶段，就业形势日益呈现出复杂性与动态性特征，就业数据的及时性与准确性对政府宏观调控和社会保障体系建设具有重要支撑作用。传统以人工填报、逐级汇总为主的数据统计方式，普遍存在数据采集周期长、处理效率低、统计标准不统一以及信息传递滞后等问题，在当前就业监测需求不断提升的背景下，已难以满足精细化、实时化的数据管理要求。

根据本项目说明书的业务需求，需要构建一套覆盖“企业—市级—省级”三级结构的就业数据采集与管理系统，实现企业数据填报、市级审核、省级汇总与分析的全过程信息化管理。通过系统化手段对数据采集流程进行规范与整合，有助于提升数据处理效率，减少人为干预带来的误差，同时为后续的数据分析与决策支持提供可靠的数据基础。

在此背景下，本项目拟开发“云南省企业就业失业数据采集系统”，以实现就业数据从采集、审核到分析的全流程管理。系统将通过统一的数据标准、内置的数据校验机制以及基础的数据分析功能，提升数据质量与处理效率，增强对就业变化情况的动态掌握能力，从而推动就业数据管理由传统人工处理向信息化、规范化管理模式转变。

1.2 项目目标

本项目以云南省企业就业失业数据采集系统的建设为核心目标，在满足项目说明书功能要求的基础上，通过规范化系统建设，实现业务流程优化、数据质量提升及基础分析能力构建。本项目在实施过程中结合敏捷开发与传统项目管理方法，并通过常用项目管理工具支持项目执行。

在业务流程方面，项目将实现企业备案、数据填报、市级审核、省级汇总等关键业务的系统化管理，构建统一的数据处理流程体系。系统上线后，预期实现项目范围内企业及管理单位的全面覆盖，使数据采集与流转过程具备可追溯性与规范性。

在数据质量方面，系统通过引入多层次数据校验机制（包括字段格式校验、逻辑一致性校验等），对填报数据进行初步过滤与规范处理。预计在系统运行稳定后，可

将常见填报错误率控制在较低水平（如 5%以内），并显著提升关键字段数据完整性，使主要数据项完整率达到 95%以上。

在业务效率方面，通过优化数据填报界面与审核流程，降低用户操作复杂度。系统目标为使企业用户能够在较短时间内完成单次数据填报（一般控制在 10－20 分钟范围内），审核人员能够高效完成数据处理，从而整体提升数据流转效率。

在分析能力方面，系统将提供基础的数据统计与分析功能，支持按照地区、行业等维度进行多维分析，并提供不少于 3－5 种常用图表展示方式（如趋势图、分布图等），以辅助用户对就业变化趋势进行初步判断。

在项目实施方面，本项目将在既定周期内（2026 年 3 月 30 日至 2026 年 4 月 30 日）完成系统开发、测试及文档整理工作，确保项目按期交付。同时，在资源控制方面，将在既定预算范围内合理配置人力资源，保障项目实施过程的可控性与稳定性。

2. 项目范围计划

2.1 范围管理思路

根据软件项目管理中范围管理的相关理论，需求不明确及需求变更是影响项目成功的关键因素。本项目在实施过程中，将以项目说明书为主要依据，对系统功能范围进行明确界定，并通过规范的需求管理流程保证范围的稳定性与可控性。

在项目初期，将基于说明书内容对系统功能需求进行梳理与细化，形成结构化的需求描述，并通过原型设计等方式对关键业务流程进行验证。在此基础上，形成《软件需求规格说明书》（SRS），并作为项目范围基准进行管理。

在项目执行过程中，如出现需求调整，将通过变更管理流程进行控制，对需求变更进行评估、记录与确认，确保项目范围具备可追溯性与可控性，从而避免范围蔓延对项目进度与质量产生影响。

2.2 系统范围

本项目系统范围基于项目说明书中提出的业务需求进行界定，围绕“企业—市级—省级”三级数据管理体系，对就业数据采集、审核与分析全过程进行系统化支持。系统功能按照用户角色划分为企业端、市级管理端及省级管理端三个层级，各层级功能相互衔接，共同构成完整的数据处理流程。

（1）企业端功能模块

企业端主要承担数据填报与基础信息维护职责，是系统数据来源的核心入口。主要功能包括：

- 企业备案信息管理：支持企业在线提交及维护备案信息，包括企业基本信息、联系人信息等内容；
- 就业数据填报：支持按统计周期进行数据填报，重点包括建档期就业人数、调查期就业人数及就业减少原因等关键字段；
- 数据校验与提示：系统在填报过程中提供基础格式校验与逻辑校验，减少填报错误；
- 历史数据查询：支持企业对历史填报数据进行查询与简单对比分析，便于掌握数据变化情况。

（2）市级管理端功能模块

市级管理端主要负责对辖区内企业数据进行审核与管理，是数据质量控制的重要环节。主要功能包括：

- 企业数据审核：对企业提交的数据进行完整性与合理性审核；
- 数据退回与反馈：对存在问题的数据进行退回处理，并记录退回原因；
- 数据状态管理：对企业数据的审核状态进行跟踪与管理；
- 通知发布：向辖区内企业发布通知信息及相关说明。

（3）省级管理端功能模块

省级管理端主要承担全局管理与数据分析职责，是系统数据汇总与决策支持的核心。主要功能包括：

- 企业备案审核：对企业备案信息进行最终审核确认；
- 数据汇总管理：对全省范围内数据进行自动汇总与统计；
- 数据分析功能：支持按地区、行业等维度进行多维数据分析，并提供趋势分析与结构分析能力；
- 图表展示与导出：提供多种数据可视化图表（如柱状图、折线图、饼图等）的生成与导出功能；
- 系统管理功能：包括用户管理、角色权限管理及相关系统参数配置等。

通过上述功能模块的划分，本系统实现了从数据采集、审核到汇总分析的完整业务闭环，确保系统范围明确、功能边界清晰，为后续开发与实施提供基础依据。

2.3 工作分解结构（WBS）

为提高项目的可控性与可管理性，本项目采用基于软件开发生命周期（SDLC）的分解方法，对项目工作进行结构化拆分。通过将整体项目逐层分解为若干可管理的工作包，使各项任务职责明确、边界清晰，并便于后续的进度控制与资源分配。

在分解过程中，遵循“逐层细化、可度量、可分配”的原则，将项目划分为若干一级工作包，并进一步细化为具体任务。一般情况下，每个工作包的工作量控制在合理范围内，以保证任务的可执行性与可跟踪性。

本项目工作分解结构如下：

（1）项目规划与需求管理

该阶段主要完成项目启动及需求相关工作，是项目实施的基础阶段。

- 1.1 项目启动与计划制定（包括项目计划编制与任务分配）
- 1.2 需求调研与需求整理（基于说明书对需求进行梳理与补充）
- 1.3 需求分析与原型设计（对关键业务流程进行建模与验证）
- 1.4 需求规格说明书编制与评审（形成需求基线，作为范围依据）

（2）系统设计

该阶段主要完成系统总体设计与详细设计工作，为系统开发提供技术基础。

- 2.1 系统架构设计（确定系统整体结构与技术路线）
- 2.2 数据库设计（包括数据表结构设计与字段定义）
- 2.3 接口设计（定义系统内部及模块间接口）
- 2.4 详细设计（包括主要功能模块的流程设计）

（3）系统开发（构建）

该阶段为项目核心阶段，主要完成系统各功能模块的开发与实现。

- 3.1 数据库实现（数据库结构创建与基础数据初始化）
- 3.2 后端功能开发
  - 企业备案与用户管理功能
  - 数据填报与数据校验功能
  - 审核流程管理功能（企业—市级—省级）
  - 数据汇总与报表生成功能
- 3.3 前端界面开发（实现用户操作界面及交互逻辑）

- 3.4 数据分析模块开发（基于规则与数据实现就业变化分析与简单统计）
- 3.5 单元测试（对各模块功能进行基本测试）

（4）系统测试

该阶段主要验证系统功能的完整性与稳定性。

- 4.1 集成测试（验证各模块协同工作情况）
- 4.2 系统测试（包括功能测试与基本性能测试）
- 4.3 用户验收测试（基于典型场景进行系统验证）

（5）系统部署与实施

该阶段主要完成系统上线前的准备与用户支持工作。

- 5.1 部署环境准备（服务器及运行环境配置）
- 5.2 系统部署与运行配置
- 5.3 用户培训与使用说明（提供操作指导）

（6）项目管理与支持

该部分贯穿项目全过程，用于保障项目顺利实施。

- 6.1 项目进度与风险管理
- 6.2 配置管理与版本控制（如使用 Git 进行版本管理）
- 6.3 项目文档编写（包括技术文档与用户手册）

通过上述工作分解结构，将项目从整体目标逐步细化为具体可执行任务，为后续项目进度计划与资源分配提供基础依据。

3. 项目进度计划

3.1 进度管理理论依据

根据软件项目管理中进度计划的相关理论，项目进度是对各项活动及里程碑的时间安排。本项目在进度规划过程中，综合采用关键路径法（CPM）与甘特图相结合的方式，对项目整体进度进行管理与控制。

其中，通过关键路径法识别对项目总工期具有决定性影响的关键任务序列；通过甘特图对项目各阶段任务进行可视化展示，以便直观反映任务之间的时间关系与执行顺序。同时，在部分任务历时估算中引入 PERT 三点估算方法，对任务的不确定性进行分析，以提高进度计划的合理性与可执行性。

3.2 项目历时估算（示例）

在项目历时估算过程中，对于存在一定不确定性的开发任务，采用 PERT 三点估算方法进行分析。以系统开发阶段中的“数据填报模块开发”为例，该模块属于核心功能之一，其开发进度对整体系统构建具有重要影响。

根据任务复杂程度进行估算：

乐观值（O）为 3 天，最可能值（M）为 5 天，悲观值（P）为 10 天，则：

期望工期 $E = (O + 4M + P) / 6 \approx 5.5$ 天

标准差 $= (P - O) / 6 \approx 1.16$ 天

该估算结果与项目整体开发阶段安排基本匹配，系统开发阶段约为 10 余天，其中各模块并行开发，估算结果能够反映该任务在合理范围内的时间波动情况。

通过引入 PERT 方法，可以在项目计划阶段对关键任务的不确定性进行评估，从而为整体进度安排提供更加可靠的依据。

3.3 项目里程碑与活动安排

本项目采用里程碑驱动的进度管理方法，将项目关键阶段划分为若干里程碑节点，并以“基线评审”为控制手段，确保各阶段成果质量可控、过程可追溯。各里程碑均设置明确的进入准则（Entry Criteria）与退出准则（Exit Criteria），未满足退出准则不得进入下一阶段。

主要里程碑定义如下：

（1）M1：需求基线建立

交付物：《软件需求规格说明书》（SRS）

进入准则：完成业务调研、用户访谈及需求梳理工作

退出准则：需求文档经省级主管部门、市级审核人员及企业代表三方评审并签字确认，正式形成需求基线

（2）M2：设计基线建立

交付物：《系统架构设计说明书》《详细设计说明书》

进入准则：需求基线已通过评审并冻结

退出准则：系统架构方案通过技术评审，关键性能指标（如系统响应时间）经模拟测试满足设计要求

（3）M3：核心功能实现完成

交付物：系统源代码、单元测试报告

进入准则：系统设计文档完成并评审通过

退出准则：核心业务流程（企业数据填报、审核、退回）实现闭环运行，单元测试通过率达到既定标准

（4）M4：系统测试完成

交付物：系统测试报告、缺陷清单

进入准则：核心功能模块开发完成

退出准则：系统测试通过率达到预定目标，关键缺陷全部关闭

（5）M5：系统部署与验收

交付物：上线系统、验收报告

进入准则：测试阶段完成且问题关闭

退出准则：系统成功部署并通过用户验收测试（UAT）

3.4 项目甘特图

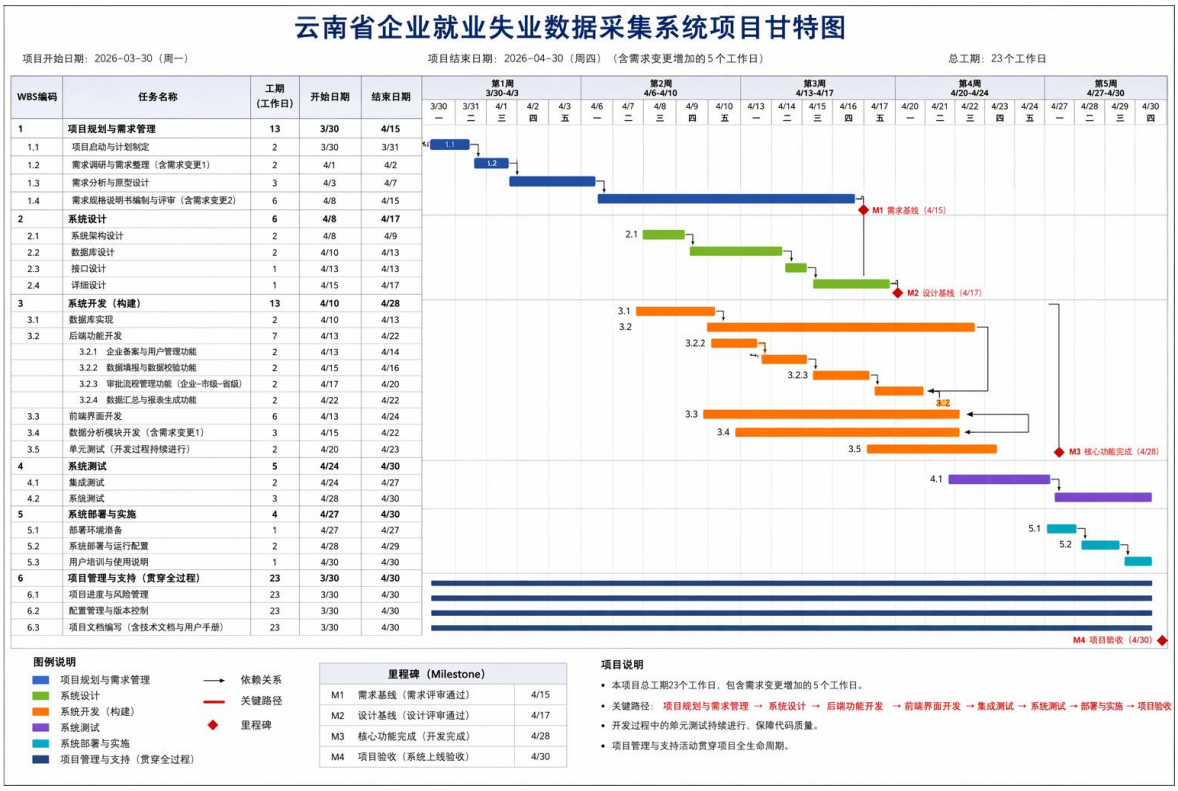

3.5 关键路径分析

根据工作分解结构(WBS)及任务依赖关系分析，本项目采用关键路径法(Critical Path Method, CPM）对项目进度进行建模与优化。

经分析，本项目的关键路径为：

需求分析→系统设计→后端核心模块开发→系统测试→系统部署与验收

该路径决定了项目的最短完成时间，其总工期约为 32 天，与项目整体周期（2026 年 3 月 30 日至 4 月 30 日）一致。

其中，“后端核心模块开发”阶段为关键路径中的核心环节，其自由时差为 0，一旦延误将直接影响整体项目交付时间。因此，该阶段被列为重点监控对象，在进度管理中需优先保障资源投入与执行效率。

通过关键路径分析，可实现对关键任务的精细化管控，从而提高项目按期交付的可行性。

4. 成本计划

4.1 成本估算理论

根据软件项目管理中成本计划的相关理论，软件项目成本通常由人力成本与非人力成本构成，其中人力成本为主要组成部分。本项目在成本估算过程中，综合采用自下而上估算法与经验估算法，对项目各项工作进行分解与量化，从而形成整体成本估算结果。

具体而言，首先基于项目工作分解结构（WBS），对各阶段任务进行细化，并估算各任务所需工作量，在此基础上汇总得到项目整体工作量。随后结合团队规模与人员配置情况，采用人月费率对人力成本进行计算。同时，对项目实施过程中所需的服务器资源、开发工具、测试设备等非人力成本进行单独估算。

在成本控制方面，为提高估算结果的可靠性，项目在直接成本基础上引入间接成本与风险储备金。其中，间接成本用于覆盖项目管理、沟通协调等隐性支出，风险储备金用于应对需求变更、进度延迟及技术不确定性等潜在风险。

通过上述方法，形成结构化、可解释的成本估算体系，使成本结果既具备理论依据，又能够反映项目实际实施情况，为后续成本控制与资源分配提供依据。

4.2 成本估算明细

在成本估算过程中，结合自下而上估算法对各项工作进行分解，并基于项目实际规模进行综合估算。项目成本主要包括直接人力成本、直接非人力成本、间接成本以及风险储备金。

（1）直接人力成本

根据项目任务分解结构（WBS）及团队分工情况，估算项目整体有效开发工作量约为 240 人天（约 8 人月）。项目团队共 11 人，在项目周期内采用任务分工与并行开发的方式参与不同阶段工作。由于团队成员并非全时参与所有任务，而是根据不同阶段承担不同职责，因此实际参与人力与有效工作量存在差异。

按照人月综合成本 25,000 元/人月计算（包含人员工资、福利及管理成本分摊），则：

人力成本 = 8 人月 × 25,000 元/人月 = 200,000 元

（2）直接非人力成本

主要包括项目实施过程中所需的基础设施及辅助资源费用，具体如下：

- 服务器租赁（云服务器）：约 8,000 元
- 软件工具及开发环境：约 5,000 元
- 测试设备与终端：约 12,000 元
- 用户培训及资料制作：约 3,000 元
- 差旅及沟通成本：约 5,000 元
- 其他费用：约 2,000 元

合计约为 35,000 元。

（3）间接成本

考虑项目管理、沟通协调及组织支持等隐性成本，按直接成本的 20%计提：

间接成本 = (200,000 + 35,000) × 20% ≈ 47,000 元

（4）风险储备金

为应对需求变更、进度延迟及技术风险等不确定因素，按总成本的 15%设置风险储备：

风险储备金 ≈ (200,000 + 35,000 + 47,000) × 15% ≈ 42,300 元

（5）项目基础成本（估算值）

项目基础成本（BAC）约为 324,300 元。

在此基础上，结合项目整体预算约 70 万元的实际条件，剩余预算可用于以下方面的进一步提升与保障：

- 数据分析功能的深化与扩展
- 系统安全性与稳定性增强
- 用户培训与技术支持服务提升
- 系统后期运维及优化保障

通过上述成本结构安排，在保证项目基本开发需求的前提下，为系统功能扩展及长期运行提供充分的资源保障。

5. 质量计划

本项目依据软件项目管理相关理论及 ISO/IEC 25010 软件质量模型，对系统质量进行系统化规划与控制。通过明确质量目标、建立质量保证机制及实施质量控制活动，确保项目成果在功能、性能及可维护性等方面达到预期要求。

质量管理贯穿项目全过程，通过“预防为主、过程控制与结果验证相结合”的方式，实现项目质量的持续改进与稳定提升。

5.1 质量目标

为确保系统在实际应用中的稳定性与数据准确性，本项目基于 ISO/IEC 25010 质量模型，制定如下量化质量指标：

（1）缺陷密度

系统缺陷密度控制在每千行代码（KLOC）2.0 个以内

（2）测试覆盖率

核心功能模块（如企业备案、数据审核等）单元测试覆盖率不低于 90%

（3）系统性能指标

首页响应时间 ≤ 2 秒（95%请求）

图表生成时间 ≤ 3 秒

支持并发用户 ≥ 100 人

（4）故障响应能力

一级故障（系统崩溃）：2 小时内修复

二级故障（功能异常）：24 小时内修复

通过量化指标的设定，可实现质量目标的可测量、可评估与可持续改进。

5.2 质量保证（QA）活动

为确保项目开发过程符合既定质量标准，本项目建立系统化的质量保证机制，对开发全过程进行监督与规范。

（1）过程规范控制

项目团队在开发过程中严格遵循统一的开发规范，包括编码规范、文档规范及测试规范，确保项目过程标准化。

（2）阶段性评审机制

在需求分析、系统设计及关键开发阶段设置评审节点，对阶段成果进行评估与确认，确保问题在早期得到识别与修正。

（3）质量门禁机制

在关键里程碑节点设置质量检查点，未通过质量评审的成果不得进入下一阶段，确保项目推进过程中质量逐步提升。

（4）配置与变更控制

通过配置管理工具对项目版本进行统一管理，对需求变更及代码变更进行记录与控制，确保系统状态可追溯。

5.3 质量控制（QC）活动

在项目实施过程中，通过测试与缺陷管理等手段，对产品质量进行持续监测与控制。

（1）测试策略

项目采用分层测试策略，覆盖系统开发全过程：

- 单元测试：对核心业务逻辑进行验证；
- 集成测试：验证模块间接口及数据交互；
- 系统测试：对系统整体功能、性能进行全面测试；
- 用户验收测试：基于典型业务场景对系统进行验证。

（2）缺陷管理

建立统一的缺陷管理机制，对缺陷进行记录、分类、跟踪与关闭，确保问题得到

及时处理，并持续优化系统质量。

（3）质量工具支持

在项目实施过程中，可结合常用开发与测试工具（如接口测试工具、代码质量分析工具等）辅助质量控制，提高问题发现效率与代码质量水平。

（4）持续改进机制

通过对测试结果及缺陷数据进行分析，总结问题原因并优化开发流程，实现质量持续改进。

6. 风险管理计划（展示风险意识）

6.1 风险识别与评估

根据软件项目管理中风险管理相关理论，并结合项目特点，对项目实施过程中可能面临的主要风险进行识别与评估。本项目采用“风险值 = 概率 × 影响”的方式进行量化评估，其中概率以发生可能性进行估算，影响程度按 1~10 分进行评估。

主要风险识别结果如下：

风险编号	风险类别	风险事件	概率（P）	影响（I）	风险值（P×I）	应对策略
R01	技术风险	数据分析功能实现复杂度高于预期	0.4	9	3.6	减轻（分阶段实现、优先实现核心功能）
R02	需求风险	用户对分析与报表功能提出新增需求	0.6	8	4.8	控制（严格执行变更管理流程）
R03	人力资源风险	核心成员无法持续参与项目	0.3	7	2.1	缓解（任务备份、知识共享）
R04	进度风险	测试阶段发现较多缺陷导致延期	0.35	8	2.8	减轻（提前开展测试、分阶段验证）

R05	外部依赖风险	外部接口或数据规范发生变化	0.2	9	1.8	减轻（接口隔离、预留调整空间）
R06	安全风险	系统存在安全漏洞导致数据风险	0.15	10	1.5	预防（安全检测与权限控制）

根据风险值大小，可将风险划分为高风险（≥4）、中风险（2~4）、低风险（<2），并对高风险项进行重点监控与管理。

6.2 重点风险应对计划

6.2.1 需求变更风险应对

（1）风险描述

在项目实施过程中，用户可能对系统分析功能、数据维度或业务流程提出新增或修改需求，导致项目范围扩大，从而对项目进度与成本产生不利影响。

（2）触发条件

当用户提出超出《软件需求规格说明书》（SRS）范围的功能或数据项调整请求时，即视为风险触发。

（3）应对策略

本项目通过规范的变更管理机制对需求变更进行控制，具体流程如下：

1. 用户提交《变更申请》，明确变更内容及变更原因；
2. 项目经理组织开发及测试人员对变更影响进行评估(包括进度、成本及质量)；
3. 由项目负责人及相关人员组成的变更控制机制对变更进行审批；
4. 对于批准的变更，更新项目计划、需求文档及设计文档，并同步通知相关人员；
5. 对于未批准的变更，进行记录并纳入后续版本优化范围。

（4）预防措施

为降低需求变更风险，在项目初期采取以下措施：

- 通过需求梳理与原型设计明确系统功能范围；
- 对需求进行优先级划分（如 Must/Should/Could 等）；
- 建立定期沟通机制，及时掌握用户需求变化。

（5）风险监控

在项目执行过程中，对需求变更进行持续跟踪，定期评估其对项目范围、进度及成本的影响，并在必要时进行调整。

（6）变更管理流程

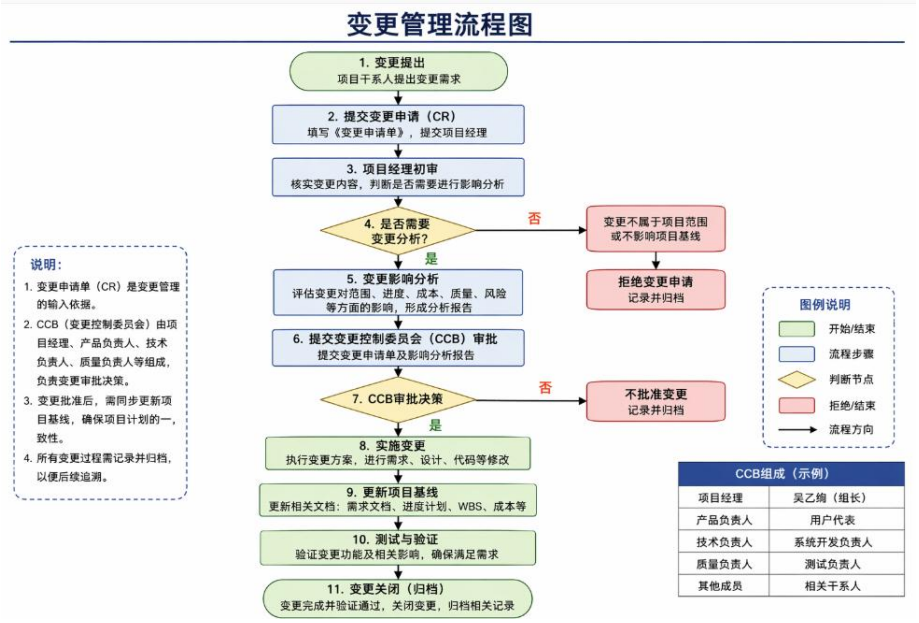

为确保项目在实施过程中对需求变更进行有效控制，避免范围蔓延及进度失控，本项目建立了规范的变更管理流程。所有变更均需通过变更申请、影响分析及变更控制委员会（CCB）审批后方可实施，具体流程如上图所示。

通过上述流程，可以实现对项目范围、进度及成本的统一控制，确保所有变更均可追溯、可评估，从而提高项目管理的规范性与可控性。

6.2.2 进度延期风险应对

（1）风险描述

在系统开发及测试阶段，可能由于任务复杂度较高或缺陷集中暴露，导致项目关键节点延迟，从而影响整体交付时间。

（2）触发条件

当关键路径任务未按计划完成，或阶段性任务延期超过预定时间阈值（如 1~2 天）时，即视为风险触发。

（3）应对策略

针对进度风险，项目采取以下控制措施：

1. 在项目计划阶段合理安排任务周期，并预留一定缓冲时间；
2. 对关键路径任务进行重点跟踪，确保优先完成核心功能；

3. 在开发阶段引入并行开发策略，提高整体执行效率；

4. 对出现延期风险的任务及时调整资源配置，必要时增加人力支持；

5. 在测试阶段提前开展基础测试工作，减少集中测试带来的压力。

（4）预防措施

- 在项目初期进行合理的工作量估算；
- 采用分阶段交付与迭代开发方式降低风险；
- 提前识别关键任务并进行重点安排。

（5）风险监控

通过定期项目例会及进度检查，对各阶段任务完成情况进行跟踪，及时识别潜在延期风险，并采取纠偏措施，确保项目整体进度可控。

6.3 风险监控与控制

建立全面的风险识别、评估、应对和监控机制，确保项目在可控风险范围内顺利推进，将风险对项目目标的影响降至最低。

6.3.1 风险管理目标

通过建立持续的风险监控与反馈机制，对已识别风险进行动态跟踪，并及时识别新增风险。确保风险能够被及时响应与处理，将风险对项目进度、成本及质量的影响降至最低。

6.3.2 风险监控机制

（1）风险评审机制

项目团队在每周例会中对风险状态进行评审，更新风险等级及应对措施执行情况。

（2）风险登记与更新

建立风险登记册，对所有风险进行统一管理，包括风险描述、状态、责任人及处理进展，并进行动态更新。

（3）风险预警机制

针对高风险项设定预警阈值，当风险指标达到预警条件时，及时启动应对措施。

（4）责任落实机制

明确每项风险的责任人，对风险处理过程进行跟踪，确保应对措施有效执行。

6.3.3 风险控制策略

在项目实施过程中，针对不同风险等级采取差异化控制策略：

- 高风险：重点监控，优先处理，并定期汇报风险状态；
- 中风险：持续跟踪，按计划执行应对措施；
- 低风险：记录备案，必要时进行处理。

通过分级管理，提高风险控制的针对性与效率。

6.4 风险管理总结

风险管理贯穿项目全过程，通过风险识别、评估及应对措施的实施，可以有效降低项目不确定性对项目目标的影响。在项目执行过程中，将持续对关键风险进行监控，并根据实际情况动态调整应对策略，以保障项目按期、按质完成。

7. 人力资源与沟通计划

7.1 团队组织结构

本项目采用以项目经理为核心的矩阵式组织结构，在保证专业分工的基础上，通过灵活的任务分配与协作机制提升整体执行效率。项目团队共 11 人，各成员根据项目阶段承担不同职责，实现资源的合理配置与高效利用。

在项目实施过程中，部分角色根据任务需要进行阶段性参与或职责兼任，以适应项目周期短、任务集中的特点。通过明确职责划分与协同机制，确保项目各项工作有序推进。

7.2 角色职责分配矩阵（RAM）

为提高项目执行的可操作性，在角色划分基础上进一步落实到具体人员，明确各成员职责分工，以增强团队协作效率与任务可追溯性。

角色	姓名	职责描述	关键技能要求
项目经理	吴乙绚	负责项目整体规划、进度控制、风险管理及对外沟通协调	项目管理、沟通协调

技术负责人	蒋浩天	负责系统架构设计、技术方案制定及关键技术问题解决	系统架构、后端开发
前端开发人员	赵婉彤、李奕佳、谢宝玛	负责系统界面开发、交互实现及前端优化	前端开发技术
后端开发人员	时佳、董玳瑄、林柏健、白圣杭	负责业务逻辑实现、接口开发及数据处理	后端开发技术
数据管理人员	刘浩翔	负责数据库设计、数据管理及优化	数据库设计
测试人员	安娟	负责测试设计、系统测试及缺陷跟踪	软件测试

7.3 人员配备与团队建设管理计划

为确保项目顺利实施，本项目在人员配置与团队建设方面进行统一规划，通过合理分工与有效协作机制，提高团队整体执行效率。

在人员配置方面，项目团队成员通过既有团队内部协作方式进行任务分配，根据项目不同阶段的工作重点，动态调整人员职责与任务安排，以实现资源利用的最大化。同时，各成员在必要情况下可承担多项职责，以适应项目周期较短、任务集中的特点。

在能力提升方面，针对项目涉及的关键技术与工具，在项目初期通过集中学习及技术交流的方式，提升团队整体技术水平。在项目执行过程中，通过问题讨论与经验分享，进一步强化团队成员的实践能力。

在团队协作方面，项目通过定期沟通与协同工作机制，增强成员之间的信息共享与协作效率。通过任务分解与阶段目标管理，使各成员明确自身职责，减少沟通成本，提高执行效率。

在团队建设方面，通过技术分享、经验交流等方式营造良好的协作氛围，增强团队凝聚力。同时鼓励成员提出改进建议与创新思路，在保证项目目标达成的前提下，持续优化工作方式与流程。

通过人员配置与团队建设的协同管理，确保项目在既定时间内高效、有序推进。

7.4 沟通管理计划

7.4.1 沟通需求分析

根据项目干系人分析结果，为确保沟通职责明确，本项目将沟通责任落实到具体角色及人员，形成如下沟通需求分析表。

干系人	信息需求	沟通内容	沟通频率	沟通方式	责任人
项目负责人/指导方	项目整体进展、关键节点完成情况、重大风险	项目进度汇报、阶段成果展示、风险说明	每周/关键节点	周报、汇报会议	项目经理（吴乙绚）
用户代表	需求确认、功能反馈、原型评审	需求讨论、功能演示、修改确认	关键节点	会议评审、在线沟通	项目经理（吴乙绚）、技术负责人（蒋浩天）
项目团队成员	任务分配、进度同步、技术问题	每日任务进展、问题沟通、技术讨论	每日	站会、即时通讯工具	项目经理（吴乙绚）
技术负责人	技术方案、架构决策、关键问题	技术方案评审、关键问题讨论	不定期/关键阶段	技术会议	项目经理（吴乙绚）
测试人员	缺陷状态、测试进度、问题反馈	缺陷跟踪、测试结果反馈	每日	缺陷管理工具、即时通讯	测试人员（安娟）
全体干系人	项目重要决策与变更信息	项目变更通知、重要决策发布	按需	文档、公告	项目经理（吴乙绚）

7.4.2 沟通管理策略

为确保信息传递及时、准确，本项目建立多层次沟通机制，包括正式沟通与非正式沟通相结合的方式：

- 正式沟通：通过项目周报、阶段报告及变更审批流程进行，确保重要信息有

据可查；

- 非正式沟通：通过即时通讯工具及日常交流，提高沟通效率；
- 会议管理：所有重要会议需提前明确议程，并形成会议纪要；
- 文档管理：关键决策及讨论结果需形成文档记录，实现信息可追溯。

7.4.3 沟通工具选择

为提高项目沟通与协作效率，本项目选用以下工具支持不同类型的信息交流与管理：

- 即时通讯工具：企业微信 / 钉钉（用于日常沟通与信息同步）
- 文档协作工具：腾讯文档 / 石墨文档（用于文档共享与协同编辑）
- 项目管理工具：Jira / Tapd（用于任务分配与进度跟踪）
- 配置管理工具：GitHub（用于代码版本管理及项目变更记录）
- 代码管理工具：Git（用于版本控制与代码提交）

8. 配置管理计划

8.1 配置管理目标

配置管理的目标是对项目过程中产生的各类配置项进行统一管理，确保其完整性、一致性及可追溯性。通过规范配置管理流程，对项目文档、代码及相关数据的版本进行有效控制，为项目开发与交付提供可靠保障。

同时，通过配置管理工具记录项目计划及系统开发的迭代过程，为项目计划迭代历史的记录与展示提供支持。

8.2 配置管理范围

本项目配置管理范围涵盖所有对项目成果产生影响的工作产品，主要包括：

（1）管理类配置项：项目计划、会议纪要、阶段报告等管理文档；

（2）开发类配置项：源代码、数据库脚本及系统配置文件；

（3）测试类配置项：测试用例、测试记录及测试报告；

（4）文档类配置项：需求文档、设计文档及用户手册等。

8.3 配置管理工具

为实现配置管理目标，本项目选用如下工具支持配置管理活动：

- 版本控制工具：Git + GitHub，用于代码管理及配置项版本控制，记录项目文件的修改历史与迭代过程；
- 文档管理方式：腾讯文档/本地文档，用于项目文档的编写与版本管理；
- 项目管理工具：Jira/Tapd（可选），用于任务分配及缺陷跟踪；
- 构建工具：Maven，用于项目构建与依赖管理。

其中，GitHub 作为核心配置管理工具，用于记录项目计划及系统开发的迭代过程，为配置管理及项目计划迭代历史提供支撑。

8.4 配置管理流程

8.4.1 配置标识

为保证配置项的统一管理，对所有配置项进行规范标识：

- 命名规范：采用统一命名规则，确保配置项易于识别；
- 版本编号：采用“主版本.次版本.修订号”的方式进行标识（如 1.2.3）；
- 配置库结构如下：

```
/project-root
  /docs
  /src
  /test
  /config
  /release
```

8.4.2 版本控制策略

项目采用基于 Git 的分支管理策略进行版本控制：

- 主分支（main）：存放稳定版本；
- 开发分支（develop）：用于日常开发；
- 功能分支（feature/*）：用于新功能开发；
- 发布分支（release/*）：用于版本发布准备。

通过分支管理策略，确保开发过程规范有序，并支持版本回溯。

8.4.3 变更控制流程

配置项变更需遵循规范流程进行管理：

1. 提交变更申请（CR）；
2. 进行变更影响分析；

3. 由项目负责人进行审批；
4. 在指定分支实施变更；
5. 进行验证测试；
6. 合并至主分支并完成版本更新。

通过该流程，确保所有配置项变更可控且可追溯。

8.4.4 基线管理

项目在关键阶段建立配置基线：

- 需求基线：评审通过的需求文档；
- 设计基线：评审通过的系统设计文档；
- 产品基线：测试通过的系统版本；
- 发布基线：正式交付版本。

基线一经确认，不得随意修改，如需变更需通过变更控制流程。

8.5 配置审计

为保证配置管理的规范性，项目设置配置审计机制：

- 功能审计：验证配置项是否满足需求；
- 一致性审计：检查配置项之间的一致性；
- 审计频率：在关键里程碑节点进行。

审计工作由项目经理（吴乙绚）负责。

8.6 配置状态报告

通过配置状态报告对项目配置项进行持续跟踪：

- 配置状态报告：记录配置项的当前状态；
- 变更状态报告：跟踪变更请求处理情况；
- 审计报告：记录配置审计结果。

通过状态报告机制，实现项目配置管理过程的可视化与可控性。

9. 采购管理计划

9.1 采购策略

根据项目实施需求及资源配置情况，本项目对所需外部资源进行统一规划，主要

包括基础设施资源、软件工具及第三方服务等。

（1）基础设施资源

项目采用云服务器作为系统运行环境，根据系统规模选择中等配置服务器（如应用服务器及数据库服务器），以满足开发、测试及演示需求。服务器资源采用按需租赁方式，控制成本投入。

（2）软件工具资源

项目开发过程中主要使用常见开发工具（如 IDE、数据库及接口调试工具等），优先采用开源或免费版本，在必要情况下可使用授权版本，以保障开发效率。

（3）第三方服务

根据系统功能需求，可选用短信服务接口或安全服务组件等第三方服务，采用按需调用方式，避免不必要的资源浪费。

总体上，本项目采购策略以“满足需求、控制成本、按需使用”为原则，确保资源配置合理。

9.2 供应商管理

在采购过程中，项目将对供应商进行基本评估，优先选择服务稳定、技术成熟的服务提供方。

同时，通过明确服务内容及使用方式，对所选服务进行规范管理。在项目实施过程中，定期评估服务使用情况，确保外部资源能够持续支持项目运行需求。

对于关键服务，将重点关注其稳定性及响应能力，以降低外部依赖对项目的影响。

10. 安全管理计划

10.1 安全目标

为保障系统安全运行，本项目在设计与实现过程中参考信息安全相关规范，建立基础安全防护机制，从数据安全、访问控制及系统安全等方面设定如下目标：

（1）数据安全

通过采用加密传输机制（如 HTTPS）保障数据在传输过程中的安全性，对敏感数据进行必要保护，并建立数据备份机制，确保数据的完整性与可恢复性。

（2）访问控制

基于角色的访问控制机制（RBAC），实现不同用户权限的合理划分，并对关键操作进行日志记录，实现操作可追溯。

（3）系统安全

通过基础安全配置（如访问控制、日志管理等）提升系统整体安全性，并在条件允许情况下进行安全检测与评估。

本项目在安全设计上遵循“基本可用、安全可控”的原则，在满足实际需求的基础上逐步提升系统安全能力。

10.2 安全实施措施

在项目实施过程中，从开发、测试及部署等阶段采取相应安全措施：

（1）开发阶段

遵循基本安全编码规范，避免常见安全问题，并对关键模块进行检查。

（2）测试阶段

通过功能测试及基础安全测试，对系统潜在风险进行验证。

（3）部署阶段

对系统运行环境进行基础安全配置，限制不必要的访问权限。

（4）运行阶段

通过日志记录与简单监控机制，对系统运行情况进行跟踪，及时发现异常情况并进行处理。

11. 培训与知识转移计划

11.1 培训目标

为保障系统顺利推广与使用，本项目制定针对不同用户角色的培训目标，使相关人员能够熟练掌握系统操作方法并具备基本问题处理能力。

（1）企业用户

掌握企业备案流程及数据填报操作，能够独立完成日常数据填报，并了解基本数据校验规则。

（2）市级管理人员

掌握企业数据审核流程，能够熟练使用数据查询与统计功能，完成数据审核与管

理工作。

（3）省级管理人员

掌握数据汇总分析及报表功能，能够进行系统配置与用户管理，支持系统运行与数据分析工作。

11.2 培训计划

（1）培训方式

结合项目实际情况，采用多种培训方式相结合：

- 集中讲解：通过线上或小规模线下讲解进行系统介绍；
- 操作演示：通过系统演示讲解核心业务流程；
- 文档学习：提供操作手册及使用指南。

（2）培训时间安排

- 系统上线前：开展初步培训，讲解系统功能及基本操作；
- 系统上线后：根据使用情况进行补充培训与问题解答。

（3）培训材料

- 用户操作手册；
- 简要操作指南；
- 常见问题说明（FAQ）。

通过上述培训方式，实现知识的有效传递与用户能力提升。

12. 项目监控与控制计划

12.1 监控指标体系

为确保项目按计划执行，本项目建立多维度监控指标体系，对进度、质量及风险等方面进行综合监控：

（1）进度监控指标：关键任务完成情况、里程碑达成情况。

（2）质量监控指标：功能测试通过率、缺陷数量变化情况。

（3）风险监控指标：关键风险状态变化、风险应对措施执行情况。

通过上述指标，对项目执行状态进行综合评估。

12.2 监控机制

（1）会议机制

- 每日简要沟通：同步任务进展及问题；
- 每周项目例会：评估整体进度与风险情况。

（2）报告机制

- 周报：汇总项目进度、问题及风险；
- 阶段报告：在关键节点对项目情况进行总结。

（3）变更控制

项目变更通过既定流程进行管理，对变更影响进行评估，并更新相关计划与文档。通过上述机制，实现对项目全过程的动态监控与及时调整。

13. 项目收尾计划

13.1 交付物验收

为确保项目成果符合预期要求，本项目在交付阶段设置明确的验收标准与规范化验收流程。验收工作以系统功能实现情况、文档完整性以及用户实际使用能力为主要依据。

在验收标准方面，系统需能够稳定运行并完成核心业务流程，相关文档应齐全且符合规范要求，同时用户能够在培训后独立完成基本操作。在验收过程中，将通过系统演示与功能验证的方式，对项目成果进行综合评估。

验收流程包括提交验收材料、组织评审会议、进行系统演示、形成验收意见以及必要的调整确认等步骤，以确保验收过程规范、有序。

13.2 项目总结

项目完成后，将对整个实施过程进行系统总结。总结内容包括项目目标完成情况、实施过程中存在的问题及改进建议、技术方案的实际效果以及团队协作与沟通情况等方面。

通过项目实施过程中的总结与反馈机制，不断优化项目管理方式，同时对项目全过程的回顾与分析，总结经验与不足，为后续类似项目提供参考依据，促进团队能力的持续提升。

13.3 项目移交

在项目收尾阶段，将对系统及相关成果进行整理并完成移交工作。移交内容主要包括系统源代码、部署说明文档、用户操作手册以及项目过程文档等。

移交流程按照规范步骤进行，具体步骤如下：

1. 制定移交清单和移交计划
2. 组织移交培训和知识转移
3. 进行移交确认和签字
4. 建立后续支持机制

14. 后续支持与维护计划

14.1 支持服务级别

在系统交付后，为保障系统的稳定运行，将提供必要的技术支持服务。支持内容主要包括系统使用过程中出现问题的解答、基本故障处理以及用户操作指导等。

支持方式以线上沟通为主，在系统运行初期重点关注用户使用情况，并及时响应和处理相关问题，以保证系统能够顺利投入使用。

14.2 维护计划

系统维护工作主要围绕系统稳定运行与功能持续优化展开。在系统投入使用后，将根据实际运行情况开展日常维护与阶段性优化工作，以保障系统长期可用性。

在日常维护方面，主要包括对系统运行状态进行检查，及时发现并处理异常情况，同时确保数据安全与系统基本功能稳定运行。对于运行过程中出现的问题，将进行分析与修复，以减少对用户使用的影响。

在持续优化方面，将结合用户反馈及系统使用情况，对系统功能和性能进行适当改进，逐步提升系统使用体验。主要工作包括：

- 根据实际使用情况对系统功能进行优化；
- 对性能瓶颈进行分析并进行必要调整；
- 对已有功能进行小幅改进和完善。

通过上述维护措施，确保系统在项目范围内保持稳定运行，并具备一定的持续改进能力。

15. 项目成功度量标准

15.1 成功指标

项目成功与否主要从业务、技术及管理三个维度进行综合评估，通过多指标结合的方式判断项目实施效果。

在业务层面，重点关注系统是否能够支持企业数据填报与管理流程，以及用户是否能够顺利完成主要操作。主要体现在：

- 系统能够支撑企业数据填报及审核流程；
- 数据录入具有较高准确性；
- 用户能够独立完成核心业务操作。

在技术层面，主要考察系统运行稳定性及基本性能表现，包括：

- 系统运行稳定，无严重故障；
- 核心功能响应时间满足基本使用需求；
- 系统能够支持项目范围内的使用规模。

在管理层面，则重点评估项目执行过程，包括：

- 项目按计划完成主要功能开发；
- 关键节点能够按期达成；
- 项目过程整体可控。

通过上述多维指标，对项目实施效果进行综合评价。

15.2 成功保障措施

为保障项目目标顺利实现，本项目从组织、资源、方法及技术等方面建立相应保障机制，通过多维度协同提升项目成功率。

在组织保障方面，通过明确团队成员职责分工，强化项目管理与沟通协调，提升整体执行效率。

在资源保障方面，合理配置人员及工具资源，确保项目开发与测试工作的顺利开展。

在方法保障方面，采用规范的项目管理流程，对项目进度、质量及风险进行统一管理，确保项目实施过程有序可控。

在技术保障方面，优先选择成熟稳定的技术方案，降低技术风险，并提升系统运

行的稳定性与可靠性。

通过上述措施的综合作用，为项目顺利完成提供有力支撑。

16. 附录

为便于项目文档的理解与使用，现对相关内容进行补充说明。

16.1 术语说明

为便于理解，现对项目中涉及的部分专业术语进行简要说明：

- 项目管理：对项目范围、进度、成本、质量等进行系统管理的过程；
- WBS（工作分解结构）：将项目工作逐层分解的结构化方法；
- CPM（关键路径法）：用于确定项目关键任务路径的进度管理方法；
- 配置管理：对项目配置项进行版本控制与变更管理的过程。

16.2 文档说明

本项目在实施过程中，根据实际需要形成相关文档，用于支持项目计划执行与系统开发过程。

相关文档包括项目计划、系统实现说明及相关记录等，其具体形式根据项目实施情况进行调整。

16.3 项目记录说明

在项目实施过程中，将通过必要的记录方式对项目进展及重要事项进行整理，以保证项目过程具有一定的可追溯性。

相关记录主要用于项目过程说明与总结分析，并可作为后续改进的参考依据。