COLEGIO MARÍA INMACULADA DE

LOS ÁNGELES

Reglamento Interno y de Convivencia Escolar 2025

Avenida Las Quintas N°188
Los Ángeles.
Fono: (43) 2658332

Fono WhatsApp: +569-39310070

ÍNDICE

ÍNDICE *3*

INTRODUCCIÓN *11*

MARCO TEÓRICO *11*

LEY DE VIOLENCIA ESCOLAR **11**

NORMATIVA VIGENTE **11**

CONCEPTO DE CONVIVENCIA CONTEXTUALIZADO AL COLEGIO **12**

MARCO GENERAL *13*

VISIÓN **13**

MISIÓN **13**

SELLOS INSTITUCIONALES **13**

OBJETIVOS ESTRATÉGICOS **13**

CAPÍTULO I: REGULACIONES GENERALES. *13*

I. **DE LA APROBACIÓN, APLICACIÓN, VIGENCIA, MODIFICACIÓN, TEMPORALIDAD, PARTICIPACIÓN Y DIFUSIÓN.** **13**
ARTÍCULO 1: MODIFICACIÓN, REVISIÓN Y TEMPORALIDAD 13
ARTÍCULO 2: VIGENCIA DE LAS MODIFICACIONES. 14
ARTÍCULO 3: DIFUSIÓN 14
ARTÍCULO 4: CIRCULARES, INSTRUCCIONES Y COMUNICACIONES 14

II. **DERECHOS Y DEBERES DE LA COMUNIDAD EDUCATIVA** **14**
ARTÍCULO 5: DERECHOS Y DEBERES DE LOS ESTUDIANTES 14
ARTÍCULO 6: DERECHOS Y DEBERES DE LOS APODERADOS 15
ARTÍCULO 7: DERECHOS Y DEBERES DEL PERSONAL DEL ESTABLECIMIENTO 17

III. **REGULACIONES TÉCNICO-ADMINISTRATIVAS SOBRE ESTRUCTURA Y FUNCIONAMIENTO GENERAL DEL ESTABLECIMIENTO** **18**
ARTÍCULO 8: NIVELES DE ENSEÑANZA QUE IMPARTE EL ESTABLECIMIENTO 18
ARTÍCULO 9: RÉGIMEN JORNADA ESCOLAR 19
ARTÍCULO 10: PLANES Y PROGRAMAS 19
ARTÍCULO 11: SISTEMA DE EVALUACIÓN 19
ARTICULO 12: RECREOS 19
ARTÍCULO 13: ASISTENCIA A CLASES Y JUSTIFICACIONES 19
ARTÍCULO 14: SUSPENSIÓN O CAMBIO DE ACTIVIDADES 20
ARTÍCULO 15: DE LA PERMANENCIA, RETIRO O SALIDAS DE LOS ESTUDIANTES DEL ESTABLECIMIENTO 21
ARTÍCULO 16: ASISTENCIA A CLASES Y JUSTIFICACIONES. 21
ARTÍCULO 17: PRINCIPIOS Y VALORES INSTITUCIONALES DEL PROYECTO EDUCATIVO 22
ARTÍCULO 18: ORGANIGRAMA 23
ARTÍCULO 19: ROLES DEL PERSONAL DEL ESTABLECIMIENTO 24
ARTÍCULO 20: MECANISMOS DE COMUNICACIÓN CON LOS PADRES Y/O APODERADOS. 25

IV. **REGULACIONES REFERIDAS A LOS PROCESOS DE ADMISIÓN AL ESTABLECIMIENTO** **26**
ARTÍCULO 21 SISTEMA DE POSTULACIÓN Y ADMISIÓN VIGENTE 26

V. **REGULACIONES SOBRE PAGOS O BECAS** **26**

CAPÍTULO II: NORMAS GENERALES DEL FUNCIONAMIENTO DEL ESTABLECIMIENTO. *27*

VI. **REGULACIONES SOBRE EL USO DEL UNIFORME ESCOLAR Y PRESENTACIÓN PERSONAL** **27**
ARTÍCULO 24: DEL USO DEL UNIFORME ESCOLAR 27

VII. **REGULACIONES REFERIDAS AL ÁMBITO DE SEGURIDAD, HIGIENE, SALUD Y RESGUARDO DE DERECHOS EN EL ESTABLECIMIENTO EDUCACIONAL** **29**
ARTÍCULO 25: DE LA SEGURIDAD EN EL ESTABLECIMIENTO EDUCACIONAL 29
ARTÍCULO 28: DE LOS ACCIDENTES ESCOLARES. 33
ARTÍCULO 29: DE LA ALIMENTACIÓN 33

VIII. **REGULACIONES REFERIDAS A LA GESTIÓN PEDAGÓGICA** **33**
ARTÍCULO 30: REGULACIONES TÉCNICO-PEDAGÓGICAS EDUCACIÓN PARVULARIA 33
ARTÍCULO 31: REGULACIONES SOBRE ESTRUCTURACIÓN DE LOS NIVELES EDUCATIVOS Y LA TRAYECTORIA LOS PÁRVULOS. 34
ARTÍCULO 32: REGULACIONES TÉCNICO-PEDAGÓGICAS EN EDUCACIÓN GENERAL BÁSICA Y EDUCACIÓN MEDIA 34
ARTICULO 33: REGULACIONES SOBRE PROMOCIÓN Y EVALUACIÓN 36

CAPÍTULO III: DE LA CONVIVENCIA ESCOLAR ***36***

POLÍTICAS DE CONVIVENCIA ESCOLAR. **36**
ARTÍCULO 34: POLÍTICA INSTITUCIONAL DE CONSTRUCCIÓN DE LA BUENA CONVIVENCIA ESCOLAR 36
ARTÍCULO 35: DEL ENCARGADO DE CONVIVENCIA ESCOLAR 36
ARTÍCULO 36: DE LA COMPOSICIÓN Y FUNCIONAMIENTO DEL CONSEJO ESCOLAR 37
ARTÍCULO 37: CONVOCATORIA AL CONSEJO ESCOLAR 37
ARTÍCULO 38: NORMAS QUE REGULAN LAS SESIONES DEL CONSEJO ESCOLAR 37

NORNMAS, FALTAS, MEDIDAS DISCIPLINARIAS Y PROCEDIMIENTOS **38**
ARTÍCULO 39: RECONOCIMIENTO Y REFORZAMIENTO DE CONDUCTAS Y ACTITUDES POSITIVAS DE LOS ESTUDIANTES. . 38
ARTÍCULO 40: DEFINICIÓN DE CATEGORÍAS DE LAS FALTAS: JUSTO Y DEBIDO PROCESO. 39
ARTÍCULO 41: MEDIDAS FORMATIVAS EDUCACIÓN PARVULARIA. 43
ARTÍCULO 42: MEDIDAS DISCIPLINARIAS Y/O FORMATIVAS EN EDUCACIÓN BÁSICA Y MEDIA 43
ANTE FALTAS LEVES. 43
ARTÍCULO 43: MEDIDAS DISCIPLINARIAS Y/O FORMATIVAS EN EDUCACIÓN BÁSICA Y MEDIA ANTE FALTAS MENOS GRAVES. 43
ARTÍCULO 44: MEDIDAS DISCIPLINARIAS Y/O FORMATIVAS EN EDUCACIÓN BÁSICA Y MEDIA ANTE FALTAS GRAVES. 44
ARTÍCULO 45: MEDIDAS DISCIPLINARIAS Y/O FORMATIVAS EN EDUCACIÓN BÁSICA Y MEDIA ANTE FALTAS GRAVÍSIMAS 45
ARTÍCULO 46: MEDIDAS ANTE FALTAS LEVES DE LOS PADRES Y APODERADOS. 46
ARTÍCULO 47: MEDIDAS ANTE FALTAS MENOS GRAVES DE LOS PADRES Y APODERADOS. 46
ARTÍCULO 48: MEDIDAS ANTE FALTAS GRAVES DE LOS PADRES Y APODERADOS 46
ARTÍCULO 49: MEDIDAS ANTE FALTAS GRAVÍSIMAS DE LOS PADRES Y APODERADOS 47
ARTÍCULO 50: PROCEDIMIENTO APLICABLE 47
ARTÍCULO 51: SANCIONES. 47
ARTÍCULO 52: PÉRDIDA DE LA CONDICIÓN DE APODERADO. 47
ARTÍCULO 53: MEDIDAS DISCIPLINARIAS ANTE FALTAS LEVES 48
ARTÍCULO 54: MEDIDAS DISCIPLINARIAS ANTE FALTAS MENOS GRAVES. 48
ARTÍCULO 55: MEDIDAS DISCIPLINARIAS ANTE FALTAS GRAVES. 48
ARTÍCULO 56: MEDIDAS DISCIPLINARIAS ANTE FALTAS GRAVÍSIMAS. 48
ARTÍCULO 57: DESCRIPCIÓN DE MEDIDAS PEDAGÓGICAS, FORMATIVAS Y/O PREVENTIVAS 49
ARTÍCULO 58: DESCRIPCIÓN DE LAS SANCIONES O MEDIDAS DISCIPLINARIAS 49

IX. **DE LAS MEDIDAS REPARATORIAS** **51**
ARTÍCULO 59: MEDIDAS REPARATORIAS 51

X. **DEL PROCEDIMIENTO DE INVESTIGACIÓN.** **51**
ARTÍCULO 60: DEL PROCEDIMIENTO DE INVESTIGACIÓN ANTE LA PRESUNCIÓN DE INFRACCIÓN AL REGLAMENTO INTERNO Y DE CONVIVENCIA ESCOLAR 51

ARTÍCULO 61: CONSIDERACIONES POR INFRACCIÓN AL REGLAMENTO 52

ARTÍCULO 62: APLICACIÓN DEL PROCEDIMIENTO. 52
ARTÍCULO 63: DENUNCIAS E INICIO DE PROCEDIMIENTO DE INVESTIGACIÓN 52
ARTÍCULO 64: DE LOS PRINCIPIOS ORIENTADORES DEL PROCEDIMIENTO 52
ARTÍCULO 65: CONSIDERACIONES QUE DEBEN ORIENTAR LA DETERMINACIÓN DE LAS SANCIONES 53
ARTICULO 66: CIRCUNSTANCIAS MODIFICATORIAS DE LA RESPONSABILIDAD 53
ARTÍCULO 67: DE LAS NOTIFICACIONES. 53
ARTÍCULO 68: PLAZO DE LA INVESTIGACIÓN, DERECHO A PRESENTAR DESCARGOS Y PRUEBAS. 53
ARTÍCULO 69: CONTENIDO DE LA VISTA O INFORME 54
ARTÍCULO 70: DECISIÓN 54

XI. **DE LA MEDIACIÓN EN RESOLUCIÓN DE CONFLICTOS 54**
LA MEDIACIÓN ESCOLAR DE PARES. 55
DE LOS RECURSOS DE APELACIÓN Y REVISIÓN 56
XII. REGULACIONES RELATIVAS A LA EXISTENCIA Y FUNCIONAMIENTO DE INSTANCIAS DE PARTICIPACIÓN Y LOS MECANISMOS DE COORDINACIÓN ENTRE ESTAS Y EL ESTABLECIMIENTO. 57

XIV. PROTOCOLO DE ACTUACIÓN FRENTE A LA DETECCIÓN DE SITUACIONES DE SOSPECHA, RIESGO O VULNERACIÓN DE DERECHOS DE LOS PÁRVULOS, NIÑOS Y ADOLESCENTES 58
INTRODUCCIÓN 59
FUNDAMENTACIÓN TEÓRICA Y DEFINICIONES. 59
ESTRATEGIAS PREVENTIVAS EN LA DETECCIÓN DE UNA DE SOSPECHA, RIESGO O VULNERACIÓN DE DERECHOS DE LOS PÁRVULOS, NIÑOS Y ADOLESCENTES. 60
PRINCIPIOS BÁSICOS DE ACTUACIÓN FRENTE A UNA SOSPECHA DE MALTRATO INFANTIL O AGRESIÓN SEXUAL A UN PÁRVULO 63
PROCEDIMIENTO PASO A PASO EN LA APLICACIÓN DEL PROTOCOLO SOBRE SITUACIONES DE SOSPECHA, RIESGO O VULNERACIÓN DE DERECHOS. 63

MEDIDAS PREVENTIVAS 68
ANEXOS. 68
II Pauta Interna de competencias parentales para casos de riesgo o vulneración de derechos 70
TEST DE EVALUACION DE COMPETENCIAS PARENTALES. 70

XV. PROTOCOLO DE ACTUACIÓN ANTE ENFERMEDADES Y ACCIDENTES ESCOLARES 72
DEFINICIÓN DE ACCIDENTE ESCOLAR (DECRETO N°313). 72
PASOS PARA ACTIVACIÓN DE SEGURO ESCOLAR EN CASOS QUE LO REQUIERAN DE ACUERDO A SU GRAVEDAD 72
MEDIDAS PREVENTIVAS DE ACCIDENTES ESCOLARES. 73

XVI. ESTRATEGIAS DE PREVENCIÓN Y PROTOCOLO DE ACTUACIÓN FRENTE A SITUACIONES DE MALTRATO, ACOSO ESCOLAR O VIOLENCIA ENTRE MIEMBROS DE LA COMUNIDAD EDUCATIVA. 75
I. FUNDAMENTACIÓN 75
II. DEFINICIONES. 75
III. PROCEDIMIENTO. 76
INFORME DE AVANCE (Anexo N°4) 81

XVII. **PROTOCOLO DE RETENCIÓN Y APOYO A LAS ALUMNAS EMBARAZADAS, MADRES Y PADRES ESTUDIANTES 82**
REGULACIÓN REFERIDA A LA GESTIÓN PEDAGÓGICA Y PROTECCIÓN DE LA PATERNIDAD Y MATERNIDAD Y EMBARAZO ADOLESCENTE 82

XVIII. **PROTOCOLO DE SALIDAS PEDAGÓGICAS Y GIRAS DE ESTUDIO 91**
Procedimiento en caso de accidente durante el viaje 92

XIX. **ESTRATEGIAS DE PREVENCIÓN Y PROTOCOLO DE ACTUACIÓN FRENTE A AGRESIONES SEXUALES Y HECHOS DE CONNOTACIÓN SEXUAL QUE INVOLUCRAN A INTEGRANTES DE LA COMUNIDAD EDUCATIVA 99**

I. INTRODUCCIÓN 99
II. FUNDAMENTACIÓN. 99
III. CONCEPTOS CLAVES 99
IV. DINÁMICA PREVENTIVA DEL ABUSO SEXUAL 102

ALGUNAS CONSIDERACIONES A TENER EN CUENTA 102
POSIBLES VÍCTIMAS DE ABUSO SEXUAL INFANTIL 103
SEÑALES DE ALERTA 104
V. ESTRATEGIAS PARA FORTALECER LA PREVENCIÓN EN EL COLEGIO. 105

7. *En cuanto al uso de los espacios dentro del colegio* *108*

8. *En relación con la necesidad de cambio de ropa de un estudiante* *109*

9. *En cuanto a las actividades fuera del recinto escolar.* *109*

10. *En cuanto a las entrevistas y al acompañamiento de los estudiantes* *110*

11. *En cuanto a los medios digitales* *110*

12. *Criterios en relación con los apoderados* *110*
VI. ESTRATEGIAS DE PREVENCIÓN FAMILIAR. 111

VII. SE ACTIVA ESTE PROTOCOLO CUANDO: 112

2. Consideraciones previas a la aplicación del protocolo 112

Del actuar del establecimiento en caso de existir una investigación judicial oderivación a organismos externos 112

3. De la obligación de resguardar la intimidad e identidad de los y las estudiantes involucrados y de la información al resto de la Comunidad Escolar. 113

4. Otros aspectos 113

B. PROTOCOLO DE AGRESIÓN SEXUAL Y HECHOS DE CONNOTACIÓN SEXUAL 119

B.2. Agresión sexual o hecho de connotación sexual por otro estudiante del establecimiento. 122

B4. Agresión sexual y hechos de connotación sexual por un apoderado a un niño o estudiante del Colegio 129

B5. Agresión sexual y de hechos de connotación sexual por parte de un tercero no funcionario ni apoderado 129

f) Redes de apoyo relacionadas al resguardo de derechos y la protección del niño o estudiante 130

DIFUSIÓN DEL PROTOCOLO FRENTE A AGRESIONES SEXUALES Y HECHOS DE CONNOTACIÓN SEXUAL QUE ATENTEN CONTRA LA INTEGRIDAD DE LOS NIÑOS Y ESTUDIANTES 131

Medidas de información y capacitación 131

4.1. Medidas preventivas de gestión escolar. 131

4.2 Medidas administrativas de prevención de agresión sexual y hechos de connotación sexual al interior del colegio 132

ESTRATEGIAS DE PREVENCIÓN Y PROTOCOLO DE ACTUACIÓN PARA ABORDAR SITUACIONES RELACIONADAS A DROGAS Y ALCOHOL EN EL COLEGIO 133
FUNDAMENTACIÓN 133

MARCO LEGAL 133

ETAPAS DE LA ACTIVACIÓN DEL PROTOCOLO Etapa 1: Detección de la situación 135

MEDIDAS FORMATIVAS Y REDES DE APOYO INTERNAS 137

VÍAS DE COMUNICACIÓN A APODERADOS **138**

DENUNCIAS **138**

ANEXO: FICHA TIPO DE REGISTRO **139**

XX.**PROTOCOLO DE PROCEDIMIENTOS FRENTE A ESTUDIANTES CON DIAGNÓSTICOS DE TRASTORNOS**

PSIQUIÁTRICOS O PSICOPATOLOGIAS DIAGNOSTICADAS 141

PROTOCOLO EN CASO DE HURTO O ROBO 14

1

PROTOCOLO DE INCLUSIÓN EDUCATIVA: PARTICIPACIÓN, EQUIDAD DE GÉNERO, MULTICULTURALIDAD Y NECESIDADES EDUCATIVAS ESPECIALES. 142

1. Introducción 142

2. Objetivo General 142

3. Objetivos específicos. 142

4. Estrategias para atender a la diversidad e inclusión 142

NORMAS PARA EL DESARROLLO POSITIVO EN EL USO DE TECNOLOGÍAS 152

PARA ACTUAR HAY QUE TOMAR EN CUENTA DOS COSAS 153
En un incidente, profesores y docentes deberían 153
En un incidente, profesores y docentes No pueden 153

SOBRE LA RETENCIÓN DE LOS DISPOSITIVOS 153
Solicitar eliminación o entrega de información digital 153

ALGUNOS USOS DE TECNOLOGÍAS DENTRO DEL COLEGIO 153
Grupos de WhatsApp con todo el curso 153
Grupos de WhatsApp con profesores 153
Búsquedas en internet desde el celular para la clase 153
Hacer tareas y trabajos con internet 153

ENSEÑAR SOBRE LOS PELIGROS DE LAS TECNOLOGÍAS 153

Grooming 154

Cómo actúan los ciber acosadores 154

¿Qué podría ocurrir con las imágenes íntimas? 154

Ciberbullying 154

¿Qué pueden hacer los testigos del bullying? 154

Qué aspectos deben considerarse para entregarle a un niño su propio Smartphone 155

¿Hasta cuánto tiempo se recomienda el uso de las tecnologías en un día? 155

¿Qué ventajas y desventajas tienen el uso de las tecnologías? (consejos para padres y/o apoderados) 155

USO DE REDES SOCIALES (consejos para padres y/o apoderados) 155

¿Cuáles son las redes sociales más usadas? (consejos para padres y/o apoderados) 155

¿Qué pueden hacer los testigos del bullying? 156

Sobre grupos de WhatsApp del curso 156

GRUPOS DE WHATSAPP ENTRE APODERADOS 156

DECÁLOGO PARA GRUPOS DE WHATSAPP. 157

ANEXO 6: PLAN INTEGRAL DE SEGURIDAD ESCOLAR 2023 158

INTRODUCCIÓN **158**

OBJETIVO GENERAL 159
OBJETIVOS ESPECÍFICOS 159
DEFINICIONES 159
ANTECEDENTES DEL ESTABLECIMIENTO 160
Análisis histórico, ¿QUE NOS HA PASADO? 162
ORGANIZACIÓN DEL PLAN INTEGRAL DE SEGURIDAD ESCOLAR 166
BRIGADA DE EMERGENCIAS 166
Capacidades y recursos 169
DEFINICIÓN DE UNA EMERGENCIA: 169
CLASIFICACIÓN DE LAS EMERGENCIAS 170
CRITERIOS PARA RECONOCER UNA EMERGENCIA 170
COMITÉ DE SEGURIDAD ESCOLAR 171
METODOLOGÍA ACCEDER 175
LÍDERES DE EMERGENCIAS Y EVACUACIÓN. 176
PROCEDIMIENTOS DE EMERGENCIA Y EVACUACIÓN 177
Movimiento telúrico o Sismo 177
INCENDIO 181
AMENAZA DE ARTEFACTO EXPLOSIVO 184
PROTOCOLO DE ACCIÓN FRENTE A ACTOS DELICTIVOS GRAVES Y BALACERAS 185
Integrantes de la comunidad educativa en general 189
Integrantes de la comunidad educativa en general 190
Coordinador de seguridad escolar 191
Integrantes de la comunidad educativa en general 192
Coordinadora de seguridad escolar 192
Integrantes de la comunidad educativa en general 193
Coordinadora de seguridad escolar 194
Integrantes de la comunidad educativa en general 196
Coordinador de seguridad escolar 196
Integrantes de la comunidad educativa en general 198
PROTOCOLO DE ACCIÓN FRENTE ACCIDENTES ESCOLARES 198
PROTOCOLO DE ACCIDENTES DEL TRABAJO Y TRAYECTO 202
OTRAS EMERGENCIAS 203
SISTEMA DE COMUNICACIONES 204
PRÁCTICA Y SIMULACRO 206
EVALUACIÓN POST EMERGENCIA 207
PLANO DE EVACUACIÓN 208

INSTRUCCIONES DE EVACUACIÓN DESDE SALA DE CLASES **215**
EVALUACIÓN DE SIMULACRO DE EVACUACIÓN **216**
NÚMEROS DE EMERGENCIAS **220**
ANEXO 7: REGLAMENTO DE PROMOCIÓN Y EVALUACIÓN **222**
7° a 8° básico ***222***
1° y 2° medio ***222***
Identificación ***223***
Artículo N°1: De roles de la comunidad educativa **224**
TÍTULO III: DE LA EVALUACIÓN **225**
Artículo N°2 225
Artículo N°3 225
Artículo N°4: Propósito de la evaluación 225
Artículo N°5: Para el Colegio María Inmaculada de Los Ángeles, la evaluación es 226
Artículo N°6 226
Artículo N°7: Las evaluaciones son realizadas durante todo el proceso de aprendizaje 226
Artículo N°8: Las evaluaciones pueden ser realizadas como 226
Evaluación Diagnóstica 227
Tipos de Evaluación Formativa 228
Evaluación Sumativa 230
Artículo N°10: Reflexión Pedagógica para la Toma de decisiones 231
Artículo N°11: Participación y Comunicación 232
TÍTULO IV: DE LA CALIFICACIÓN **233**
Artículo N°12 233
Artículo N°13: Dentro de las evaluaciones calificadas se encuentran 233
Artículo N°14 234
Artículo N°15 234
Artículo N°16 234
Artículo N°17: Formas y cantidad de Evaluaciones por cada Área y Departamento 235
Artículo N°18: De la calendarización de la evaluación para los aprendizajes 236
Artículo N°19: De la Eximición 237
De los estudiantes que se solicita continuidad de evaluación diferenciada 238
que no logren el aprendizaje de los objetivos calificados 240
Artículo N°23: Ausencias a evaluaciones 240
Artículo N°24: Negación a rendir evaluación 241
Artículo N°25: No presentación de trabajo 241
Artículo N°26: Rendición de prueba sin entrega al profesor 241
Artículo N°27: Interrupción al normal desarrollo de una evaluación 241
Artículo N°28: En caso de plagio o copia 241
TÍTULO V: DE LA PROMOCIÓN **242**
Artículo N°29 242
Artículo N°30 242
Artículo N°31 242
Artículo N°32: Respecto del logro de los objetivos 243

Serán promovidos estudiantes con una asistencia inferior a 85% siempre cuando 243
Artículo N°35: Del análisis de resultados para la toma de decisiones de promoción 244
Artículo N°36: De la Repitencia 245
Artículo N°37: Del acompañamiento pedagógico a estudiantes 246
Artículo N°38: De la situación final de promoción o repitencia 246
Artículo N°39 246
Artículo N°40: De la evaluación en Educación Parvularia 247

TÍTULO VI°: CONSIDERACIONES ESPECIALES **248**
Artículo N°41 248
Artículo N°42 248
Artículo N°43 248
Artículo N°44 248

EVALUACIÓN **248**
Artículo N°45 248
Artículo N°46 249
Artículo N°48 249

ANEXO 8: PLAN DE GESTIÓN DE LA CONVIVENCIA ESCOLAR **250**

ANEXO 9: PLAN ANUAL DE ORIENTACIÓN 2023 **259**

INTRODUCCIÓN

La Convivencia Escolar en el Colegio María Inmaculada está inmersa en el marco de convivencia escolar establecido por el MINEDUC y orientada por los principios y valores propios de la antropología cristiana que imparte y que aspira a crear un espacio educativo que forme alumnos que sean agentes de cambio cultural y social. Las transformaciones de nuestra sociedad demandan al Colegio poner énfasis en una convivencia escolar democrática, entendida como una oportunidad para formar ciudadanos que sean agentes de cambio, personas exitosas en el mundo laboral, con un alto componente valórico, comprometidos con su fe en Dios, con espíritu crítico, creador y con libertad responsable.

Este Reglamento de Convivencia es una herramienta dinámica que contiene los lineamientos fundamentales que el Colegio María Inmaculada hace suyos para guiar el proceso formativo de sus estudiantes y es elaborado con la participación de los diferentes estamentos de la comunidad. Para su construcción se reúnen todos los años los grupos representativos del colegio, es decir, entendiendo que en la educación se encuentra una profunda función social, se convoca el Consejo Escolar, el Equipo de Apoyo al Desarrollo de los Estudiantes, el Consejo General de Profesores, el personal administrativo y auxiliar, las Asambleas de Microcentros de Padres y Apoderados y el CAA, fundamentalmente en las jornadas que se realizan durante el día de la Convivencia Escolar. No obstante, es el Consejo Escolar quien se encarga de conocer este trabajo y sugerir las modificaciones que se puedan requerir para el año. Del trabajo anterior quedan evidencias en las Actas referidas a cada estamento y los insumos realizados por los participantes.

MARCO TEÓRICO

LEY DE VIOLENCIA ESCOLAR

Con la entrada en vigor de la Ley de Violencia Escolar (Nº20.536) y acogiendo las directrices de la Superintendencia de Educación sobre convivencia escolar, el Colegio María Inmaculada de Los Ángeles implementa un proceso de reflexión y revisión de instrumentos, procesos y prácticas sobre la gestión de la convivencia escolar. Lo anterior, con el propósito de cumplir con la normativa vigente, enmarcada en la propuesta educativa con el sello de la espiritualidad Mariana, enfoque formativo que constituye un pilar en el clima escolar.

De este modo, el establecimiento cuenta con un Reglamento apegado a norma y con los instrumentos relativos a convivencia escolar complementarios, entre otros: el Plan de Gestión Anual de Convivencia Escolar, Protocolos de Prevención y Actuación, un Encargado de Convivencia Escolar, un Consejo Escolar, de acuerdo con la Ley General de Educación.

Es deber de todos los miembros de la comunidad escolar conocer, adherir y velar por la correcta aplicación de las normas de funcionamiento y de convivencia contenidas en este Reglamento, y aplicar los procedimientos y medidas de acuerdo con el justo y debido proceso escolar.

NORMATIVA VIGENTE

Por fuentes normativas se entienden aquellas normas de rango constitucional o legal, reglamentarias e instrucciones de carácter general, que exigen las Circulares N° 482[1] y N° 860[2].

1) Decreto Nº 100, de 2005, del Ministerio Secretaría General de la Presidencia, que fija el texto refundido, coordinado y sistematizado de la Constitución Política de la República de Chile (CPR).
2) Decreto Nº 326, de 1989, del Ministerio de Relaciones Exteriores, que promulga el Pacto Internacional de Derechos Económicos, Sociales y Culturales, adoptado por la Asamblea General de la Organización de las Naciones Unidas el 19 de diciembre de 1966, suscrito por Chile el 16 de septiembre de 1969.
3) Decreto Nº 830, de 1990, del Ministerio de Relaciones Exteriores, que promulga la Convención sobre los Derechos del Niño (Convención de Derechos del Niño).
4) Decreto, Nº 873, de 1991, del Ministerio de Relaciones Exteriores, que aprueba el Pacto de San José de Costa Rica; Convención Americana sobre Derechos Humanos.
5) Ley Nº 20.529, que crea el sistema nacional de aseguramiento de la calidad de la Educación Parvularia, básica y media y su fiscalización (LSAC).
6) Ley Nº 20.609, que establece medidas contra la discriminación.
7) Ley Nº 20.248, que establece la ley de subvención escolar preferencial (LSEP).
8) Ley Nº 19.979, que modifica el régimen de jornada escolar completa diurna y otros cuerpos legales.
9) Ley 19.418 que Establece normas sobre juntas de vecinos y demás organizaciones comunitarias.

10)Ley Nº 21.040, que crea el sistema de educación pública (LEY NEP).
11)Decreto con fuerza de Ley Nº2, de 2009, del Ministerio de Educación, que fija texto refundido, coordinado y sistematizado de la Ley N° 20370 con las normas no derogadas (del Decreto con Fuerza de Ley N° 1, 2005 (Ley General de Educación)

[1] Superintendencia de Educación, Circular N° 482, del 20-06-2018, Reglamento Interno de Establecimientos de Educación Parvularia Págs. 4, 5 y 6.
[2] Superintendencia de Educación, Circular N° 860, del 26-11- 2018. Reglamento Interno de los Establecimientos de E. básica y E. Media Págs. 1 y 2.
12)Ley Nº 20.845, de inclusión escolar, que regula la admisión de los y las estudiantes, elimina el financiamiento compartido y prohíbe el lucro en establecimientos educacionales que reciben aportes del Estado (Ley de Inclusión o LIE).
13)Decreto con Fuerza de Ley Nº 2, de 1998 del Ministerio de Educación, que fija texto refundido, coordinado y sistematizado del Decreto con Fuerza de Ley Nº2, de 1996 sobre subvención del Estado a establecimientos educacionales (Ley de Subvenciones).
14)Decreto con Fuerza de Ley Nº 1, de 1996, del Ministerio de Educación, que fija texto refundido, coordinado y sistematizado de la Ley Nº 19.070 que aprobó el estatuto de los profesionales de la educación, y de las leyes que la complementan y modifican (Estatuto Docente).
15)Decreto Supremo Nº 315, de 2010, Ministerio de Educación, que reglamenta requisitos de adquisición, mantención y pérdida del reconocimiento oficial del estado a los establecimientos educacionales de educación parvularia, básica y media (Reglamento de los requisitos del RO).
16)Decreto Supremo Nº 112, de 1999, del Ministerio de Educación, que establece disposiciones para que establecimientos educacionales elaboren reglamento de evaluación y reglamenta promoción de alumnos de 1º y 2º año de enseñanza media, ambas modalidades.
17)Decreto Nº 83 Exento, de 2001, del Ministerio de Educación, que reglamenta calificación y promoción de alumnos (as) de 3º y 4º año de enseñanza media, ambas modalidades, y establece disposiciones para que los establecimientos educacionales elaboren su reglamento de evaluación.
18)Decreto Nº 511 Exento, de 1997, del Ministerio de Educación, que aprueba reglamento de evaluación y promoción escolar de niñas y niños de enseñanza básica.
19)Decreto Supremo Nº 24, de 2005, del Ministerio de Educación, que reglamenta consejos escolares.
20) Decreto Supremo Nº 215, de 2009, del Ministerio de Educación, que reglamenta uso de uniforme escolar (Reglamento Uso del Uniforme Escolar).
21)Decreto Nº 2.169 Exento, de 2007, del Ministerio de Educación, que aprueba reglamento de evaluación y promoción escolar para la educación básica y media de adultos.
22)Decreto Supremo Nº 524, de 1990, del Ministerio de Educación, que aprueba el reglamento general de organización y funcionamiento de los centros de alumnos de los establecimientos educacionales segundo ciclo de enseñanza básica y enseñanza media, reconocidos oficialmente por el ministerio de educación.
23)Decreto Supremo Nº 565, de 1990, del Ministerio de Educación, que aprueba reglamento general de centros de padres y apoderados para los establecimientos educacionales reconocidos oficialmente por el ministerio de educación.
24)Circular Nº 1, de 21 de febrero de 2014, de la Superintendencia de Educación, para establecimientos educacionales municipales y particulares subvencionados.
25)Circular Nº 2, de 13 de marzo de 2014, de la Superintendencia de Educación, para establecimientos educacionales particulares pagados.
26)Circular Nº 3, de 26 de agosto de 2013, de la Superintendencia de Educación, para establecimientos de administración delegada, regulados en el Decreto Ley Nº 3.166, de 1980, del Ministerio de Educación.
27)Ordinario Nº 768, de 27 de abril de 2017, de la Superintendencia de Educación, que establece los derechos de niños, niñas y estudiantes trans en el ámbito de la educación.
28)Ordinario Nº 476, de 29 de noviembre de 2013, de la Superintendencia de Educación, que actualiza instructivo para los establecimientos educacionales sobre reglamento interno, en lo referido a convivencia escolar.
29)Ordinario Circular Nº 1.663, de 16 de diciembre de 2016, de la Superintendencia de Educación, que informa sobre modelo de fiscalización con enfoque en derechos e instrumentos asociados.
30) Resolución Exenta Nº 137, de 23 de febrero de 2018, de la Superintendencia de Educación, que aprueba bases del modelo de fiscalización con enfoque de derechos.

31)Ordinario Circular Nº 0379, de 7 de marzo de 2018, del Superintendente de Educación, que imparte instrucciones sobre aplicación progresiva del Modelo de Fiscalización con Enfoque de Derechos y deja sin efecto parcialmente el Oficio Nº 0182, de 8 de abril de 2014, del Superintendente de Educación y su documento anexo, con las prevenciones que se indican.
32)Resolución Exenta Nº 193, de 2018, del Superintendente de Educación que aprueba Circular Normativa sobre alumnas embarazadas, madres y padres estudiantes.
33)Decreto Nº 327, del 28 de febrero del 2020, del Ministerio de Educación, que aprueba reglamento que establece los derechos y deberes de los apoderados.
34)Ley N° 21.128, Aula Segura.
35)Ley N° 21.545 (Trastorno del Espectro Autista TEA)

CONCEPTO DE CONVIVENCIA CONTEXTUALIZADO AL COLEGIO

La Comunidad Mariana se identifica plenamente con la concepción democrática de la Convivencia Escolar. Respetuosa de los derechos humanos y promotora de responsabilidades, se articula con la seguridad humana, la concepción crítica y de reconstrucción social de la Educación.

La Convivencia democrática busca transformar la Comunidad educativa a partir del trabajo en equipos multidisciplinarios. Se fomenta una educación que alienta el trabajo colaborativo desde lo individual, aportando al grupo un pensamiento propio, el autoanálisis y la resolución de problemas cotidianos de manera conjunta, ello como un factor primordial para conseguir el cambio social, tanto en lo individual como en lo colectivo.

En consecuencia, la Convivencia escolar en el colegio se articula en base a dos ejes de aprendizaje que definen su identidad:

1) **Acoger con amor a los estudiantes:** Comprometidos verdaderamente con las personas y sus problemáticas. A partir de ello se invita a los estudiantes a reconstruir sus propios procesos de vida gracias a una concepción pedagógica creativa, crítica y solidaria. La inquietud ante estos desafíos es la necesidad de llevar a cabo una transformación de la vida de nuestros estudiantes desde sí mismos, provocando cambios que permitan articular de manera efectiva las demandas económicas, industriales, sociales, políticas y culturales gracias al mecanismo movilizador que es la formación educativa.
2) **Trabajamos todos unidos como grupo:** Nuestra identidad busca que todos logremos vincularnos para crear conocimientos propios. Se entiende la Convivencia Escolar como una construcción colectiva de interacción dinámica, asimétrica, vinculante, diversa y plural entre sujetos de derecho, regulado por límites y normas que involucra a todos los actores educativos que se desafían para trabajar de manera comunitaria por objetivos colectivos.

MARCO GENERAL

VISIÓN

El colegio María Inmaculada de Los Ángeles aspira a ser una institución reconocida en la provincia de Biobío, por su destacada gestión de liderazgo, autonomía y desarrollo sustentable de los estudiantes, en conexión efectiva con empresas y universidades locales. Teniendo como fundamento la antropología cristiana, con el sello de la espiritualidad mariana, a fin de formar personas capaces de integrar saberes y amar sus raíces culturales para que se conviertan en agentes de cambio de la sociedad.

MISIÓN

El colegio María Inmaculada de Los Ángeles existe para formar estudiantes que sean agentes de cambio, personas exitosas en el mundo laboral y además ciudadanos con un alto componente valórico, comprometidos con su fe en Dios, con espíritu crítico, creador y con libertad responsable, para ser agentes de cambio cultural, preparados para la acción y mejora de la calidad de vida de sus familias y sociedad en general.

SELLOS INSTITUCIONALES

- **Personas de FE cristiana:**

Que tengan plena confianza en Dios, con espíritu crítico, creador, preparados para la acción con amor, conocimiento y aceptación de su cultura para que a partir de ello opten por un estilo de vida optimista, auténtico y solidario como lo hizo María madre.

- **Personas que fomenten la paz:**

Que aprendan a convivir de forma inclusiva y democrática; siendo respetuoso consigo mismo, con los demás y con las normas establecidas en la sociedad.

- **Líderes Autosustentables:**

Líderes con libertad responsable, autosustentables, amantes del cuidado del medio ambiente y agentes de cambio en la sociedad.

- **Personas amantes de su familia:**

Persona con fuerte compromiso con la familia, que se involucra en el proceso educativo de sus hijos.

OBJETIVOS ESTRATÉGICOS

- Desarrollar aprendizajes que aseguren una educación de calidad para todos los estudiantes.
- Desarrollar una formación valórica sustentada en la antropología cristiana.
- Ofrecer instancias de participación Familia-Escuela para fortalecer el desarrollo integral de los y las estudiantes en el proceso de enseñanza aprendizaje, así promover una convivencia democrática y la formación de líderes autosustentables.

`

CAPÍTULO I: REGULACIONES GENERALES.

I. **DE LA APROBACIÓN, APLICACIÓN, VIGENCIA, MODIFICACIÓN, TEMPORALIDAD, PARTICIPACIÓN Y DIFUSIÓN.**

ARTÍCULO 1: MODIFICACIÓN, REVISIÓN Y TEMPORALIDAD.

El reglamento se presenta para consulta todos los años en el Consejo Escolar. En caso de que el Consejo lo estime necesario aporta sus consultas y sugerencias acorde a sus disposiciones, estas propuestas de modificación se socializan con toda la comunidad educativa, instancias en que se realizan observaciones y nuevas propuestas. Estas modificaciones se incluyen en el Reglamento para su puesta en vigencia toda vez que sea conocido por la

Comunidad a través de las vías de difusión oficiales.

ARTÍCULO 2: VIGENCIA DE LAS MODIFICACIONES.

Vencido el plazo de consulta, se procederá a aprobar la modificación, mediante la firma de la Directora. Para todos los efectos legales y administrativos las modificaciones se entenderán que rigen a contar del día siguiente a la fecha de recepción en el Ministerio Educación, lo que se hará mediante la entrega formal de una copia del reglamento con sus modificaciones.

ARTÍCULO 3: DIFUSIÓN

El Reglamento Interno y de Convivencia Escolar se consulta cada año en el Consejo Escolar, sus modificaciones están siempre disponibles en el colegio en Secretaría Académica y también mediante publicación del Reglamento en la plataforma web dispuesta para ese medio por el colegio, en la actualidad es: www.appoderado.cl a disposición tanto de estudiantes como apoderados. Así mismo, la entrega del Reglamento se materializa en un extracto para los apoderados y estudiantes durante el periodo de matrícula. En caso de modificación extraordinaria al reglamento, el Equipo de Gestión Directiva del Colegio asume la coordinación de dichos cambios, luego se convoca al Consejo Escolar para informar sobre las modificaciones. Una vez consultado el Consejo Escolar se informa a los apoderados en la fecha de reunión más próxima al cambio realizado, según el calendario escolar de reuniones de apoderados, se deja registro de su entrega a través de las firmas de asistencia a la reunión por parte de los apoderados. Luego de ello el Reglamento es nuevamente declarado en la plataforma SIGE del Ministerio de Educación.

ARTÍCULO 4: CIRCULARES: Las circulares, instrucciones y comunicaciones que emite el establecimiento tienen carácter difusivo, por tanto, su obligatoriedad queda sujeta a los Principios y valores Institucionales del Proyecto Educativo y las disposiciones contenidas en este reglamento.

Los/las estudiantes tendrán los siguientes **deberes:**

1. Conocer y acatar las disposiciones contenidas en el Proyecto Educativo Institucional, el reglamento interno y de Convivencia escolar.

2. Resguardar la identidad institucional, velando por la adecuada y correcta convivencia, en relación con el vocabulario, presentación personal y trato, tanto en su rutina escolar como ámbito externo al colegio.
3. Colaborar en la conformación de un ambiente de bienestar para el aprendizaje, bajo los marcos del respeto por la integridad física y psicológica de sus pares y profesores, favoreciendo un clima de buena convivencia al interior del aula.
4. Respetar el tiempo y espacio de trabajo de los otros. Para el beneficio de la atención, concentración de los alumnos y favorecer su aprendizaje, se prohibirá la utilización sin autorización de todos elementos ajenos al quehacer académico a no ser que se utilicen dentro del contexto de la clase (celulares, equipos electrónicos y otros). El uso de estos elementos sin autorización por el estudiante en el Colegio es responsabilidad del apoderado, en estos casos el Colegio solicitará a los apoderados no enviar a sus estudiantes con estos elementos y en caso de que lo hagan, se llamará para que el apoderado se acerque al Colegio y llevarse estos artefactos. En caso de insistir en traer este tipo de objetos sin autorización, es de exclusiva responsabilidad del apoderado el extravío y deterioro de estos. En caso de ser autorizados para su uso dentro del proceso de aprendizaje, será el apoderado quien se hará responsable de este medio tecnológico.
5. Cuando por ausencia justificada falta a clases, es responsabilidad del estudiante ponerse al día en contenidos en los próximos tres días hábiles siguientes a su ausencia.
6. Alcanzar gradualmente la autonomía en el ejercicio de sus derechos de acuerdo a la evolución de sus facultades y su etapa del desarrollo socio y psico emocional.
7. Informarse acerca de los procedimientos e instrumentos evaluativos aplicados por el establecimiento.
8. Cumplir con el proceso evaluativo, según el Reglamento de Evaluación y Promoción vigente, así como también para la entrega de trabajos y tareas asignadas por el profesor.
9. Representar a sus compañeros a través del centro de alumnos, cumpliendo con las exigencias académicas y disciplinarias correspondientes al cargo que se posee.
10. Participar con atención y respeto en las actividades preparadas por el Colegio.
11. Ser responsable y respetuoso frente a las actividades académicas y formativas que el colegio desarrolla.
12. Asistir regularmente a clases e ingresar puntualmente al Colegio.
13. Asumir como una oportunidad de superación o estímulo para su crecimiento personal, los registros de su hoja de vida.
14. Solicitar con antelación la necesidad de uso de las dependencias al personal encargado, exponiendo los objetivos de las actividades a desarrollar. Así mismo tiene la responsabilidad de cuidar el material, mobiliario y/ o espacios solicitados, respondiendo a los daños que pudieran ocasionar.
15. Contribuir al aseo, mantención y mejoramiento de la planta física y bienes materiales de la institución, así como preservar, respetar y cuidar el medio ambiente; informando cualquier anomalía al respecto.
16. Solucionar sus conflictos a partir de la práctica de la no violencia. A saber; la negociación, la mediación, el dialogo fundamentando por la fuerza de la verdad; siguiendo las instancias regulares. Evitar bajo cualquier circunstancia agresiones de todo tipo, tanto verbales, físicas o psicológicas.
17. Conocer y denunciar a las instancias pertinentes dentro del colegio, cuando se sienta vulnerado de sus derechos (Profesor Jefe, Orientador, Inspectoras Generales del nivel, Encargado de Convivencia Escolar, Jefe de UTP y Directora del colegio).
18. Informarse acerca de los procedimientos e instrumentos evaluativos aplicados por el establecimiento.
19. Llevar oportunamente a sus padres la información que envíe el Colegio, a través de comunicaciones, circulares, cartas o el medio facilitado por el Colegio.
20. Crecer y desarrollarse procurando siempre una buena salud física, mental, emocional y conductual, realizando actividades que fomenten una alimentación y estilo de vida saludable.
21. No portar, vender, comprar, distribuir, consumir o encontrarse bajo los efectos de drogas en dependencias del Colegio, sus alrededores, actividades de representación de éste y mientras vista el uniforme institucional.
22. No portar armas, instrumentos, utensilios u objetos cortantes, punzantes o contundentes, aun cuando no se haya hecho uso de ellos.

ARTÍCULO 6: DERECHOS Y DEBERES DE LOS APODERADOS

Según Decreto con fuerza de Ley Nº2, de 2009, del Ministerio de Educación, que fija texto refundido, coordinado y sistematizado de la Ley Nº 20.370 con las normas no derogadas del Decreto con Fuerza de Ley Nº 1, de 2005 (Ley General de Educación).

Los padres, madres y apoderados tendrán los siguientes **derechos:**

1. Conocer los valores de formación expresados en el Proyecto Educativo Institucional (PEI) del Colegio María Inmaculada de Los Ángeles y los programas de estudio vigentes, bajo los cuales su hijo recibe el tipo de educación que imparte el Colegio.
2. A ser informado por las instancias correspondientes sobre el funcionamiento del establecimiento y los procesos de aprendizaje, desarrollo personal, social y conductual de su estudiante.
3. Ambos padres gozan de los mismos deberes y derechos indistintamente que tengan el cuidado personal del niño, niña o adolescente, a menos que exista una resolución judicial que lo ordene. (Principio de Corresponsabilidad Art.224, Código Civil).

   A recibir sugerencias que orienten el proceso de búsqueda de soluciones ante eventuales dificultades académicas, valóricas y conductuales que afecten a su estudiante.
4. A ser atendido, en caso solicitado, por la persona requerida, según horario establecido y a ser citado oportunamente a entrevistas, reuniones y encuentros programados por el colegio.
5. A ser tratado con respeto y consideración por parte de todos los miembros de la Comunidad Educativa.
6. Se reconoce expresamente, el derecho de los padres, madres y apoderados a asociarse libremente, esto es el derecho a elegir o ser elegido para integrar una directiva de curso, o centro de padres, siempre que cumpla con las exigencias requeridas para cada caso como: responsabilidad, asistencia y puntualidad en las reuniones.
7. A ser informado oportunamente sobre las normas, consecuencias de su transgresión y procedimientos, que rijan aquellas actividades que sean parte de la formación integral de los estudiantes.
8. Participar a través, de las distintas instancias, en actividades culturales, religiosas, artísticas, que el colegio desarrolle.
9. Dar a conocer sus discrepancias, opiniones y entregar sugerencias que considere pertinente, siguiendo el conducto regular del colegio y de la manera adecuada. Ante eventos que afecten a su hijo o hija el conducto a seguir contempla las siguientes instancias según la naturaleza del evento:

En el ámbito académico.

Inicialmente comunicarse con la/el profesor/a jefe o si es necesario con el profesor de asignatura correspondiente. De no haber una solución satisfactoria corresponderá dirigirse a Jefe de U.T.P. de ser necesario.
Posteriormente corresponderá la entrevista con la Directora del establecimiento.
Como última instancia, recurrir a la representante legal de la Corporación Educacional María Inmaculada de Los Ángeles.

En el ámbito disciplinario.

Comunicarse con la/el profesor/a jefe y/o profesor/a de asignatura según corresponda.

A continuación, comunicarse con la Inspectora General de acuerdo con la situación que corresponda (atrasos, inasistencia, uniforme, otras).

De no encontrar solución al problema deberá solicitar entrevista con la Directora.
Como última instancia, recurrir a la representante legal de la Corporación Educacional María Inmaculada de Los Ángeles.

Los padres, madres y apoderados tendrán los siguientes **deberes y obligaciones:**

1. Conocer, acatar y participar del Proyecto Educativo Institucional, Reglamento de Convivencia Escolar, visión, misión y sellos del colegio.

2. Respetar los derechos del estudiante y acompañarlos en el cumplimiento de sus deberes.

3. Justificar personalmente las inasistencias y atrasos a clases de su estudiante/a de acuerdo al procedimiento establecido. No usar vía telefónica.

4. Proteger y acompañar en el proceso de formación de su hijo en los ámbitos físicos, psico-emocional y pedagógicos. Colaborar desde el hogar con el estudio diario, cumplimiento de tareas, trabajos, preparación de pruebas y materiales de trabajo.

5. Actualizar de manera oportuna N° de teléfono, dirección, cambio de apoderados y estar ubicable en caso de emergencia.

6. Asistir y participar en las distintas actividades durante el año lectivo.

7. Informarse de los sucesos pertinentes a la educación y formación de sus hijos a través de medios de comunicación formal: WhatsApp. Appoderado, correo electrónico, acusando recibo de dicha comunicación. En horario establecidos: desde las 08:30 hrs hasta las 17:00 hrs de lunes a jueves y hasta las 14:00 hrs los días viernes.

8. Respetar los conductos regulares de cada Protocolo del presente reglamento y el procedimiento general sin ejercicio de protocolo que se encuentra descrito a continuación:

   8.1. Profesor(a) jefe y/ o asignatura.

   8.2 Orientador.

   8.3. Encargado de Convivencia Escolar.

   8.4. Inspectora General.

   8.5 Jefe de U.T.P.

   8.6. Subdirectora

   8.7. Directora.

   8.8. Representante legal de la Corporación Educacional María Inmaculada de Los Ángeles.

9. Tratar con respeto y dignidad a los docentes, asistentes de la educación y a todo el personal dependiente del colegio.

10. Supervisar y exigir la asistencia a clases conforme a las exigencias de asistencia, puntualidad, uso del uniforme escolar y presentación personal contenidas en este reglamento.

11. Asistir puntualmente a todos los llamados del Colegio para respaldar el acompañamiento del estudiante. Este deber reviste un especial carácter ineludible y de obligatoriedad:

    a. Asistir a reuniones de apoderados.

    b. Asistir a Jornadas de Reuniones padre/ hijo.

    c. Todas las actividades convocadas y dispuestas por el Colegio.

    d. Las entrevistas solicitadas por profesores jefes, directora, u otros estamentos.

12. Cumplir con los acuerdos consensuados en las entrevistas y reuniones.

13. Responsabilizarse de la solicitud de horas médicas, controles y suministros de fármacos indicados por médicos especialistas tratantes.

14. Respetar las decisiones de carácter técnico-pedagógico y administrativas que son de competencia exclusiva de profesionales de la educación. En caso de derivación a algún integrante del equipo multidisciplinario debe autorizar el apoderado mediante una firma, de lo contrario deberá dejar por escrito que se niega a recibir la ayuda asumiendo la responsabilidad en lo que puede afectar a su estudiante.
15. Conocer el Reglamento de Evaluación y Promoción en lo que respecta al máximo de inasistencia permitida en el año y la consecuencia de repitencia de curso en caso de ser sobrepasado ese porcentaje.
16. Cumplir con el horario de ingreso y salida del establecimiento. Los padres y apoderados deben dejar a sus hijos en la entrada del colegio y no en los pasillos.
17. Justificar la ausencia a clases, como así también de ausencia a reuniones, jornadas o actividades oficiales promovidas por el

Colegio.

18. Retirar personalmente al estudiante en caso de emergencia, dejando constancia de ello en Inspectoría.

19. Retirar puntualmente al estudiante conforme al horario de salida establecido por el colegio, según el nivel correspondiente en que se encuentre matriculado.
20. Responder, en los plazos fijados, las comunicaciones por vía correo electrónico y agenda o cuaderno que cumpla dicha función.

21. Cumplir con las normas y procedimientos que correspondan a actividades de formación. Estas serán debidamente informadas a los alumnos, padres y apoderados.

22. Los apoderados deben cuidar la infraestructura y bienes muebles que se encuentren dentro del colegio.
23. Velar porque las condiciones de alimentación y salud de su estudiante/a sean adecuadas a las necesidades de un niño, niña o adolescente (NNA) en la etapa escolar y del desarrollo que se encuentra.

24. Velar por el buen uso de los sistemas informáticos del establecimiento.
25. No consumir ni comercializar sustancias nocivas e ilícitas. Ante conductas ilícitas relacionadas con consumo y tráfico de drogas y alcohol se aplicará el protocolo correspondiente y se activarán redes externas.
26. La ley es muy clara en dejar absolutamente establecida la prohibición de fumar y beber cualquier tipo de bebida alcohólica o energizante en todas las dependencias del colegio y se recomienda no hacerlo en el entorno cercano a éste. En un radio de 100 metros.(Ley N° 19.925)

ARTÍCULO 7: DERECHOS Y DEBERES DEL PERSONAL DEL ESTABLECIMIENTO
Según Decreto con fuerza de Ley Nº2, de 2009, del Ministerio de Educación, que fija texto refundido, coordinado y sistematizado de la Ley Nº 20.370 con las normas no derogadas del Decreto con Fuerza de Ley Nº 1, de 2005 (Ley General de Educación). Lo anterior en conjunto con la Circular Nº 482, en lo referido al Reglamento Interno de Orden, Higiene y Seguridad del establecimiento, para mayor información se debe remitir a este último documento.

7.1 Derechos y Deberes de los **Profesionales De La Educación.**
Los profesionales de la educación tendrán los siguientes **derechos:**
a) Trabajar en un ambiente tolerante y de respeto mutuo, se respete su integridad física, psicológica y moral.
b) Proponer las iniciativas que estimaren útiles para el progreso del establecimiento.
c) Disponer de los espacios adecuados para realizar en mejor forma su trabajo.

Los profesionales de la educación tendrán los siguientes **deberes y obligaciones:**
d) Ejercer la función docente en forma idónea y responsable.
e) Orientar vocacionalmente a los estudiantes cuando corresponda.
f) Actualizar sus conocimientos y evaluarse periódicamente, investigar, exponer y enseñar los contenidos curriculares correspondientes cada nivel educativo, los cuales están establecidos en las bases curriculares y los planes y programas de estudio.
g) Respetar las normas del colegio: horarios, presentación personal, vocabulario, trato.
h) Tener un trato respetuoso y sin discriminación arbitraria con los estudiantes y demás miembros de la comunidad educativa
i) Participar de las distintas actividades planificadas por el establecimiento.
j) Cumplir con las normas dispuestas en el Reglamento de Orden, Higiene y Seguridad.
k) Entrevistar de manera sistemática tanto a sus estudiantes como a los apoderados a lo menos 2 estudiantes o apoderados por semana.
l) Establecer límites preventivos en relación a la proxemia, con los estudiantes, (contacto físico – emocional como abrazos, redes sociales como Instagram, WhatsApp, Facebook, etc.; exceptuando por contención ante crisis).

7.2 Derechos y Deberes de los **Asistentes de la Educación.**
Los Asistentes de la Educación tendrán los siguientes **derechos:**
a) Trabajar en un ambiente tolerante y de respeto mutuo y a que se respete su integridad física y moral.

b) Recibir un trato respetuoso de parte de los demás integrantes de la comunidad educativa.
c) Participar de las distintas actividades planificadas por el establecimiento.
d) Proponer las iniciativas que estimaren útiles para el progreso del establecimiento de acuerdo a la normativa interna.

A realizar reuniones como estamento de acuerdo a sus necesidades laborales, previa información al empleador Los Asistentes de la Educación tendrán los siguientes **deberes y obligaciones**

e) Ejercer su función en forma idónea y responsable.
f) Respetar las normas del colegio: Horarios, presentación personal, vocabulario, trato.
g) Brindar un trato respetuoso a los demás miembros de la comunidad educativa.
h) Establecer límites preventivos en relación a la proxemia, con los estudiantes, (contacto físico – emocional como abrazos, redes sociales como Instagram, WhatsApp, Facebook, etc.; exceptuando por contención ante crisis).
i) Cumplir con las normas establecidas en el Reglamento Interno, de Orden, Higiene y Seguridad.

7.3 Derechos y Deberes del **Equipo Directivo.**

El equipo directivo tendrá los siguientes derechos:

a) Trabajar en un ambiente tolerante y de respeto mutuo, se respete su integridad física, psicológica y moral.
b) Conducir la realización del proyecto educativo del colegio.
c) Solicitar apoyo y orientaciones a Sostenedor y Representante legal cuando corresponda.
d) Desarrollarse profesionalmente.

El equipo directivo tendrá los siguientes deberes y obligaciones:

e) Realizar acompañamiento, monitoreo y supervisión en aula según corresponda de manera regular de acuerdo al calendario de visitas correspondiente al año y/o al semestre.
f) Liderar el colegio sobre las bases de responsabilidad y propender a elevar la calidad de los resultados.
g) Cumplir con los lineamientos y orientaciones emanadas del Sostenedor.
h) Promover en los profesionales de la educación el desarrollo profesional necesario para el cumplimiento de las metas educativas.
i) Establecer límites preventivos en relación a la proxemia, con los estudiantes, (contacto físico – emocional como abrazos, redes sociales Instagram, WhatsApp, Facebook, etc.; exceptuando por contención ante crisis).
j) Cumplir y respetar todas las normas del establecimiento.
k) Cumplir con las normas establecidas en el Reglamento Interno, de Orden, Higiene y Seguridad.

7.4 Derechos y Deberes de la **Representante Legal o Sostenedora.**

La Representante Legal o Sostenedora tendrá los siguientes **derechos:**

a) Establecer y ejercer un proyecto Educativo, con la participación de la comunidad educativa y de acuerdo a la autonomía que le garantice la ley.
b) Solicitar financiamiento del estado de conformidad a la legislación vigente.

La Representante Legal o Sostenedora tendrá los siguientes **deberes y obligaciones:**

c) Cumplir con los requisitos para mantener el reconocimiento oficial del establecimiento educacional.
d) Garantizar la continuidad del servicio educacional durante el año escolar.
e) Rendir cuenta pública de los resultados académicos de los estudiantes.
f) Rendir cuenta pública del uso de los recursos y del estado financiero de los establecimientos a la superintendencia.
g) Entregar a los Padres y Apoderados la información que determine la ley y a someter al establecimiento a los procesos de aseguramiento de calidad en conformidad a la legislación vigente.
h) Establecer límites preventivos en relación a la proxemia, con los estudiantes, (contacto físico – emocional como abrazos, redes sociales como Instagram, WhatsApp, Facebook, etc.; exceptuando por contención ante crisis).
i) Cumplir y respetar todas las normas del establecimiento.

II. REGULACIONES TÉCNICO-ADMINISTRATIVAS SOBRE ESTRUCTURA Y FUNCIONAMIENTO GENERAL DEL ESTABLECIMIENTO

ARTÍCULO 8: NIVELES DE ENSEÑANZA QUE IMPARTE EL ESTABLECIMIENTO

El Colegio María Inmaculada de Los Ángeles es un establecimiento educacional particular subvencionado con Jornada

Escolar Completa y gratuito. Se entrega educación a los siguientes niveles:

Niveles	CURSOS CON ALUMNOS TOTALES.
EDUCACIÓN PARVULARIA.	
NT1	1 curso con 20 cupos en total.
NT2	1 curso con 35 cupos en total.
EDUCACIÓN GENERAL BÁSICA.	
1° Básico:	1 curso para el nivel con 35 cupos en total.
2° Básico:	1 curso para el nivel con 42 cupos en total.
3° Básico:	1 curso para el nivel con 35 cupos en total.
4° Básico:	1 curso para el nivel con 43 cupos en total.
5° Básico:	1 curso para el nivel con 43 cupos en total.
6° Básico:	1 curso para el nivel con 42 cupos en total.
7° Básico:	1 curso para el nivel con 44 cupos en total.
8° Básico:	1 curso para el nivel con 35 cupos en total.
EDUCACIÓN MEDIA CIENTÍFICO-HUMANISTA.	
1° Medio:	1 curso para el nivel con 44 cupos en total.
2° Medio:	1 curso para el nivel con 44 cupos en total.
3° Medio:	1 curso para el nivel con 44 cupos en total.
4° Medio:	1 curso para el nivel con 44 cupos en total.

ARTÍCULO 9: RÉGIMEN JORNADA ESCOLAR
El Colegio María Inmaculada de Los Ángeles funciona en un régimen de jornada escolar completa en todos sus niveles. Las fechas correspondientes al inicio de cada periodo están dadas según el calendario escolar de cada año, entregado por la Secretaría Regional Ministerial de Educación.

ARTÍCULO 10: PLANES Y PROGRAMAS
Se rige por el Currículum Nacional, según Planes y Programas de Estudios y Bases Curriculares.

ARTÍCULO 11: SISTEMA DE EVALUACIÓN
El sistema de evaluación del Colegio María Inmaculada de Los Ángeles es semestral, de acuerdo al Reglamento de Evaluación del Establecimiento, basado en los reglamentos de evaluación del Ministerio de Educación Vigente.

ARTICULO 12: RECREOS
Los recreos serán organizados de acuerdo a la normativa que regula la jornada escolar completa, según el nivel de enseñanza.

a) Enseñanza básica y Media: Primer recreo de 30 minutos, el segundo y tercer recreo de 15 minutos y período de almuerzo y/o colación de 45 minutos.

b) Educación Parvularia: los recreos se llevarán a cabo en horario diferido de los estudiantes de Educación Básica y Media, considerando un tiempo de 15 minutos entre periodo de trabajo pedagógico y período de almuerzo y/o colación de 45 minutos. Se comienza por el desayuno de 30 minutos, luego dos recreos de 14 minutos, a continuación, el almuerzo de 45 y se finaliza con un recreo de 15 minutos. En el caso de estudiantes de Kínder, durante el segundo semestre los recreos serán en el mismo tiempo y horario de los estudiantes de educación básica como estrategia de articulación para el año siguiente.

**En primer ciclo básico, los alumnos tendrán pausas activas con el objetivo de favorecer los procesos cognitivos y de atención.*

ARTÍCULO 13: ASISTENCIA A CLASES Y JUSTIFICACIONES

a) Horarios de ingreso a clases, inicio y término de jornada.

La puntualidad y asistencia está inserta en los hábitos y valores sociales, la familia es la primera formadora de hábitos y valores, por lo tanto, le compete a ésta formar y fortalecer la puntualidad en su estudiante.

El Horario de clases según cada nivel es el que se detalla a continuación

	Ingreso	Salida	Observaciones
Educación Parvularia	08:30 Hrs.	16:00 Hrs.	*El día viernes la jornada escolar termina a las 14:15 hrs.*
Educación Básica	08:30 Hrs.	16:00 Hrs.	*El día viernes la jornada de clases termina a las 14:15 hrs. para estudiantes de Educación básica y media.*
Enseñanza Media **Lunes y Martes** **Miércoles y jueves**	 08:30 Hrs. 08:30 Hrs.	 15:55 Hrs. 17:30 Hrs.	
TALLERES EXTRAESCOLARES	Los talleres se ofrecerán de lunes a jueves al finalizar la jornada de clases.		

** Los estudiantes de Enseñanza Media cumplirán con horario de clases de lunes a jueves según carga horaria del curso.*

b) Atrasos según niveles.

Atrasos en Educación básica y media.

1. Serán considerados como atrasos aquellos que se producen al inicio de la jornada y entre la jornada, después de un recreo, en un cambio de hora o después de almuerzo, debiendo quedar registrados en inspectoría.

En el caso de educación básica y media, se seguirá un procedimiento en orden correlativo:

a) Al tercer atraso se citará desde inspectoría al apoderado para generar acuerdos y subsanar esta situación.
b) Al cuarto atraso el estudiante no podrá ingresar a clases y realizará un trabajo pedagógico evaluado y personalizado en Biblioteca, a la espera de la llegada de su apoderado a justificar sus atrasos.
c) Si el apoderado no concurre a la citación realizada desde inspectoría, el estudiante no ingresara y realizara trabajo pedagógico personalizado a la espera de la concurrencia de su apoderado al establecimiento.
d) De no asistir a la entrevista con inspectoría general, será citado desde la dirección.

2. Aquellos estudiantes que viven en sectores alejados del colegio sean rurales o extremos de la ciudad, también de las situaciones especiales, tendrán autorización de Inspectoría General previa entrevista con el apoderado.

Atrasos Educación Parvularia.

En el caso de educación parvularia, se seguirá un procedimiento ajustado a la etapa del desarrollo del alumno. En orden correlativo serán las siguientes:

1. La educadora informará de los atrasos al apoderado, a través de la agenda y/o Aplicación Appoderado.
2. La Educadora del nivel entrevistará a los padres para establecer un compromiso de responsabilidad en la hora de llegada y buscar alternativas para subsanar la situación.
3. Después de acumular 3 atrasos, Inspectoría citará al apoderado para firmar el registro de atrasos.
4. Si la situación persiste será citado desde Inspectoría General.

c) Ausencia de los estudiantes.

La asistencia a clases es de carácter obligatorio (Decreto 67/2018) y la familia es quien propicia y se hace responsable de la misma.

- Es obligación de los estudiantes y su apoderado asistir diariamente a clases y a ceremonias y actos oficiales

previamente informados y calendarizados.

- Los estudiantes deben asistir regularmente el 85% de las clases como requisito mínimo de Promoción Escolar.

En caso de inasistencia el procedimiento será el siguiente:

1. El alumno que falte a una evaluación quedará registrado en registro interno de Inspectoría General.
2. Justificar cualquier inasistencia personalmente por el apoderado que figure en los registros oficiales del colegio.
3. Presentar certificado médico en caso de enfermedad en un plazo no superior a 3 días desde la fecha de emisión de la licencia en inspectoría. El profesor de asignatura deberá Coordinar con UTP un calendario de evaluaciones pendientes, en caso de Licencia Médica.
4. Si el estudiante se ausenta por uno o más días por algún motivo de causa mayor, ya sea algún problema familiar, el fallecimiento de algún familiar, entre otras, a una evaluación, se aplicará lo que establece sobre este punto el Reglamento de Evaluación y Promoción Escolar.
5. En caso de no justificar una inasistencia a una evaluación se procederá según lo establece el Reglamento de evaluación y Promoción Escolar: "En caso de no asistir a una evaluación sin justificación y/o no presentar el certificado médico, el docente coordinará con el estudiante las evaluaciones pendientes las cual será evaluado en cuanto se reintegre a clases".

La inasistencia a clases no exime de las responsabilidades académicas, por lo tanto, debe ponerse al día con las materias, actividades y trabajos de cada asignatura.
El retiro de los estudiantes en forma extraordinaria durante la jornada de clases, deberá ser realizada personalmente por el apoderado titular o apoderado suplente debiendo firmar el libro de retiro.

ARTÍCULO 14: SUSPENSIÓN O CAMBIO DE ACTIVIDADES

El Colegio funcionará de acuerdo al calendario escolar que fija anualmente el Ministerio de Educación a través, de la Secretaría Ministerial de Educación y los lineamientos de la Corporación María Inmaculada de Los Ángeles. La Directora junto a la Jefe de U.T.P., en consulta con el Equipo de Gestión confeccionarán el Calendario Anual con todas las actividades previsibles de la Unidad Educativa.

El Colegio recordará, mediante actos culturales aquellos hechos importantes de la Historia, efemérides significativas o valores relevantes o los que indique el Ministerio de Educación para la formación personal, social y ciudadana de los estudiantes.

ARTÍCULO 15: DE LA PERMANENCIA, RETIRO O SALIDAS DE LOS ESTUDIANTES DEL ESTABLECIMIENTO.

15.1 Del retiro de los/las estudiantes de Enseñanza básica y media.

- Los/las estudiantes deben permanecer en el interior del Colegio durante toda su jornada de clases e ingresar a todas las clases que contempla su horario de trabajo.
- Toda salida del establecimiento durante este horario deberá ser autorizada por Inspectoría General correspondiente, después de ser justificada personalmente por el apoderado titular o suplente mediante la firma del Libro de Registro de salidas.
- El apoderado al momento de matricular debe ingresar los datos de las personas que está autorizadas para retirar a su estudiante.
- El apoderado debe informar por escrito al establecimiento, el nombre de la persona que retira en el caso se traslade en servicio privado ajeno al colegio.
- Únicamente el padre, madre, apoderado titular, suplente y/o tutor legal o la persona designada por éste (en documento escrito) podrán retirar al estudiante desde el establecimiento. En caso de que la persona que retire al estudiante sea alguien distinto del apoderado, éste último deberá autorizarlo previa y expresamente por escrito (correo electrónico y/o WhatsApp) y dicha persona tendrá que identificarse debidamente con su cédula de identidad, quedando registro del retiro.
- Frente a las evaluaciones el estudiante no podrá ser retirado por el apoderado hasta el término de la evaluación. Sólo en caso debidamente justificado se podrá autorizar su salida.
- Toda salida fuera del establecimiento por actividades curriculares, extra programáticas serán autorizadas por Inspectoría General correspondiente, para ello se debe contar con la autorización escrita y firmada por el apoderado. Remitirse a protocolo de salida del establecimiento.

- Todos los estudiantes que se reintegren a clases después de una inasistencia y que ingrese al establecimiento después del horario deben informar su ingreso en la Inspectoría General.
- Las prohibiciones de acercamiento decretadas por los Tribunales de Justicia deberán ser comunicadas por el apoderado al Establecimiento, presentando el oficio correspondiente por escrito, de preferencia dejando una copia del mismo para que el Establecimiento pueda contribuir de mejor manera a lo instruido por el Tribunal.
- En caso de retiro del estudiante del establecimiento por un adulto responsable que no sea madre, padre apoderado titular, suplente y/ o tutor legal, el apoderado deberá comunicarse telefónicamente con el establecimiento siendo autorizado por dirección de manera excepcional, en las siguientes situaciones:
    - Fallecimiento de un familiar.
    - Cambio de hora en control médico.
    - Enfermedades graves.
    - Viaje urgente, no programado por la familia.
    - Otra situación fortuita evaluada por dirección del establecimiento.

  Las autorizaciones de dirección deben ser registradas en el libro de retiro de salidas de Inspectoría General.

- En caso de cambio de colegio del estudiante la documentación deberá ser retirada solo por el apoderado (madre, padre y/o tutor legal.

16.2 Del Retiro de los/as estudiantes Educación Parvularia.

- Los estudiantes del Nivel de Educación Parvularia serán entregados por personal del nivel (Educadora de párvulos y/o asistente de aula) a su apoderado o persona que esté autorizada para este efecto.
- Únicamente el padre, madre, apoderado titular, suplente y/o tutor legal o la persona designada por éste podrán retirar al estudiante desde el establecimiento, En caso de que la persona que retire al estudiante sea alguien distinto del apoderado, éste último deberá autorizarlo previa y expresamente por escrito (correo electrónico y/o WhatsApp) y dicha persona tendrá que identificarse debidamente con su cédula de identidad, quedando registro del retiro.
- El apoderado al momento de matricular debe ingresar los datos de las personas que está autorizadas para retirar a su estudiante.
- El apoderado debe informar por escrito a la Educadora del nivel el nombre de la persona que retira en el caso se traslade en servicio privado ajeno al Establecimiento.
- Ante cualquier cambio que se genere de la persona que está a cargo del retiro del estudiante, es el apoderado quien tiene el deber informar por escrito y realizar los cambios pertinentes.
- Los estudiantes no podrán ser retirados en un horario distinto al establecido, excepto por razones justificadas y en situaciones especiales, en cuyo caso el apoderado deberá acercarse al establecimiento, firmar el registro de salida en Secretaría.
- Las prohibiciones de acercamiento decretadas por los Tribunales de Justicia deberán ser comunicadas por el apoderado a la Dirección Establecimiento o a quien ella delegue, presentando el oficio correspondiente por escrito, dejando una copia del mismo para que el Establecimiento pueda contribuir de mejor manera a lo instruido por el Tribunal.

ARTÍCULO 16: ASISTENCIA A CLASES Y JUSTIFICACIONES.

- La puntualidad está inserta en los hábitos y valores sociales, la familia es la primera formadora de hábitos y valores, por lo tanto, le compete a ésta formar y fortalecer la puntualidad en su hijo o hija. Se entiende también que las personas que tienen la responsabilidad del cuidado del estudiante en el hogar que habita son quienes cumplen el mismo rol en la formación de estos valores en el estudiante.
- La llegada y salida del establecimiento por parte de los estudiantes debe realizarse puntualmente dentro de los horarios establecidos. Se considerará como atraso de llegada el ingreso al colegio después del horario. Los alumnos que ingresen después de las 08:30 horas, deberán ingresar a inspectoría y se procederá a registrar el atraso, para luego ser enviados a la sala.(Excepto los estudiantes que se trasladan en el transporte del establecimiento).
- Serán considerados como atrasos aquellos que se producen al inicio de la jornada y entre la jornada, después de un recreo, en un cambio de hora o después de almuerzo, debiendo quedar registrados en inspectoría.

- A la tercera vez de ingresar sin justificación luego de las 08:30 horas o atrasos en horas intermedias (durante la jornada de clases) son considerados como atrasos en general, debiendo quedar registrados en inspectoría. El apoderado debe asistir de manera presencial para justificar en un plazo de 48 horas.
- Aquellos estudiantes que viven en sectores alejados del colegio sean rurales o extremos de la ciudad tendrán autorización de Inspectoría General previa entrevista con el apoderado, dejando un compromiso escrito con el horario de entrada máximo a las 09:00 horas.

ARTÍCULO 17: PRINCIPIOS Y VALORES INSTITUCIONALES DEL PROYECTO EDUCATIVO

Los valores, que sustentan el proceso formativo deben ser aquellos que han sido consagrados de manera central el Proyecto Educativo Institucional: Responsabilidad, Tolerancia, Verdad, Perseverancia y Respeto siendo por ello los referentes éticos a los que deben dirigirse todos los esfuerzos de formación y reparación que el Colegio desarrolle en esta esfera, siempre acompañada de una formación cristiana.
El Colegio postula una formación basada en la educación permanente y coherente de sus valores, sobre la base de normas de funcionamiento y en la anticipación de consecuencias para promover el tipo de relaciones esperadas dentro de la institución.

18.1 Formación Cristiana

Todo estudiante que ingresa al Colegio María Inmaculada de los Ángeles, se incorpora a un Establecimiento de formación cristiana. En virtud de ello, asume y se compromete a cumplir y respetar los principios y valores que emanan de la religión católica a través de la antropología cristiana, no obstante, favorece el ecumenismo, ya que se acepta la verdad venga de donde venga; por lo que se espera que cumpla, acate y respete todas las disposiciones contenidas en el proyecto educativo, contrato de prestación de servicios educativo y reglamentos internos, los que son obligatorios para los estudiantes y apoderados desde el momento en que se hace efectiva la matricula. Del mismo modo se espera que los estudiantes respondan a la clase de religión con la misma rigurosidad que al resto de las asignaturas. Esta asignatura, conforme al proyecto educativo, tendrá el carácter de obligatoria. Todos los estudiantes deberán participar con respeto en las actividades religiosas del Colegio (reflexión de la mañana, jornadas de antropología cristiana, entre otras), demostrando su compromiso cristiano.

18.2 Responsabilidad

Todo estudiante debe tener y/o desarrollar la capacidad para comprometerse en la ejecución de distintas tareas correspondientes a su rol, respondiendo de manera fiel e integra a lo que se le ha asignado haciéndose responsable de sus actos. Ello permitirá la toma de decisiones aceptando y/o asumiendo las consecuencias de ellas, buscando el bien común y procurando que las otras personas hagan lo mismo. Siendo responsable consigo mismo, con los demás y con Dios.

18.3 Tolerancia

Tal como María, que ama a su prójimo, se promueve que el estudiante reconozca, acepte, aprecie y valore las características individuales y culturales de las personas y sus derechos, al mismo tiempo que considera y reconoce el propio valor, lo cual redunda en una convivencia armónica entre los diferentes miembros de la comunidad escolar, que permita relacionarse adecuadamente con todas las personas que le rodean aceptando las diferencias y evitando la discriminación en el marco de los valores cristianos.

18.4 Verdad

Verdad significa coherencia entre el pensar, el actuar y el hablar, y se expresa principalmente en la veracidad y franqueza de los estudiantes consigo mismo y con los demás, siendo sincero, admitiendo sus errores, comunicando en el momento y a la persona adecuada lo que vio, lo que piensa, lo que siente. El estudiante deberá comportarse en todo momento de acuerdo a las actitudes educativas que se promueven desde el establecimiento.

18.5 Perseverancia

Impulsa al ser humano a continuar hacia adelante, no rendirse a pesar de las dificultades, los obstáculos, la frustración, el desánimo, el aburrimiento, la tendencia o los deseos de rendirse o abandonar una situación. La perseverancia es un valor positivo que ayuda o aumenta la probabilidad de alcanzar metas difíciles, y a apreciar en mayor medida los logros obtenidos.

18.6 Respeto

Todos los estudiantes del Colegio María Inmaculada de Los Ángeles deberán presentar un comportamiento adecuado a su condición de personas educadas, respetuosas de los demás y observantes de los valores cristianos, que se manifieste en una actuación libre y de consideración a sí mismo, dejando que el otro actúe y crezca, valorando sus derechos y su libertad y respetando opinión.

ARTÍCULO 18: ORGANIGRAMA

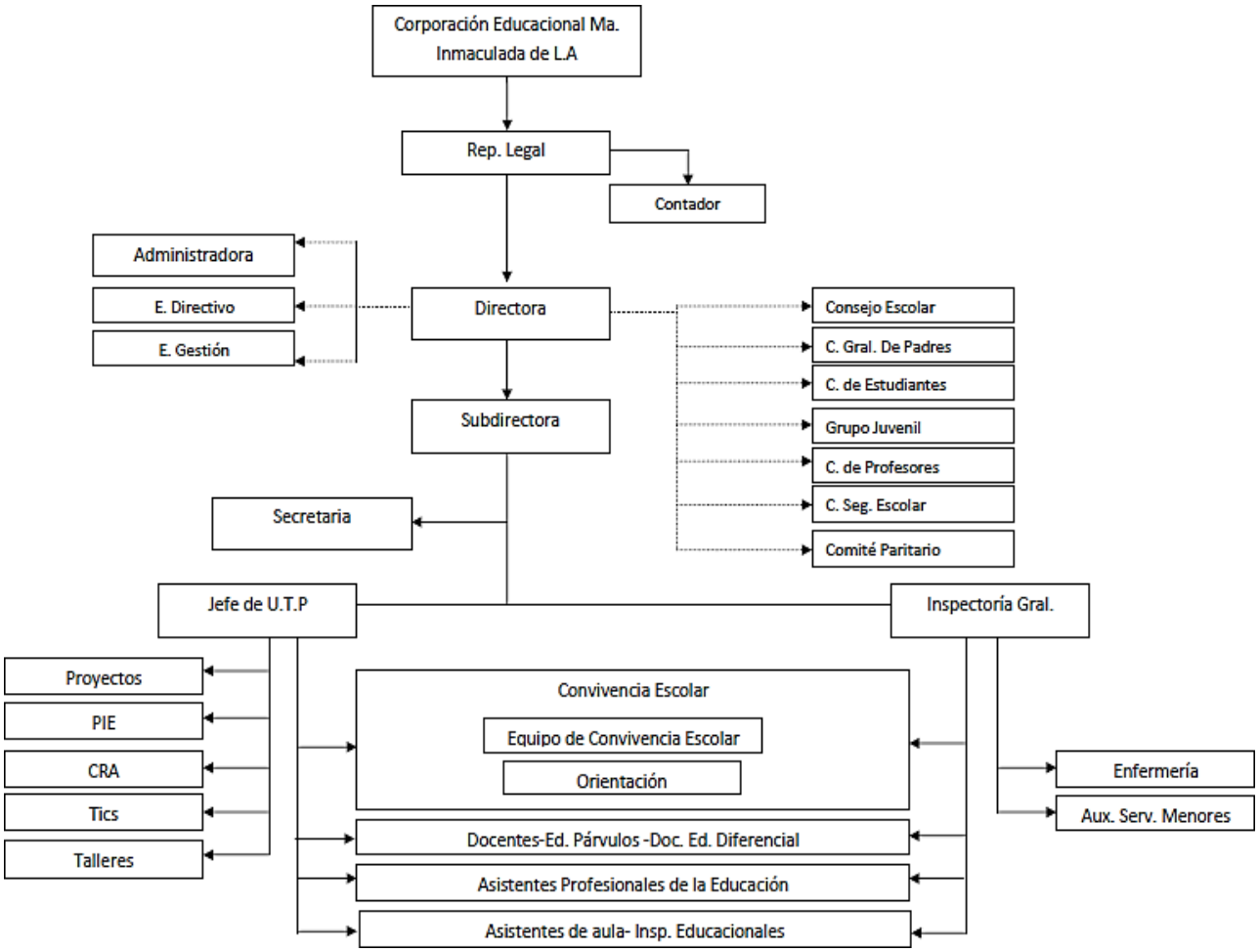

ARTÍCULO 19: ROLES DEL PERSONAL DEL ESTABLECIMIENTO.

20.1Docente.
Es el profesor titulado, como tal, o autorizado en conformidad de la ley, que tiene a su cargo el desempeño de funciones docentes de acuerdo con los fines y objetivos Educacionales Ministeriales y de la Corporación María Inmaculada de Los Ángeles, del establecimiento, de su cargo y especialidad o asignatura.
Su principal función está orientada al trabajo con estudiantes, en los que procurará, como primer objetivo, su formación integral para lo cual, a través del proceso de aprendizaje enseñanza desarrollará capacidades y valores.

20.2 Profesor jefe.
Es el profesor, que tiene a su cargo el desempeño de funciones docentes y administrativas a cargo de la Jefatura de su curso, de acuerdo con los fines y Objetivos Educacionales, reglamentos y disposiciones internas y de la Dirección del Establecimiento.

20.3 Directora.
Es responsable de la dirección, organización, control y funcionamiento del mismo, de acuerdo a las normas legales y reglamentarias vigentes y de, manera especial, de conformidad a los objetivos y directrices de la Corporación María Inmaculada de Los Ángeles.

20.4 Subdirectora.
Subroga a la directora en caso de su ausencia en la dirección, organización, control y funcionamiento del mismo, de acuerdo a las normas legales y reglamentarias vigentes y de, manera especial, de conformidad a los objetivos y directrices de la Corporación María Inmaculada de Los Ángeles.

20.5 Inspector General.
Responsable de las funciones organizativas necesarias para el cumplimiento del Reglamento Interno y de Convivencia Escolar del Colegio María Inmaculada de Los Ángeles.

20.6 Jefe de Unidad Técnico Pedagógica (U.T.P).
Responsable del asesoramiento, supervisión y evaluación del desarrollo del currículum del establecimiento, en conformidad a los planes y programas de estudio y aprobados por el Ministerio de Educación y de acuerdo a las políticas de Corporación María Inmaculada de Los Ángeles

20.7 Asistente.
La legislación vigente denomina asistentes de la Educación al personal de los establecimientos educacionales que realice al menos una de las siguientes funciones:
20.7.1 **De carácter Profesional:** Trabajar colaborativamente con el profesor regular y con la familia del estudiante, proveyendo los apoyos de acuerdo con sus competencias profesionales, tanto fuera como dentro del aula.
20.7.2 **De Paradocencia**.
1. Inspector Educacional: Es el encargado de apoyar la labor administrativa del establecimiento.
2. Técnico en Educación de Párvulos: Colaborar y apoyar a la Educadora, en la labor de los párvulos.
3. **Técnico en Educación Diferencial:** Colaborar y apoyar a la función de la Educadora Diferencial en el desarrollo del Programa de Integración Escolar.
4. **Asistente de Aula:** Apoyar al docente del Nivel Básico asignado, colaborando en todo el quehacer planificado por éste.

20.7.3 **De servicios Auxiliares:** Personal encargado del aseo, cuidado y mantención de las instalaciones del local y efectuar las reparaciones menores que se le encomienden. Los Auxiliares de Servicios dependen de la Administración.

ARTÍCULO 20: MECANISMOS DE COMUNICACIÓN CON LOS PADRES Y/O APODERADOS
El colegio establece como medios de comunicación con los padres y/o apoderados: comunicaciones escritas (libreta de Comunicaciones), circulares, publicación en plataforma virtual de intranet contratada por el Colegio: www.appoderado.cl y las redes sociales del establecimiento (página Web, Facebook, Instagram y whatsApp), Paneles informativos, Dípticos, Trípticos, llamadas telefónicas, cartas certificadas.
La aplicación appoderado.cl y whatsApp son los principales medios de comunicación entre el Colegio y los apoderados.

III. **REGULACIONES REFERIDAS A LOS PROCESOS DE ADMISIÓN AL ESTABLECIMIENTO.**
ARTÍCULO 21: SISTEMA DE POSTULACIÓN Y ADMISIÓN VIGENTE
Según Decreto Nº 327, del 28 de febrero del 2020, del Ministerio de Educación, que aprueba reglamento que establece los derechos y deberes de los apoderados. En su artículo 5 señala que: *Los apoderados tienen el derecho a conocer el proyecto educativo y, a su vez, el deber de informarse y adherir a él. Deberán, además, respetar y contribuir activamente al cumplimiento de la normativa interna y al desarrollo del proyecto educativo.* Por lo tanto, cualquier estudiante podrá postular al Colegio siempre y cuando los padres y apoderados conozcan, adhieran y se comprometan expresamente, respetando y contribuyendo al compromiso con el Proyecto Educativo (PEI) declarado por el Establecimiento y a las Normas de su Reglamento Interno.

A partir del año 2018, el colegio se rige por el Sistema de Admisión Escolar (SAE), procedimiento indicado desde las redes sociales del colegio y dispuesto en plataforma SIGE, para los niveles que se encuentren incorporados a este Sistema.
El Colegio María Inmaculada de Los Ángeles establece que el presente protocolo regirá para las familias que deseen integrarse a nuestra comunidad educativa a los cursos de Educación Parvularia, Enseñanza Básica y Media, según la disponibilidad de vacantes y de acuerdo a las disposiciones vigentes del MINEDUC.

En el caso de Postulación a los cursos de enseñanza básica y media, el proceso de Admisión se realizará según lo establecido en la ley 20.845 de Inclusión Escolar que crea el Nuevo Sistema de Admisión Escolar (SAE) y que considera los siguientes aspectos, según prioridad:
- Hermanos y hermanas de los estudiantes que estén matriculados en el colegio.

● Estudiantes de condición prioritaria hasta completar el 15 % de los cupos totales del curso.
● Hijos e hijas de cualquier funcionario del establecimiento.
Ex – estudiantes que deseen volver al establecimiento y que no hayan sido expulsado.

Para lo anteriormente señalado, el Ministerio de Educación creó una plataforma web, www.admisiónescolar.cl, donde podrán realizar la postulación a los niveles disponibles, para el periodo escolar siguiente.
Los padres y/o apoderados que manifiesten interés por matricular en el establecimiento, aun sabiendo que no existen cupo, se les da opción de inscribirse en la plataforma www.anotate en la lista.cl, para cuando se generen una vacante. Al generarse dicha vacante se le contactará telefónicamente para la información del cupo disponible, en caso de NO aceptar la lista continuará corriendo. Este sistema permanecerá en vigencia durante el año escolar.
Las matrículas serán ingresadas desde la oficina de secretaria.

Para dicho Proceso se solicitarán los siguientes documentos:
- Certificado de Nacimiento.
- Certificado de estudios del último año aprobado.
- Para estudiantes de Pre Escolar su informe de Evaluación del jardín de procedencia cuando corresponda.
- Si él/la estudiante es participante del Programa de Integración Escolar (P.I.E) carpeta de antecedentes.
- Comprobante de resultado Sistema de Admisión Escolar (S.A.E).
- Fotocopia de carnet de identidad del apoderado titular.
- Documento legal de tuición del estudiante según corresponda.

Es responsabilidad del Inspector General mantener el Libro de Registro de Matrícula Actualizado.

IV. **REGULACIONES SOBRE PAGOS O BECAS**
(Ley de Subvenciones N° 20.248)

ARTÍCULO 22: DE LOS PAGOS Y BECAS
Sistema de pagos o becas no aplica a nuestro establecimiento educacional, por estar exento de pago y recibir la subvención completa del estado.

CAPÍTULO II: NORMAS GENERALES DEL FUNCIONAMIENTO DEL ESTABLECIMIENTO.

V. REGULACIONES SOBRE EL USO DEL UNIFORME ESCOLAR Y PRESENTACIÓN PERSONAL

ARTÍCULO 23: DEL USO DEL UNIFORME ESCOLAR

El uniforme institucional está diferenciado según nivel que cursan los estudiantes y se describe en la tabla que se presenta a continuación:

UNIFORME COLEGIO MARÍA INMACULADA DE LOS ÁNGELES		
NT1 a Cuarto Básico		
	DAMAS	**VARONES**
TENIDA DIARIA Y FORMAL	- Buzo Institucional - Polera Institucional - Zapatillas - Delantal	- Buzo Institucional - Polera Institucional - Zapatillas - Cotona
TENIDA EDUCACIÓN FÍSICA	- No se utiliza delantal o cotona	
	Quinto Básico a Cuarto Medio	
	DAMAS	**VARONES**
TENIDA DIARIA	- Blusa Blanca - Corbata institucional - Falda (largo de 5 cm sobre la rodilla) o pantalón azul marino - Polerón Institucional o azul marino - Zapatos negros de colegio	- Camisa Blanca - Corbata Institucional - Pantalón Gris - Polerón Institucional o azul marino - Zapatos negros de colegio
TENIDA FORMAL	- Blusa Blanca - Corbata institucional - Falda (largo de 5 cm sobre la rodilla) - Blazer e insignia institucional - Zapatos negros de colegio	- Camisa Blanca - Corbata institucional - Pantalón Gris - Vestón con insignia institucional - Zapatos negros.
TENIDA EDUCACIÓN FÍSICA	- Buzo Institucional - Polera institucional - Zapatillas	- Buzo Institucional - Polera institucional - Zapatillas

24.1 Uso del uniforme.

- El uniforme completo es de uso diario obligatorio, por lo que deberá ser usado según las indicaciones mencionadas. No se aceptará ninguna moda o tendencia que intervengan en el corte, diseño y/ o forma de llevar prendas.
- Se autorizará el uso de accesorio azul marino o gris (gorros, bufandas, guantes).
- El uniforme deportivo será de uso exclusivo de la clase de Educación física y actividades deportivas internas o externas. No se permitirá su uso en reemplazo del uniforme para asistir a la jornada diaria de clases.
- En las Salidas Pedagógicas hacer uso del uniforme y/ o buzo institucional de acuerdo a la naturaleza de la actividad (remitirse al Protocolo referido sobre el tema).
- Para fomentar los hábitos higiénicos se solicitará una polera de recambio para las clases de educación física.
- Será responsabilidad del apoderado que todas las prendas de vestir de los estudiantes, deberán venir apropiadamente marcadas con nombre y curso del alumno.
- Cada alumno es responsable del cuidado de sus prendas de vestir, así como del cuidado del resto de sus materiales, quedando exento de responsabilidad el colegio en caso de extravío o deterioro.

24.2 Adquisición del uniforme.

El padre, madre o apoderado (tutor legal) buscará al proveedor que se ajuste a su presupuesto familiar con el cuidado que dicha confección cumpla con el diseño oficial del colegio.

Incumplimiento de uso sin causa justificada.

24.3.1 Conversación reflexiva con el estudiante de parte del Profesor Jefe, enfatizando el uso del uniforme como identidad del colegio al que pertenece, el perfil de estudiante y los valores que este promueve, generando una actitud de cambio.

24.3.2 El Profesor Jefe Informará por escrito y/ o vía telefónica de la situación al apoderado con el fin de hacerlo partícipe del proceso formativo.

24.3.3 Citación al apoderado por parte del Profesor Jefe.

24.3.4 Cuando la actitud persista, la citación será desde Inspectoría General.

24.4 Observaciones sobre el uso del uniforme.

24.4.1 En relación al uso de uniforme para estudiantes embarazadas, éstas ajustarán su uniforme de acuerdo a su condición de embarazo. (Ver Protocolo de embarazo, maternidad y paternidad y Protocolo de Retención y Apoyo a las Estudiantes Embarazadas, Madres y Padres Estudiantes).

24.4.2 El uniforme de estudiante transgénero se adecuará de acuerdo a la situación particular de cada caso, sin desmedro de la identidad del establecimiento, de acuerdo a lo establecido en Ordinario N° 768. Cualquier niño, niña o estudiante, tendrá derecho de utilizar el uniforme, ropa deportiva y/o accesorios que considere más adecuado a su identidad de género, independiente de la situación legal en que se encuentre, de acuerdo a lo establecido en Ordinario Nº768.

24.4.3 Es de responsabilidad de cada estudiante, el cuidado de sus pertenencias: útiles escolares y prendas de vestir.

24.5 Cuidado Corporal

Es deber del estudiante, junto a su apoderado cuidar su aseo, higiene y presentación personal, lo que se expresa en una apariencia exterior cuidada, limpia, ordenada y sobria.

24.5.1 Los varones deberán presentarse diariamente bien aseados, cabello corto tradicional, natural (sin colorantes ni peinados de fantasía), sin accesorios (aretes, y/ o piercing, collares, pulseras, anillos de gran tamaño, etc.).Los alumnos deben asistir afeitados al colegio. El estudiante que represente al establecimiento en eventos formales deberá presentarse sin accesorios y sin tintes en el cabello.

24.5.2 Las damas deberán presentarse diariamente bien aseadas, sin maquillajes, ni accesorios (aretes y/ o piercing, collares, pulseras, anillos de gran tamaño, etc). Por motivos de seguridad, está permitido sólo el uso de aros pequeños en alumnas del colegio. Cabello limpio (sin tintura, decoloraciones, extensiones, ni peinados de moda).

24.5.3 Mantener las uñas cortas y limpias, en las damas se aceptará solo esmalte incoloro (brillo).

24.6 Ropa de Cambio para estudiantes de Educación Parvularia

Para los estudiantes de Educación Parvularia se considerarán los cambios de ropa frente a situaciones que lo requieran (al orinarse, defecar, vómitos) de acuerdo al siguiente procedimiento:

1.- Un funcionario del colegio que en primera instancia atiende al niño frente a las necesidades y de ser necesario se le saca La ropa y se cubre con una manta o con ropa disponible en el colegio dependiendo la emergencia. Previa autorización de los padres, madres y/o tutor legal a través de ficha de matrícula.

2.- Secretaria se comunica con los padres o apoderados del alumno para informarle la situación y solicitar que asista al colegio con ropa de recambio.

3.- Se evalúa junto con los padres, madre y/o legal la permanencia en el establecimiento hasta término de la jornada o el retiro del estudiante.

4.- La ropa que se ha cambiado se deposita en una bolsa para ser entregada al apoderado, manteniendo las normas de higiene.

5.- Los procedimientos serán informados en reunión de padres y /o a través de una notificación escrita.

6.- Si el estudiante utiliza pañales, el padre, madre y/o tutor legal, apoderado deberá convertir junto con el profesor un horario para cambio, dejando por escrito la autorización para realizar el cambio de pañales por un funcionario del colegio.

VI. REGULACIONES REFERIDAS AL ÁMBITO DE SEGURIDAD, HIGIENE, SALUD Y RESGUARDO DE DERECHOS EN EL ESTABLECIMIENTO EDUCACIONAL.

ARTÍCULO 25: DE LA SEGURIDAD EN EL ESTABLECIMIENTO EDUCACIONAL

Con el propósito de reforzar las condiciones de seguridad, el establecimiento adoptará una serie de medidas y políticas de prevención de riesgos, además de protocolos ante diferentes tipos de emergencias. Estas medidas se encuentran sintetizadas en el Plan Integral de Seguridad Escolar (PISE). Revisar Anexo.

ARTÍCULO 26: MEDIDAS DE HIGIENE DEL ESTABLECIMIENTO.

MEDIDAS GENERALES ORIENTADAS A GARANTIZAR LA HIGIENE DEL ESTABLECIMIENTO.

El Establecimiento Educacional adoptará una serie de medidas generales orientadas a garantizar la óptima higiene de los espacios educativos, recreativos, de alimentación y servicios higiénicos, éstas se describen a continuación:

- Programa anual de higienizado y desinsectación.
- Programa anual de Desratización.
- Promoción de hábitos de limpieza en sala de clases y distintas dependencias del establecimiento.
- Limpieza diaria de las distintas dependencias del establecimiento: salas, pasillos, oficinas, sanitarios, a cargo de personal Auxiliar. Los servicios sanitarios deberán asearse después de cada recreo.
- Promoción de acciones ecológicas tendientes a optimizar los recursos naturales y el uso adecuado de los mismos.
- Mantención de áreas verdes.
- Talleres Ecológicos.

MEDIDAS ORIENTADAS A PROMOVER LA SALUD GENERAL DE MANERA PREVENTIVA EN EL ESTABLECIMIENTO.

El establecimiento cuenta con las siguientes acciones de resguardo para la Prevención y Promoción de la Salud:

- Adhesión a las Campañas de Vacunación de acuerdo con la normativa del Ministerio de Salud, en coordinación con CESFAM más cercano.
- Adhesión a las Campañas de Fluoración CESFAM más cercano.
- Informativos de prevención de enfermedades estacionales a los padres y/ o apoderados. (autocuidado y diagnósticos tempranos).
- En los casos que estudiantes sean diagnosticados con una enfermedad de alto contagio el apoderado tiene el deber de informar al establecimiento para tomar las medidas pertinentes y evitar futuros contagios.
- En el caso de que un estudiante se presente enfermo, secretaria, de acuerdo con información entregada por el profesor, se comunicará con el apoderado para que sea retirado, velando tanto por su mejoría como por evitar el contagio de compañeros.
- Prácticas de higiene y autocuidado: lavado de manos, pañuelos desechables, uso personal de accesorios como gorros, peinetas, cintillos, otros.
- Ventilación diaria de los distintos espacios: salas de clases, biblioteca CRA, sala de computación, oficinas.
- En el caso de la administración de medicamentos, el establecimiento NO está autorizado para suministrar medicamentos a ningún estudiante. En casos excepcionales con autorización por escrito del apoderado, se podrá administrar el medicamento siempre y cuando exista una indicación médica escrita, con los antecedentes personales del estudiante, nombre del medicamento, dosis, frecuencia y duración del tratamiento.
- En caso que sea necesario el traslado de un estudiante al servicio de asistencia médica, secretaria informa al apoderado de dicha situación y se trasladará en servicios de transporte externo acompañado de un funcionario del establecimiento. El apoderado deberá concurrir hasta el centro asistencial donde el funcionario le hará entrega de los documentos para la atención del estudiante.
- En caso de mayor gravedad se llamará a SAMU, y se le informará al apoderado para que este concurra al centro asistencial

ARTÍCULO 27: MEDIDAS ESPECÍFICAS Y PROCEDIMIENTOS DE SEGURIDAD, HIGIENE Y SALUD SEGÚN NIVELES.

1. EN EDUCACIÓN PARVULARIA.

Las principales medidas se encuentran contenidas en el Plan Integral de Seguridad Escolar (remitirse al Plan respectivo).

El Plan se aplica igualmente al nivel de educación parvularia como al resto de los niveles educativos. Durante el año se realizará difusión respecto de las normas de este Plan a los padres y apoderados del nivel, muy especialmente respecto de

situaciones de emergencia tales como incendios, sismos, emanaciones tóxicas, fugas de gas, y otros que requieran, por ejemplo, la aplicación de planes de evacuación de los párvulos.

En el contexto de garantizar la higiene, dentro del nivel de transición y con el fin de disminuir el impacto negativo de factores ambientales, previniendo propagación de gérmenes al interior de la sala de clases y espacios comunes del nivel, se toman las siguientes medidas:

En el Colegio se realizan las siguientes medidas relacionadas con la higiene;

1) Mantener una adecuada y permanente periodicidad en el lavado de manos, teniendo como referencia "Indicaciones para la higiene de las manos".
2) Se vela por la organización del espacio físico, antes y después de cada actividad verificando el orden, la higiene y seguridad.
3) Se aplican estrategias metodológicas para potenciar la formación de hábitos higiénicos, según el nivel de autonomía de los niños y niñas, con énfasis en el lavado de manos cada vez que se hace uso de baños, así también antes y después del espacio para la colación diaria.
4) Se fomenta el uso progresivo de elementos de aseo personal (ej. jabón), de acuerdo con el grado de autonomía de los niños y niñas.
5) Se ventilan las respectivas salas de clases, abriendo puertas y ventanas 10 minutos antes del inicio de clases y a la salida de recreo de los alumnos. En época de verano se enfatiza en las primeras horas del día, mientras que en época de invierno durante el mediodía.

Iniciada la jornada diaria y durante el transcurso de la jornada de la mañana, se realiza un aseo de baños por parte de personal auxiliar.

Terminada la jornada diaria, se realiza un aseo complementario por parte de personal auxiliar. Inspectoría General es responsable de la supervisión de las acciones orientadas a garantizar medidas de higiene descrita en los puntos anteriores.

- **Alimentación.**

Los/las niños/as comen una colación a media mañana en compañía del equipo de aula, en un tiempo y espacio determinado para esta acción. En las celebraciones escolares o días especiales ej. Aniversario, Semana del Párvulo, Muestras Gastronómicas, Finalización de cada semestre, disfrutan de colaciones compartidas.

Los padres de los niños y niñas que presentan alguna alergia alimentaria o alguna necesidad especial que deba ser cautelada desde la alimentación, deberán dar aviso a la educadora a cargo del grupo, enviando al colegio los alimentos que sí se puedan consumir.

Se favorecerá la autonomía del niño al servirse la colación dado que implica un fortalecimiento en la formación de hábitos. Lo anterior, sin perjuicio que sea monitoreada esta actividad por la educadora.

- **Medidas orientadas a resguardar la salud.**

Los apoderados de los niños y niñas que necesiten algún tipo de cuidado especial por problemas de salud o condiciones deben avisar esta situación a la educadora a cargo del nivel y a través de esta, la información llegará de ser necesario, a Inspectoría General.

Para lo anterior, el apoderado tiene el deber de completar y mantener actualizada frente a cualquier cambio de circunstancia la información del estudiante presente en el Colegio.

Si los niños y niñas presentan algún malestar físico y/o tienen un accidente dentro de la jornada diaria serán llevados a Inspectoría General, para una primera evaluación. La educadora da aviso telefónico al apoderado para informarles de lo ocurrido, dándole la posibilidad de venir a ver al niño, o si es necesario, retirarlo, o bien autorizar su traslado a un Centro Asistencial (según procedimiento respectivo).

En este proceso el menor está siempre en compañía de un adulto del equipo de aula. Si el/la niño/a requiriera de una observación más prolongada en Inspectoría y no reviste una alteración en su estado de ánimo, éste permanece en compañía de la persona designada para tal efecto. En caso de alguna situación de mayor gravedad, se activará el protocolo de accidentes escolares y situaciones imprevistas de salud y se procederá conforme establece dicho protocolo. Desde secretaria se dará aviso al apoderado para que concurran directamente al establecimiento escolar o bien se traslade hasta el centro asistencial. El/la niño/a será acompañado por la educadora respectiva del Colegio. Los niños del nivel, al igual que todos los alumnos del Colegio cuentan con un seguro escolar, información que se entrega al apoderado al matricular.

- **Medicamentos.**

El Colegio no cuenta con medicamentos ni administra por regla general medicamentos.

Si algún niño/a necesita tomar algún tipo de medicamento, se deberá presentar receta médica con toda la información pertinente y autorización escrita del apoderado, medicamento, dosis y duración del tratamiento, el apoderado debe

presentarse en el establecimiento para administrar el medicamento y sólo en caso que sea imposible su asistencia el medicamento será suministrado por Inspectoría General. Si fuese un medicamento de difícil administración se flexibilizarán los horarios del niño para que este sea aplicado en el hogar.

- **Enfermedades transmisibles más comunes y de alto contagio.**

En caso de que se produzca una enfermedad de alto contagio - ej. Conjuntivitis, amigdalitis, herpes, gastroenteritis, cuadros febriles - informar a la educadora en primera instancia, para adoptar las debidas medidas de resguardo.
Frente a una enfermedad, si existe un diagnóstico previo y una cantidad de días de reposo determinados por un profesional de la salud, estos deben ser respetados por el apoderado.
En el caso de pediculosis, se debe dar inicio a un tratamiento de inmediato en el hogar. El niño/a vuelve al colegio una vez que la situación esté controlada.
El apoderado da aviso a la educadora, quien a su vez informa a todos los apoderados del curso, para revisión en los hogares. Esta situación se informa de manera general guardando la reserva del nombre del/ de la niño/a afectado/a.

- **Baño.**

Los niños asisten al baño en grupo de varones separados de las mujeres y siempre en compañía de la Asistente o la Educadora del nivel, sin perjuicio de lo anterior podrá ir individualmente con la asistente y/o educadora. Cabe señalar que los baños no son de uso de los apoderados, y sólo pueden ingresar cuando deban brindar asistencia a sus estudiantes/as.

- **Control esfínter y cambio ropa.**

El control de esfínter debe ser fomentado y acompañado desde el hogar previo al inicio del año escolar.
Se señalan a continuación las acciones que se adoptan en el caso en que los/las niños/as del nivel se orinen o se defequen durante la jornada escolar, estableciéndose que ante una situación de esta índole se requiere la presencia de dos adultos (Educadora, Asistente y/o funcionario del colegio, en el baño que acompañen y asistan al/la niño/a). Si ocurre una situación de incontinencia, la educadora llama al apoderado para que brinde asistencia al/la niño/a afectado/a (cambio de ropa-limpieza), así la situación es resuelta por parte de los padres, apoderados o algún familiar directo, velando de esta forma, por el bienestar y comodidad del niño.
En caso de que se presente una situación de excepción en forma constante (orina o deposiciones), los padres deben presentar los respaldos médicos que orienten sobre tal situación, para acordar en conjunto con la educadora y familia, las estrategias de manejo. De este modo, se acuerdan las acciones a seguir en estos casos, estableciendo los plazos y condiciones bajo las cuales se llevan a efecto los procedimientos acordados para atender oportunamente y de la mejor forma posible al párvulo.

- **Especificaciones:**

En caso de que se orinen o defequen y los padres demoren su llegada o no puedan acercarse al Colegio luego del aviso, se le proporciona al/la niño/a una muda de ropa de emergencia para cambiarse por sus propios medios (Niveles de transición) bajo la supervisión de un adulto. Previo llamado telefónico, para autorizar el cambio cuando sea necesario.

2. EN EDUCACIÓN BÁSICA.

- **Medidas orientadas a resguardar la salud.**

Los apoderados de los niños y niñas que necesiten algún tipo de cuidado especial por problemas de salud o condiciones deben avisar esta situación a su profesor/a jefe y a través de esta, la información llega, de ser necesario, a Inspectoría General. Para lo anterior, el apoderado tiene el deber de completar y mantener actualizada frente a cualquier cambio de circunstancia.
Si los niños y niñas presentan algún malestar físico y/o tienen un accidente dentro de la jornada diaria son llevados a Inspectoría General del nivel, para una primera evaluación. La educadora da aviso telefónico al apoderado para informarles de lo ocurrido, dándole la posibilidad de venir a ver al niño, o si es necesario, retirarlo.

En este proceso están siempre en compañía de un adulto del equipo de aula. Si el/la niño/a requiriera de una observación más prolongada en la sala de enfermería y no reviste una alteración en su estado de ánimo, este permanecerá en compañía de algún funcionario del Colegio que sea idónea a la actividad. En caso de alguna situación de mayor gravedad, se activará el protocolo de accidentes escolares y situaciones imprevistas de salud y se procederá conforme establece dicho protocolo. El/la niño/a es acompañado por inspectora Educacional. En paralelo se da aviso al apoderado para que concurra directamente al

establecimiento asistencial. Los niños del nivel, al igual que todos los estudiantes del Colegio cuentan con un seguro escolar, información que se entrega al apoderado al matricular.

- **Medicamentos.**

El Colegio no cuenta con medicamentos ni administra por regla general medicamentos.
Si algún niño/a necesita tomar algún tipo de medicamento, se deberá presentar receta médica con toda la información pertinente y autorización escrita del apoderado, medicamento, dosis y duración del tratamiento, el apoderado debe presentarse en el establecimiento para administrar el medicamento y sólo en caso que sea imposible su asistencia el medicamento será suministrado por Inspectoría General u otro funcionario del establecimiento. Si fuese un medicamento de difícil administración se flexibilizarán los horarios del niño para que este sea aplicado en el hogar.

- **Enfermedades transmisibles más comunes y de alto contagio.**

En caso de que se produzca una enfermedad de alto contagio - ej. Conjuntivitis, amigdalitis, herpes, gastroenteritis, cuadros febriles - informar a la profesora/or jefe en primera instancia, para adoptar las debidas medidas de resguardo.
Frente a una enfermedad, si existe un diagnóstico previo y una cantidad de días de reposo determinados por un profesional de la salud, estos deben ser respetados por el apoderado. El/la niño/a permanecerá en reposo hasta que se haya recuperado y la licencia médica haya terminado.

En el caso de pediculosis, se debe dar inicio a un tratamiento de inmediato en el hogar. El niño/a volverá al colegio una vez que la situación esté controlada.
El apoderado dará aviso a la profesora/or jefe, quien a su vez informa a todos los apoderados del curso, para revisión en los hogares. Esta situación se informa de manera general guardando la reserva del nombre del/ de la niño/a afectado/a.

- **Baño.**

Los niños y las niñas asisten al baño en forma autónoma, existiendo separación de baños según necesidades de los estudiantes. Cabe señalar que los baños no son de uso de los apoderados, y sólo pueden ingresar cuando deban brindar asistencia a sus estudiantes, ello siempre que hayan sido autorizados previamente por personal del colegio y en las condiciones que se les indique.

- **Control esfínter y cambio ropa.**

El control de esfínter debe ser fomentado y acompañado desde el hogar previo al inicio del año escolar.
Se señalan a continuación las acciones que se adoptan en el caso en que los/las niños/as del nivel se orinen o se defequen durante la jornada escolar, estableciéndose que ante una situación de esta índole se requiere la presencia del apoderado para asistencia.
Si ocurre una situación de incontinencia, se llama al apoderado para que brinde asistencia al/la niño/a afectado/a (cambio de ropa- limpieza), así la situación será resuelta por parte de los padres, apoderados o algún familiar directo, velando de esta forma, por el bienestar y comodidad del niño.

- **Especificaciones:**

En caso de que se orinen y los padres demoren su llegada o no puedan acercarse al Colegio luego del aviso, se solicita al apoderado enviar previamente en la mochila de su estudiante un paquete de emergencia que contenga ropa de cambio, toallas de limpieza y todo lo necesario para que su estudiante/a pueda cambiarse por sus propios medios.
Previo llamado telefónico, para autorizar el cambio cuando sea necesario.

- **Estrategias y Pautas de Intervención.**

Todos los integrantes de la comunidad educativa deben promover y asegurar una sana convivencia escolar basada en el respeto mutuo y la aceptación de las diferencias. En caso de que la convivencia se vea afectada, sus integrantes deben dar a conocer sus inquietudes a través de los conductos regulares que el Colegio ofrece y así colaborar en el esclarecimiento de los hechos.

3. **EN ENSEÑANZA MEDIA.**

- **Enfermedades.**

En caso de enfermedad de los estudiantes la justificación se realizará de la siguiente manera:

1. Con Certificado o Licencia Médica en original, que deberá hacerse llegar a Inspectoría en un período no superior a 48 horas quedando registrado en libro de Inspectoría General.

   En el caso de inasistencia por controles médicos de cualquier naturaleza, basta con la certificación original o carnet de atención del profesional o Institución, que establezca la fecha y hora del servicio prestado. Si el estudiante tiene control médico durante la jornada de clases será retirado por el apoderado titular o suplente quien debe registrarse en el libro de salida del establecimiento.

   ARTÍCULO 28: DE LOS ACCIDENTES ESCOLARES.

   -En caso de que un estudiante durante sus horas de permanencia en el colegio sufra algún tipo de accidente, se le otorgarán los primeros auxilios en la enfermería donde se evaluará la gravedad y a la vez, se comunicará el hecho al apoderado. Si la gravedad del accidente lo amerita, el estudiante será trasladado a un centro asistencial público y se informará al apoderado sobre la cobertura del seguro de Accidente Escolar otorgado por el Estado. Remitirse a protocolo de acción en caso de accidentes escolares

ARTÍCULO 29: DE LA ALIMENTACIÓN.

Todos los estudiantes deberán concurrir hasta el comedor del establecimiento, en el horario establecido para el almuerzo. El horario de almuerzo para el primer ciclo es de 12:00 hrs a 12:45 y el horario del segundo ciclo es de 13:35 horas a 14:40 horas.

- Los estudiantes deben presentar un comportamiento adecuado en el comedor, cautelando el orden y la limpieza del lugar, de manera de lograr un ambiente adecuado para el almuerzo diario.
- Queda absolutamente prohibido el consumo de alimentos en las salas de clases.

VII. REGULACIONES REFERIDAS A LA GESTIÓN PEDAGÓGICA.

ARTÍCULO 30: REGULACIONES TÉCNICO-PEDAGÓGICAS EDUCACIÓN PARVULARIA

30.1 Enfoque-Método Pedagógico

Método basado en el desarrollo de habilidades y actitudes, potenciando el aprendizaje significativo e integrador de experiencias de aprendizaje especialmente relevantes en las cuales los niños y niñas, juegan, construyen, participan, deciden, vinculan, exploran, otras, acciones pedagógicas al servicio de las potencialidades y características de los estudiantes.

30.2 Principios Pedagógicos:

Permiten configurar una educación eminentemente humanista, potenciadora, inclusiva y de buen trato. (Bases Curriculares de Educación Parvularia. Ministerio de Educación)

30.2.1 Principio de bienestar.
30.2.2 Principio de unidad.
30.2.3 Principio de singularidad.
30.2.4 Principio de actividad.
30.2.5 Principio del juego.
30.2.6 Principio de relación (Interacción positiva).
30.2.7 Principio de significado (Conexión conocimiento y experiencias).
30.2.8 Principio de potenciación.

30.3 Tipo de Planificación

En Educación Parvularia se desarrollan dos tipos de planificaciones, una corresponde a la Planificación Anual y Planificación por Unidad que se desarrolla de forma mensual.

30.4 Evaluación

30.4.1 Proceso Evaluativo se realiza tres veces al año una Diagnóstico (marzo -abril), Proceso (junio- julio) Final (noviembre - diciembre).
30.4.2 Informe al Hogar de carácter cualitativo: Primer semestre - segundo semestre y situación Final.

30.5 Observación en el aula

Desde la unidad Técnico Pedagógico, se coordinan visitas al aula de parte del equipo directivo, con una pauta de observación, dicha pauta previamente socializada con el equipo de aula de cada nivel. Posterior a la visita se realiza la

retroalimentación de la observación.

30.6 Promoción y/o Repitencia

La promoción de los estudiantes de Educación Parvularia corresponde a una promoción automática, sin embargo, existen situaciones especiales las cuales deberán ser acreditadas a través de Informes Técnicos de los profesionales pertinentes, sugiriendo y/o acreditado la repitencia en el nivel.

Es la directora del establecimiento quien tiene la facultad para presentar los antecedentes a la Institución Sostenedora, quien a su vez deberá solicitar al SEREMI de Educación.

ARTÍCULO 31: REGULACIONES SOBRE ESTRUCTURACIÓN DE LOS NIVELES EDUCATIVOS Y LA TRAYECTORIA LOS PÁRVULOS.

31.1 Períodos que se conforman los grupos de niños y niñas:

Los períodos regulares de los niveles de transición 1 y 2, se describen de la siguiente manera:

- NT1: jornada de clases de 08: 30 hrs. a 16:00 horas.
- NT2: jornada de clases de 08: 30 hrs. a 16:00 hrs.

Para ambos niveles se distribuyen los tiempos de la siguiente manera:

1. Recepción y 1° actividad variable.
2. Formación de hábitos y rutinas (Saludo).
3. Desayuno (higiene). (Asistente de Educación Parvularia, acompaña a los estudiantes beneficiarios del Programa de alimentación JUNAEB)
4. 2° actividad Variable.
5. Apresto.
6. Recreo 20 minutos (Pasillo, cancha, patio techado, plaza de juegos).
7. Higiene.
8. 3° actividad variable.
9. Preparación para almuerzo
10. Almuerzo: (Educadora de Párvulos acompaña a los estudiantes beneficiarios del Programa de alimentación JUNAEB).
11. Despedida.

31.2. Características generales que se consideran para los niveles (Bases Curriculares Ed. Parvularia).

Estudiantes del nivel de transición se distribuyen en Nt1 con una edad cronológica de 4 años al 31 de marzo del año lectivo. Estudiantes de NT2, con una edad cronológica de 5 años al 31 marzo del año lectivo. Constituye un grado o grupo independiente, porque es un nivel de transición entre la Educación Parvularia y la Enseñanza Básica.

De acuerdo a su desarrollo, los párvulos continúan con la adquisición de autonomía e identidad de los niveles anteriores, diferenciándose de los del NT2 gracias a una mayor complejidad en el desarrollo de capacidades motrices, cognitivas, afectivas y sociales, el cual se traduce en una expansión del lenguaje, incremento del dominio, control y equilibrio en sus movimientos, mayor conciencia corporal, mayor empatía, autorregulación, respeto de normas, mayor desarrollo de las funciones ejecutivas, interés por descubrir el contenido de textos escritos.

Procesos y periodos de adaptación en el traspaso de un nivel al otro y la coordinación entre educadores de niveles de origen y de destino.

31.2.1. Adaptación

- Tanto los estudiantes de Niveles de transición dentro del periodo de adaptación se les hará un recorrido de las dependencias del colegio, los distintos espacios y el personal del colegio.
- La primera semana de clases se autorizará a los apoderados a llevarlos a la sala, posterior a ello serán dejados en la puerta de acceso para que ingresen de manera autónoma a su aula.
- Las actividades durante la primera semana estarán enmarcadas en el reconocimiento de sus educadoras, sus compañeros y rutina diaria. Esta jornada tendrá un horario reducido en el periodo de adaptación (08:30 hasta las 14:00 hrs.).
-

31.2.2. Estrategias de Transición Educativa.

- Se gestiona desde la Unidad Técnica Pedagógica, la articulación de la docente de Educación Básica que recibirá a los y las estudiantes de los niveles de transición (NT2) a través de acciones como:
- Visitas al aula de la docente de Educación Básica, en el segundo semestre.
- Desarrollo de actividades pedagógicas en conjunto con la Educadora del nivel.
- Transferencia de antecedentes relevantes (pedagógico, conductual) tanto a nivel de curso como individual.
- Participación de los estudiantes de NT2 en los recreos en horario de estudiantes de enseñanza básica, compartiendo espacios comunes bajo la supervisión de Educadora de Párvulos y Asistente de aula e inspectores Educacionales, durante el segundo semestre.

ARTÍCULO 32: REGULACIONES TÉCNICO-PEDAGÓGICAS EN EDUCACIÓN GENERAL BÁSICA Y EDUCACIÓN MEDIA

32.1 Orientación Educacional y Vocacional.

El establecimiento cuenta con un plan de Orientación Educacional de acuerdo a lineamientos y directrices entregados por el Sostenedor, elaborado por el equipo de Convivencia Escolar del colegio que tiene como principio: acoger, acompañar, apoyar y orientar a los estudiantes de acuerdo a su realidad y necesidad.

Dentro de sus principales acciones tiene:

- Atención personalizada de estudiantes.
- Asistencia al aula en horas de la asignatura de Orientación.
- Coordinar acciones de tipo preventivo y formativo con servicios públicos de salud: Salud en general, vida sana, sexualidad, afectividad y género, prevención del consumo de drogas, etc.
- Gestión de charlas formativas: PDI, Carabineros, CESFAM, etc.
- Dar apoyo permanente a los docentes en su labor formadora y orientadora de los estudiantes.
- Talleres para estudiantes: Control de emociones, test de intereses estudiantes 8° Año, Autoestima y Motivación escolar, en todos los niveles educativos.
- Talleres para Padres y Apoderados.
- Jornadas formativas para Padres y Apoderados.
- Talleres formativos y de convivencia para personal del establecimiento.

32.2 Planificación curricular.

La planificación curricular es el proceso que norma y conduce explicativamente un proceso concreto y determinado de enseñanza aprendizaje. También es un conjunto interrelacionado de conceptos, posiciones y normas estructurado en forma anticipada a acciones que se requiere organizar y de ellas se desprenden evidencias que hacen posible introducir ajustes o modificaciones a tiempo.

El establecimiento cuenta con un modelo de planificación en la cual están presentes todos los elementos que el Ministerio de Educación entrega como lineamientos, más otros que, de acuerdo a nuestro proyecto educativo institucional se consideró pertinente y necesarios de agregar. En este modelo de planificación del currículum están presentes:

- Objetivos de Aprendizaje (OA)
- Actitudes
- Habilidades.
- Indicadores de Evaluación
- Estrategias metodológicas
- Red de contenidos (Conocimientos)
- Cronograma de la Unidad de Aprendizaje.
- Modelo de Evaluación.

En materia expresa sobre la planificación curricular y la gestión pedagógica en general, el Consejo de Profesores asume un rol informativo y de consulta. Por lo tanto, su función consiste en proveer la información necesaria para que el Equipo Directivo y de Gestión Pedagógica pueda contar con las herramientas que permitan planificar el currículum según el modelo anteriormente descrito.

32.3 Evaluación de aprendizajes

La evaluación es un proceso continuo, dinámico y variado que tiene como finalidad determinar el grado de eficacia y

eficiencia del proceso enseñanza – aprendizaje en el sentido que permite medir si los objetivos de aprendizajes están siendo alcanzados por los estudiantes. La evaluación permite a los docentes obtener información y utilizarla para mejorar, tanto los aprendizajes de los estudiantes, como los procesos de enseñanza, reorientándose si fuera necesario.

32.3.1. ¿Qué evaluar? Conocimientos, habilidades y actitudes.
32.3.2. ¿Cómo evaluar? A través de variadas estrategias e instrumentos de evaluación.
32.3.3. ¿Cuándo evaluar? En instancias de: Diagnóstico, proceso y producto.

32.4 Proceso de perfeccionamiento docente

El establecimiento cuenta con un Reglamento de Capacitaciones para todo el personal que labora en él, entrega lineamientos y directrices claras y precisas, con el fin de dar oportunidades de desarrollo profesional a los docentes para actualizar y profundizar sus conocimientos en las diferentes áreas de desempeño.

Este reglamento de capacitación considera:

32.3.4. Definición de la política de capacitación.
32.3.5. Financiamiento.
32.3.6. Tipos de Capacitación.
32.3.7. Planes de capacitación anual.
32.3.8. Responsabilidades
32.3.9. Deberes
32.3.10. Derechos.

ARTÍCULO 33: REGULACIONES SOBRE PROMOCIÓN Y EVALUACIÓN

El establecimiento cuenta con un Reglamento de Promoción y Evaluación el cual se aplicará de acuerdo al Decreto Exento N° 67/2018 y 83/2015 de Educación, que aprueba el Reglamento de Evaluación y Promoción Escolar, y sus modificaciones respectivas del año 2024 que se encuentra en el presente Reglamento Interno.

CAPÍTULO III: DE LA CONVIVENCIA ESCOLAR.

VIII. POLÍTICAS DE CONVIVENCIA ESCOLAR.

ARTÍCULO 34: POLÍTICA INSTITUCIONAL DE CONSTRUCCIÓN DE LA BUENA CONVIVENCIA ESCOLAR

La normativa define ***la buena convivencia escolar como la coexistencia armónica de los miembros de la comunidad educativa***, que supone una interrelación positiva entre ellos y permite el adecuado cumplimiento de los objetivos educativos en un clima que propicia el desarrollo integral de los estudiantes, logrando una incidencia significativa en el desarrollo moral, socio afectivo e intelectual de los estudiantes, por lo que ***constituye una responsabilidad de todos sus miembros y actores sin excepción*.**

Por ello, la búsqueda y construcción de la ***buena convivencia***, en el marco de la Comunidad del Colegio, es un imperativo de primer orden, ya que esta ***funciona como catalizador de los aprendizajes***. Un buen clima de convivencia impacta positivamente en los aprendizajes o de lo contrario impactará negativamente, no logrando los aprendizajes requeridos.

Para el logro de una sana convivencia, es necesaria la construcción de un modo de operar que permita cumplir con los objetivos de la comunidad educativa, lo que implica ***establecer reglas básicas de funcionamiento y la asignación de roles complementarios a los distintos actores.*** Es por esto que la ***formación en disciplina*** no puede ser concebida como un conjunto de sanciones que castigan la salida del marco normativo, sino como ***un proceso progresivo en el que los estudiantes van compartiendo objetivos, internalizando, apropiándose y ensayando los roles que desempeñarán en marcos comunitarios más amplios,*** a ***mirarse como parte de una comunidad, reconocer su rol y sus responsabilidades.***

El objetivo último de la formación para una sana convivencia, es que ***los estudiantes alcancen un nivel de autonomía y formación personal que les permita actuar consciente y coherentemente, responsabilizándose de las consecuencias de sus actos.***

Las normas de convivencia se adecuarán necesariamente a la etapa de desarrollo del ciclo vital de los estudiantes, de manera que la internalización de normas y valores adquiera sentido y por consiguiente se logre un compromiso con los

principios y valores propios del Proyecto Educativo del Colegio.

La integración de una norma supone conocer y entender el valor que la sustenta y junto con ello experimentar su realización. Sin embargo, en el proceso de internalización, la adhesión a la norma por parte del estudiante no es permanente, de manera ***que las consecuencias frente a su cumplimiento o a la transgresión a una norma, deberán ser de tipo lógicas y estar dirigidas a reforzar el cumplimiento y valor de ellas.*** Los conflictos y las eventuales transgresiones de estos principios serán considerados faltas, pero a la vez, deberán ser abordados como oportunidades formativas en los diversos planos: ético, personal y social.
La reflexión, el diálogo, la construcción de acuerdos y la resolución respetuosa y colaborativa de los conflictos, forman parte del proceso formativo que imparte el Colegio, que promueve la responsabilidad y el desarrollo de habilidades para la toma de decisiones, la autonomía, el responsabilizarse de los propios actos, asumir sus consecuencias y efectuar las reparaciones pertinentes.

ARTÍCULO 35: DEL ENCARGADO DE CONVIVENCIA ESCOLAR

El funcionario Encargado de Convivencia Escolar, es miembro del equipo directivo y de gestión escolar. Tiene la responsabilidad de estimular y canalizar la participación de la comunidad educativa, tomando las medidas que permitan fomentar una sana Convivencia Escolar, promoviendo un ambiente de respeto, la resolución pacífica de los conflictos. y prevenir cualquier forma de violencia.

35.1 Funciones del Encargado de Convivencia Escolar:

- Responsable de confeccionar, implementar, monitorear y evaluar anualmente el Plan de Gestión de Convivencia Escolar en función de asegurar la sana convivencia en los niveles de Educación Parvularia, General Básica y Media.
- Ejecutar de manera permanente los acuerdos decisiones y planes del Equipo Directivo Escolar relativos a convivencia
- Investigar en los casos correspondientes e informar sobre cualquier asunto relativo a la convivencia, a las instancias o instituciones pertinentes.
- Velar por el cumplimiento de los procesos administrativos y de gestión emanados de las instancias superiores.
- Coordinar el equipo de gestión de la convivencia escolar en situaciones especiales que ameritan consenso y asesoría.
- Participar activamente del Consejo Escolar en temas de Convivencia Escolar.
- Informar periódicamente a la directora sobre los casos que imposibilitan la sana convivencia de los integrantes de la comunidad educativa.
- Coordinar actualizaciones de protocolos cuando sea necesario, en coordinación con la Dirección del Colegio.
- Coordinar junto a Inspectoría la revisión del Reglamento de Convivencia Escolar procurando la participación de toda la comunidad educativa.
- Aplicar protocolos cuando sea necesario, en coordinación con la Dirección del colegio.
- Asegurar archivo de seguimiento de denuncias y evidencias de casos relacionados con convivencia escolar.
- Realizar derivaciones a programas según las necesidades de los estudiantes.
- Entrevistas con redes externas.
- Promover hábitos de vida saludable a través de coordinación con redes territoriales a fin.
- Realizar informes solicitados por SIE por posibles denuncias de apoderados.
- Coordinación con entidades externas de acuerdo a requerimientos administrativos asociados con el área de responsabilidad: Deprov, SIE, etc.
- Articular con jefatura técnica y/o docentes Proyectos que fortalezcan identidad y pertenencia de los estudiantes.
- Ejecutar capacitaciones a la comunidad educativa de acuerdo a solicitud de Dirección.
- Promover Proyectos de Bienestar con los estudiantes.
- De acuerdo a la ley 20.536 el encargado de convivencia escolar es responsable de implementar las medidas que determine el consejo escolar para promover la buena convivencia escolar.

ARTÍCULO 36: DE LA COMPOSICIÓN Y FUNCIONAMIENTO DEL CONSEJO ESCOLAR

Este Organismo estará integrado por:

- Directora del Establecimiento.
- Un representante del Cuerpo de Profesores.
- Representante de los Asistentes de la Educación.
- Un representante del Centro General de alumnos.

- Presidente del Centro General de Padres.
- Representante de la Institución sostenedor
- Encargada de Convivencia escolar
- Jefe de Unidad Técnico Pedagógica.
- Inspectora general

ARTÍCULO 37: CONVOCATORIA AL CONSEJO ESCOLAR
(Artículo N° 8 Y 9, Decreto 24 Sobre Reglamento Consejos Escolares
- Directora cita durante los primeros tres meses del año escolar a la primera reunión. Ésta será de carácter Constitutiva para todos los integrantes de los diferentes estamentos. La citación se realizará por citación vía correo electrónico.
- Se emitirá una circular a toda la comunidad educativa con los acuerdos tomados.
- Dentro de los integrantes del Consejo Escolar se nombrará a una persona que cumplirá el rol de Secretaría de Actas, llevando un registro por escrito de los acuerdos. El rol de esta persona estará circunscrito a la función que le corresponde, sin tener incidencia en la misma reunión. Se nombrará mediante acuerdo simple del Consejo Escolar al momento de constituirse año a año.

ARTÍCULO 38: NORMAS QUE REGULAN LAS SESIONES DEL CONSEJO ESCOLAR
El consejo escolar se regirá por las siguientes normas de funcionamiento:
- El Consejo Escolar en su primera sesión fijará el reglamento del Consejo Escolar. Las normas deberán estar establecidas de acuerdo al artículo N° 10 del Decreto 24 sobre Reglamentos Consejo Escolares.
- Tendrá carácter informativo, consultivo, propositivo y será presidido por la directora del establecimiento.
- Los miembros del consejo tendrán derecho a ser informados a lo menos de las siguientes materias:

a) Los logros de aprendizaje de los alumnos.
b) Informes de las visitas inspectivas del Ministerio de Educación respecto del cumplimiento de la ley Nº 18.962 y del decreto con fuerza de ley Nº 2, de 1998, del Ministerio de Educación.
c) Conocer cada cuatro meses el informe de ingresos efectivamente percibidos y de gastos efectuados.
d) Enfoque y metas de gestión de la Directora del establecimiento, en el momento de su nominación, y los informes anuales de evaluación de su desempeño.
e) Este consejo escolar sesionará de acuerdo con la normativa educacional vigente, a lo menos dos veces por semestre y que estará a cargo de la persona denominada Secretaria/o de Actas.

- En ningún caso el sostenedor podrá impedir o dificultar la constitución del Consejo, ni obstaculizar, de cualquier modo, su funcionamiento regular.

El Consejo será consultado, a lo menos, en los siguientes aspectos:
- Proyecto Educativo Institucional.
- Las metas del establecimiento y los proyectos de mejora propuestos.
- El calendario de la programación anual y las actividades extracurriculares.
- Elaboración y/o modificaciones al reglamento interno del establecimiento.
- La evaluación del equipo directivo y las propuestas que hará la Directora al sostenedor deben ser dialogadas en esta instancia, según ley 20.911.

IX. NORMAS, FALTAS, MEDIDAS DISCIPLINARIAS Y PROCEDIMIENTOS.

ARTÍCULO 39: RECONOCIMIENTO Y REFORZAMIENTO DE CONDUCTAS Y ACTITUDES POSITIVAS DE LOS ESTUDIANTES.
Con el fin de reforzar las conductas y actitudes positivas de los estudiantes, en el aspecto disciplinario y/o académico, el Colegio otorga ***anotaciones positivas, diplomas, carta de felicitación, exposición en cuadros de honor, reconocimiento en actos cívicos, festejos, entrega de obsequios, salidas especiales, calificaciones de estímulo*** **según reglamento de evaluación y otros**, a los estudiantes en los siguientes casos:

- Colabora con el orden y el aseo en la sala de clases y/o en otros lugares del colegio.
- Destaca por su aporte reflexivo.
- Destaca por sus valores.
- Destaca por su participación en actividades del colegio.
- Destaca por su participación en las actividades deportivas.
- Destaca por su motivación y participación en clases.
- Destaca por su presentación personal.

- Destaca por su excelente disposición para el trabajo grupal y/o en equipo.
- Expresa y manifiesta sus puntos de vista de manera constructiva.
- Trabaja con entusiasmo, compromiso y esmero.
- Mantiene buenas relaciones con sus compañeros.
- Se muestra atento y cooperador.
- Se muestra respetuoso.
- Destaca por su labor y acción solidaria.
- Reconoce sus errores y trata de corregirlos
- Destaca por su puntualidad en la llegada a sus clases.
- Destaca por su responsabilidad en la asistencia a clases.
- Se esfuerza por superar las dificultades.
- Destaca por su sentido de responsabilidad.
- Destaca por su capacidad empática.
- Destaca por su preocupación y cuidado de su medio próximo y el medio circundante.
- Destaca por el cumplimiento en trabajos, tareas e investigaciones.
- Destaca por su liderazgo positivo.
- Destaca por su capacidad de tolerancia.

ESTÍMULOS POSITIVOS EN EDUCACIÓN PARVULARIA Y BÁSICA.

En el Colegio se ha implementado un sistema de estímulos positivos que pretende reforzar la autoestima de los menores y su capacidad de superación, motivando el esfuerzo académico, fomentando la autoestima, confianza, tolerancia a la frustración y resiliencia, entre otros.

Reconocimiento, Elogios y Felicitaciones.

- El estudiante o el curso que se destaque por sus iniciativas, comportamientos, logros, esfuerzo, compromiso, desempeño u otro, recibirá reconocimiento, elogios o felicitaciones según el ciclo académico en el cual se encuentre. Los elogios pueden ser formales o informales y deben ser considerados como un apoyo para el aprendizaje y desarrollo del menor. Dependiendo del nivel, las felicitaciones formales pueden ser entregadas semanal, semestral o anualmente a los alumnos merecedores Felicitaciones verbales, Estrellas, stickers, timbres.
- Reconocimiento en los murales del curso o del Colegio.
- Comunicaciones a los apoderados.
- Certificados o diplomas.
- Tiempo o actividad especial para celebrar conductas positivas.
- Anotaciones positivas en el libro de clases.
- Premios Semestrales.
- Mérito Académico.
- Felicitaciones entregadas al estudiante que merece por alguna actitud destacada en lo académico, deportivo, cultural o social.
- Esfuerzo, entregado a quien demuestre una actitud de real esfuerzo y compromiso por mejorar su conducta y/o rendimiento académico.
- Creatividad, entregado a quienes sobresalgan en ámbitos creativos, no solo en las asignaturas de dichas áreas, sino también en el diario vivir y resolución de conflictos.
- Convivencia, entregado a los alumnos que facilitan y promueven una buena convivencia escolar.
- Solidaridad, entregado a los alumnos que participan activamente de los proyectos solidarios del colegio y/o demuestran una actitud empática y generosa hacia los problemas de los demás.
- Mejor Promedio entregado al alumno que presente el más alto promedio del curso.
- Mejor Compañero/a.
- Felicitación por asistencia.
- Promesas Deportivas, entregado a los estudiantes que muestren grandes condiciones y atributos técnicos y físicos en las diferentes disciplinas impartidas en el Colegio.

- Reconocimiento Valórico, diploma para los alumnos que representan los valores de la Misión del Colegio que individualmente han representado durante su vida escolar.

RECONOCIMIENTOS A ESTUDIANTES QUE EGRESAN

1.-Premio Excelencia Académica: Se entrega estímulos a los estudiantes que han hecho de sus estudios un trabajo responsable, lo que cobra mayor relevancia cuando constatamos que en nuestra sociedad muchas veces se privilegia el éxito fácil, sin valorar la dedicación y la constancia.

2.- Premio a la Permanencia: El Colegio reconoce a los estudiantes que han permanecido durante todo su proceso educativo en nuestro establecimiento.

3.- Premio Espíritu Mariano: Este premio es el más importante que otorga el Colegio y consiste en reflejar el carisma de María, madre que nos acompaña y acoge sin hacer distinción de persona. El espíritu Mariano refleja el liderazgo y la autonomía de nuestros estudiantes, que sean capaces de ser agentes de cambio para esta sociedad siendo personas con altas expectativas y hombres de fe.

4.-Premio mejor compañero: Durante los años de estudio, los estudiantes valoran la amistad sincera y la buena voluntad de un estudiante en especial, a quien eligen como el mejor compañero, su importancia radica, sobre todo, en que son los propios compañeros quienes valoran y premian este don.

ARTÍCULO 40: DEFINICIÓN DE CATEGORÍAS DE LAS FALTAS: JUSTO Y DEBIDO PROCESO.

Toda transgresión a las normas disciplinarias y que constituya infracción a las normas sobre convivencia escolar del presente reglamento en el apartado de derecho y deberes u obligaciones de la comunidad educativa serán consideradas faltas. Las faltas pueden consistir en actos u omisiones que constituyan infracciones al presente reglamento y se clasifican en:

40.1 Faltas Leves: Actitudes y comportamientos que alteren el normal desarrollo de la convivencia escolar y el proceso de aprendizaje, que no involucren daño físico o psicológico a sí mismo o a otros integrantes de la comunidad educativa.

40.2 Menos Graves: Actitudes y comportamientos que atenten el normal desarrollo de la convivencia escolar y el proceso de aprendizaje, que no involucren daño físico o psicológico a sí mismo o a otros integrantes de la comunidad educativa.

40.3 Graves: Actitudes y comportamientos que atenten contra la integridad física, psicológica, el prestigio de la institución a la que representa o de cualquier miembro del establecimiento, así como acciones deshonestas.

40.4 Gravísimas: Actitudes y comportamientos que atenten contra la integridad física, psicológica, de sí mismo u otros que puedan ser sostenidos en el tiempo y conductas tipificadas como delitos y/o hechos a acciones que atenten gravemente la convivencia escolar. Estas faltas afectan la dignidad de la persona y el bien común, transgrediendo los valores y principios del colegio.

GRADUACIÓN DE FALTAS DE LOS <u>ESTUDIANTES</u> Y DESCRIPCIÓN DE LAS MEDIDAS DISCIPLINARIAS Y/O FORMATIVA QUE SE APLICARÁ.

Se informará al estudiante sobre el profesional que quedará a cargo de investigar el hecho para que se comunique personalmente con él desde ese momento.

La forma de comunicación de la medida será como se detalla a continuación:

1- Comunicación verbal al estudiante por la persona a cargo.
2- Comunicación por escrito al estudiante por la persona a cargo en la Hoja de Vida del Libro de Clases (observación neutra).
3- Registro en ficha de atención del área firmada por el estudiante (Jefatura, Orientación, etc.) a cargo del procedimiento. Se deja constancia en Hoja de Vida del Libro de Clases siempre que sea pertinente al caso (ya que la ficha firmada es también una evidencia de comunicación).
4- Citación telefónica al apoderado por la persona a cargo.
5- Registro de la citación en Libro de Clases, tanto de asistencia como de inasistencia del apoderado y nueva citación en caso de no presentarse a la primera.
6- Correo electrónico de la citación vía plataformas de información disponibles en el Colegio.
7- Entrevista presencial con apoderado, dejando registró de haber realizado la actividad en Hoja de Entrevista institucionalizada.
8- Informe escrito y firmado por el estudiante y la persona a cargo. El informe se firma en triplicado, una copia para el estudiante, una para el responsable del Colegio y otra para la ficha confidencial del estudiante.

9- Informe escrito y firmado por el apoderado, el estudiante y la persona a cargo. El informe se firma en triplicado, una copia para el apoderado, una para el responsable del Colegio y otra para la ficha confidencial del estudiante.

10- Visita a la dirección del apoderado. De preferencia el profesional a cargo informa a la Trabajadora Social del Colegio para que deje en el Hogar informado una carta de citación o idealmente pueda entrevistarse con el apoderado, informar la situación y coordinar una reunión en el Establecimiento.

11- Carta certificada a la dirección del apoderado en caso de no presentarse luego de haber informado 3 veces de citaciones a las que el apoderado no se presentó. La persona responsable deja Registro de este hecho en la Hoja de Vida del Libro de Clases.

12- Comunicación con el Plan Cuadrante luego de haber notificado vía carta certificada al apoderado y este no se presentará en el Colegio, ya que se está posiblemente frente a una Vulneración de Derechos del estudiante que debe ser investigada por la autoridad competente. La persona responsable deja Registro de este hecho en la Hoja de Vida del Libro de Clases.

Responsable: Profesional de la Educación o Asistentes Profesionales (ej. Psicóloga, Trabajadora Social) a cargo del procedimiento. A modo de ejemplificar la medida se sugiere: El Equipo de Convivencia Escolar y cualquiera de sus integrantes, Inspectoría General del nivel correspondiente, Jefe de U.T.P., Encargado de Convivencia, Orientador.
Plazos: Puede comunicarse el mismo día que se toma conocimiento del hecho.
Ahora bien, se busca dar un plazo para investigar el hecho, por lo que se sugieren 48 horas para comunicar la falta al estudiante y acordar con el mismo la fecha de citación de apoderados o dar por cerrado el proceso.

A) DERECHO A SER ESCUCHADOS (DESCARGOS).
Objetivo: Que el estudiante manifieste su opinión sobre la falta de la que se le acusa, la que puede ser de reconocimiento o rechazo.
Procedimiento: El estudiante tiene derecho a ser escuchado, por lo cual se espera que pueda presentar argumentos tanto en su defensa como para reconocer las faltas cometidas. La persona a cargo de escuchar no debe juzgar previamente, ya que la persona tiene derecho a equivocarse, enmendar sus errores o a que se considere su inocencia, aunque parezca que es responsable del hecho, es la investigación la que arroja la sanción correspondiente.
Responsable: Profesional de la educación o Asistentes Profesionales (ej. Psicóloga, Trabajadora Social) a cargo del procedimiento. A modo de ejemplificar la medida se sugiere: El Equipo de Gestión y cualquiera de sus integrantes, Inspectoría correspondiente, Jefe de U.T.P., Encargado de Convivencia, Orientador.
Plazos: Puede comunicarse el mismo día que se toma conocimiento del hecho. Ahora bien, se busca dar un plazo para investigar el hecho, por lo que se sugieren 48 horas para que el estudiante presente sus descargos una vez que se le ha puesto en conocimiento de la falta que se le atribuye. Este plazo también es subjetivo, porque en el fondo se espera que el estudiante pueda argumentar en su defensa, ello lo puede hacer al momento de tomar conocimiento del hecho o luego de un plazo razonable como el que se propone aquí.

B) GARANTIZAR LA LEGÍTIMA DEFENSA FRENTE A LA ACUSACIÓN DE SANCIÓN.
Objetivo: Generar confianza en el sistema para todas las partes involucradas.
Procedimiento: La legítima defensa es un derecho que no depende de plazos, al contrario, está inmerso en la dinámica de cualquier procedimiento que se desarrolle en el interior de un establecimiento educativo. Aquí se busca fortalecer al estudiante para que asuma la responsabilidad para consigo mismo y los demás, ello se consigue dándole a entender que, a pesar de haberse sindicado como responsable de una acción, ella no lo define, sino que debe comprender que es un error que puede cometer de acuerdo a la etapa de desarrollo en la que se encuentra y por lo mismo debe buscar medidas que demuestren su madurez y el aprendizaje por sobre el error. Así también debe demostrar su capacidad de respetar la normativa, el buen trato y los valores propios del establecimiento, como por ejemplo el respeto, y presentar sus descargos de manera adecuada con la persona que está a cargo de investigar el hecho ocurrido.
Responsable: Profesional de la educación o Asistentes Profesionales (ej. Psicóloga, Trabajadora Social) a cargo del procedimiento. A modo de ejemplificar la medida se sugiere: El Equipo de Gestión y cualquiera de sus integrantes, Inspectoría correspondiente, Jefe de U.T.P., Encargado de Convivencia, Orientador.
Plazos: Puede comunicarse el mismo día que se toma conocimiento del hecho. Ahora bien, se busca dar un plazo para investigar el hecho, por lo que se sugieren 48 horas para comunicar la falta al estudiante y acordar con el mismo la fecha de citación de apoderados o dar por cerrado el proceso.

C) ESTABLECER PLAZOS PARA ENTREGAR RESPUESTA SOBRE LAS MEDIDAS QUE IMPELEN LA COMISIÓN DE LA FALTA.
Objetivo: Informar los plazos de investigación, sanción y/o proceso de derecho a apelación en caso que corresponda.
Procedimiento: Es ideal que estos plazos nazcan del común acuerdo entre la persona que investiga y el afectado. Como el objetivo es conocer un hecho investigado los plazos pueden ser relativos a los acuerdos que se tomen.
Responsable: Profesional a cargo de la investigación.
Plazos: La misma investigación determina los plazos a señalar. Por lo general, los tiempos y plazos de la educación oscilan desde 24 a 72 horas para tomar conocimiento del hecho y poder investigar de forma preliminar. En consecuencia, se sugiere una o dos semanas de plazo para todo el proceso, entendiendo que dentro del mismo se llamará a las partes involucradas, los apoderados tomarán conocimiento, presentando sus posibles descargos y/o apelaciones y se determinará la sanción o se aceptarán los argumentos que sustentan la inocencia del involucrado. Este plazo puede alargarse dependiendo de los tiempos de los involucrados, sin embargo, se debe dejar registro de citaciones en el libro de clases, dando cuenta de ello.

D) DERECHO A REVISAR LA MEDIDA.
Objetivo: Establecer plazos definidos de posibles apelaciones.
Procedimiento: En esta etapa primero se debe informar la medida al involucrado, luego indicar que tiene derecho a que se rectifique si así lo desea, para ello se consulta su opinión y se indica quiénes estarán a cargo de la revisión.
Serán estos últimos los encargados de recibir la apelación y citar al involucrado para que conozca las razones de la revisión.
Responsable: Equipo de Convivencia Escolar.
Plazos: Igual que en el caso anterior los plazos quedan supeditados a la disponibilidad horaria de las partes que participan durante el proceso. Por lo mismo la revisión es una medida que se toma al cabo de una semana de haberse informado del hecho a la persona. En las faltas leves no siempre es necesaria la presencia de los apoderados, a veces las situaciones pasan más por las dinámicas de relaciones sociales internas que por sanciones administrativas, por lo cual la presencia del apoderado siempre es fundamental cuando la persona no logra comprender su responsabilidad o no es capaz de comprometerse a un cambio positivo. Esto quiere decir que el apoderado se debe hacer presente cuando la situación lo amerite en la comisión de faltas leves, en cambio, desde faltas graves en adelante su presencia es obligatoria.

Procesos y plazos de apelación son:
1) Se recibe la sanción.
2) Se argumenta a favor o en contra. Dependiendo de la gravedad de la falta puede ser verbal o por escrito.
3) Se evalúa la presencia o no del apoderado en base a la posibilidad de haber cometido una falta leve. Para faltas graves en adelante, aunque se presume inocencia es obligatoria la presencia del apoderado para conocer su opinión y sobre todo que se involucre en el proceso. Ello queda consignado en la Hoja de vida del estudiante.
4) Se inicia la investigación.
5) Se informa a la persona el resultado de la investigación con la sanción o el cierre de investigación sin sanciones.
6) Se da derecho a la apelación. La persona en compañía de su apoderado tiene 24 horas para presentar por escrito la apelación.

7) La Directora tiene 48 horas para analizar la apelación y entregar por escrito el resultado de la apelación a la persona y su apoderado.
8) Se da curso a la sanción o se deja sin efecto.

ARTÍCULO 41: MEDIDAS FORMATIVAS EDUCACIÓN PARVULARIA.
Para la Educación Parvularia ***no aplica*** la clasificación de las faltas y las medidas disciplinarias y/o formativas debido a las características del desarrollo moral del rango etario. Sin embargo, será el Padre, Madre, apoderado- tutor, quien asumirá la responsabilidad en el proceso formativo respondiendo a los lineamientos que el colegio imparte.
Todas las medidas implementadas para el nivel fomentarán siempre la resolución pacífica de conflictos.

En caso de situaciones que pongan en riesgo la seguridad de sí mismo, sus pares y/o funcionarios, se procederá de la siguiente forma:
1. Se solicitará apoyo al equipo de convivencia escolar para brindar contención emocional fuera del aula por un tiempo prudente hasta que se calme.
2. Después de un tiempo prudente se reintegra a sus actividades dentro del aula.
3. Frente a conductas complejas de abordar se solicitará intervención de profesional competente.
4. En caso que el estudiante no pueda ser contenido por el personal se llamará vía telefónica al apoderado para su contención.
5. Si la situación persiste en el tiempo, se derivará a una institución externa: OPD, CESFAM u otro organismo competente.

ARTÍCULO 42: MEDIDAS DISCIPLINARIAS Y/O FORMATIVAS EN EDUCACIÓN BÁSICA Y MEDIA ANTE <u>FALTAS LEVES.</u>
Son faltas leves:
- Se presenta sin justificativo de atrasos e inasistencias.
- Incumplimiento de tareas.
- Presentarse sin los útiles de trabajo.
- 3 inasistencias reiteradas no justificadas a evaluaciones atrasadas.
- Llegar tarde al inicio de la jornada.
- Presentarse sin el uniforme completo, contando con él.
- Presentación personal inadecuada como usar accesorios no permitidos, por ejemplo, piercing, aros, collares, expansiones, tinturas de pelo distinta a la natural, maquillaje de rostro y esmalte de uñas o varones sin afeitar.
- Ensuciar, rayar, maltratar dependencias del colegio.

42.1 Medidas Disciplinarias y/o formativas ante Faltas Leves:
1. Registro descriptivo de la conducta en el libro de clases.
2. Conversación reflexiva con el estudiante para que asuma su error y genere una actitud de cambio, con la persona que detecte la falta. (Asistente de aula, Profesores). Debe dejar constancia en registro interno de entrevista al alumno.
3. Reparación de la falta.
4. Cuando la actitud persista, el profesor jefe entrevista al apoderado con el fin de hacerlo partícipe del proceso formativo.

ARTÍCULO 43: MEDIDAS DISCIPLINARIAS Y/O FORMATIVAS EN EDUCACIÓN BÁSICA Y MEDIA ANTE <u>FALTAS MENOS GRAVES.</u>
Son faltas menos graves:
- Transitar por los pasillos durante las horas de clases o interrumpir durante estas solicitando cosas o interfiriendo con el silencio necesario para un buen clima de aprendizaje.
  Comer o beber durante las clases.
- No trabajar durante la clase. Si esta conducta se repite por tercera vez en un periodo breve de tiempo será. Derivado a Inspectoría General.
- No sigue instrucciones dadas por el profesor y atenta con el normal desarrollo de la clase.
- Molesta a sus compañeros, desconcentrándolos de la clase.
- Escucha música en horario de clases sin autorización del profesor.

- Hacer uso de artículos de belleza o maquillaje durante las clases.
- No asiste a reforzamientos o talleres extra programáticos, previa y libremente adquiridos.
- Traer al colegio objetos valiosos tales como joyas, grandes cantidades de dinero, celulares y/ o cualquier tipo de equipos electrónicos. El colegio no se responsabiliza de sus posibles pérdidas o robos.
- Molestar, tirar papeles, interrumpir, molestar a sus compañeros, desconcentrándolos de las clases, dormir durante las clases.
- Ingresar a la sala de clases en horario de recreo o colación.
- Vender algún tipo de producto, excepcionalmente, se podrá realizar esta actividad, previa autorización de la Dirección.

43.1 Medidas Disciplinarias y/o formativas ante faltas Menos Graves:

La conducta debe registrarse en la hoja de vida del alumno en el libro de clases.

Conversación reflexiva con el alumno para que asuma su error y genere una actitud de cambio.

Citación por escrito y/o vía telefónica al apoderado con el fin de informar medidas formativas tomadas y para hacerlo partícipe del proceso formativo de su estudiante, generando estrategias y compromisos.

Acciones a realizar para reparar el daño provocado (reposición de elementos materiales, trabajo pedagógico, trabajo comunitario, disculpas, trabajo reflexivo, etc.)

ARTÍCULO 44: MEDIDAS DISCIPLINARIAS Y/O FORMATIVAS EN EDUCACIÓN BÁSICA Y MEDIA ANTE <u>FALTAS GRAVES.</u>

Son faltas graves:

- Faltar el respeto a un directivo, docente, asistente de la educación o auxiliar del establecimiento escolar.
- Faltar el respeto a los Inspectores ante el no cumplimiento del Reglamento Interno
- Si un estudiante hace uso de un objeto tecnológico dentro del establecimiento en cualquier instancia no permitida y será resguardado por el personal que observe la conducta, este aparato será entregado en Inspectoría general, quien entregará al apoderado.
- Hacer abandono de la sala de clases sin permiso del profesor durante el desarrollo de la clase.
- Hacer uso de aparato tecnológico en clases sin fines pedagógicos.
- Faltar a clases sin conocimiento del apoderado.
- Participar en juegos bruscos entre compañeros poniendo en peligro su integridad física y la de los demás.
- No ingresar a clases o a ceremonias oficiales como actos, celebraciones cívicas, desfiles, estando presente en el lugar.
- Negarse a rendir prueba o procedimiento evaluativo previamente fijado.
- Impedir de cualquier manera el desempeño académico y derecho a la educación de los estudiantes del establecimiento.
- Presentar una actitud desafiante y oposicionista, utiliza lenguaje grosero, irrespetuoso o despectivo frente a otro miembro de la comunidad educativa.
- Se niega a entregar su celular, Tablet, computador u otro aparato tecnológico que distrae del ambiente de aprendizaje.
- Discriminar a un integrante de la comunidad educativa, ya sea por su nombre, condición social o económica, religión, pensamiento político, ascendencia étnica, discapacidad, nacionalidad, orientación sexual, características físicas o condiciones de salud.
- Realizar cualquier tipo de bromas inadecuadas que atenten la dignidad de la persona.
- Intentar obtener buenos resultados de manera deshonesta durante evaluaciones, ya sean pruebas o trabajos prácticos. Se entiende que la manera deshonesta es utilizar cualquier medio no contemplado en la evaluación para mejorar sus resultados y que no son parte del proceso evaluativo, ni tampoco fueron solicitados por el responsable de la misma evaluación.
- Sustracción, difusión o venta de instrumentos evaluativos.
- Dañar intencionalmente el material pedagógico (Libros de Clases, Material Bibliográfico, Material del Laboratorio de Ciencias, Computación, etc.).
- Manifestar deshonestidad frente a situaciones que afecten al curso o al establecimiento, como el robo, hurto, apropiación indebida, mentira o complicidad frente a situaciones de carácter disciplinario.
- Falsificar firmas.
- Destruir materiales, cuadernos y textos escolares propios o de sus compañeros.
- FALTA INCLUIR AULA SEGURA.
- SANCIONES FORMATIVAS Y PUNITIVAS.

44.1. Medidas Disciplinarias y/o formativas ante Faltas Graves:

1. Conversación reflexiva con el estudiante para que asuma su error y genere una actitud de cambio. Se registra la conducta en el libro de clases.
2. El profesor jefe o encargado de área correspondiente, citará por escrito y/ o vía telefónica al apoderado con el fin de hacerlo partícipe del proceso formativo, generando estrategias y compromisos de cambio.
3. En entrevista con padres y/o apoderados del estudiante se firma compromiso y acciones a realizar para reparar el daño provocado. (reposición de elementos materiales, trabajo pedagógico, trabajo comunitario, disculpas, etc.)
4. Derivación a sectores de apoyo interno o externo cuando proceda: Orientador, Psicóloga, Trabajadora Social, Convivencia Escolar, OPD, Tribunales, Fiscalía, Carabineros de Chile, Policía de Investigaciones, Centros de Salud Familiar.
5. Cualquier tipo de agresión física será causal de suspensión por 1 a 5 días. Considerando las atenuantes y agravantes.
6. Aquellos comportamientos que atenten contra el derecho de educación de los estudiantes dentro del aula se desvincularán de ella, por un tiempo prudente hasta que regule la conducta con una actividad pedagógica.
7. Habiendo aplicado todos los procedimientos y no se genera cambios de conducta Inspector General junto con director condicionará matrícula para el año siguiente, a través de entrevista con Apoderado y carta escrita.
8. Ante reiteradas faltas graves se expondrá el caso ante el Consejo Escolar para decidir si corresponde la Cancelación de matrícula para el año siguiente.

ARTÍCULO 45: MEDIDAS DISCIPLINARIAS Y/O FORMATIVAS EN EDUCACIÓN BÁSICA Y MEDIA ANTE <u>FALTAS GRAVÍSIMAS.</u>
Son faltas gravísimas:

- Ingresar al establecimiento bajo los efectos de drogas lícitas o ilícitas.
- Salir del Establecimiento durante la jornada escolar sin autorización.
- Incurrir en conductas reprochables que atentan con su auto cuidado como portar, consumir o encontrarse bajo los efectos de drogas lícitas (Cigarrilos, alcohol, dispositivos electrónicos como vapers, medicamentos psicotrópicos, etc.) e ilícitas (Marihuana, pasta base, cocaína, tusi, etc.) al interior del establecimiento o en actividades extraprogramáticas.
- Incurrir en conductas que revisten carácter de delito, como vender, comprar o distribuir drogas (ya sean lícitas o ilícitas) al interior del establecimiento o en actividades en representación de este. En este caso, el establecimiento se encuentra obligado a denunciar los hechos a quien corresponde.
- Abusar, intimidar, agredir físicamente, psicológicamente o sexualmente, a otro estudiante o a cualquier miembro de la comunidad educativa, tanto dentro como fuera del establecimiento. Queda establecido que, si el estudiante tiene 14 años o más queda sujeto a lo establecido por la Ley Procesal Penal, por lo que el establecimiento tiene la obligación de denunciar los hechos al organismo correspondiente (fiscalía).
- Portar todo tipo de armas, instrumentos, utensilios u objetos cortantes, punzantes, contundentes o con descarga eléctrica, gas pimienta aun cuando no se haya hecho uso de ellos, por lo que el establecimiento tiene la obligación de denunciar los hechos al organismo correspondiente (por ejemplo: Carabineros de Chile o Policía de Investigaciones).
- Participar en acciones de vandalismo o extremismo, exponiendo irreparablemente la integridad de la comunidad educativa, por lo que el establecimiento tiene la obligación de denunciar los hechos al organismo correspondiente (fiscalía o policía de Investigaciones).
- Amenazar, atacar, injuriar o desprestigiar a un estudiante o crear un ambiente escolar hostil, intimidatorio, humillante o abusivo a cualquier otro integrante de la comunidad educativa a través de cualquier medio, tales como: verbalmente, chats, mensajes de texto, correos electrónicos, servidores que almacenan videos o fotografías, sitios webs, redes sociales o cualquier otro medio tecnológico, virtual o electrónico.
- Grabar, fotografiar y/o divulgar una grabación o fotografía, que pudiera menoscabar la imagen de cualquier persona de la comunidad educativa.
- Participar de cualquier tipo de desmán o disturbio al interior del colegio, o en el exterior que afecte o atente contra los miembros de la comunidad o los bienes que forman parte del colegio cualquier daño a los bienes de los integrantes de la Comunidad o los bienes del Colegio, los responsables deberán asumir el costo de sus reparaciones o reemplazarlos por nuevos bienes en caso que corresponda.
- Acoso escolar o Bullying psicológico y/o físico.

45.1 Medidas Disciplinarias y/o formativas ante Faltas Gravísimas

1. Frente a la sospecha de que un estudiante haya cometido una falta gravísima, se procederá según lo establecido en el justo y debido proceso, pudiendo contemplar medidas como una suspensión por 5 días hábiles como máximo, mientras dura la investigación en curso.
2. llamada telefónica o citación por escrito al apoderado para informar proceso de investigación o sancionatorio en caso

de comprobarse responsabilidad.
3. Denuncia legal en caso de que proceda.
4. Derivaciones a instituciones externas de Apoyo al Estudiante.
5. Inspector General junto con la directora condicionará matrícula para el siguiente semestre lectivo, Cancelará y/ o NO renovación de matrícula para el año siguiente, de acuerdo al debido proceso.
6. En caso de actos de vandalismo la directora tiene la Facultad de Suspender la matrícula, durante el año lectivo.
7. Solicitar cancelación inmediata de matrícula a la Superintendencia de Educación.

10.2 GRADUACIÓN DE FALTAS DE LOS PADRES Y/O APODERADOS Y DESCRIPCIÓN DE LAS MEDIDAS DISCIPLINARIAS Y/O FORMATIVAS QUE SE APLICARÁN A LAS FALTAS.

ARTÍCULO 46: MEDIDAS ANTE FALTAS LEVES DE LOS PADRES Y APODERADOS.
Son faltas leves:
- No firmar comunicaciones y/o autorizaciones enviadas al hogar.
- No justificar atrasos y/o ausencia de sus hijos/as.
- Faltar a reuniones de padres y/o apoderados.
- Enviar colaciones no saludables a su hijo /a.
- Faltar a entrevistas.
- Ausentarse de las actividades a las que ha sido citado por el colegio.
- No respetar el conducto regular de comunicación con el establecimiento.
- Falta de apoyo hacia el trabajo escolar de su hijo/a (estudio diario, materiales, etc.)
- Enviar a retirar a su hijo/a a una persona que no se encuentra inscrita como apoderada/o del estudiante.

46.1 Procedimiento ante Faltas Leves.
1. Citación por parte del profesor jefe para establecer un diálogo formativo respecto del rol del apoderado y compromisos de mejora. Se deja constancia en registro interno de entrevista al apoderado.

ARTÍCULO 47: MEDIDAS ANTE FALTAS MENOS GRAVES DE LOS PADRES Y APODERADOS.
Son faltas menos graves:
- Faltar a reuniones y/o entrevistas en reiteradas ocasiones sin justificar su inasistencia.
- Frente a la negativa para recibir, aplicar o implementar orientaciones, derivaciones y/o tratamientos con especialistas, tanto internos como externos para el estudiante, se activará Protocolo de vulneración de derechos.
- No respetar las disposiciones internas y Ministeriales en cuanto a la promoción de la Vida Saludable.
- No respetar el horario de atención de los Profesores Jefes y/ o profesores de asignatura.
- No presentar Certificados médicos para justificar ausencia de su estudiante.
- Negarse a reparar y/o reponer los daños causados por su hijo/a a terceros.
- Falta de apoyo en la promoción de la Autonomía en sus hijos al realizar tareas y trabajos en casa.

47.1 Procedimiento ante faltas menos graves
1. Citación por Inspectoría General, generando compromisos. Dejar constancia en registro interno de Entrevista a apoderado.
2. Seguimiento por parte de inspectoría general del cumplimiento de tareas y/o acuerdos consensuados en entrevista.
3. En caso de incumplimiento Derivación a la Directora.

ARTÍCULO 48: MEDIDAS ANTE FALTAS GRAVES DE LOS PADRES Y APODERADOS
Son faltas graves:
- No justificar, de manera reiterada los atrasos y/o ausencia de sus hijos/as. No subsanar la conducta, luego de compromiso firmado por el apoderado.
- Faltar el respeto a cualquier miembro del colegio, en forma verbal, gestual o gráfica, por cualquier vía de comunicación (escrita, oral y/o virtual) y en cualquier instancia educativa (entrevistas personales, reuniones de padres y/o apoderados, ceremonias y otros) o fuera del establecimiento.
- Presentarse a entrevistas y/o reuniones bajo la influencia de sustancias ilícitas (drogas y/o Alcohol).

48.1 Procedimiento ante faltas graves
1. Citación y derivación por parte de inspectoría General a Dirección quien establecerá compromisos.

2. Inspectoría general hará seguimiento a los compromisos y/o acuerdos tomados en pos de la mejora de las acciones.

- En caso de incumplimiento se derivará a dirección, otorgando medidas sancionatorias dispuestas en el presente reglamento. En el caso de presentarse a reunión bajo el efecto de drogas y/ o alcohol, se les solicitará que haga abandono de la reunión.
- Se procederá a informar a la Directora para que vuelva a citar al apoderado/a en otra oportunidad.

ARTÍCULO 48: MEDIDAS ANTE FALTAS <u>GRAVÍSIMAS</u> DE LOS PADRES Y APODERADOS

Son faltas gravísimas:

- Agresión y/ o maltrato verbal, físico o psicológico a estudiantes del colegio, dentro y/o fuera del establecimiento.
- Agresión y/ o maltrato verbal, físico o psicológico al personal y a padres o apoderados del colegio. dentro y/o fuera del establecimiento.
- Agresión sexual y/ o hechos de connotación sexual a un estudiante, o a algún miembro de la Comunidad Escolar dentro y/o fuera del establecimiento.
- Tergiversar información oficial del colegio que perturbe la buena convivencia, a través de cualquier medio de comunicación.

49.1 Medidas ante faltas gravísimas

1. Citación por Inspectoría General en conjunto con dirección.
2. Compromisos y/ o acuerdo para mejorar las acciones y/ o medidas sancionatorias descritas en artículo 46.
3. Derivación a organismos correspondientes en caso de que las acciones sean constitutivas de delito (PDI, Fiscalía, Carabineros de Chile, Tribunales de Familia, Etc.).
4. Serán las Instituciones externas las que aplicarán la ley según lo que corresponda. A continuación, será la Directora del Establecimiento quien informa la pérdida de la facultad de Apoderado debiendo ser reemplazado para representar al estudiante y prohibiendo el ingreso del anterior apoderado al establecimiento.

ARTÍCULO 49: PROCEDIMIENTO APLICABLE.

Todo acto u omisión que importen infracción a los deberes del apoderado conforme a lo establecido en este mismo Reglamento.

ARTÍCULO 50: SANCIONES.

La Directora mediante resolución fundada, previo informe del Encargado de Convivencia, ordenará que de oficio se inicie un procedimiento de investigación, siguiendo el justo y debido proceso mediante el cual resolverá sobre la pertinencia de aplicar alguna de las siguientes sanciones al padre, madre, representante legal, o quien tenga la calidad de apoderado en atención a la naturaleza, gravedad y reiteración de la infracción o incumplimiento de alguna de las disposiciones contenidas en este Reglamento.

Las sanciones aplicables a los Apoderados son:

a) Amonestación escrita
b) Imposibilidad temporal para acceder al interior del establecimiento.
c) Suspensión temporal de la condición de apoderado.
d) Pérdida indefinida de la calidad de apoderado.

ARTÍCULO 51: PÉRDIDA DE LA CONDICIÓN DE APODERADO.

La condición de apoderado se perderá, sin perjuicio de la aplicación de otras sanciones, cuando:

a) El apoderado renuncie a su condición de tal.
b) Su ausencia sea reiterada a actividades y de formación que el colegio convoque: reuniones de apoderados, entrevistas citadas por Profesor Jefe o asignatura, Orientador, Inspectores Generales, Encargado de Convivencia o cualquier otro profesional o autoridad del establecimiento.
c) El apoderado que sea responsable de actos de amenaza, difamación, ofensa, injuria, calumnia y/ o agresión que involucren a cualquier miembro de la comunidad educativa por cualquier medio verbal o escrito.
d) En caso de Educación Parvularia, los padres, madres y/o apoderados-tutores, no podrán perder su calidad de Apoderados, primando el vínculo y apego hacia el menor (Circular N° 860).

10.3. GRADUACIÓN DE FALTAS DEL PERSONAL DEL COLEGIO Y DESCRIPCIÓN DE LAS MEDIDAS DISCIPLINARIAS.

QUE SE APLICARÁN A LAS FALTAS.
(Manual de Orden, Higiene y Seguridad y Código del Trabajo)

ARTÍCULO 52: MEDIDAS DISCIPLINARIAS ANTE FALTAS LEVES
Son faltas leves:
- No adherirse a la promoción de acciones de cuidado y protección del medio ambiente y de estilos de vida saludable.
- Promover comentarios que perturben la Sana Convivencia con los distintos miembros de la comunidad Educativa.
- Evadir el trabajo colaborativo y/o en Equipo.
- Falta de responsabilidad frente al material educativo a su cargo.
- Presentación personal inadecuada, (uso de joyas ostentosas o colgantes, escotes, minifaldas, short, jeans rasgados)

53.1 Procedimiento ante Faltas Leves
1. Amonestación Verbal por parte de Inspector General.

ARTÍCULO 53: MEDIDAS DISCIPLINARIAS ANTE FALTAS MENOS GRAVES.
54.1 Son faltas menos graves:
- Usar celular durante las horas de clase.
- Descalificar y faltar el respeto a sus compañeros de trabajo.
- Negarse a realizar las acciones planificadas desde las distintas áreas.
- Incumplimiento frente al registro de las evaluaciones de los estudiantes en libro de clases y en plataforma.

54.2 Medidas Disciplinarias ante faltas Menos Graves
a) Amonestación verbal por parte de la Directora.

ARTÍCULO 54: MEDIDAS DISCIPLINARIAS ANTE FALTAS GRAVES.
Son faltas graves:
- Faltar el respeto a cualquier miembro del colegio, en forma verbal, gestual o gráfica, por cualquier vía de comunicación (escrita, oral y/ o virtual).
- Hacer uso de material del colegio para fines personales sin autorización de la Directora.
- No cumplir con las funciones y tareas las cuales se describen en su contrato de trabajo.

54.1 Medidas Disciplinarias ante faltas Graves
a) Amonestación por escrito por parte de la Directora.

ARTÍCULO 55: MEDIDAS DISCIPLINARIAS ANTE FALTAS GRAVÍSIMAS.
Son faltas gravísimas:
- Acoso sexual a estudiantes, colegas de trabajo y/o padres y/o apoderados.
- Agresión y/ o maltrato verbal, físico o psicológico a los estudiantes.
- Agresión y/ o maltrato verbal, físico o psicológico al personal del establecimiento.
- Agresión y/ o maltrato verbal, físico o psicológico a los padres y/ o apoderados.
- Presentarse al trabajo bajo la influencia de sustancias ilícitas (drogas y/ o Alcohol).
- Hurtar distintos objetos como: útiles escolares, colaciones, alimentos, dinero, prendas de vestir, materiales pedagógicos y tecnológicos, implementos deportivos, herramientas de trabajo.

55.1 Medidas Disciplinarias ante Faltas Gravísimas
1. Se activan protocolos.
2. Director informa al Representante Legal de la Corporación Educacional María Inmaculada de los Ángeles de la falta cometida por el funcionario.
3. Director realiza la denuncia a los organismos correspondientes de acuerdo a la falta.
4. En caso de situaciones de acoso y/ o agresión, el funcionario se desvincula de sus funciones mientras se lleva a cabo la

investigación.

5. En caso de hurto, será causal de despido, de acuerdo al código del trabajo.
6. Director y/ o funcionario afectado informa al Representante Legal de la Corporación María inmaculada de Los Ángeles.

ARTÍCULO 56: DESCRIPCIÓN DE MEDIDAS PEDAGÓGICAS, FORMATIVAS Y/O PREVENTIVAS
Ante la ocurrencia de un hecho que importe ***una falta al reglamento interno de carácter Leve o Menos Grave***, el establecimiento, antes de iniciar un procedimiento sancionatorio, adoptara una o más de las siguientes medidas:

56.1 Diálogo Formativo y Correctivo:
Cuando un estudiante transgrede una norma, el profesor de asignatura, profesor jefe, orientador o profesionales designados por la Directora ***dialogarán con el estudiante con el propósito de que reconozca la falta***, reflexione sobre ella y se incentive el desarrollo de una actitud propositiva para llegar así a establecer un compromiso de cambio. ***Se deja constancia escrita en registro interno de entrevista al estudiante***.

56.2 Retiro de Sala de Clases para Mediación:
Consiste en la ***salida del estudiante de la sala de clases*** a solicitud del docente a cargo, una vez que se ha agotado el diálogo y persiste la actitud negativa o indisciplina por parte del estudiante, impidiendo el normal desarrollo de la clase. Esta acción se tomará con el sentido de favorecer la mediación escolar en un contexto privado, realizando un cambio de actividad pedagógica a la espera del recreo para que se produzca la mediación. El estudiante debe dirigirse inmediatamente a Biblioteca, realizando un trabajo pedagógico guiado por un funcionario del establecimiento.

La duración de esta medida será por un tiempo máximo de una hora pedagógica, luego deberá reincorporarse a clases. La adopción de esta medida deberá ser informada por escrito al apoderado por el profesor o informar en entrevista personal al apoderado. ***Se deja constancia en registro interno de entrevista al apoderado.***

56.3 Citación al Apoderado:
Cuando las medidas anteriores no lograsen un cambio de conducta, el profesor jefe, profesor de asignatura, o cualquier otro profesional de la educación deberá ***citar a entrevista al apoderado*** para entregar antecedentes de la o las faltas cometidas. ***Se deja constancia escrita en la hoja de entrevista y hoja de vida del estudiante*.**

56.4 **Servicio Comunitario o Pedagógico:**
Consiste en que el estudiante deberá asistir un día determinado a realizar un trabajo comunitario o pedagógico, ***lo que se determinará según la naturaleza de la falta.***
Esta medida formativa implica que el alumno desarrollará una actividad definida por los inspectores generales, que beneficie a la comunidad educativa, haciéndose responsable de sus actos a través del esfuerzo personal. Deberá realizar acciones tales como: limpiar y/u ordenar algún espacio del establecimiento, preparar y reparar materiales para clases o desarrollar trabajos académicos.
El estudiante firmará un compromiso para mejorar su conducta, ***quedando constancia en registro interno Entrevista al Estudiante.*** El incumplimiento de esta medida será considerado como agravante.

56.5 **Reducción de Jornada:**
En casos calificados por el Equipo Directivo, al estudiante se le podrá reducir la jornada escolar, como una medida pedagógica o preventiva. Quedará constancia en acta de reunión del Equipo Directivo. Y se considerará en las siguientes circunstancias:
56.5.1 Alta agresividad del estudiante frente a sus compañeros y/ o docentes. Poniendo en riesgo el aprendizaje de los demás estudiantes y su integridad física y psicológica.
56.5.2 Falta grave de adaptación a contextos normados, sin evaluación médica y/o tratamiento correspondiente, situación que se puede provocar por la negativa del apoderado de seguir recomendación de evaluación de profesional correspondiente o mientras se está a la espera de su atención en los centros de salud. Y su apoderado no se comprometa o no pueda cuidarlo dentro de la sala de clases.
56.5.3 En el caso de la aplicación de esta medida pedagógica, se elaborará un Plan de Adecuación Curricular Individual como lo indica el Decreto 83.
Esta medida será transitoria y se evaluará mes a mes para extender el tiempo de la jornada o determinar la incorporación total a la jornada escolar. ***No obstante, esta medida NO se podrá prolongar más allá de tres meses.***

ARTÍCULO 57: DESCRIPCIÓN DE LAS SANCIONES O MEDIDAS DISCIPLINARIAS
De Acuerdo a la Naturaleza de la Falta:
Ante la ocurrencia de un hecho que importe ***una falta al reglamento interno de carácter grave o gravísima***, el

57.1 Suspensión:
En caso que el alumno incurra en actos o infracciones calificadas conforme al presente reglamento como graves, el establecimiento previa investigación de los hechos, podrá aplicar la medida de suspensión. Esta medida se aplicará de manera gradual conforme a los antecedentes del caso y su duración no superará el plazo de 5 días hábiles. Sin perjuicio de lo anterior, excepcionalmente en casos calificados se podrá prorrogar por igual periodo.

57.2 Condicionalidad:
Es uno de los últimos recursos que utiliza el Colegio esperando el cambio de comportamiento. Será el Equipo Directivo sobre la base de una propuesta elaborada por el mismo, quien definirá la aplicación de esta medida por la reiteración de infracciones graves al reglamento interno. Esta sanción será informada formalmente al apoderado en conformidad al presente reglamento.

La condicionalidad deberá ser revisada a lo menos de manera semestral, será evaluada por el Equipo Directivo y Consejo Escolar, pudiendo levantarse (en caso de haberse verificado cambios positivos y sostenidos en su conducta por periodos de al menos tres meses), o bien podrá mantenerse por otro período (en caso de no haberse verificado cambios positivos sostenidos). La apreciación de lo anterior será facultad exclusiva del Equipo Directivo que preside la Directora, con consulta al Consejo de Profesores y Consejo Escolar.

57.3 No Renovación de Matrícula:
Este recurso se aplica cuando un estudiante ha infringido el Reglamento Interno del colegio con una falta gravísima al mismo, pese a que se ha informado a padres y/o apoderados la inconveniencia de la conducta del estudiante y se hayan adoptado medidas pedagógicas y/o psicosociales, el estudiante no ha modificado su comportamiento. Sin embargo, esto no será aplicable cuando se trate de una conducta que atente directamente contra la integridad física o psicológica de alguno de los miembros de la comunidad escolar.
El Equipo Directivo podrá proponer la no Renovación de matrícula al Consejo Escolar. Será facultad exclusiva del Equipo Directivo aplicarla en conformidad al reglamento. La no renovación o cancelación de matrícula es una medida excepcional, y no podrá aplicarse en un período del año escolar que haga imposible que el estudiante pueda ser matriculado en otro establecimiento, salvo que se trate de una conducta que atente directamente contra la integridad física o psicológica de alguno de los miembros de la comunidad escolar.

La decisión de expulsar o cancelar la matrícula a un estudiante sólo podrá ser adoptada por la Directora del establecimiento. Esta decisión, junto a sus fundamentos, deberá ser notificada por escrito al estudiante afectado y a su padre, madre o apoderado y podrá declararse y notificarse al apoderado a más tardar el último día de clases del Año Escolar en curso. En todo momento se resguardará el derecho que tiene el estudiante para asistir y terminar con normalidad su año escolar en curso.

Los padres y apoderados podrán pedir la reconsideración de la medida dentro de quince días de su notificación, ante la misma autoridad, quien resolverá previa consulta al Consejo de Profesores. El Consejo deberá pronunciarse por escrito, debiendo tener a la vista el o los informes técnicos psicosociales pertinentes y que se encuentren disponibles. ***REVISAR apelación de este proceso en el presente Reglamento.***

La Directora, una vez que haya adoptado la medida de expulsión o cancelación de matrícula, deberá informar de su aplicación a la Dirección Regional respectiva de la Superintendencia de Educación, dentro del plazo de cinco días hábiles, a fin de que ésta revise, en la forma, el cumplimiento del procedimiento contemplado para este tipo de medidas.
Corresponderá al Ministerio de Educación velar por la reubicación del estudiante afectado por la resolución y adoptar las medidas de apoyo necesarias.

57.4 Expulsión del Colegio:
Antes de la expulsión se deberán implementar todas las medidas de apoyo pedagógico o psicosocial que correspondan. Esta medida es una medida extrema que el establecimiento aplicará exclusivamente en casos calificados y en que el estudiante ha cometido ***una falta gravísima al reglamento interno y su permanencia constituya fundadamente un riesgo y un peligro para la integridad de cualquiera de los miembros de la comunidad educativa***. Una vez agotada la investigación y notificada la sanción podrá imponerse de manera inmediata.

Esto significa que el estudiante quedará impedido de asistir en forma regular a la escuela y según la fecha del año en que se adopte, se le administrarán conjunta o alternativamente alguna de las siguientes medidas:

57.1.1Que asista a la escuela el resto del año, solo a rendir las pruebas en un calendario que definirá el establecimiento.

57.1.2 Abandonar el colegio de forma inmediata.

Con todo, no se puede expulsar o cancelar matrícula en un período del año que haga imposible que el estudiante pueda ser matriculado en otro establecimiento.

Lo dispuesto en el párrafo precedente no será aplicable cuando se trate de una conducta que atente directamente contra la integridad física o psicológica de alguno de los miembros de la comunidad escolar.

La Directora, una vez que haya aplicado la medida de expulsión o cancelación de matrícula, deberá informar y oficiar de aquella a la Dirección Regional respectiva de la Superintendencia de Educación, dentro del plazo de cinco días hábiles, a fin de que ésta revise, en la forma, el cumplimiento de las normas y principios del Debido Proceso. Corresponderá al Ministerio de Educación quien deberá velar por la reubicación del estudiante afectado por la medida y adoptar las medidas de apoyo necesarias.

X. DE LAS MEDIDAS REPARATORIAS.

ARTÍCULO 58: MEDIDAS REPARATORIAS

El Reglamento de Convivencia Escolar tiene una finalidad educativa y un enfoque formativo con la mirada puesta en el desarrollo y la formación integral de los estudiantes. Las medidas reparatorias son importantes ya que persiguen educar aún en situaciones de conflicto tendiendo siempre a la convivencia armónica de todos los miembros de la comunidad escolar. Las medidas reparatorias consideran gestos y acciones que quien ha cometido una falta puede tener con la persona o institución agredida y que acompañan el reconocimiento de haber infringido un daño.

Estas acciones restituyen el daño causado y deben surgir del diálogo, del acuerdo y de la toma de conciencia del daño ocasionado, no de una imposición externa, porque pierde el carácter formativo. La medida reparatoria no es por tanto un acto mecánico, tiene que ver con un sentido de reconocimiento y una ***voluntad de enmendar el daño por parte de quien ha cometido la falta***, junto con la posibilidad de sentir empatía y comprensión hacia quien ha sido dañado.

El acto reparatorio debe estar relacionado con el daño causado y podrán consistir, por ejemplo, en disculpas privadas o públicas, restablecimiento de efectos personales o bien públicos, servicio comunitario u otras que la autoridad competente determine. Esta acción debe ser absolutamente voluntaria, la obligatoriedad le hace perder su sentido. ***La medida reparatoria acompaña (no reemplaza) a la sanción disciplinaria cuando quien ha cometido la falta, así lo solicitare o aceptare y puede ser considerada como un atenuante.***

Con las medidas reparatorias se persigue:

a) Enriquecer la formación de los estudiantes.
b) Cerrar los conflictos.
c) Enriquecer las relaciones.
d) Asumir la responsabilidad de los propios actos.
e) Reparar el vínculo.
f) Reforzar la capacidad de los involucrados para resolver conflictos.
g) Restituir la confianza en la comunidad.

XI. DEL PROCEDIMIENTO DE INVESTIGACIÓN.

ARTÍCULO 59: DEL PROCEDIMIENTO DE INVESTIGACIÓN ANTE LA PRESUNCIÓN DE INFRACCIÓN AL REGLAMENTO INTERNO Y DE CONVIVENCIA ESCOLAR.

Los estudiantes incurrirán en responsabilidad por infracción a las disposiciones de este reglamento cuando la infracción a sus ***Deberes y Obligaciones*** fueren susceptibles de la aplicación de una medida **disciplinaria o ante las situaciones descritas como faltas a la convivencia escolar.** Estas faltas deberán ser acreditadas mediante una Investigación, conforme a las reglas que a continuación se reglamentan.

ARTÍCULO 61: CONSIDERACIONES POR INFRACCIÓN AL REGLAMENTO

Cualquier reclamo, denuncia o requerimiento al Colegio, deberá ser presentado por escrito o en entrevista formal con el

padre, madre, apoderado y/o representante legal, de acuerdo a lo establecido en el artículo anterior de este reglamento. Al momento de presentarse y/o investigarse un posible incumplimiento a la reglamentación interna, el colegio cautelará:

a) Respetar el debido proceso, de acuerdo a los protocolos internos.
b) Presumir la inocencia de los involucrados.
c) Conocer las versiones de todos los involucrados que resulten importantes para la investigación.
d) Considerar el contexto y las circunstancias que rodearon la posible falta.
e) Orientar las acciones hacia la reparación de los afectados.
f) El nivel de responsabilidad que cada uno tiene sobre sus acciones.
g) La reiteración de la falta, en especial si esta ya ha sido sancionada.
h) El historial de antecedentes que registre el Colegio.
i) La naturaleza y extensión del daño causado

ARTÍCULO 61: APLICACIÓN DEL PROCEDIMIENTO.

Este procedimiento de aplicación general se aplicará a los estudiantes matriculados en el colegio desde el nivel primero básico a cuarto medio. Las situaciones o hechos de estudiantes de niveles de primero básico a cuarto básico, siempre que no involucren a estudiantes de los niveles superiores a éste, serán resueltas conforme al procedimiento pudiendo los inspectores generales omitir o flexibilizar algunas formalidades, plazos o diligencias del procedimiento u adoptar otras medidas adecuadas a la edad y madurez de los estudiantes.

ARTÍCULO 62: DENUNCIAS E INICIO DE PROCEDIMIENTO DE INVESTIGACIÓN.

Cualquier miembro de la comunidad escolar, podrá reclamar o denunciar hechos que pudiesen importar responsabilidad al presente reglamento por parte de los alumnos. Estas denuncias deberán ser presentadas por escrito o verbalmente ante los Inspectores Generales o Encargada de Convivencia Escolar, quien en este último caso levantará un acta. Tratándose de reclamo o denuncia, la Encargada de Convivencia Escolar dejará registro de la fecha y hora en que ha recibido los antecedentes, poniéndolos a disposición del Equipo Directivo, en un plazo no mayor a veinticuatro horas, quien deberá ser consultado y analizará los antecedentes, determinando si existe o no mérito suficiente para iniciar una investigación y si los hechos son susceptibles de ser sancionados conforme al reglamento.

En caso que el Equipo Directivo estime que no hay mérito suficiente, resolverá archivar temporalmente los antecedentes. En caso contrario, ordenará que dentro de las veinticuatro (24) horas siguientes desde que ha tomado conocimiento, mediante oficio interno se inicie la instrucción de una investigación, la cual tendrá por objeto verificar la existencia de los hechos, y la individualización de los responsables y su eventual participación, si los hubiere, designando para tal efecto de preferencia a uno de los miembros que integran el Equipo Directivo del Colegio.

ARTÍCULO 63: DE LOS PRINCIPIOS ORIENTADORES DEL PROCEDIMIENTO

El establecimiento designará uno o más inspectores generales para coordinar las acciones de prevención, difusión y aplicación del presente reglamento.

Mientras se estén llevando a cabo las indagaciones aclaratorias y el discernimiento de las medidas correspondientes, ***se asegurará a todas las partes la mayor confidencialidad, privacidad y respeto por su dignidad y honra.*** De cada actuación y resolución deberá quedar constancia escrita en los instrumentos propios del establecimiento, debiendo mantenerse el registro individual de cada reclamo y denuncia. En el procedimiento e investigación se garantizará y cautelará:

- Respetar el debido proceso, conforme al conducto regular y a los protocolos internos.
- Protección de todos los involucrados, por lo que no se podrá tener acceso a los antecedentes de investigación, a excepción de la autoridad pública competente.
- Presumir la inocencia de los involucrados.
- Evidenciar el contexto y las circunstancias que rodearon la posible falta.
- El derecho de todas las partes a ser oídas, por lo que se velará por conocer las versiones que resulten importantes para la investigación.
- La fundamentación de las decisiones
- Orientar las acciones hacia la reparación de los afectados.
- La posibilidad de impugnar las decisiones, reconociendo el derecho a la apelación de las resoluciones que imponen sanciones disciplinarias.

ARTÍCULO 64: CONSIDERACIONES QUE DEBEN ORIENTAR LA DETERMINACIÓN DE LAS SANCIONES

Toda medida procurará tener un carácter claramente formativo para todos los involucrados y para toda la comunidad en su conjunto y será impuesta en consideración a:

- La etapa de desarrollo cognitivo, afectivo, social y ético - moral de los estudiantes involucrados.
- El nivel de responsabilidad que cada uno tiene sobre sus acciones.
- El contexto, motivación e intereses que rodean la aparición de la falta.
- La reiteración de la falta, en especial si esta ya ha sido sancionada.
- El historial escolar.
- La naturaleza y extensión del daño causado.

ARTÍCULO 65: CIRCUNSTANCIAS MODIFICATORIAS DE LA RESPONSABILIDAD.

65.1 Atenuantes

- Subsanar o reparar antes del inicio de la investigación los efectos o consecuencias que pudiesen haberse ocasionado producto de la infracción.
- No haber sido sancionado anteriormente durante el mismo año escolar conforme a este reglamento.
- Reconocimiento expreso o tácito de haber cometido un hecho que importe una infracción al reglamento interno del colegio.
- Mantener durante la investigación una actitud colaborativa y veraz acompañando todos los antecedentes y medios de prueba que tenga en su poder con el objeto de lograr el esclarecimiento de los hechos.
- Registros positivos en hojas de vida anteriores a la situación de conducta.
- Actuaciones destacadas y meritorias del estudiante en el desarrollo de actividades curriculares anteriores a la situación evaluada.
- Situaciones de conflicto y/ o crisis en el hogar que hayan alterado emocionalmente al estudiante.
- Situaciones de salud certificadas que hubiesen provocado alteración de las conductas.

65.2 Agravantes

66.1.1. No subsanar o reparar antes del inicio de la investigación los efectos o consecuencias que pudiesen haberse ocasionado con ocasión de la infracción.

66.1.2. Haber sido sancionado anteriormente durante el mismo año escolar conforme a este reglamento.

66.1.3. No entregar antecedentes y medios de prueba que tenga en su poder con el objeto de lograr el esclarecimiento de los hechos que importen una infracción al reglamento interno del colegio.

66.1.4. No mantener una actitud colaborativa y veraz o intentar obstruir la investigación.

ARTÍCULO 66: DE LAS NOTIFICACIONES.

Las notificaciones que se realicen durante la investigación deberán hacerse personalmente a los padres o apoderados dejándose registro de estas y de todas las actuaciones en el expediente o carpeta de investigación. En caso que no fuere posible, el investigador notificará por carta certificada a los padres o apoderados al domicilio registrado en el colegio, de lo cual deberá dejarse constancia, en este último caso se entenderá notificado al tercer día del envío de la carta.

Si los interesados solicitasen expresamente ser notificados por correo electrónico, se accederá a ello, previa declaración por escrito del padre o apoderado en que señalaran una dirección electrónica para estos efectos. Se entenderán notificadas las comunicaciones que se envíen por este medio a contar del día siguiente de su recepción. Cualquier error en la dirección del correo entregada es de exclusiva responsabilidad de quien la hubiese declarado.

ARTÍCULO 67: PLAZO DE LA INVESTIGACIÓN, DERECHO A PRESENTAR DESCARGOS Y PRUEBAS.

El procedimiento será fundamentalmente verbal y reservado hasta la etapa de formulación de cargos. De todas las diligencias y actuaciones se levantará un acta que firmarán los que hayan participado, sin perjuicio de que se acompañarán al expediente todos los documentos probatorios y medios de prueba que el investigador logre recabar, no pudiendo exceder la investigación el plazo de cinco (5) días hábiles. En casos calificados este plazo podrá ampliarse prudencialmente a solicitud de los investigados o por decisión del investigador, por cinco (5) días más. Los intervinientes tendrán derecho a ser oídos, a declarar, presentar libremente todo medio de prueba. Al término del señalado plazo se formularán cargos, si procedieren, debiendo él o los afectados responder los mismos en un plazo de cinco (5) días hábiles, a contar de la fecha de notificación de estos. Vencido el plazo de investigación señalado, el investigador apreciará la prueba conforme a las reglas de la sana crítica y procederá a emitir una vista o informe en el término de tres (3) días hábiles, en el cual se contendrá la relación de

los hechos, los fundamentos y conclusiones a que se hubiere llegado, formulando proposiciones concretas de lo que estimare procedente, conforme al mérito de los antecedentes existentes en la carpeta de investigación.

ARTÍCULO 68: CONTENIDO DE LA VISTA O INFORME.
La individualización del o los estudiantes responsables;- Una relación detallada de los hechos investigados; Los medios de prueba que permitieron formar convicción al Encargado de Convivencia o quien a quien se hubiese designado;- La participación y el grado de responsabilidad que corresponda a cada estudiante involucrado, con indicación de las eventuales circunstancias modificatorias de responsabilidad; y- La proposición de medidas disciplinarias aplicables a cada caso, sobreseimiento o la absolución, cuando proceda.

ARTÍCULO 69: DECISIÓN.
La decisión del asunto corresponderá al Equipo Directivo del establecimiento, una vez que haya conocido el informe o vista que le deberá presentar al Encargado de la Convivencia Escolar, dictará una resolución fundada en el plazo de tres (3) días hábiles, la que tendrá por objeto resolver el conflicto. La autoridad que resuelva lo hará conforme al mérito de los antecedentes y por resolución fundada declarando el sobreseimiento, absolución o la aplicación de una o más de las sanciones contenidas en el presente reglamento.

Los acuerdos se ***adoptarán por simple mayoría***. De la decisión debe elaborarse una resolución fundada que deberán suscribir todos quienes asistieron a la vista del asunto. En caso de empate **decidirá el voto de la Directora**. Esta resolución será notificada personalmente al apoderado, sin perjuicio de ello se permitirá la presencia del estudiante en la práctica de la diligencia. En el mismo documento se dejará constancia del derecho que les asiste para impugnar la decisión y del plazo que tienen para ejercerlo. En caso que el apoderado no concurra a la citación para notificar personalmente, se practicará la notificación por alguna de las otras formas previstas en el presente reglamento.
Para todos los efectos legales, administrativos de este Reglamento esta etapa constituye la primera instancia.

XII. DE LA MEDIACIÓN EN RESOLUCIÓN DE CONFLICTOS.

ARTÍCULO 70: ASPECTOS GENERALES DE LA MEDIACIÓN EN LA RESOLUCIÓN DE CONFLICTOS.
El establecimiento considera la instancia de la ***mediación*** como una alternativa para la construcción de una convivencia escolar sana y pacífica. ***Este sistema incluirá la intervención de estudiantes, docentes, orientadores, otros miembros de la comunidad educativa y especialistas.***

La mediación es un procedimiento en el que una persona o grupo de personas ajenas al conflicto ayuda a los involucrados a llegar a un acuerdo y/o resolución del problema, sin establecer sanciones ni culpables, sino buscando el acuerdo para ***restablecer la relación y la reparación cuando sea necesaria.*** El sentido de la mediación es que todos los involucrados aprendan de la experiencia y se comprometan con su propio proceso formativo. El mediador adopta una ***posición de neutralidad*** respecto de las partes en conflicto y no impone soluciones, sino que ***orienta el dialogo y el acuerdo.***

En el caso que se presenten problemas en las relaciones entre los estudiantes, en donde la burla, la agresión en todas sus formas, el hostigamiento, la violencia o cualquier otra forma que atente o vulnere la buena convivencia, se utilizarán las técnicas de mediación de conflictos como mecanismo alternativo para la solución de los conflictos y propiciar el desarrollo de relaciones más sanas. ***Este procedimiento estará a cargo del encargado de Convivencia del Colegio quien designará él o los mediadores adecuados.***
Entendemos por mediación escolar el proceso voluntario en el cual, la intervención neutral de terceros facilita que las partes en conflicto busquen por sí mismas una solución.

ARTÍCULO 71: INICIO PROCEDIMENTO MEDIACIÓN.
Admitida una denuncia a tramitación, se seguirá el procedimiento establecido en el artículo treinta y siete (37) del reglamento sin perjuicio de ello, el Encargado de Convivencia escolar o quien haya sido designado como investigador, podrá citar a los interesados a una entrevista con el objeto de que las partes de pronuncien sobre la posibilidad de someter el conflicto a mediación. También los estudiantes que tengan un conflicto entre sí, podrán acudir libre y voluntariamente a un mediador para que los ayude a resolverlo.

ARTÍCULO 73: REQUISITOS MEDIADOR
Si las partes otorgan su consentimiento libre y espontáneo para someterse a este procedimiento, deberá en la misma oportunidad designarse de común acuerdo el nombre del mediador, quién podrá ser cualquier persona de la comunidad escolar que acredite cumplir con los siguientes requisitos:

a) Que goce de prestigio.
b) Respeto.
c) Imparcialidad al interior de la comunidad educativa.

ARTÍCULO 74: POLÍTICA DE PREVENCIÓN, PROGRAMA DE MEDIACIÓN ESCOLAR
El establecimiento cuenta con un Programa de Mediación Escolar que busca comprometer a los estudiantes y docentes con el logro de un clima escolar armónico tanto en la sala de clases como fuera de ella, lo que finalmente debe traducirse en una mejor calidad en los aprendizajes.

ARTÍCULO 75: OBJETO DE LA MEDIACIÓN ESCOLAR
Promocionar la sana convivencia dentro del Establecimiento:
a) Sensibilizar a los estudiantes en temas relacionados con la convivencia escolar, específicamente con la técnica de la mediación.
b) Comprometer activamente a los miembros del colegio en la búsqueda de un clima favorable a la convivencia.
c) Formar a los alumnos en habilidades de comunicación y la resolución de conflictos.

LA MEDIACIÓN ESCOLAR DE PARES.
Incluye un programa de formación y capacitación de monitores con la ayuda de profesionales del área de la psicología y orientación. En la capacitación de líderes de la Convivencia Escolar. El encargado de Convivencia Escolar forma a un grupo de estudiantes que han sido elegidos democráticamente como representantes de los sub- centros de alumnos de los niveles 5 básico a IV de enseñanza media; sin desmedro de otros estudiantes que voluntariamente deseen participar de la capacitación.

ARTÍCULO 76: MEDIADORES ESCOLARES
Sin perjuicio de lo anterior, la mediación podrá también ser llevada a cabo por un estudiante que tenga la calidad de mediador, este procedimiento contará siempre con el acompañamiento de la Inspectora General o en su defecto un docente o asistente de la educación designado por la Dirección del Establecimiento. Los mediadores serán alumnos elegidos por sus respectivos compañeros de curso para llevar a cabo los procedimientos de mediación.
Es deber y requisito de los integrantes de las directivas de cada curso, participar y asistir a la capacitación de monitores de mediación. Razón por la cual, y antes asumir la responsabilidad, los estudiantes deben ser informados.

ARTÍCULO 77: FUNCIONES DEL MEDIADOR
- Ayudar a que los estudiantes en conflicto expresen sus posiciones, intereses y valores.
- Contribuir a que se genere confianza entre ellos y se establezca el diálogo entre las partes.
- Facilitar la búsqueda de soluciones.

ARTÍCULO 78: PROCEDIMIENTO DE MEDIACIÓN
1. El mediador escuchará a ambas partes y les ayudará a ponerse de acuerdo.
2. Los estudiantes que se someten al proceso deben tratarse respetuosamente, escucharse y no interrumpirse mientras hablan, cooperan para solucionar el problema y mantienen la confidencialidad.
3. El mediador buscará y concentrará todos sus esfuerzos para que los estudiantes en conflicto lleguen a un acuerdo, y dará fe de las alternativas de solución y los compromisos a seguir por las partes.
4. Si el mediador no puede obtener alguna solución convenida entre las partes, o si se trata de una infracción grave, deberá recurrir a la Encargado de Convivencia Escolar para que tome conocimiento del asunto.

ARTÍCULO 79: AUDIENCIAS MEDIACIÓN
Una vez aceptado el cargo por el mediador, éste deberá convocar y celebrar junto a los interesados las audiencias que sean necesarias para que logren un acuerdo satisfactorio. El mediador tendrá para todos los efectos en esta diligencia la calidad

de Ministro de Fe.

ARTÍCULO 80: REQUISITOS ESENCIALES

Es requisito esencial de estas actuaciones ***la comparecencia libre y espontánea de todas las partes***, en caso que esto no se verifique, el mediador comunicará esto al investigador quien deberá continuar el procedimiento conforme al artículo treinta y siete (37). Si las partes convienen en designar como mediador al investigador, no existe inhabilidad conforme a este reglamento para asumir el encargo.

ARTÍCULO 81: PROCEDENCIA DE LA MEDIACIÓN
Sólo podrá referirse a hechos investigados que afectaren bienes jurídicos disponibles de carácter patrimonial, que contemplen según el reglamento sanciones leves, menos graves. Es importante tener presente que la mediación ***no es aplicable cuando ha existido un uso ilegítimo de la fuerza o el poder***, porque esta estrategia no está orientada a resolver conductas de abuso. En ningún caso procederá el acuerdo respecto de aquellos hechos que ***pudiesen constituir delitos.***

ARTÍCULO 82: EFECTOS DEL ACUERDO
En caso que el procedimiento sea exitoso, lográndose un acuerdo satisfactorio para todos quienes concurrieron a él, debe ser suscrito en audiencia ante el mediador, constando la firma de ambas partes o de todos los interesados, dejando constancia del lugar, fecha y hora en el acta respectiva, copia de este documento debe agregarse al expediente de investigación, asimismo debe entregarse copia a los interesados en el mismo acto. Este acuerdo pondrá fin al procedimiento.

DE LOS RECURSOS DE APELACIÓN Y REVISIÓN.

ARTÍCULO 83: RECURSO DE APELACIÓN.
De la resolución que dicte el Equipo Directivo, procederá el recurso de apelación el que deberá ser interpuesto dentro del plazo de quince días (15) contados desde la notificación de la resolución. Conocerá y resolverá el recurso la Directora del establecimiento.

ARTÍCULO 84: REVISIÓN RECURSO DE APELACIÓN.
El procedimiento garantiza a todos los intervinientes el derecho a recurrir en contra de la decisión de primera instancia. Podrán interponer ***recurso de apelación en el término de tres días hábiles (3)***, contados desde que han sido notificados de la resolución que resuelve el procedimiento en primera instancia.
Este deberá presentarse por escrito, y será recibido por la Encargada de Convivencia dejando registro del día y hora, quien elevará el recurso a segunda instancia. El recurso de apelación será conocido y ***resuelto por la Directora del Establecimiento*** en un plazo máximo de 3 días hábiles desde que conste que lo ha recibido.

ARTÍCULO 85: PROCEDIMIENTO Y RESOLUCIÓN FINAL DEL ASUNTO EN SEGUNDA INSTANCIA.
La Directora resolverá con el mérito de todos los antecedentes acompañados al expediente, apreciando la prueba en conciencia. La decisión final deberá ser adoptada por la Directora del Establecimiento con consulta al Consejo de Profesores y Consejo Escolar. Estos órganos constituyen la última instancia contemplada por el reglamento de convivencia del colegio, por tanto, sus decisiones son inapelables.
Ningún estudiante podrá ser sancionado por hechos que no han sido materia de cargos. La aplicación de toda sanción deberá ser notificada por escrito al apoderado o personalmente en entrevista. Dejar registro en hoja de entrevista al apoderado.

ARTÍCULO 86: APLICACIÓN DE LA RESOLUCIÓN QUE RESUELVE.
Se podrá ejecutar la resolución que pone fin al procedimiento, si ha transcurrido el plazo para interponer recurso sin que ello se haya verificado o desde el momento que la resolución que resuelve el recurso haya sido notificado a los interesados.

ARTÍCULO 87: RECURSO EXTRAORDINARIO DE REVISIÓN.
El presente Reglamento Interno contempla un recurso extraordinario de revisión en contra de la resolución que hubiese decidido el asunto. Procede única y exclusivamente respecto de aquellos estudiantes que, habiendo sido sancionados hasta el mes de octubre del mismo año escolar en curso, hubiesen evidenciado un notable y positivo cambio de conducta.

Este recurso podrá ser presentado entre el décimo quinto (15) y el último día hábil del mes de noviembre del año escolar

correspondiente, por el interesado o de oficio a instancia de la Encargada de Convivencia del establecimiento.

En caso que se declare admisible el recurso, la Directora con consulta al Equipo Directivo y al Consejo Escolar podrá fundadamente modificar la sanción por una más favorable o bien confirmarla, manteniéndose la decisión. Podrán acompañarse todos los medios de prueba que se estimen convenientes. La apreciación de los hechos se hará conforme a la sana crítica, y será facultad fundada y privativa de la Directora.
El plazo máximo para resolver será de quince (15) días hábiles, contados desde la interposición del recurso.

Esta resolución será notificada personalmente al apoderado, sin perjuicio de ello se permitirá la presencia del estudiante en la práctica de la diligencia. En caso que el apoderado no concurra a la citación para notificarlo personalmente, se practicará la notificación por alguna de las otras formas previstas en el reglamento.

XIII. REGULACIONES RELATIVAS A LA EXISTENCIA Y FUNCIONAMIENTO DE INSTANCIAS DE PARTICIPACIÓN Y LOS MECANISMOS DE COORDINACIÓN ENTRE ESTAS Y EL ESTABLECIMIENTO.

ARTÍCULO 88: OTROS ÓRGANOS QUE PARTICIPAN EN LA CONVIVENCIA ESCOLAR.

ÓRGANO	ATRIBUCIONES Y FUNCIONES
EQUIPO DIRECTIVO La responsabilidad última en la convivencia escolar en el Establecimiento está en manos del Equipo Directivo. Presidido por la Directora, Encargada de Convivencia, Inspectora. General y Jefe de UTP, Jefa de Administración y Recursos. Tiene carácter resolutivo	- Proponer o adoptar medidas y programas conducentes a favorecer un buen clima escolar. - Diseñar e implementar planes y protocolos que prevengan la violencia escolar. - Informar y capacitar a todos los integrantes de la comunidad educativa acerca de las consecuencias de cualquier tipo de conducta contraria a la sana convivencia. - Conocer y resolver los informes e investigaciones presentadas por la Encargada de Convivencia Escolar.
CONSEJO ESCOLAR Este Consejo está integrado por: - Directora del Establecimiento. - Un representante del Cuerpo de Profesores. - Representante de los Asistentes de la Educación. - Un representante del Centro General de alumnos. - Presidente del Centro General de Padres. - Representante de la Institución sostenedor - Encargada de Convivencia escolar - Jefe de Unidad Técnico Pedagógica. - Inspector general.	- Colaborará en las decisiones fundamentales respecto de temas de convivencia escolar. - El consejo se reunirá cada vez que sea necesario para revisar la situación de alumnos que cometen faltas tipificadas como graves o gravísimas. - Las decisiones finales de cada caso serán adoptadas por la Directora del establecimiento, con consulta al Consejo Escolar. - El Consejo Escolar, podrá subdividirse en consejos de convivencia por nivel de enseñanza. - Tendrá carácter consultivo y propositivo.

El establecimiento educacional se articulará y coordinará a través de la Directora:

1. **EQUIPO DIRECTIVO:** Docentes Directivos convocados por la Directora, se reunirán semanalmente y será presidido por la Directora.
2. **EQUIPO DE GESTIÓN EDUCACIONAL**: Docentes Técnicos, convocados por la Directora, se reunirán según disponibilidad y será presidido por la Directora.
3. **CONSEJO ESCOLAR**: estará integrado por un representante del Sostenedor, Director, Encargado De Convivencia, Representante de los Profesores, Representante de los Asistentes de la Educación, , Centro de Alumno, Centro de Padres

y Apoderados, Jefe de UTP., Inspector General, uno de los participantes del consejo escolar desempeña el rol de secretaria de actas. Será presidido por la Directora, se reunirá mínimo cuatro veces al año. El funcionamiento del Consejo Escolar está reglamentado de acuerdo la circular Nº 482.

4. **CONSEJO DE PROFESORES:** estará integrado por todos los docentes del establecimiento, será presidido por la directora, se realizarán reuniones semanalmente o cuando sea requerido, será consultivo en materias técnica – pedagógica, y administrativa. La directora podrá delegar la presidencia en un subrogante.
   Con respecto a asuntos que sean de relevancia para todos, será invitado el personal administrativo y asistentes de educación.
5. **CENTRO DE ALUMNOS**: integrado por el Profesor(a) Asesor(a), Presidente de estudiantes, Secretario (a), distintos delegados según su programa de trabajo (a modo de ejemplo, en el área Social, Ecológica, Convivencia Escolar, Cultural, etc.) y Tesorero (a). El Centro de estudiantes se reunirá mínimo cuatro veces al año, participarán en actividades propias del establecimiento y en las convocadas por instituciones externas como OPD y/o Consejos Consultivos de los Cesfam adscritos.
   El proceso de postulación al Centro de Estudiantes se realizará cada año, participan estudiantes desde 7° año básico hasta IVº Medio, en el proceso de votación se considerarán los estudiantes de 7° básico a IVº Medio.
6. **CONSEJO DE PRESIDENTES DE CURSO (CODEPRE):** Está conformado por los Presidentes de cada curso del Colegio, sin embargo, su rol consultivo funciona desde 7º Básico en adelante. Los cursos más pequeños son invitados a participar para conocer su rol y aprender de sus compañeros más grandes. Por otro lado, también es posible que se sumen otros cargos representativos de los estudiantes, ello en el afán de abarcar otras áreas democráticas y además contribuir a formar su rol con sus compañeros.
7. **CENTRO GENERAL DE PADRES Y APODERADOS**: integrado por la Presidente (a), Vicepresidente (a), Secretario (a) y Tesorero (a) y miembros escogidos por los apoderados del colegio. El funcionamiento de Centro de Padres está regularizado de acuerdo a Estatuto Centro General de Padres.
8. **COMITÉ PARITARIO:** Integrado por un representante de la Corporación designado por la Representante Legal, y representantes de los funcionarios, quienes son elegidos por los propios funcionarios del colegio. Este comité tiene la función de velar por la seguridad de todos los trabajadores. Se reúnen al menos una vez por semestre. Será reelecto cada dos años.
9. **COMITÉ DE SEGURIDAD ESCOLAR:** El comité de Seguridad Escolar, será integrado por la Directora, Inspectoras Generales de ambos niveles, un representante de los profesores, un representante de los Asistentes de la Educación y un representante de los Auxiliares. Las reuniones se realizarán como mínimo 2 veces al año. El Objetivo es velar por la seguridad de todos los integrantes de la comunidad educativa.

CAPÍTULO IV: PROTOCOLOS DE ACTUACIÓN.

XIV. PROTOCOLO DE ACTUACIÓN FRENTE A LA DETECCIÓN DE SITUACIONES DE SOSPECHA, RIESGO O VULNERACIÓN DE DERECHOS DE LOS PÁRVULOS, NIÑOS Y ADOLESCENTES.

INTRODUCCIÓN

La ***infancia*** es reconocida un período de alta vulnerabilidad, ya que desde el nacimiento se depende completamente los padres y/o adultos que lleven a cabo la ardua y bella tarea de entregar cuidados, educar y acompañar el proceso de adquisición de autonomía en el ejercicio de los derechos. Un niño o niña al que se le brinde amor, seguridad, protección y se le otorguen todas sus necesidades biológicas, será sin duda una niña o niño que crecerá seguro y feliz; pero no basta con otorgarle una red de protección, sino que también se hace muy necesario ir entregando herramientas de autonomía en el cuidado personal.

Como establecimiento educacional que imparte clases a estudiantes de los Niveles de transición 1 y 2, es primordial, no solo ser un agente protector de la infancia, sino que todos los miembros de la comunidad seamos garantes de derechos de la infancia. Para quienes ingresan por primera vez al sistema educativo, el establecimiento educacional se transforma en un agente socializador secundario, en el que diariamente niños y niñas acuden a expresar sus emociones, sentimientos, vivencias y en el que aprenden a compartir y crecer de la mano de los adultos que les acompañan cada día.

El desarrollo integral del ser humano, no se podría lograr si no es en comunidad. Vivir en comunidad significa también estar siempre vigilantes de los riesgos y peligros que la vida sortea, vigilancia que como establecimiento educacional debemos asumir frente a las niñas y niños como garantes de derecho.

Es por ello, que nuestra primera tarea es velar por el bienestar de las niñas y niños y a partir del presente protocolo, se darán a conocer puntos clave para la detección de situaciones de vulneración de derechos. Establece también, líneas de acción para fomentar en niñas y niños actitudes de prevención y autocuidado.

Nuestra primera tarea es garantizar el ejercicio de los derechos de la infancia, no se hace secundaria la tarea de ***educar desde la prevención.*** Permitiendo que nuestros niños crezcan en confianza y amor, que aprendan a desenvolverse en medio de la sociedad que le acoge con pie firme, es nuestro deber entregarles las herramientas para lograr la tan anhelada autonomía y que descubran que cuando se adquiere una actitud preventiva y de autocuidado frente a la vida, entonces hemos crecido lo suficiente para despegar desde aquella cuna que nos vio nacer (La Familia) y luego crecer (El Establecimiento educacional, el colegio, etc.).

FUNDAMENTACIÓN TEÓRICA Y DEFINICIONES.
MALTRATO INFANTIL
Consideramos maltrato infantil cualquier acción u omisión, no accidental, por parte de los padres, madres cuidadores o terceros que provoca daño a la salud o desarrollo psicológico del niño o niña.

Clasificación:
Maltrato Físico: cualquier acción no accidental por parte de los padres, madres o cuidadores que provoque daño físico o sea causal de enfermedad en el niño o lo ponga en grave riesgo de padecerla. Incluso aquellas acciones validadas socialmente para corregir o controlar la conducta de los niños pueden causar daño físico y dolor. Por tanto, conductas que constituyen maltrato físico son el castigo corporal, incluyendo golpes, palmadas, tirones de pelo, palmaditas, azotes, zamarrones, pellizcos u otras medidas que causen dolor o sufrimiento físico.

Maltrato Psicológico: consistente en hostilidad hacia el niño manifestada por ofensas verbales, descalificaciones, críticas constantes, ridiculizaciones, rechazo emocional o afectivo. También puede incluir la falta de cuidados básicos, ser testigo de violencia, discriminación por raza, sexo, características físicas y capacidad mental. Algunos ejemplos son el lenguaje con groserías o que menoscabe al niño, cualquier forma de burla, humillación pública o privada, incluyendo amenazas de castigo físico, cualquier forma destinada a aterrorizar o aislar a un niño o niña, sanciones o castigos que impliquen el retiro de alimentos, descanso o prohibición de acceso a servicios higiénicos o encuentros con su familia.

Maltrato por abandono o negligencia: se refiere a situaciones en que los padres, madres o cuidadores, estando en condiciones de hacerlo, no dan el cuidado y protección tanto física como psicológica que los niños y niñas necesitan para su desarrollo. El cuidado infantil implica satisfacer diversos ámbitos como son el afecto, la alimentación, la estimulación, la educación, la recreación, la salud, el aseo, etc.

Agresiones de carácter sexual: se definen como cualquier tipo de actividad sexual, tales como insinuaciones, caricias, exhibicionismo, voyerismo, masturbación, sexo oral, penetración anal o vaginal, exposición de material pornográfico, explotación y comercio sexual infantil, entre otros, con un niño o niña en la cual el agresor está en una posición de poder y el niño o niña se ve involucrado en actos sexuales que no es capaz de comprender o detener.

ESTRATEGIAS PREVENTIVAS EN LA DETECCIÓN DE UNA DE SOSPECHA, RIESGO O VULNERACIÓN DE DERECHOS DE LOS PÁRVULOS, NIÑOS Y ADOLESCENTES.

Detección:
Detectar significa reconocer o identificar la existencia de una posible situación de maltrato infantil.

La detección es posible gracias a la acción de los adultos que en el entorno de los niños/as son capaces de establecer relación entre las marcas físicas y/o ciertos comportamientos que expresen el sufrimiento del niño o la niña, asociando que éstos pueden deberse a situaciones de maltrato. Desarrollar en los adultos la capacidad de escuchar y apoyar a los niños y niñas

es fundamental en toda organización que trabaja con ellos, esfuerzo que también implica que quienes se desempeñen en jardines infantiles y salas cunas sean capaces de reconocer signos y síntomas que constituyen los indicadores directos e indirectos del maltrato infantil.

La detección y ***el acto de trasladar el problema que afecta al niño desde su dominio privado al dominio público, constituyen la primera condición para poder intervenir en casos de maltrato infantil.*** Posibilitando de esta manera la protección al niño/a y la ayuda necesaria tanto para ellos como para su familia. Cuanto antes se detecte la situación de riesgo o maltrato, mayores serán las posibilidades de reparación.

Indicadores:
Son signos objetivos que se asocian a una manifestación de maltrato infantil. Cada manifestación de maltrato infantil tiene asociado un conjunto de indicadores que lo definen.
Estos indicadores pueden haber sido la señal que motivó la alerta del personal educativo, o bien, pueden identificarse desde el principio por sí solos como un indicador de maltrato, cuando se presentan de forma evidente. De la misma manera, en algunas de las manifestaciones del maltrato infantil se presentan determinadas conductas asociadas.

Maltrato Físico

- Indicadores físicos en el niño o niña:

lesiones cutáneo-mucosas (hematomas, contusiones, heridas, erosiones y pinchazos); Quemaduras (localización múltiple, bordes nítidos que reproducen el objeto con el cual se quemó); alopecias traumáticas(presencia de zonas en que se ha arrancado pelo de forma intencionada, se observan diversos estadios de evolución manifestados por diferentes larguras de pelo sin explicación aparente), Mordeduras (se observa arcada dentaria humana en forma circular, se distingue de mordedura de un perro que se manifiesta más amplia, mayor a 3 cm), Fracturas (fracturas múltiples que pueden estar asociadas a otras manifestaciones cutáneas de maltrato).

- Indicadores comportamentales en el niño o niña:
- Parece tener miedo a su padre, madre o cuidador/ a.
- Cuenta que su padre o madre le ha pegado.
- Se muestra temeroso al contacto físico con personas adultas.
- Se va fácilmente con personas adultas desconocidas, o bien, prefiere quedarse en el Establecimiento educacional a irse con su padre, madre o cuidador/ a.
- Comportamiento pasivo, retraído, tímido, asustadizo, tendencia a la soledad y aislamiento.
- Actitud de auto-culpa y aceptación de los castigos.
- Sentimiento de tristeza y depresión.
- Inquietud desmedida por el llanto de otros niños.
- Juego con contenidos violentos, de dominación, repetitivos o llamativamente distintos a lo habitual.
- Indicadores comportamentales en el padre, madre o cuidador/ a.
- Uso de disciplina severa, inadecuada a la etapa del desarrollo del niño/ a.

- Ausencia de explicaciones respecto a lesiones de los niños o estas son ilógicas, poco convincentes o contradictorias.
- Parecen no preocuparse por su hijo/ a.
- Perciben al niño/ a de manera negativa.
- Abusan del alcohol o drogas.
- Intentan ocultar lesión del niño/ a o protegen identidad del responsable de este.
- Culpan al cónyuge como causante del maltrato.
- Contradicción entre cónyuges sobre causa de la lesión.
- Retraso indebido o sin explicación en proporcionar al niño atención médica.

Nota: el maltrato físico no es necesariamente el resultado de un intento premeditado de dañar al niño/a sino que puede derivar de un exceso de disciplina o de un castigo inapropiado.

- Para identificar la presencia de maltrato físico, deben cumplirse al menos uno de los siguientes requisitos:
- Se ha detectado al menos uno de los indicadores señalados anteriormente. Las lesiones físicas no son comunes en el rango de lo previsible en un niño de su edad y características.
- No se han percibido indicadores comportamentales, pero hay conocimiento de que el niño o la niña ha padecido alguna de las lesiones físicas indicadas.
- No existen lesiones físicas, pero hay conocimiento de que el padre, madre o cuidador/ a utiliza castigo corporal excesivo o golpes hacia el niño/ a.

Maltrato Psicológico (Emocional)

Cabe señalar que estos indicadores deben conceptualizarse según la edad y fase de desarrollo evolutivo del niño/a.

- Indicadores en el niño.
- No fija la mirada, expresión de mirada perdida (a partir de los 4 meses).
- No reacciona a la voz (a partir de los 5 meses).
- No responde al abrazo (a partir de los 5 meses).
- No distingue a su madre mediante la sonrisa (a partir de los 5 meses).
- Al mostrarle objetos, no los intenta coger (a partir de los 7 meses).
- Irritabilidad permanente (a partir de los 8 meses).
- No balbucea (a partir de los 10 meses).
- Comportamiento tímido, asustadizo, pasivo (a partir de los meses).
- No llora cuando la madre lo deja y queda con extraños (a partir de los 12 meses)
- No reconoce su nombre (a partir de los 14 meses)
- No imita gestos sencillos (a partir de los 14 meses)
- No reconoce cuando llaman al papa o mama y no los busca (a partir de los 18 meses)
- No señala partes de su cuerpo cuando se le indica (a partir de los 2 años)
- No identifica objetos dibujados (a partir de los 2 años)
- No reproduce secuencias de la vida diaria en el juego (a partir de los 2 años y medio)
- No realiza un juego interactivo (a partir de los 4 años)
- Presenta enfermedades de origen sicosomático (cefaleas, dolores abdominales, trastornos de alimentación, trastornos del sueño, dificultades en el control de esfínter).

Indicadores comportamentales en el padre, madre o cuidador/ a.

- **Rechazo**: el relato implica menosprecio o descalificación (uso de apelativos de desprecio hacia el niño/ a y sus logros, desvalorización, trato desigual entre hermanos, negarse a hablarle, someterle a humillaciones verbales y criticas excesivas, no nombrar al niño ni darle su lugar, hacer comparaciones negativas).
- **Atemorización**: amenazas continuas con castigos desmedidos (exposición a humillación pública, creación de miedos, sobre-exigencias y castigo por el no logro de lo exigido, asignación de responsabilidades excesivas o no adecuadas a su edad, burla, uso de gestos y palabras exageradas para intimidar, amenazar o castigar, forzar a elegir entre dos adultos enfrentados).
- **Aislamiento**: privar al niño de la posibilidad de establecer relaciones sociales (dejarle solo por largos periodos de tiempo, negarle la relación con otros, prohibición de invitar a otros niños a la casa o sacarle del Establecimiento educacional sin motivo adecuado).

Violencia doméstica extrema y/ o crónica: exposición permanente a situaciones de violencia física y/ o verbal intensa entre los padres que le produzcan inseguridad y culpa (usar al niño como intermediario de las descalificaciones mutuas, insultos, amenazas de abandono del hogar e incapacidad para proteger al niño/ a de los conflictos de pareja).

Negligencia Física Indicadores
en el niño o niña.

- Alimentación: no se proporciona alimentación adecuada, niño hambriento.
- Vestido: vestuario sucio, roto o inadecuado al tiempo atmosférico.
- Higiene: escasa higiene corporal.
- Cuidados médicos: ausencia o retraso importante en atención médica, ausencia de cuidados médicos rutinarios.
- Supervisión: largos periodos de tiempo sin supervisión y vigilancia del adulto. Accidentes domésticos repetitivos, visitas constantes a urgencias del hospital, condiciones higiénicas y de seguridad del hogar peligrosas para la salud y seguridad del niño/ a.
- Área educativa: inasistencia injustificada y repetida a Establecimiento educacional o sala cuna. Retraso en la adquisición de logros madurativos y problemas de aprendizaje.

Indicadores comportamentales en el niño o niña.

- Pide o roba comida.
- Inasistencias constantes a sala cuna o Establecimiento educacional. Se observa muy cansado/ a, se queda dormido/ a.
- Dice que no hay nadie que le cuide.
- Tendencia a la apatía, somnolencia y tristeza.
- Agresividad y autoagresión.

Indicadores comportamentales en el padre, madre o cuidador/ a.

- Abuso de drogas o alcohol.
- Muestra apatía o desinterés.
- Mentalmente enfermo o con bajo nivel intelectual.
- Despreocupación por estado de salud del niño.
- Incumplimiento de tratamientos médicos.
- Exceso de vida social y laboral.

Para definir la existencia de negligencia física debe presentarse uno o varios de los indicadores de manera reiterada y/o continua.
Los indicadores observados en el niño o niña y que ayudan a detectar negligencia son los mismos que en el maltrato físico. La principal diferencia entre estas dos manifestaciones reside en el comportamiento de los padres: el maltrato físico implica una ACCIÓN, mientras que la negligencia física, con la OMISIÓN.

Tipos de conducta en padre, madre, cuidador/ a en Negligencia Psicológica. Ignorar:

- Ausencia total de disponibilidad hacia el niño.
- Falta de respuesta a las iniciativas de apego del niño (no devolución de las sonrisas, vocalizaciones y abrazos).
- Adultos preocupados de sí mismos, incapaces de responder a las necesidades del niño o niña.
- Frialdad y falta de afecto en el trato.
- No considerar al niño en las actividades familiares.
- No ayudarle a resolver sus problemas cuando lo necesita.
- No estar pendiente de su crecimiento.
- Rechazo a comentar sus actividades e intereses.
- Rechazo de atención psicológica.
- Rechazo a iniciar tratamiento por problema emocional o conductual, existiendo acceso al recurso recomendado por profesionales competentes.

Para definir la existencia de negligencia psíquica-emocional debe presentarse al menos una de las situaciones anteriores de manera reiterada y/o continua y su presencia debe ser claramente perceptible.

Agresión de carácter sexual.
Indicadores en el niño o niña.

- Dificultad para caminar o sentarse.
- Ropa interior rasgada, manchada.
- Queja por dolor o picazón en zona genital.
- Contusión o sangrado en los genitales externos, zona vaginal, anal.
- Enfermedad venérea.
- Cerviz o vulva hinchada.
- Semen en la boca o ropa.
- Enuresis, encopresis.
- Ano o vagina dilatados, enrojecidos, con desgarros.

Indicadores comportamentales en niños y niñas.
- Reservado/ a, conductas infantiles y de rechazo, incluso puede parecer retrasado/ a.
- Escasa relación con los compañeros.
- No quiere cambiarse de ropa.
- Manifiesta conductas o conocimientos sexuales genitales inadecuados o inusuales.
- Relata experiencia en que ha sido agredido sexualmente.
- Terrores nocturnos.
- Involucramiento en juegos sexuales.
- Tentativas de coito, contacto genital. Masturbación repetitiva y/ o con objetos. Introducción de dedos en la vagina o ano.
- Reacción emocional alterada al ser consultados sobre sus genitales.

Indicadores comportamentales en el agresor/ a.
- Extremadamente protector o celoso del niño.
- Alienta al niño a implicarse en actos sexuales o prostitución.
- Favorece al niño o niña con actitudes y regalos inapropiados.

PRINCIPIOS BÁSICOS DE ACTUACIÓN FRENTE A UNA SOSPECHA DE MALTRATO INFANTIL O AGRESIÓN SEXUAL A UN PÁRVULO.

a) Ante cualquier sospecha, es mejor actuar, nunca dejarla pasar.
b) No notificar un caso de maltrato nos hace cómplices de la situación.
c) Revelar una situación de maltrato no implica denunciar a otra persona (informar la situación, trasladarla al ámbito público facilita las intervenciones para detener la violencia y reparar el daño).
d) Denunciar a organismo correspondiente.
e) Recurrir a la Unidad de protección y Buen Trato de la región (pensar la intervención desde una perspectiva interdisciplinaria).
f) La protección de niños y niñas ante una situación de maltrato es tarea de todo el equipo de los programas educativos (desde auxiliar a dirección).
g) Intervenir no es sinónimo de derivar a cualquier lugar (lugar de derivación debe ser apto para evitar más daño en el niño/ a).
h) La denuncia judicial no es la única intervención a realizar ante la detección de una situación de maltrato infantil (la denuncia inicia una investigación para penalizar al agresor, no es necesariamente la mejor vía para proteger al niño).
i) Hablar con el niño/ a, escucharle y tener en cuenta su opinión y sus deseos sin interrogarle es fundamental a la hora de tomar decisiones.
j) Para el niño no es fácil aceptar y asumir que está siendo maltratado por quienes dicen quererle.
k) En ningún caso interrogue al párvulo sobre lo sucedido (función del colegio es acoger, escuchar y apoyar).

PROCEDIMIENTO PASO A PASO EN LA APLICACIÓN DEL PROTOCOLO SOBRE SITUACIONES DE SOSPECHA, RIESGO O VULNERACIÓN DE DERECHOS.

PASO 1. RECEPCIÓN DE LA POSIBLE DENUNCIA.

RECEPCIÓN DE LA POSIBLE DENUNCIA.	
a) Recepción del testimonio: Quién detecte la posible situación de vulneración de derechos deberá informar de palabra a alguno de los siguientes funcionarios: Profesora/or Jefe, Educadora Diferencial que trabaja con el curso del estudiante, Orientador, Psicóloga del Colegio. También puede informar de palabra directamente con Inspectora General del nivel o el Encargado de Convivencia Escolar. * **b) Informar a quien corresponde:** En caso que el funcionario informado sea distinto a la Inspectora General del nivel o el Encargado de Convivencia, debe informarle a alguno de ellos. Esta medida es de vital importancia para atender al estudiante en caso que requiere traslado inmediato al Centro Asistencial que el Colegio utiliza (salvo que el apoderado haya dejado por escrito su deseo de que el estudiante sea trasladado a un centro de salud distinto): Hospital Base de los Ángeles, Dr. Víctor Ríos Ruiz, ubicado en Calle Ricardo Vicuña Nº 147, fono: (43) 233 6000. Por lo tanto, en esta situación se procede al paso 3. **c) Redacción del relato:** La primera persona que detecta la posible situación de vulneración de derechos tiene la obligación de redactar por escrito el hecho tal como lo recibió, de la manera más objetiva posible, ya que en la etapa posterior el relato será solicitado por el Encargado de Convivencia.	
RESPONSABLES	Cualquier integrante de la comunidad Educativa.
TIEMPO	Primeras 24 horas de conocido el hecho.
MEDIOS DE VERIFICACIÓN	Pauta de entrevista general.
d) Recepción del testimonio: Quién detecte la posible situación de vulneración de derechos deberá informar de palabra a alguno de los siguientes funcionarios: Profesora/or Jefe, Educadora Diferencial que trabaja con el curso del estudiante, Orientador, Psicóloga del Colegio. También puede informar de palabra directamente con Inspectora General del nivel o el Encargado de Convivencia Escolar. * **e) Informar a quien corresponde:** En caso que el funcionario informado sea distinto a la Inspectora General del nivel o el Encargado de Convivencia, debe informarle a alguno de ellos. Esta medida es de vital importancia para atender al estudiante en caso que requiere traslado inmediato al Centro Asistencial que el Colegio utiliza (salvo que el apoderado haya dejado por escrito su deseo de que el estudiante sea trasladado a un centro de salud distinto): Hospital Base de los Ángeles, Dr. Víctor Ríos Ruiz, ubicado en Calle Ricardo Vicuña Nº 147, fono: (43) 233 6000. Por lo tanto, en esta situación se procede al paso 3. **f) Redacción del relato:** La primera persona que detecta la posible situación de vulneración de derechos tiene la obligación de redactar por escrito el hecho tal como lo recibió, de la manera más objetiva posible, ya que en la etapa posterior el relato será solicitado por el Encargado de Convivencia.	
RESPONSABLES	Cualquier integrante de la comunidad Educativa.
TIEMPO	Primeras 24 horas de conocido el hecho.
MEDIOS DE VERIFICACIÓN	Pauta de entrevista general.

*** MEDIDAS DE RESGUARDO.**

Una vez activado el protocolo que implica investigar la existencia real o no de un hecho de vulneración o riesgo de ello hacia un niño, niña o adolescente; se apoyará al estudiante según establece el procedimiento en el ítem anterior; sin embargo, junto a ello el adulto deberá:

a) Tener una actitud de acogida hacia el estudiante afectado.
b) Empatizar permanentemente con dicha situación.
c) Responder a las necesidades que el niño, niña o adolescente pudiese manifestar.
d) Obligación de resguardar la intimidad e identidad del estudiante en todo momento, favoreciendo que se encuentre

siempre un adulto responsable para su cuidado, y sobre todo evitar la re-victimización.

e) Obligación de resguardar la identidad de quien aparezca como adulto involucrado.

Cuando la posible agresión, maltrato o abuso es causado por un/a funcionario/a del establecimiento educacional.

- Una vez informado el Encargado de Convivencia y/o la Inspectora General del nivel al que pertenece el estudiante, se encarga de poner en conocimiento a la Directora del Establecimiento sobre el hecho, cautelando mantener siempre el principio de confidencialidad y presunción de inocencia.
- Con la finalidad de reunir la mayor cantidad de antecedentes sobre el hecho y poder entregar esa información a los organismos que correspondan. (dependiendo del tipo de sospecha de maltrato)
- Se encargará al Encargado de Convivencia una indagación interna que permita reunir los antecedentes necesarios que solicite el Tribunal.
- La Directora y representante legal de la Corporación María Inmaculada de Los Ángeles citarán al funcionario posible agresor y se determinarán medidas de resguardo, tanto para el estudiante afectado como para el funcionario mientras dure la investigación del hecho.
- Directora y Representante legal Corporación María Inmaculada de Los Ángeles llevarán seguimiento del caso hasta que éste concluya o bien se deban tomar otras medidas mayores (Cambio de funciones mientras se produce el proceso de intervención, derivación a médicos especialistas si corresponde, término de contrato, etc.) con la finalidad de salvaguardar el bienestar de los estudiantes y del funcionario posible agresor.

PASO 2. INDAGACIÓN DE LA SITUACIÓN.

INDAGACIÓN DE LA SITUACIÓN.
Inspectora General del nivel informará de palabra a Encargado de Convivencia Escolar la situación del niño, niña o adolescente posiblemente vulnerado, quien continuará con el procedimiento: **a) Relato escrito:** Lo primero que hará es solicitar el relato por escrito a la primera persona que lo recibió. **b) Informar a la Directora**: Lo segundo es poner al tanto a la Directora para que tome conocimiento de palabra de la activación del Protocolo y el proceso que se inicia.

c) Citar apoderados: En tercer lugar, citará a los apoderados junto con la Psicóloga del Colegio y se aplicará entrevista a integrante de la familia y la encuesta a profesor (a) jefe del estudiante.*

d) Derivación caso: Si se consigue la entrevista con apoderado, se informará por escrito de la activación del Protocolo y la posterior denuncia en Fiscalía. Se pasa al paso 3.

e) En caso de no entrevistar apoderado: Si no es posible la comunicación con el apoderado, ya sea porque se trata del posible agresor o no responden a los llamados, entonces el Encargado de Convivencia solicita por escrito (informe, correo o cualquier vía verificable) a Trabajadora Social del Establecimiento.

f) Derivación a Trabajadora Social: Para ello la Profesional citará a través de las vías de comunicación del Colegio: teléfono, WhatsApp, correo electrónico, visita domiciliaria y por último correo certificado. Se citará a entrevista presencial una vez que se tenga certeza de que el apoderado toma conocimiento de la citación. Si el apoderado no asiste de manera sistemática, se insistirá hasta la carta certificada. Luego de ello se procederá con la denuncia respectiva.

g) Derivación interna: Si a partir de la entrevista se detecta que existen señales de alerta se derivará el caso a profesionales de apoyo del establecimiento (Psicóloga, Trabajadora Social, Educadora diferencial y/ o Fonoaudióloga). Se solicitará al apoderado estar de acuerdo con la derivación (siempre que no sea un posible agresor).

RESPONSABLES	Encargado de Convivencia Escolar
TIEMPO	Primeras 24 horas

MEDIOS DE VERIFICACIÓN	Encuestas a integrantes de la familia y la encuesta a profesor(a) jefe del estudiante (adjuntas en ANEXOS del presente Protocolo).

* De la aplicación de la encuesta a los padres o cuidadores del niño, niña o adolescente, ésta deberá hacerse - en lo posible - con cada adulto en forma separada.
* De la aplicación de la encuesta a profesor jefe, también se podrá aplicar a Orientador, Educadora Diferencial u otro funcionario vinculado al estudiante, ello si la finalidad es recopilar mayores antecedentes.
* Se resguardará en todo momento la intimidad e integridad del estudiante afectado y todos los involucrados durante el proceso de: activación del protocolo, resolución de éste y planes de acción implementados.

PASO 3. TRASLADO A UN CENTRO ASISTENCIAL.
PASO 4. COMISIÓN REVISORA DE ANTECEDENTES.
PASO 4. COMISIÓN REVISORA DE ANTECEDENTES.

3. TRASLADO A UN CENTRO ASISTENCIAL

a) Decisión del traslado: Encargada de convivencia solicita a Inspectora General, en caso que corresponda, el traslado del estudiante, por dos personas designadas por la Directora del Establecimiento al Centro Asistencial con Seguro de Accidente Escolar. A continuación, sólo a modo de ejemplificar, se propone algunos criterios posibles para traslado: Constatación de lesiones (Ej. por VIF), conductas autolesivas, consumo de drogas y/o alcohol, coma etílico, etc. **b) Comunicación con apoderados:** La Inspectora General del nivel se encarga de comunicar al apoderado sobre el traslado del estudiante, se solicita al apoderado asistir al Colegio para que lo traslade por sus propios medios, en caso de no contar con ellos, se solicita su autorización para el traslado. Además, se solicita al apoderado asistir al Centro de Salud de manera inmediata para que el funcionario asignado pueda entregarle el cuidado del estudiante. **c) Uso del Seguro escolar o Seguro Personal:** En las fichas de matrícula queda el registro de los apoderados que han solicitado el traslado a un Centro Asistencial específico, por lo general esta situación se produce debido al uso de Seguros personales de la familia. Por lo tanto, antes de trasladar al estudiante se verifica esa información vía revisión de fichas o llamado telefónico. **d) Traslado al Hospital:** En el caso del Colegio corresponde el traslado al Hospital Base de los Ángeles, Dr. Víctor Ríos Ruiz, ubicado en Calle Ricardo Vicuña Nº 147, fono: (43) 233 6000.	
RESPONSABLES	- Directora. - Inspectora General del nivel. - Trabajadora Social del Colegio o asistente de la educación designado.
TIEMPO	- Primeras 24 horas de conocido el hecho.
MEDIOS DE VERIFICACIÓN	- Copia del Seguro de Accidentes Escolares.

PASO 4. COMISIÓN REVISORA DE ANTECEDENTES.

COMISIÓN REVISORA DE ANTECEDENTES.	
a) Reunión concluyente: Una vez aplicadas la entrevista y encuestas señaladas en el paso anterior o realizado el traslado según correspondiera, el Encargado de Convivencia Escolar, convocará a comisión de revisión de los antecedentes a Directora, Inspectora General del nivel, Psicóloga del Colegio, Profesora/or Jefe del estudiante, Orientador, Trabajadora Social y Jefe de UTP. Para constituir esta comisión basta a lo menos 3 integrantes como mínimo, siempre que entre ellos se encuentre la Directora, el Encargado de Convivencia y otro integrante. **b) Elaboración informe concluyente:** Con los antecedentes aportados en reunión concluyente el Encargado de Convivencia elaborará el informe concluyente que determinará la sospecha fundada de riesgo de vulneración de derechos o vulneración de derechos hacia el niño, niña o adolescente o no; dejando claramente estipulado el hallazgo de uno o más indicadores de vulneración y las resoluciones de dicho informe. En caso contrario, el informe deberá señalar claramente que no se encuentran indicadores de riesgo o vulneración de derechos o la presencia de éstos indicadores de forma aislada. **c) Ingreso de denuncia:** El Encargado de Convivencia, contando con el visto bueno de la Directora, entrega los antecedentes reunidos a Fiscalía o al Tribunal que corresponda la competencia de la denuncia. **d) Elaboración del Plan de acción:** La Psicóloga se encarga de redactar el Plan de acción para el estudiante. Dicho plan contempla estrategias de contención emocional, planes de trabajo pedagógico acordes a la situación y estrategias de flexibilidad educativa de acuerdo a las necesidades del estudiante.	
RESPONSABLES	- Directora. - Encargado de Convivencia Escolar. - Psicóloga del Colegio.
TIEMPO	Primeras 24 hrs.
MEDIOS DE VERIFICACIÓN	- Acta de Reunión de comisión concluyente. - Informe concluyente.

PASO 5. CITACIÓN APODERADO PARA ENTREGA DE INFORME FINAL.

CITACIÓN APODERADO PARA ENTREGA DE INFORME FINAL Y PLAN DE ACCIÓN.	
a) Citación de Apoderados para informar resultado: La Directora junto a Encargado de Convivencia Escolar y/o Inspectora General del nivel, citarán al padre, madre o adulto a cargo del niño, niña o adolescente, para informar acerca del resultado del informe. **b) Entrega de Plan de acción:** Psicóloga del Colegio entrega Propuesta de Plan de Acción al apoderado para que pueda aportar con sus sugerencias y apoyar las iniciativas propuestas por el Colegio. Se deja registro en firmas correspondientes.	
RESPONSABLES	- Directora. - Encargado de Convivencia Escolar. - Psicóloga del Colegio. - Inspectora General del nivel.
TIEMPO	Primeras 24 horas.
MEDIOS DE VERIFICACIÓN	Hoja de entrevistas a Apoderados.

PASO 6. COMUNICACIÓN CON INSTANCIAS LEGALES.

COMUNICACIÓN CON INSTANCIAS LEGALES.
a) Comunicación con representante legal: La Directora del establecimiento informará a representante legal de la Corporación María Inmaculada de Los Ángeles, en relación a denuncia realizada en Fiscalía o el Tribunal que sea competente del tipo de denuncia.

b) Implementación de cautelares según Tribunal: El Colegio estará atento a las directrices que emanen del Tribunal competente. Esta comunicación proviene desde Tribunales y no al revés, ya que son ellos quienes determinan las medidas que el Colegio debe implementar. El Establecimiento se encarga de coordinar la correcta ejecución de la medida según lo solicite el Tribunal respectivo.	
RESPONSABLES	Directora.
TIEMPO	24 horas de conocido el hecho.
MEDIOS DE VERIFICACIÓN	Copia de correo electrónico enviado.

PASO 7. SEGUIMIENTO DEL CASO.

SEGUIMIENTO DEL CASO.	
a) Entrevista con familia: Dependiendo de las características del caso, puede ser necesario realizar una segunda o tercera entrevista con la familia, con objeto de ir verificando en conjunto los acuerdos establecidos, evaluar la necesidad de cambiar algunas estrategias, determinar las necesidades actuales que pueda estar teniendo el niño o su familia, entre otros aspectos. La entrevista puede ser solicitada por el establecimiento educacional como también por la familia. Esta acción deberá ser liderada por el Encargado de Convivencia Escolar, coordinada y ejecutada por la Trabajadora Social del Establecimiento. **b) Visita domiciliaria**: Estrategia que se implementa especialmente si el niño(a) o adolescente ha dejado de asistir al establecimiento por dos o más días sin tener información de los motivos de su ausencia y/o el apoderado presenta dificultades para concurrir a entrevistas. Esto permite fortalecer el rol parental, observando las condiciones de bienestar y repasando los acuerdos establecidos. Esta acción deberá ser llevada a cabo por la Trabajadora Social del establecimiento, o en su defecto por la Psicóloga u otro funcionario que sea idóneo para la función. **c) Estrategias de seguimiento con el niño, niña o adolescente desde el colegio:** La Psicóloga del Establecimiento se encarga de realizar un seguimiento emocional de la conducta del estudiante. Elaborará un informe que contendrá entrevistas realizadas al estudiante, registro anecdótico, informes de profesionales de otras áreas, entre otros. **d) Estrategias de seguimiento con las Redes Judiciales y de protección a la infancia:** El Encargado de Convivencia se encarga de coordinar información con las redes que el Tribunal haya activado y donde se encuentra derivado el niño, niña o adolescente y/o su familia.	
RESPONSABLES	- Encargado de Convivencia Escolar. - Trabajadora Social del Colegio. - Psicóloga del Colegio.
TIEMPO	1 semana desde que se realizó la denuncia.
MEDIOS DE VERIFICACIÓN	- Entrevista realizada al apoderado.

PASO 8. ESTRATEGIAS PREVENTIVAS.

ESTRATEGIAS PREVENTIVAS.	
Las estrategias preventivas se abordan de manera permanente en el Establecimiento. No obstante, una vez que se haya activado el Protocolo, se verifica su cumplimiento por la Encargada de Convivencia Escolar. **MEDIDAS PREVENTIVAS.** **a) Talleres educativos para padres y/o apoderados:** Desde el Equipo de Convivencia Escolar se realizan talleres de prevención con los apoderados de todos los cursos, partiendo por los cursos donde se encuentran estudiantes involucrados, con la finalidad de fortalecer el rol parental y educativo y sensibilizar en la protección de los derechos de los estudiantes. **b) Registro de intervenciones:** Psicóloga del Colegio asiste a lo menos una sesión a observar el comportamiento en el aula del curso donde se encuentran los estudiantes involucrados, registra los hechos anecdóticos frente a conductas, actitudes o condiciones en que se encuentra el/los estudiantes del que se está en seguimiento. **c) Acciones preventivas realizadas por el personal del Colegio:** También se deben tener en cuenta algunas medidas de detección temprana, por parte de las y los profesores, asistentes de la educación, equipo de gestión y equipo directivo; como, por ejemplo: - Estar alerta frente a situaciones de riesgo o vulneración, a partir de lo estipulado en el Marco Teórico de este protocolo. - Acoger al niño, niña o adolescente mediante la escucha atenta, sin poner en duda lo que él o ella señale, sin interrogarlo y evitando realizar comentarios y/o gestos. - Efectuar entrevistas en profundidad con los padres y/o apoderados del estudiante, que le permita al adulto del colegio conocer el contexto, levantar factores de riesgo y protección que existen alrededor del niño, niña o adolescente. - Llevar a cabos entrevistas – en un contexto de confianza y empatía – que permitan al niño, niña o adolescente verbalizar su realidad familiar. - Cuando exista inasistencia reiterada del estudiante y/o inasistencias del apoderado a entrevistas convocadas, informar a Trabajadora Social del Colegio, quien procederá tal como lo determina el protocolo en el PASO 2 del presente Protocolo.	
RESPONSABLES	- Encargado de Convivencia Escolar. - Psicóloga del Colegio. - Trabajadora Social del Colegio.
TIEMPO	- 2 a 3 semanas desde que se realizó la denuncia.
MEDIOS DE VERIFICACIÓN	- Entrevista realizada al apoderado. - Registro de intervenciones.

ANEXOS.

a) Entrevista semiestructurada para ser aplicada a padres y/o cuidadores legales.

b) Pauta interna de competencias parentales para casos de vulneración de derechos. Aplica al profesor (a) jefe u otro adulto vinculado al estudiante.

Entrevista semiestructurada para ser aplicada a padres y/o cuidadores legales:

A- IDENTIFICACIÓN	
NOMBRE ESTUDIANTE:	
RUT:	
EDAD:	
CURSO:	
PROFESORA/OR JEFE:	
FECHA ENTREVISTA:	
ENTREVISTADO:	
PARENTESCO:	
B- ANTECEDENTES FAMILIARES RELEVANTES	

INTEGRANTES DE LA FAMILIA:	
CALIDAD DE LAS RELACIONES:	
C- RESPECTO A NECESIDADES DEL ESTUDIANTE.	
1- SATISFACCIÓN DE NECESIDADES BÁSICAS.	
¿Considera usted que satisface las necesidades básicas de su hijo (a) en relación a: alimentación, Vestuario, Alojamiento, Asistencia Médica, Seguridad y Necesidades especiales? Especifique:	
2- SATISFACCIÓN DE NECESIDADES DE DESARROLLO PSICOSOCIAL ACORDE A SU ETAPA DE DESARROLLO.	
¿Mantiene expresiones de cariño y afecto con el estudiante? ¿cuáles?	
¿Existe comunicación permanente entre Ud. y el estudiante?	
¿Respeta las opiniones del estudiante? Señale algún ejemplo.	
¿Refuerza la participación del estudiante en actividades extra familiares?	
3- CAPACIDADES PARENTALES.	
¿Cómo cataloga usted la comunicación dentro del grupo familiar? ● *Buena.* ● *Regular.* ● *Deficiente.* *Y ¿Qué aspectos debería mejorar?*	
¿Quién identifica los problemas en la familia?	
¿Quién los resuelve?	
4- HABILIDADES PARENTALES.	
¿Quién establece las normas dentro del grupo familiar?, Nombre algunas normas.	
¿Quién hace que estas normas se cumplan?	
¿De qué manera se busca el cumplimiento de estas normas?	
¿Cómo se corrige si estas normas se trasgreden, (señalar tipos de castigo)	
Las normas ¿son estables y conocidas por el estudiante?	
¿Cuándo asume compromisos con el estudiante? ¿Los cumple?	

5- PARTICIPACIÓN EN REDES SOCIALES.	
¿Conoce usted los recursos comunitarios con que cuenta el barrio o comuna?	
Si conoce algunos recursos ¿Hace uso de estos? Especifique.	

II Pauta Interna de competencias parentales para casos de riesgo o vulneración de derechos.

TEST DE EVALUACIÓN DE COMPETENCIAS PARENTALES.

(Profesora/or jefe debe calificar indicadores mediante juicio profesional, emanado del conocimiento previo acerca del adulto responsable de niño, niña o adolescente).

Promedio Global

Nombre Estudiante : _____.

Nombre Adulto responsable :_____

Nombre del profesor/a Jefe :_____.

Fecha de Aplicación : _____.

NECESIDADES DEL ESTUDIANTE.

1.SATISFACCIÓN DE NECESIDADES BÁSICAS.

Indicadores	**Calificación**						
Alimentación	1	2	3	4	5	6	7
Vestuario	1	2	3	4	5	6	7
Alojamiento	1	2	3	4	5	6	7
Asistencia médica	1	2	3	4	5	6	7
Seguridad	1	2	3	4	5	6	7
Niño (a) tiene necesidades especiales, se proporcionan los cuidados adecuados.	1	2	3	4	5	6	7

Observaciones: _____

_____

2. **SATISFACCIÓN DE NECESIDADES DE DESARROLLO PSICOSOCIAL DEL NIÑO, NIÑA O ADOLESCENTE, ACORDE A SU ETAPA DE DESARROLLO.**

Indicadores	**Calificación**						
Proporciona al estudiante expresiones de cariño-afectividad.	1	2	3	4	5	6	7
El estudiante asiste regularmente a clases.	1	2	3	4	5	6	7
Se preocupa de los deberes del estudiante (emanados del establecimiento), apoyándoles y/o pidiendo ayuda si es necesario.	1	2	3	4	5	6	7
Mantiene una relación fluida con el estudiante.	1	2	3	4	5	6	7
Comunicación con el estudiante.	1	2	3	4	5	6	7
Refuerza la participación del estudiante en actividades extra escolares.	1	2	3	4	5	6	7
Respeta las opiniones del estudiante.	1	2	3	4	5	6	7

Observaciones: _____

3. **LAS CAPACIDADES PARENTALES.**

Indicadores	**Calificación**						
Nivel educacional	1	2	3	4	5	6	7
Ausencia de pérdidas y/o crisis no normativas en su niñez	1	2	3	4	5	6	7
Comunicación en la familia	1	2	3	4	5	6	7
Capacidad para identificar problemas en la familia	1	2	3	4	5	6	7
Capacidad para resolver los problemas identificados	1	2	3	4	5	6	7

Observaciones: _____

2. HABILIDADES PARENTALES.

Indicadores	**Calificación**						
Establece normas apropiadas al niño o niña	1	2	3	4	5	6	7
Mantiene normas conocidas y estables	1	2	3	4	5	6	7
Corrige a su hijo/a si este transgrede las normas con su conducta	1	2	3	4	5	6	7
Es flexible a la hora de reaccionar frente al niño/a	1	2	3	4	5	6	7
Negocia con éxito con el niño/a	1	2	3	4	5	6	7
Ayuda al niño/a afrontar las consecuencias de sus actos de una manera coherente	1	2	3	4	5	6	7
Proporciona explicaciones adaptadas a la edad del niño/a en relación a las consecuencias de sus actos	1	2	3	4	5	6	7
Engaña al niño/a a la hora de resolver un conflicto o una dificultad	1	2	3	4	5	6	7
Utiliza el castigo físico como medio de sanción en la crianza de su hijo(a)	1	2	3	4	5	6	7
Utiliza el castigo psicológico (gritos, groserías, etc.) como medio de sanción en la crianza de su hijo(a)	1	2	3	4	5	6	7

Observaciones: _____

3. PARTICIPACIÓN EN REDES SOCIALES

Indicadores	**Calificación**						
Conocimiento de los recursos comunitarios con los que contamos en nuestra comuna.	1	2	3	4	5	6	7
Utilización de los recursos comunitarios con los que contamos en nuestra comuna.	1	2	3	4	5	6	7

Observaciones (profesor jefe u otro referente adulto):

____

CONCEPTO PROFESIONAL (Psicólogo/a)

XV. PROTOCOLO DE ACTUACIÓN ANTE ENFERMEDADES Y ACCIDENTES ESCOLARES.

15.1 Antecedentes.

El Decreto 313 del Ministerio de Educación, dispone que estarán protegidos todos los estudiantes de establecimientos fiscales o particulares por los accidentes que sufran con ocasión de sus estudios, o en la realización de su práctica profesional.

Frente a cualquier caso de este tipo se procederá de la siguiente forma:

DEFINICIÓN DE ACCIDENTE ESCOLAR (DECRETO N°313).

Un accidente escolar es toda lesión que un estudiante pueda sufrir a causa o en el desarrollo de actividades escolares que traigan como consecuencia incapacidad o muerte. Dentro de esta categoría se considera también los accidentes que puedan sufrir en el trayecto desde y hasta sus establecimientos educacionales. "En caso de accidente escolar todos los estudiantes desde NT1 hasta cuarto año medio, estarán afectos al Seguro Escolar, entregado por el Estado, para ser utilizado en los servicios médicos públicos, desde el instante en que son matriculados por su apoderado."

PASOS PARA ACTIVACIÓN DE SEGURO ESCOLAR EN CASOS QUE LO REQUIERAN DE ACUERDO A SU GRAVEDAD.

Paso 1: Levantamiento del acta del seguro escolar.

- Desde Inspectoría General del nivel se toma conocimiento del hecho por el funcionario que haya informado.
- La Inspectora General del nivel realiza 3 acciones de manera simultánea:

1.- Designa a un funcionario que se encargue del estudiante mientras se realiza el Acta y traslado lo antes posible (ello queda determinado por el estado de urgencia en el que se encuentra el estudiante).

2.- Solicita al funcionario que tomó conocimiento del hecho que se dirija a Secretaría Académica y solicite, mediante su autorización verbal, a Secretaría para que ella redacte el Acta de Seguro Escolar con el testimonio del funcionario.

3.- Inspectoría General del nivel se encarga de comunicarse con el apoderado del estudiante para informar del hecho, a su vez solicita que el apoderado confirme el Centro de Salud al que se llevará el estudiante, recordando que el Seguro Escolar opera sólo en los Centros de Salud pública. Solicita al apoderado indicar acaso el apoderado cuenta con Seguro Privado donde trasladar al estudiante. El Centro de salud definido por el Seguro Escolar en la Ciudad de Los Ángeles es el Hospital Base de los Ángeles, Dr. Víctor Ríos Ruiz, ubicado en Calle Ricardo Vicuña Nº 147, fono: (43) 233 6000.

4.- Inspectoría General del nivel solicita al apoderado que determine según dos opciones:

a) Una primera opción es que el apoderado se traslade por sus propios medios al Colegio para llevar al estudiante al Centro de Salud y se lleve el Acta de Activación del Seguro Escolar.

b) La segunda opción es que solicite al Colegio el traslado del estudiante, sólo en caso que no pueda hacerlo por sus propios medios. En este caso es obligatorio que el apoderado asista al Centro de Salud, de lo contrario se activará Protocolo de actuación frente a la detección de situaciones de sospecha, riesgo o vulneración de derechos de los párvulos, niños y adolescentes.

Paso 2: Traslado del estudiante al Centro de Salud.

1.- Inspectoría General del nivel selecciona a dos funcionarios para que acompañen al estudiante al Centro de Salud.

2.- Inspectoría General del nivel determina el vehículo mediante el cual será trasladado el estudiante.

3.- Una vez determinado el traslado Inspectoría General entrega a los funcionarios el Acta de Seguro Escolar y una hoja de registro para que el apoderado firme la entrega del estudiante en el Centro de Salud.

4.- El traslado se produce con el cuidado del estudiante para mantener su seguridad y salud en la medida que las condiciones de los funcionarios asignados cuentan.

Paso 3: Entrega del estudiante al Centro de Salud.

1.- Funcionarios a cargo entregan Acta de Seguro Escolar en Centro de Salud y hacen entrega de copia al apoderado.

2.- El apoderado firma entrega del estudiante que queda bajo su responsabilidad.

Paso 4: Monitoreo de la situación.

1.- Una vez que han vuelto al Colegio, los funcionarios responsables del traslado se encargan de informar el resultado a la Inspectora General del nivel.

2.- La Inspectora General del nivel informa de palabra a la Trabajadora Social sobre la activación del Seguro Escolar para que deje registro en sus fichas de los estudiantes .

3.- Trabajadora Social del Colegio se encarga de dejar el Registro del accidente del estudiante y además deja en sus informes si fue usado el Seguro Escolar o se activó un Seguro Privado.

4.- Trabajadora Social se comunica con el estudiante y su apoderado para conocer la situación de salud y deja registro de ello en su bitácora de trabajo. La Profesional informa de palabra del estado de avance del caso a Inspectora General del nivel. Para ello tiene entre una a tres semanas desde que se redactó el Acta de Seguro Escolar o se activó Seguro Privado de accidente.

MEDIDAS PREVENTIVAS DE ACCIDENTES ESCOLARES.

SALA DE ENFERMERÍA:

El Colegio dispone de una sala de Enfermería para educar a los estudiantes en su autocuidado. En este espacio físico se dispone de equipamiento para una primera atención (vendas, férulas, material de curación etc.), así como para realizar una exploración física o traslado (camilla de traslado, tabla espinal, silla de ruedas, termómetro, tensiómetro, fonendoscopio, gel frío-calor, guatero, entre otras). Este espacio físico está bajo la responsabilidad de la inspectora educacional.

OBJETIVO DE LA SALA DE ENFERMERÍA:

Proporcionar la primera atención y asistencia, para luego evaluar la condición o el estado del estudiante.

HORARIO DE ATENCIÓN DE LA SALA DE ENFERMERÍA:

El horario oficial es de lunes a jueves, de 08.30 a 17:00 horas, viernes 08.30 a 14:00 horas durante el período normal de clases. Se trabaja de manera coordinada con Inspectoría General de cada nivel y la inspectora educacional.

Información Obligatoria Que Debe Entregar El Apoderado.

El apoderado, para los efectos de comunicación en los casos señalados, debe informar y mantener actualizados sus datos de contacto y de prestador de seguros de accidentes si tuviera:

- Teléfonos de red fija y celular.
- Correo electrónico.
- Situación de salud permanente del estudiante para tomar precauciones preventivas.
- Informar Centros de Atención Privado en que tiene convenio o seguro. En su defecto, se entenderá que debe ser emitido al Servicio de Salud Público que corresponda.

PROMOCIÓN DE LA BUENA SALUD DE LOS ESTUDIANTES:

- La Nutricionista encargada del Programa de Vida Sana se encarga de realizar periódicamente charlas con los cursos sobre temas de autocuidado.
- Del mismo modo, desde Orientación se promueve el cuidado personal de los estudiantes en temas de Orientación durante las clases.
- Desde el Equipo de Convivencia Escolar se coordina un trabajo permanente con los Cesfam más cercanos para promocionar las ofertas programáticas presentes y realizar controles regulares de los estudiantes de manera voluntaria, tanto dentro como fuera del Establecimiento Educacional. Esta actividad está coordinada desde la Trabajadora Social del Colegio.
- La Dirección del Colegio sugiere que, durante el transcurso de la vida escolar de los estudiantes, es responsabilidad de la familia informar con respaldo médico sobre el estado de salud de los estudiantes de manera presencial, idealmente a través de sus respectivas Profesoras/es Jefe. Es de vital importancia informar las situaciones de salud psicológica con respaldo médico de los estudiantes, para que el Colegio pueda coordinar acciones preventivas y atender las necesidades de manera individual.

  Esta solicitud busca asegurar que el estudiante reciba por parte del colegio el cuidado o apoyo especial que pueda requerir. Se entiende que, si los padres y madres no informan, se debe a que el estudiante no requiere de ningún cuidado especial y que los padres y madres de familia asumen la responsabilidad en este sentido.

SOBRE EL USO DE FÁRMACOS:

- ***El establecimiento no está autorizado para administrar ningún tipo de medicamento*,** sólo té de hierbas en caso de dolor de estómago. Es muy importante completar y actualizar la ficha de salud año a año, los datos en el registro diario de atención de enfermería para informar, en caso de accidente, al personal paramédico que lo retirará desde el colegio en ambulancia para proporcionar la primera atención clínica en ausencia de los padres.

- Si los padres requieren que el estudiante tome algún medicamente durante el horario de clases deben venir

personalmente o dejar registro por escrito de la persona asignada como tercer apoderado para administrar los medicamentos. Para ello es deber del apoderado traer una copia de la prescripción médica que indica el procediemiento.

- El Colegio, a través de Inspectoría General del nivel, proveerá de los espacios y condiciones idóneas y de seguridad, tanto para el estudiante como para el resto de los estudiantes del Colegio, para que la persona designada por el apoderado pueda administrar el medicamento cumpliendo con las condiciones de la receta médica, de manera eficaz y segura. Idealmente se dispondrá de la sala de enfermería para estos efectos en los horarios y tiempos señalados anteriormente.

GRADUALIDAD DE LOS CASOS.

A.- EN CASO DE ENFERMEDAD O ACCIDENTE LEVES, ES DECIR AQUELLOS ESTADOS DE SALUD QUE PERMITEN AL ESTUDIANTE VOLVER A CLASES LUEGO DE ATENDER LA SITUACIÓN.

a) Casos o dolencias: dolor de cabeza, dolor de garganta, dolor abdominal y anomalías leves, el encargado de la enfermería no está autorizado a dar medicación alguna al estudiante sólo podrá recibir agua de hierbas para luego volver a clases.

b) Accidentes leves.

Procedimiento.

1. El estudiante será llevado a enfermería por cualquier funcionario del establecimiento que detecte la situación y se realizará la atención en enfermería descrita anteriormente.
2. El encargado de enfermería observará al estudiante y si no hay mejoría se llamará al apoderado para que retire al estudiante.
3. Los accidentes leves, cuyo tratamiento puede realizarse en la enfermería, serán atendidos sin ningún trámite avisando al apoderado al teléfono registrado en su ficha personal o libreta de comunicaciones. Estos casos serán informados al apoderado mediante llamado telefónico o comunicación escrita, donde se indica fecha, hora y motivo de la atención.

B- EN CASO DE ACCIDENTES LEVES NO URGENTES, ES DECIR, DONDE EL ESTUDIANTE DEBE RETIRARSE DEL COLEGIO PARA SER EVALUADO POR UN PROFESIONAL IDÓNEO.

a) Casos o dolencias: Vómitos, Diarrea, Fiebre, dolor de oídos, procesos gripales y tos, dolor abdominal.

Procedimiento.

En los casos que el accidente requiera atención médica, en el colegio se realizará una evaluación inicial en enfermería y luego se llamará a los padres y/o apoderados, para que sean ellos quienes trasladen al estudiante al centro de salud o médico particular que estimen conveniente. Inspectoría General evaluará la activación del Seguro Escolar, dependiendo del caso si así lo solicita el apoderado para estos casos, ya que es el personal de Salud el encargado de determinar la gravedad de la situación.

C1- CASOS DE ATENCIÓN URGENTE O VITAL.

En caso de Accidente Grave:

Estos son aquellos que requieren de atención inmediata de asistencia, tales como: caídas del mismo nivel o de altura, golpes fuertes en la cabeza u otra parte del cuerpo, heridas cortantes profundas, fracturas expuestas, traumas en general, perdida del conocimiento, quemaduras, atragantamiento por comida u objetos, etc.

Procedimiento.

El adulto responsable más cercano al accidente procederá a aislarlo y llamar al Encargado de Enfermería para brindar la primera asistencia de acuerdo a sus competencias y gravedad. Desde inspectoría general contactará según corresponda al SAMU 131 o Clínica en caso que el apoderado ha declarado tener contratado un seguro privado según corresponda para que envíen una ambulancia con urgencia al colegio.

En caso de dolencias

Convulsiones con o sin pérdida de conciencia, dificultad para respirar, reacciones alérgicas, Fracturas, Heridas inciso contusas sangrantes, Vómitos con presencia de sangre, cuerpos extraños en vías respiratorias, dolor de abdomen agudo, Hemorragias.

Procedimiento.

El adulto responsable más cercano al accidente procederá a aislarlo y llamar al Encargado de Enfermería para brindar la

primera asistencia de acuerdo a sus competencias y gravedad. Desde inspectoría general contactará según corresponda al SAMU 131 o Clínica en caso que el apoderado ha declarado tener contratado un seguro privado según corresponda para que envíen una ambulancia con urgencia al colegio.

C.2 - CASOS DE ATENCIÓN CON TRASLADO NO URGENTE.

Si la urgencia requiere atención médica, pero admite un período de tiempo para derivar al Hospital para evaluación y tratamiento, procediendo de la siguiente manera:

a) **Casos o dolencias:** Contusiones en extremidades o diversas zonas del cuerpo donde la valoración radiológica sea necesaria para detectar posibles fracturas, esguinces, fisuras etc. Heridas inciso contusas que requieren puntos de sutura, Contusiones en la boca donde hay rotura parcial o pérdida total de algún diente y para lo que se requiere una evaluación, cuerpos extraños en el globo ocular, oídos y nariz.

Procedimiento

Se atiende al estudiante en la enfermería, donde se practican las primeras atenciones e inmediatamente se contactará al apoderado para que retire al estudiante y lo traslade al Centro de Salud que estime conveniente. En caso de no localizar al apoderado en un espacio de tiempo razonable, será Inspector General, quien gestione el traslado del estudiante, previa autorización telefónica del apoderado la cual debe ser ratificada de manera presencial, en un plazo de 48 horas hábiles, registrando en el libro de salida el motivo, fecha y hora del traslado al Centro de Salud.

ESTRATEGIAS DE PREVENCIÓN Y PROTOCOLO DE ACTUACIÓN FRENTE A SITUACIONES DE MALTRATO, ACOSO ESCOLAR O VIOLENCIA ENTRE MIEMBROS DE LA COMUNIDAD EDUCATIVA.

I. FUNDAMENTACIÓN.

Según estipula la circular N° 482 que imparte instrucciones sobre Reglamentos Internos de los establecimientos educacionales de enseñanza básica y media, éste indica que debe contemplar un "protocolo de actuación frente a situaciones de maltrato, acoso escolar o violencia entre miembros de la comunidad educativa". Esto se reafirma en la circular N° 860 que instruye sobre los reglamentos internos de establecimientos de educación parvularia considerando un "protocolo de actuación frente a situaciones de maltrato entre miembros de la comunidad educativa". El presente documento tiene como objetivo delimitar y responsabilizar las acciones que los integrantes de la comunidad educativa han de implementar ante denuncias o hallazgos de situaciones que más abajo, se detallan en cualquiera de los niveles de escolaridad que imparte el colegio y atendiendo siempre al bienestar superior de niños, niñas y adolescentes. Este Protocolo de Actuación contempla y reúne en un solo procedimiento las siguientes situaciones: agresiones entre estudiantes, agresiones de adulto a estudiantes, agresiones de estudiante a adulto, agresiones entre apoderados y funcionarios del establecimiento, agresiones fuera del establecimiento educacional que afecten a estudiantes de la comunidad educativa y agresiones a través de medios tecnológicos, ejercidas o que afecten a miembros de la comunidad educativa.

II. DEFINICIONES.

A) Maltrato Escolar: Es todo tipo de violencia física y/o psicológica, cometida por cualquier medio, en contra de un estudiante o un integrante de la comunidad educativa, realizada por otro miembro de la comunidad. El maltrato escolar puede ser tanto físico como psicológico y puede ser efectuado por cualquier medio e incluso por medios tecnológicos.

B) Acoso Escolar: Es el acto de agresión u hostigamiento reiterado y sistemático, realizada fuera o dentro del establecimiento educacional por estudiantes que, en forma individual o colectiva, atenten en contra de otro estudiante, valiéndose para ello de una situación de superioridad o de indefensión del estudiante afectado, que provoque en este último, maltrato, humillación o fundado temor de verse expuesto a un mal de carácter grave, ya sea por medios tecnológicos o de cualquier otro medio, tomando en cuenta su edad y condición" (Ley Nº 20.536).

C) Violencia Escolar: Es toda situación que implique una agresión entre dos o más personas. Este concepto abarca e incluye al bullying, pero también puede incluir aquellos casos en la que no existiendo una situación de asimetría de poder, de todos modos se participe de un modo violento, por ejemplo: luchas físicas en que ambas partes se comportan por igual, descalificaciones verbales en que ambos integrantes se ofenden o el abuso cibernético en que existe la misma capacidad por ambas partes, de ofenderse mediante el uso computacional" (Políticas para abordar la violencia escolar, MINEDUC,

2008).

Entre las manifestaciones de violencia se encuentra:

Violencia psicológica: Incluye humillaciones, insultos, amenazas, burlas, rumores mal intencionados, aislamiento, discriminación en base a la orientación sexual, étnica, religiosa, etc. También considera las agresiones psicológicas de carácter permanente, que constituyen el acoso escolar o bullying.

1. **Violencia física:** Es toda agresión física que provoca daño o malestar, patadas, empujones, cachetadas, manotazos, arañazos, mechoneo o cualquier otro que puedan ser realizadas con el cuerpo o con algún objeto. Considera desde las agresiones físicas ocasionales, hasta las agresiones sistemáticas que constituyen el bullying.

2. **Violencia sexual:** Son las agresiones que vulneran los límites corporales con connotación sexualizada y transgreden la esfera de la sexualidad de una persona, independiente de su género, incluye tocaciones, insinuaciones, comentarios de connotación sexual, abuso sexual, intento de violación, violación consumada, etc. En cuanto a lo referido a las situaciones especificadas anteriormente se debe remitir al ***Protocolo de actuación frente a la detección de situaciones de sospecha, riesgo o vulneración de derechos de los párvulos, niños y adolescentes*** del presente Reglamento.

3. **Violencia por razones de género:** Son agresiones provocadas por los estereotipos de género. Esta manifestación de la violencia ayuda a mantener el desequilibrio de poder entre quien agrede y la persona agredida. Incluye comentarios descalificatorios, humillaciones, trato degradante, discriminación o agresiones físicas o psicológicas fundadas en la presunta superioridad de quien agrede por sobre la persona agredida.
4. **Violencia a través de medios tecnológicos:** Implica el uso de la tecnología para realizar agresiones o amenazas manifestada a través de cualquier medio, material o digital como mensaje de texto, sitios web como twitter, facebook, youtube, whatsapp, instagram, snapchat, entre otras, entre miembros de la comunidad educativa. Este tipo de violencia genera un profundo daño en las víctimas, dado que son acosos de carácter masivos y la identificación de él o los agresores se hace difícil, por el anonimato que permiten las relaciones virtuales. A continuación, se detallan a modo de ejemplo algunas prácticas tales como:
   a) **Ciberbullying:** Es el maltrato psicológico y reiterado que recibe un menor de edad, a través de Internet o celulares.
   b) **Grooming:** Engaño online a menores de edad por parte de adultos. Es una forma de acoso sexual que ocurre principalmente por medio de chats y redes sociales. A través de una conversación virtual, el acosador puede hacerse pasar por otra persona, con el fin de obtener una satisfacción sexual mediante imágenes eróticas o pornográficas.
   c) **Sexting o Sexteo:** Fenómeno de fotografiarse o grabarse en una actitud provocativa, de carácter erótico o pornográfico, para enviar dicho contenido multimedia a un medio digital, generalmente a alguien de confianza. En este caso se considera la violencia desde la persona que se siente afectada por este hecho y lo manifiesta.
5. **Happy-slapping:** Se trata de la grabación de abusos físicos.
   a) , como agresiones físicas a compañeros y que se suben a redes sociales o se comparten a través de internet.

III. PROCEDIMIENTO.

ETAPA 1: Denuncia y evaluación de la situación para activar el protocolo. (Anexo N°1)

a) Quien sospeche, sea informado o reconozca que existe una situación relacionada con hechos de maltrato, acoso escolar o violencia entre miembros de la comunidad educativa o puede que el mismo afectado; se comunicará inmediatamente con el Encargado de Convivencia Escolar, si por alguna razón no es posible que el Encargado de Convivencia reciba la denuncia en primera instancia será la Inspectoría General del nivel, el Orientador o cualquier integrante otro integrante del Equipo de Gestión de la Convivencia Escolar quien recepcione la denuncia, en un plazo de 24 horas de informada la denuncia al primer funcionario que recibió el testimonio. Una vez informado, el Encargado de Convivencia se encarga de dejar registro en archivador de Convivencia Escolar a través del Anexo 1, sean estudiantes o adultos involucrados – sean estas madres, padres, apoderados y/o funcionarios - se dejará registro firmado desde el área de Convivencia Escolar.

b) De manera simultánea, mientras se toma conocimiento de la denuncia, Inspectoría General del nivel verifica si existe algún tipo de lesión; de ser así, se llevará al (los) afectado (s) al Centro Asistencial de Salud definido por el Colegio para constatar lesiones siguiendo los pasos que establece el Protocolo de actuación ante enfermedades y accidentes escolares. Inspectoría General del nivel se comunicará con el apoderado para dar a conocer la situación y ofrecerá al

apoderado hacer uso del Seguro de Accidente Escolar en caso que así lo solicite el mismo apoderado.

c) El Encargado de Convivencia Escolar investiga los antecedentes denunciados para determinar la veracidad de los hechos, identificando el tipo de maltrato que se está produciendo. El plazo máximo para responder a esto es de cinco días hábiles. Finalizado ese plazo el Encargado de Convivencia emite un reporte a la Directora del Colegio o en su ausencia a cualquier integrante del Equipo Directivo del Establecimiento siguiendo el conducto regular, también se comunicará con los afectados e involucrados y los padres o apoderados de los estudiantes, siempre que sean estudiantes los que participen del hecho. En caso de estar frente a un posible delito es la Directora quien informa a los organismos competentes según la información que le provee el Encargado de Convivencia Escolar.

d) En caso de estar frente a un posible delito tales como: lesiones, amenazas, porte o tenencia de armas, etc. la Directora o la persona que ella designe en su representación hará la denuncia respectiva a los organismos externos pertinentes es un plazo no superior a 24 hrs. desde que se tome conocimiento del hecho. Cuando el delito ocurre fuera del establecimiento y el colegio toma conocimiento de la situación, el Encargado de Convivencia entrevista al apoderado y estudiante para verificar que la familia haya realizado la denuncia, de no haber cumplido esta acción se insta a que lo realice en un plazo acorde a lo estipulado por ley explicando que, si ellos no lo hacen, debe hacerlo el colegio a través de la Directora (por ejemplo, lesiones graves por hechos de violencia fuera del colegio).

e) El Encargado de Convivencia Escolar informa de los hechos a la Psicóloga y la Trabajadora Social a través del teléfono o correo electrónico para que puedan participar de las etapas posteriores en caso de ser requeridas.

ETAPA 2: Comunicación a las familias de los involucrados en los hechos denunciados.

a) De acuerdo a lo indicado en la Etapa 1, en relación al contacto con la familia para comunicar el hecho denunciado, la Psicóloga del Colegio junto al Encargado de Convivencia Escolar citarán a entrevista a los Padres, Madres y/o Apoderados dentro de las primeras 24 horas de conocido el hecho de maltrato o violencia denunciado y a los involucrados (según corresponda). Ambos informan de la situación denunciada y las medidas adoptadas por el colegio, conducentes a resguardar los derechos e integridad de las partes involucradas. Además, se indica que se iniciará una investigación con el objetivo de determinar la veracidad de los hechos denunciados. Se deja registro de las entrevistas con las firmas respectivas según el formato utilizado por el Colegio.

b) La citación del apoderado se realiza mediante llamada telefónica. En caso que el apoderado no esté ubicable y agotado el medio telefónico, la Trabajadora Social del Colegio realiza visita domiciliaria para informar la urgente necesidad de asistencia al colegio, de no poder asistir este profesional quien realizará esta acción será la Psicóloga del establecimiento. Como última instancia, la Directora del Colegio enviará carta certificada al domicilio. Estas acciones se realizarán dentro de un máximo de 24 horas de que se ha tomado conocimiento de los hechos.

c) Como procedimiento de abordaje de la entrevista, se tiene en cuenta la separación de los espacios de conversación, teniendo claro que existen instancias y/o temas que se deben abordar por separado ya sea entre adultos o entre jóvenes involucrados. Es decir, en ningún caso se acuerdan entrevistas conjuntas con posibles víctimas y posibles victimarios, aunque los apoderados lo soliciten, se informará claramente a los apoderados de lo contraproducente que sería para el buen resultado de la intervención que ellos lo realizaran por su propia cuenta.

d) En la entrevista con apoderados se considera la información entregada en el relato inicial de la denuncia realizada, se evita sobre alarmar o minimizar la situación ocurrida y se explican claramente los pasos a seguir descritos en este protocolo.

ETAPA 3: Medidas de resguardo dirigidas a los involucrados en el hecho. (Anexo N°2)

a) El Encargado de Convivencia Escolar junto con Psicóloga del Colegio garantizan la protección a la (s) víctima (s) y le (s) hacen ver que no están solas, dan a conocer que se tomarán las medidas una vez conocidos todos los antecedentes (no se comprometen sanciones sin conocer todas las versiones de los hechos) para adoptar medidas proporcionales a los acontecimientos según lo determina el presente Reglamento en la Tipificación de las faltas. En todos los niveles se resguarda la identidad de los estudiantes, padres, apoderados y/o funcionarios involucrados.

b) Una vez clarificada la situación, el Encargado de Convivencia Escolar solicita una reunión con el Equipo Directivo o las personas que la Directora determine para establecer un plan de acción - que vaya en apoyo de los estudiantes afectados y/o las personas involucradas - consistente en:

1) Proporcionar apoyo pedagógico y psicosocial con profesionales internos a los involucrados.
2) Derivación a instituciones y organismos competentes, tales como, la Oficina de Protección de Derechos (OPD) de la comuna, derivación a profesionales externos para evaluaciones y/o intervenciones si la situación lo amerita de carácter psicológico, psicopedagógico, médico, etc.

c) Este plan de acción queda por escrito, determinando los responsables de cada acción y los plazos establecidos para dicho apoyo. Podrá implementarse tanto para la posible víctima como para el posible victimario, ya que aún se encuentra en la etapa de indagación de los hechos. El responsable de monitorear estas acciones es el Encargado de Convivencia Escolar de acuerdo a un plazo no mayor a 5 días hábiles desde que se presentó la pauta de indicadores de urgencia a la Directora (Anexo N°2).

ETAPA 4: Medidas formativas, pedagógicas y/o de apoyo psicosocial aplicables a involucrados.

a) El Encargado de convivencia pondera los medios de prueba que tenga a la vista, así como también las posibles atenuantes y agravantes de acuerdo a los perfiles de comportamiento de cada rol establecidos en el presente Reglamento Interno o el Reglamento de Orden, Higiene y Seguridad cuando se trate de un funcionario del establecimiento.

b) En el caso de que se determine que la falta y su autor se encuentran confirmadas, en base a los medios de prueba presentados, el Encargado de Convivencia informa los resultados a la Directora del Colegio quien determina una o más medidas conjuntas, acorde con el tipo y gravedad de la falta del Reglamento, así como la edad de los involucrados y sus características personales. Estas medidas pueden ser: medidas disciplinarias, medidas pedagógicas, amonestaciones o cambio de funciones correspondientes de acuerdo a lo establecido en el Reglamento Interno o el Reglamento de Orden, Higiene y Seguridad cuando se trate de un funcionario del establecimiento.

ETAPA 5: Acciones preventivas con la comunidad educativa.

a) Con el resto de los estudiantes se adoptan medidas y programas conducentes al mantenimiento de un clima escolar sano. Para ello, se considera un “Plan de intervención” existente en los distintos ciclos y que es implementado por el Encargado

de Convivencia Escolar y/o el Orientador del establecimiento, junto a la/el Profesora/or Jefe en horario acordado.

b) Aplicación del cuestionario *"A mí me sucede que"* u otro contextualizado en los distintos niveles según el plazo que determina el Plan de Gestión de la Convivencia Escolar. Esta acción es responsabilidad del Encargado de Convivencia Escolar y las respectivas y respectivos Profesoras y Profesores Jefe.

c) En Consejo de Profesores, según calendario de UTP, el Encargado de Convivencia Escolar, presenta resultados de la aplicación de la encuesta *"A mí me sucede que"* u otro instrumento acordado por el colegio (en relación al tema), que permite diseñar acciones de orientación y buena convivencia aplicables al curso (Anexo N° 3 y N° 4). La Profesora o el Profesor Jefe de cada curso implementan las acciones y se deja registro en el Libro de Clases, en el registro de contenidos de Orientación. El Encargado de Convivencia Escolar realiza el monitoreo de éstas.

d) Al menos una vez al año se informa y capacita a todos los integrantes de la comunidad educativa acerca de estrategias de resolución de conflictos y las consecuencias del maltrato, acoso escolar o violencia entre miembros de la comunidad educativa o de cualquier tipo de conducta contraria a la sana convivencia escolar.

g) Las temáticas en relación a Convivencia Escolar son informadas al Consejo Escolar en reunión ordinaria.

ETAPA 6: Finalización del procedimiento.

a) Para denuncias no confirmadas, se realizan acciones de promoción de la sana convivencia y prevención del maltrato en los cursos de los estudiantes involucrados. Dicha planificación es liderada por el Encargado de Convivencia Escolar, pudiendo convocar al Equipo de Gestión de la Convivencia Escolar, alguno de sus integrantes u otras áreas o disciplinas que estime pertinentes.

b) El Encargado de Convivencia Escolar, junto a la Directora del Colegio o las personas que ella determine pueden suspender temporal o definitivamente el caso, ello ocurre cuando no se cuenta con las pruebas necesarias que permitan tomar medidas inmediatas respecto a sus involucrados. Para la determinación de suspensión temporal, queda claramente especificado el tiempo que este durará, el cual no puede exceder al término del año escolar lectivo.

c) De considerarse la medida de suspensión temporal del caso, el Encargado de Convivencia Escolar realiza monitoreo. Si no surgieran nuevos antecedentes al término del tiempo previamente establecido, se resuelve el cierre definitivo del procedimiento. Esto es comunicado por el Encargado de Convivencia Escolar y Psicóloga del Colegio a todos los afectados e involucrados, a sus padres o apoderados, cuando de estudiantes se trate o funcionarios; ello mediante citación formal y con constancia de firma de sus participantes.

d) Para denuncias que fueron desestimadas, se informa lo resuelto a las partes involucradas, alumnos, apoderados y/o funcionarios. Se cierra el procedimiento realizado.

e) Para denuncias confirmadas: se presenta la confirmación de la denuncia a los involucrados en los hechos denunciados:

1) Si los involucrados en los hechos denunciados, aceptan la resolución, se cierra el protocolo.
2) Si los victimarios en los hechos denunciados no están de acuerdo, se debe dar curso al proceso de apelación. Esto sólo en caso de no estar frente a un posible delito.

ETAPA 7: Apelación.

a) Los involucrados que no hayan cometido un posible delito, pueden solicitar la revisión frente a la aplicación de medidas adoptadas. Para ello deben enviar Carta de apelación dirigida a la Directora del colegio dentro de un plazo máximo de 5 días hábiles desde que fuera comunicada la resolución. La Directora o quien ella determine para subrogarla, responderá en un plazo máximo de 10 días hábiles desde que fuera recibida la solicitud de la apelación. La Directora resuelve en conjunto con el Equipo Directivo o los profesionales que ella determine. La decisión definitiva será inapelable.

b) Cuando se está frente a un hecho que haga presumir la existencia de un delito y que afectare a algún miembro de la comunidad educativa, se denuncia dentro de las 24 hrs. siguientes al momento de conocer el hecho. La denuncia es realizada por la Directora a través de un oficio o por medio digital dirigido al Ministerio Público, Carabineros de Chile, Policía de Investigaciones o al Juzgado de turno en lo penal. Sin considerar apelación. Se debe comunicar previamente a

la Sostenedora vía correo electrónico.

c) Cuando un funcionario es presumiblemente quien provoca el maltrato, acoso o violencia; es apartado de la persona que fue vulnerada, tanto para la protección del denunciante como la suya propia y se procede conforme al Reglamento Interno y al Reglamento de Orden, Higiene y Seguridad. La Directora del Colegio informa inmediatamente a la Representante legal de la Corporación María Inmaculada de Los Ángeles a través de correo electrónico, salvo que el funcionario que provoca el posible maltrato, acoso o violencia, sea alguno de los directivos mencionados, la información indicada será enviada sólo por el funcionario perteneciente al Equipo Directivo que no se encuentra involucrado en los hechos.

ETAPA 8: Vías de información y comunicación al conjunto de la Comunidad Educativa.

- En caso de denuncias:

a) Si la Directora no está involucrada envía Informe Concluyente emitido por el Encargado de Convivencia a la Representante legal de la Corporación María Inmaculada de Los Ángeles. Si la denunciada fuese la misma Directora el informe es enviado por la Jefe de U.T.P. Esto previo a la denuncia.

b) La Directora informa al Consejo Escolar las situaciones denunciadas al menos una vez al semestre, dando a conocer las medidas y acciones generales que se han implementado al interior de la Comunidad Educativa. De ello queda registro en el Acta semestral del Consejo Escolar.

c) Siempre que sea necesario el Encargado de Convivencia Escolar junto con la Psicóloga del Colegio comunican el desarrollo del Plan de Acción, seguimiento y evaluación al Consejo de Profesores; así como los lineamientos para abordar la situación en reuniones de apoderados si se requiere. Ello queda definido en el mismo plan de acción, ya que se involucra al resto de los cursos sólo cuando el caso lo requiere para su correcta resolución.

d) Las Profesoras o Profesores Jefe comunican en reunión de apoderados la situación en caso que los cursos estén involucrados en los hechos, instando a la colaboración y apoyo a las madres, padres y apoderados en la labor conjunta familia-colegio en materia de prevención de la violencia escolar. Resguardando identidad y evitando especulaciones.

DENUNCIA DE LA SITUACIÓN (Anexo N°1)

a. Datos Personales (de quien hace la denuncia)

Nombre:	RUT:
Teléfono:	Fecha de la denuncia:

b. Datos estudiante posible víctima

Nombre:	RUT:	Fecha:
Fecha de nacimiento:	Edad:	Curso:
Profesora/or Jefe:		

c. Datos estudiante posible agresor/a

Nombre:	RUT:	Fecha:
Fecha de nacimiento:	Edad:	Curso:
Profesora/or Jefe:		

d. Datos estudiante posible agresor/a

Nombre:	RUT:	Fecha:
Fecha de nacimiento:	Edad:	Curso:
Profesora/or Jefe:		

e. Datos estudiante posible agresor/a

Nombre:	RUT:	Fecha:
Fecha de nacimiento:	Edad:	Curso:
Profesora/or Jefe:		

f. Datos estudiante posible agresor/a

Nombre:	RUT:	Fecha:
Fecha de nacimiento:	Edad:	Curso:
Profesora/or Jefe:		

g. Datos estudiante espectador/a (testigo posible en caso que se presente)

Nombre:	RUT:
Fecha de nacimiento:	Edad:

h. Datos estudiante espectador/a (testigo posible en caso que se presente)

Nombre:	RUT:
Fecha de nacimiento:	Edad:

i. Relato del hecho denunciado.

j. Antecedentes relevantes

Firma denunciante

Firma receptor

INFORME CONCLUYENTE (Anexo N°2)

I. IDENTIFICACIÓN VÍCTIMA

APELLIDO PATERNO	APELLIDO MATERNO
NOMBRES	EDAD
CURSO	PROFESORA/OR JEFE
REGISTRO DE INCIDENTES RELEVANTES (Hoja de vida del estudiante)	
MEDIDAS DE RESGUARDO IMPLEMENTADAS	

II. IDENTIFICACIÓN DE VICTIMARIO(S)

NOMBRE	CURSO	EDAD
MEDIDAS FORMATIVAS, PEDAGÓGICAS Y/0 DE APOYO PSICOSOCIAL IMPLEMENTADAS		

III. DESCRIPCIÓN DE LA SITUACIÓN

DETALLAR TIPO DE MALTRATO, ACOSO ESCOLAR O VIOLENCIA según relato recepcionado como denuncia.

IV. CONCLUSIÓN Y VALORACIÓN DE LA SITUACIÓN MALTRATO, ACOSO ESCOLARO VIOLENCIA (esto según investigación y antecedentes recabados).

Nombre y firma de encargado de convivencia escolar Fecha

PLAN DE ACCIÓN *"Sana Convivencia"* (Anexo N°3)*

1. Presentación.
2. Síntesis de lo que está sucediendo a nivel relacional (según encuesta "*A mí me sucede que"* u otra atingente y contextualizada).
3. Objetivos de la intervención (siempre enfocados a mejorar la convivencia, focalizada en la posibilidad de alternativas para relacionarse).
4. Líneas de acción: considerando a los actores a nivel individual y grupal, la familia, y el trabajo con adultos en el colegio. Perspectiva ecológica.
5. Planteamiento de la evaluación que se realiza en la intervención. Se proyecta el posible impacto de la intervención según objetivos y líneas de acción, por lo tanto, se explicita cómo será evaluado.
6. Cronograma del trabajo: se integran las líneas de acción por objetivos, evaluación y la integración de los informes de avance (Anexo N°4).
7. Conclusiones y proyecciones o sugerencias.
8. Anexos: todo aquello que se considere relevante en relación al plan de acción.

*No procede en casos entre adultos, sean funcionarios y/o apoderados.

INFORME DE AVANCE (Anexo N°4)

1. Presentación.
2. Evaluación según el plan de acción planteado.
3. Señalar aspectos emergentes.
4. Conclusiones generales del proceso: se señala lo que queda por hacer, las proyecciones, y se señala si se cierra con ello el caso o queda pendiente, también se agregan las posibles sugerencias.
5. Anexos si fuera necesario.
6. Recepción del informe Final.

PROTOCOLO DE RETENCIÓN Y APOYO A LAS ALUMNAS EMBARAZADAS, MADRES Y PADRES ESTUDIANTES.

XX. REGULACIÓN REFERIDA A LA GESTIÓN PEDAGÓGICA Y PROTECCIÓN DE LA PATERNIDAD Y MATERNIDAD Y EMBARAZO ADOLESCENTE.

Los alumnos y alumnas que se encuentren en situación de paternidad, maternidad o embarazo, gozan de los mismos derechos que los demás estudiantes en cuanto al ingreso y permanencia en los establecimientos educacionales.

El embarazo y la maternidad y/o paternidad, en ningún caso constituirán un impedimento para ingresar y/o permanecer en el **"COLEGIO MARÍA INMACULADA DE LOS ÁNGELES"**.

Es por lo anterior, que el presente Protocolo entrega una orientación a la comunidad educativa en cuanto a cómo deben ser abordadas las situaciones de paternidad, maternidad y/o embarazo que pudieren enfrentar alguno de los alumnos o alumnas del establecimiento, cuyo objetivo es retener y/o apoyar a estos estudiantes, velando por su permanencia en el sistema educativo, otorgándoles facilidades tanto "académicas" como "administrativas" que hagan posible evitar la deserción de los mismos.

20.1. DERECHOS DE LOS ESTUDIANTES EN SITUACIÓN DE PATERNIDAD, MATERNIDAD Y/O EMBARAZO:

DERECHOS:	BIEN JURÍDICO:	CONTENIDO:
➢ No ser discriminados arbitrariamente.	➢ Acceso y permanencia en el Sistema Educativo. ➢ No discriminación.	Garantiza la posibilidad de Ingreso al sistema educativo de manera transparente y en igualdad de condiciones. Una vez incorporado, se asegura su continuidad sin que se vea interrumpida de manera arbitraria o por motivos no contemplados en la normativa. El sistema educacional propende a eliminar toda forma de exclusión o segregación arbitraria, que impida el ejercicio de los derechos y/o la participación de los miembros de la comunidad educativa.
➢ Estudiar en un ambiente de aceptación y respeto mutuo.	➢ Buena Convivencia Escolar.	Asegura un ambiente adecuado para el desarrollo de las relaciones cotidianas entre los miembros de la comunidad educativa; siempre en un marco de respeto, participación y buen trato, que permita la vinculación entre sí y con el medio en general.
➢ Respeto a la integridad física, psicológica y moral de los estudiantes.	➢ Salud.	Garantiza a los miembros de la comunidad educativa, un conjunto de condiciones mínimas de salubridad e higiene, de tal manera de asegurar procesos de enseñanza y de aprendizaje en ambientes libres de todo factor de riesgo.

	➢ Seguridad	Garantiza el cumplimiento de las exigencias que permiten a los estudiantes desarrollar sus actividades en un ambiente óptimo, que no presente riesgos para la integridad de los miembros de la comunidad educativa.
➢ Participar en actividades que se promuevan en el establecimiento educacional. ➢ Participar en la vida cultural, deportiva y recreativa del establecimiento.	➢ Participación	La Ley promueve la intervención de los miembros de la comunidad educativa en distintas instancias: ➢ Planificación. ➢ Gestión. ➢ Promoción curricular y extracurricular. ➢ Convivencia en el E.E.
➢ Recibir una educación que ofrezca oportunidades para su formación y desarrollo integral.	➢ Formación y desarrollo integral de los alumnos.	El Proceso educativo debe considerar *promover la formación espiritual, ética, moral, afectiva y física de los estudiantes*, permitiéndoles conocer otras realidades, valores o vivencias que les permita vincularse de forma sana con otros miembros de la sociedad.

20.2. MEDIDAS ACADÉMICAS Y ADMINISTRATIVAS PARA OTORGAR APOYO A ESTUDIANTES EN SITUACIÓN DE PATERNIDAD, MATERNIDAD Y/O EMBARAZO:

Medidas Académicas:
Son aquellas acciones que apuntan a mantener a los estudiantes en el sistema educativo, flexibilizando los procesos de aprendizaje o el currículum, en consideración a su condición, pero sin perder de vista el derecho que les asiste a recibir una adecuada y oportuna atención en el ejercicio de los mismos.
Algunas de dichas medidas son:

a) Acreditada que sea una situación de paternidad, maternidad y/o embarazo, las autoridades del establecimiento deberán informar al alumno o alumna sobre sus derechos y responsabilidades durante periodo de asistencia a clases.
b) Deberán definirse roles y funciones de personal del establecimiento para con el estudiante que así lo requiera y realizar un seguimiento de los mismos.
c) Todos los estudiantes tienen el derecho a ser evaluados de la misma manera por ello se entregará a aquellos alumnos y alumnas que sean padres, madres y/o estén embarazadas, todas las facilidades que permitan cumplir con el "calendario de evaluación" existente en el establecimiento.
d) Existirá un "sistema de evaluación alternativo" con una propuesta curricular adaptada para aquellos alumnos y alumnas que, por su situación de paternidad, maternidad y/o embarazo estén impedidos de asistir de manera regular a clases, sea durante el periodo de embarazo o durante el periodo de maternidad o paternidad, a fin de velar por su permanencia en el sistema educativo.
e) La Dirección del establecimiento deberá evaluar cada caso de manera personalizada, fijando criterios para la promoción de los estudiantes en situación de embarazo, maternidad o paternidad que aseguren el cumplimiento efectivo de los aprendizajes y contenidos mínimos establecidos en los programas de estudio, o en su caso, en los módulos de formación diferenciada técnico profesional. Lo anterior, a fin de asegurar a estos estudiantes, *una educación adecuada, oportuna e inclusiva*.
f) Se contará con un calendario flexible y una propuesta curricular adaptada, priorizando aquellos objetivos de aprendizaje que permitan a los estudiantes continuar con sus estudios y brindarles el apoyo pedagógico necesario mediante un sistema de tutorías. Lo anterior, se llevará a cabo, nombrando a un docente responsable de supervisar la realización del programa, pudiendo a su vez, contar con el apoyo de sus compañeros de clases (Docente responsable: Profesor/a Jefe).

g) El Establecimiento velará porque las alumnas en situación de embarazo o lactancia, no estén en contacto con materiales nocivos al interior del establecimiento ni se expongan a situaciones de riesgo durante el embarazo o periodo de lactancia entregando para ello, las facilidades académicas necesarias que permitan dar cumplimiento al currículum, planificando actividades que respondan al perfil del egreso, conforme al Decreto Supremo N° 220, de 1998, del Ministerio de Educación, evitando en todo momento poner en riesgo la vida de la madre y/o el hijo o hija que está por nacer.
h) Si quien presentare dicha condición fuere una alumna o alumno con necesidades educativas especiales (NEE) se tomarán las medidas curriculares que fueren necesarias agregando contenido relacionado con maternidad y cuidado del hijo o hija permitiendo con ello, colaborar en su desarrollo integral.
i) Las alumnas embarazadas podrán asistir a clases de educación física de manera regular, conforme a las orientaciones de su médico tratante, sin perjuicio de ser evaluadas de manera diferenciada o de eximirse, por razones de salud que así lo justifiquen. Asimismo, las alumnas que hubieren sido madres estarán eximidas del subsector de educación física hasta el término del porpuerio, es decir hasta 6 semanas después del parto, y que, en casos calificados por el médico tratante, podrán eximirse de este subsector por un periodo superior.

Medidas Administrativas:
Son aquellas acciones que apuntan a compatibilizar la condición de embarazo, maternidad o paternidad con las de estudiante, asegurando el resguardo de la *integridad física, psicológica y moral.*
Algunas de dichas medidas son:
a) Las autoridades administrativas, personal del establecimiento y demás miembros de la comunidad educativa, siempre deberán mostrar en su trato, respeto por la condición de embarazo, maternidad o paternidad del estudiante, a objeto de *resguardar el derecho de estudiar en un ambiente de aceptación y respeto mutuo.* Toda contravención a lo anteriormente expuesto, constituirá una falta a la buena convivencia escolar debiendo ser sancionado según las disposiciones contempladas en el Reglamento Interno y de Convivencia del establecimiento.
b) Toda alumna embarazada podrá participar en organizaciones estudiantiles y, asimismo, en cualquier ceremonia y/o actividad extra-programática ya sea que se realice al interior o exterior del establecimiento y en las que participaren los demás estudiantes de manera regular.
c) Las alumnas embarazadas podrán adaptar su uniforme escolar en atención a las condiciones especiales que requiera, según sea la etapa del embarazo en que se encuentre.
d) En el caso de alumnos y alumnas padres, madres y/o embarazadas, no se hará exigible el 85% de asistencia establecido como regla general para los estudiantes del establecimiento "Colegio María Inmaculada de los Ángeles" pues, para ellos se elaborará un **"Calendario de Asistencia Flexible"**, con una propuesta curricular avanzada que permita la educación de todos ellos, otorgándoles el apoyo Pedagógico necesario y en donde se registren *asistencias, permisos, ingresos y salidas, consignando además la etapa del embarazo maternidad o paternidad en que se encuentren las alumnas o alumnos en tal situación*. Dicho calendario, deberá ser revisado y monitoreado por el docente a cargo del curso respectivo del alumno o alumna en tal situación.

Las inasistencias deberán ser justificadas, cuando éstas sean derivadas *del embarazo, parto, post-parto, control del niño sano o enfermedades del hijo o hija menor de un año*, se entenderán justificadas toda vez que sean acompañadas de: *certificado médico, tarjeta de salud, tarjeta de control u otro similar que indique motivos o den cuanta de dicha inasistencia.*

Toda vez, que la asistencia a clases durante el año escolar alcance menos de un 50%, la dirección del establecimiento resolverá conforme a las normas establecidas en la normativa vigente, sin perjuicio del derecho de la alumna de apelar ante el Secretaría Regional Ministerial de Educación respectivo, en nuestro caso de la Región del Bio-Bio.

e) Toda alumna embarazada podrá asistir al baño las veces que lo requiera, velando por su integridad física y su estado de salud. Por tanto, en ningún caso y bajo ninguna circunstancia, se podrá impedir ello por parte del personal del establecimiento.
f) Toda alumna embarazada podrá utilizar durante la realización de los recreos la biblioteca u otras dependencias del establecimiento a fin de otorgar seguridad tanto a su salud como a su integridad física evitando así la ocurrencia de accidentes o situaciones de estrés para la misma.
g) Toda alumna en periodo de lactancia, podrá elegir el horario de alimentación de su hijo o hija, el cual será de máximo una hora sin considerar tiempos de traslado. Lo anterior, deberá ser informado a la dirección del establecimiento durante la primera semana de ingreso o reingreso de la alumna.
h) Toda alumna embarazada estará cubierta por el Seguro Escolar, aplicándose lo dispuesto en el DS N° 313, de 1972, del Ministerio el Trabajo y Previsión Social.
i) Las alumnas y los alumnos en situación paternidad, maternidad o embarazo, no podrán ser objeto de cambio de establecimiento o expulsión, cancelación de matrícula, negación de matrícula, suspensión u otra medida similar por

razones asociadas a la paternidad, maternidad y/o embarazo.

j) La situación de maternidad, paternidad o embarazo, de cualquier alumno o alumna del establecimiento no podrá ser causal para cambiar al estudiante ni de jornada de clases ni de curso, salvo que éstos manifestaren su voluntad de que así sea de manera "expresa" y estando dicha decisión debidamente fundada mediante Certificado emitido por profesional competente (matrona, psicólogo, pediatra, etc.). Lo anterior, en virtud de lo dispuesto en el Art.11 de la Ley General de Educación N° 20.370.
k) Toda alumna o alumno en situación de paternidad, maternidad o embarazo, podrá cerca que sea la fecha del parto, informarlo al Profesor jefe o alguna autoridad del establecimiento a fin de definir una "forma alternativa de evaluación" como ya se ha hecho referencia precedentemente, lo anterior, debido a que el establecimiento jamás podrá definir los periodos de Pre-natal y Post-natal correspondientes.
l) La decisión de dejar de asistir a clases durante los últimos meses de embarazo y/o postergar el regreso a éstas por estudiantes en situación de maternidad o embarazo, dependerá exclusivamente de las indicaciones del médico tratante, las cuales siempre deberán estar orientadas a velar por proteger la salud tanto de éstas como la del hijo o hija que está por nacer.

20.3. ACCIONES A REALIZAR DURANTE ETAPA DE EMBARAZO, MATERNIDAD Y/O CRIANZA:

a) Toda alumna que esté en etapa de embarazo, maternidad o crianza podrá concurrir a todos los controles necesarios relacionados a cada una de dichas etapas, todas las cuales deberán constar en documento escrito emitido por el médico tratante, matrona o pediatra según sea el caso.

Cabe tener en cuenta, que los controles durante la gestación *contribuyen a proteger la salud de la madre, favorecen el desarrollo del hijo que está por nacer, fortalecen el afecto entre la familia y éste, además permiten detectar a tiempo posibles complicaciones tanto de salud como psicosociales.*

b) Las alumnas del establecimiento que estén en etapa de embarazo, maternidad o crianza, durante los recreos, tendrán la oportunidad de utilizar la biblioteca, sala de profesores u otras dependencias del establecimiento a fin de disminuir los riesgos y la existencia eventual de estrés.
c) Las alumnas en situación de embarazo podrán concurrir al baño cuantas veces lo estimaren necesario.
d) Las alumnas podrán asistir a clases de educación física de manera regular, conforme a orientaciones del médico tratante, sin perjuicio de que puedan ser Evaluadas de manera "diferenciada" o bien "eximirse" de dicha asignatura, toda vez que las razones de salud así lo justifiquen hasta 6 semanas después del parto o por un periodo superior si estuviere ello debidamente justificado.
e) En cuanto a la alimentación de sus hijas o hijos, las alumnas que se encontraren en etapa de maternidad o crianza podrán definir el horario para efectuar la alimentación de estos, por el periodo de una hora diaria, sin considerar el tiempo de traslado a sala cuna u domicilio según corresponda (horario que deberá ser informado con antelación a la dirección del establecimiento tal como se ha hecho referencia precedentemente).
f) Cada vez que un hijo o hija presentare alguna enfermedad que requiera contar con el cuidado de su padre o madre y estos así lo hubieren manifestado, se entregarán por parte del establecimiento, todas las facilidades necesarias para hacer posible dicha concurrencia, debiendo el estudiante exhibir posteriormente la documentación médica que justificare dicha ausencia.
g) En caso que se evidencie *desmotivación, dificultad de concentración, cambio de intereses* en un alumno o alumna que enfrente una situación de paternidad, maternidad o embarazo, el establecimiento otorgará "acompañamiento emocional" mediante ayuda de psicólogo/a o asistente social.

Se establecerá además la alternativa de "tutorías entre pares" en donde el alumno o alumna afectado, recibirá la colaboración de otro alumno o alumna tutor/a, fortaleciendo por una parte el aprendizaje y, por otra, la creación de vínculos importantes entre estos.

h) El establecimiento educacional apoyará a las alumnas y alumnos en situación de paternidad, maternidad o embarazo, entregando orientación y asesoría respecto a todos los beneficios Estatales que éstos pudieren hacer valer, motivándolos para que asistan a los talleres que dichas instituciones pudieren otorgar (Organismos Estatales que otorgan beneficios: *junta Nacional de Jardines Infantiles (JUNJI); beneficios Municipales como subsidios familiares (Subsidio Maternal) a contar del quinto mes de gestación; beneficios de CESFAM como "Chile crece contigo"; becas de apoyo a la retención escolar, JUNAEB etc.*

i) El establecimiento en cumplimiento de su labor formativa y según lo dispuesto en el Art. 1° inc. Final de la Ley 20.418, incluirá dentro del Ciclo de Enseñanza Media, un programa de educación sexual, el cual, según sus principios y valores, incluirá contenidos que propendan a una sexualidad responsable e informar de manera completa sobre los diversos métodos anticonceptivos existentes y autorizados, conforme al proyecto educativo, convicciones y creencias que se

adopten en el establecimiento en conjunto con los centros de padres y/o apoderados. Asimismo, en consideración a las consecuencias de una actividad sexual precoz sin protección y a las situaciones de vulnerabilidad a las cuales se podrían exponer los alumnos y alumnas tales como: e*l embarazo adolecente, infecciones de transmisión sexual, incluido el VIH*, se entregará a éstos un apoyo preventivo, revisando los programas existentes de manera periódica adaptándolos a sus necesidades y a la realidad de la comunidad educativa del establecimiento.

Se realizarán capacitaciones en dichas materias también a los docentes del establecimiento a fin de entregar a los estudiantes espacios de diálogo en los cuales la sexualidad sea tratada sin discriminaciones ni juicios.

RESUMEN DE DERECHOS Y DEBERES DE LOS ESTUDIANTES EN SITUACIÓN DE PATERNIDAD, MATERNIDAD O EMBARAZO.

Derechos:

1. Toda alumna o alumno en situación de paternidad, maternidad, y/ o embarazo, tiene derecho a ser tratado con respeto por toda la comunidad educativa.
2. El Establecimiento velará por resguardar que no se cuestione su vida sexual y no sufran ningún tipo de descalificación asegurando el respeto y buen trato hacia su condición explicitando además que toda contravención a dicha obligación constituirá una falta a la buena convivencia debiendo ser sancionada conforme a lo dispuesto en el Reglamento Interno y de Convivencia del establecimiento.
3. Toda alumna embarazada o en situación de maternidad tendrá derecho a estar cubierta por el "Seguro Escolar". Lo anterior, en virtud de lo dispuesto en el Decreto Supremo N° 313, de 1972, del Ministerio del Trabajo y Previsión Social, que lo reglamenta.
4. Toda alumna o alumno en situación de paternidad, maternidad o embarazo, podrá ser promovido/a de curso con un porcentaje de asistencia menor al 85% establecido para la comunidad en general, siempre que fuere justificado lo anterior mediante el documento médico respectivo (certificado médico, carnet de salud, tarjeta de control, u otro). Si la asistencia fuere inferior al 50% la dirección del establecimiento deberá evaluar cada caso en particular y resolver conforme a los Decretos Exentos N° 511 de 1997, N° 112 y N° 158 de 1999, N° 83 de 2001, todos ellos del Ministerio de Educación, y/ o los que en el futuro se dictaren en su reemplazo. Lo anterior, sin perjuicio del derecho de apelación ante el Secretario Regional Ministerial de Educación de la Región del Bio-Bio.
5. Derecho a recibir acompañamiento emocional toda vez que se evidencie la existencia de: desmotivación*, falta de concentración y/o cambio de intereses* etc. Para ello se implementarán tutorías a cargo de algún docente con colaboración de sus pares.
6. Toda alumna embarazada tendrá derecho a adaptar su uniforme escolar conforme a su estado de embarazo pudiendo utilizar la vestimenta que le otorgue una mayor comodidad como por ejemplo: Usar pantalón en lugar de jumper o falda.
7. Toda alumna o alumno en situación de paternidad, maternidad o embarazo podrá participar en todas las actividades del establecimiento, organizaciones estudiantiles, ceremonias, y actividades extra- Programáticas, ya sea dentro o fuera del establecimiento en que participen los demás alumnos de manera regular y en iguales condiciones que éstos.
8. Toda alumna que esté en etapa de maternidad o crianza tendrá derecho a salir a amamantar a su hija o hijo por un periodo de ***una hora diaria***, sin considerar tiempo de traslado a la sala cuna o domicilio, según sea el caso. Lo anterior, deberá ser informado a la dirección del establecimiento durante la primera semana de su ingreso o reingreso, a fin de evitar que se perjudique la evaluación diaria de las alumnas.
9. Toda alumna embarazada tendrá derecho a concurrir al baño cuantas veces lo estimen necesario, sin que se le pueda reprochar ello por personal docente o asistente de la educación, velando siempre por su integridad física y estado de salud.
10. Toda alumna embarazada tendrá derecho a eximirse de la asignatura de educación física hasta 6 semanas después del parto o superior si así se justificare.
11. Toda alumna embarazada tendrá derecho a no ser expuesta a sustancias nocivas ni a situaciones riesgosas.
12. Toda alumna embarazada tendrá derecho durante los recreos a utilizar la biblioteca u otras dependencias del establecimiento que contribuyan a evitar accidentes o situaciones de estrés, asegurando en todo momento su integridad física y la del hijo o hija que está por nacer.
13. Derecho a Ingresar y permanecer en el establecimiento otorgándose a las alumnas y alumnos que lo necesiten, todas las facilidades académicas y administrativas necesarias para el cumplimiento del ingreso y permanencia antes referido.
14. Derecho a que el cambio de estado civil de sus padres y/o apoderados, no sea motivo de impedimento para su continuidad en el establecimiento.

15. Derecho a que, durante la vigencia del año escolar o académico, no se les pueda cancelar la matrícula, ni suspender o expulsar en base a causales que deriven del incumplimiento de obligaciones contraídas por los padres y/o rendimiento de los mismos. Asimismo, tendrán derecho a que dichas situaciones no sean causales de retención de documentación académica.
16. Derecho a que el rendimiento escolar del alumno o alumna, no sea obstáculo para la renovación de su matrícula.
17. Derecho a repetir de curso a lo menos en una oportunidad en educación básica y en una oportunidad en educación media. Sin que por dicha causal les sea cancelada o no renovada su matrícula. En caso que en la misma comuna o localidad no exista otro establecimiento de igual nivel o modalidad, lo señalado precedentemente no podrá afectar de manera alguna el derecho a la Educación.

18. Derecho a que ni el Estado, ni el establecimiento educacional pueda discriminarlos arbitrariamente en el trato que se debe dar a éstos y demás miembros de la comunidad educativa.
19. Derecho a que la situación de maternidad, paternidad o embarazo, no sea causal para cambiar al estudiante ni de jornada de clases ni de curso *(Ej. al paralelo) salvo que éstos manifestaren su voluntad de que así sea de manera expresa y estando dicha decisión debidamente fundada mediante un certificado emitido por profesional competente.*
20. Toda alumna o alumno en situación de maternidad, paternidad o embarazo, cercana que sea la fecha del parto, tendrá derecho a informar al Profesor jefe y/o alguna autoridad del establecimiento a fin de definir una forma "alternativa" de evaluación como ya se ha hecho referencia pues, el establecimiento jamás podrá definir los periodos de Pre-natal y Post-natal correspondientes.
21. Derecho a dejar de asistir a clases durante los últimos meses de embarazo y/o postergar el regreso a éstas toda vez que, las indicaciones médicas del médico tratante así lo aconsejaren. Las cuales siempre deberán estar orientadas a velar por proteger la salud tanto de la estudiante como del hijo o hija que está por nacer.

Deberes:

1. Toda alumna embarazada deberá asistir a todos sus controles de embarazo, post parto, control sano, en CESFAM u otro Centro de Salud Asistencial.
2. Justificar su inasistencia a clases con el documento médico respectivo tales como: *carnet de control, certificado de médico tratante o matrona* y mantener constantemente informado al profesor jefe, quien se encargará de su seguimiento durante todo el proceso.
3. Toda alumna embarazada deberá realizar su mayor esfuerzo por asistir a clases y terminar el año escolar respetando el "calendario flexible" de evaluación establecido para cada caso.
4. Informar cualquier situación relativa a su salud al profesor Jefe, quien hará seguimiento durante todo su proceso tanto, durante el embarazo, como durante etapa de maternidad y crianza del hijo o hija.
5. Los padres y/o apoderados deberán junto con suscribir un **"Compromiso de Acompañamiento**" e informar situaciones como cambios de domicilio, cambios en tutela o cuidado de sus estudiantes, colaborando con el retiro de material de estudio cuando sus estudiantes se ausentaren de clases por más de un día.

20.4. CIERRE DEL PROTOCOLO:

Si la etapa de embarazo, maternidad o paternidad de la alumna o alumno terminara antes de su egreso de la Enseñanza Media, deberá el/la Profesor/a Jefe o Encargado de Convivencia Escolar en su defecto, presentar un informe o registro de las actividades realizadas. Asimismo, en el caso que el estudiante fuere promovido a otro establecimiento educacional caso en el cual, deberá informarse a éste las acciones y actividades realizadas con el alumno o alumna.

20.5. REDES ESTATALES EN BENEFICIO DE LOS ALUMNOS Y/O ALUMNAS EN SITUACIÓN DE PATERNIDAD, MATERNIDAD Y/O EMBARAZO.

Las siguientes instituciones Estatales, son algunas de las que dispone el Gobierno de Chile como apoyo a Padres, madres y embarazadas como redes de apoyo externas a las cuales se puede eventualmente concurrir y solicitar asistencia:

- **EL PROGRAMA CHILE CRECE CONTIGO**:

Es un sistema integral de apoyo a niños y niñas de primera infancia, desde el período de gestación hasta que entran a primer nivel de transición (4 años). Para acceder a este sistema hay que dirigirse al consultorio en que se está inscrito. El "Subsidio Familiar", dentro del cual se encuentra el Subsidio Maternal es un beneficio social dirigido a las personas más vulnerables.

Para acceder a este subsidio hay que acercarse al Municipio, siendo requisito contar con la Ficha de Protección Social o Ficha Social vigente y pertenecer al 40% de la población más vulnerable. Se trata de un sistema integral de apoyo para niños y niñas de primera infancia, desde la etapa de su gestación hasta que entran en el primer nivel de transición ofreciendo en distintas fases entre otras cosas, lo siguiente:

- **Etapa de Gestación y Nacimiento:** Fortalecimiento de cuidados Prenatales, plan de salud personalizado, talleres prenatales y visita a la maternidad, atención personalizada del proceso de nacimiento, programa de apoyo al recién nacido, promoción de una paternidad activa, prestaciones de acceso preferente, fono infancia, programa de radio "creciendo juntos" entre otros.
- **Etapa de 0 A 2 años:** Fortalecimiento del control de salud del niño o niña, Kit lúdico de apoyo para niñas y niños en situaciones de emergencia, intervenciones educativas de apoyo a la crianza, atención de niños y niñas en situación de rezago y/o vulnerabilidad en su desarrollo integral, atención integral al niño o niña hospitalizado/a, apoyo en estimulación, fono Infancia, talleres "nadie es perfecto", prestaciones de acceso Preferente,

  prestaciones garantizadas, espacios públicos amigables para niños y niñas, programa de radio "creciendo juntos" entre otros.
- **Etapa de 2 a 4 años:** Fortalecimiento de control de salud niño o niña, Kit lúdico de apoyo para niños y niñas en situación de emergencia, atención de niños y niñas en situación de Rezago y/o vulnerabilidad en su desarrollo integral, atención integral al niño o niña hospitalizado/a, apoyo en estimulación, fono infancia, talleres "nadie es perfecto", prestaciones de acceso preferente, prestaciones garantizadas, espacios públicos amigables para niños y niñas, programa de radio "creciendo juntos".
- **Etapa 4 años y más:** RINJU Equipamiento infantil para el juego y la estimulación, apoyo para una salud mental integral, programa de habilidades para la vida, promoción de la actividad física, alimentación y nutrición saludable y salud bucal, promoción prevención y recuperación de la salud bucal, atención por problemas de salud vinculados al rendimiento escolar, control de salud del niño y niña sanos en establecimientos educacionales, talleres "nadie es perfecto", Kit lúdico de apoyo para niños y niñas en situación de emergencia, fono Infancia, espacios públicos amigables para niños y niñas, programa de radio "creciendo juntos".

➢ **SUBSIDIO FAMILIAR/ MATERNAL (SUF)**:

Se trata de un Subsidio Maternal, subsidio familiar que se entrega a partir del quinto mes, y está garantizado a gestantes que pertenezcan al 60% de familias de menores recursos del país de acuerdo al **Registro Social de Hogares**. El pago considera el periodo completo de embarazo, siempre que no se hubiera percibido otros beneficios incompatibles al momento de postular que generen una disminución en el monto de pago final.

Forma de Solicitar el Subsidio:

- Para recibir el (SUF) Maternal no se puede contar con otros ingresos o derechos similares (Asignación familiar, ingreso por concepto de derecho al prenatal y postnatal, subsidio familiar etc.) En el caso de que una alumna pueda recibir la asignación familiar y el subsidio familiar, se deberá optar por uno sólo de ellos.
- Deberá dirigirse al Municipio correspondiente al domicilio adjuntando su agenda de controles prenatales, el carné de identidad, certificado de residencia y certificado de embarazo. Si ya se recibiere el subsidio familiar, no se podrá optar al subsidio maternal ya que los beneficios no son replicables.
- El Subsidio Familiar lo paga el Instituto de Previsión Social a también a través de la Caja de Compensación los Héroes. El beneficio es pagado vía Instituto de Previsión Social (IPS) escalado al periodo completo de gestación según corresponda y siempre que se cumplan los requisitos exigidos. Posteriormente y en un plazo no superior a tres meses desde el nacimiento del hijo o hija, se realizará la transferencia del beneficio a éste bajo el concepto "Recién Nacido", previo registro de éste y presentación de antecedentes (certificado o acta de nacimiento).
- En caso de tener problemas con la asignación de este subsidio se puede llamar a la SUSESO (Superintendencia de Seguridad Social Fonos Contacto: 2620 44 00 – 2620 45 00).

➢ **(JUNJI) JUNTA NACIONAL DE JARDINES INFANTILES**:

Otorga acceso preferencial en su red de jardines y salas cunas a las madres y padres que están el sistema escolar.

La misión de la JUNJI es otorgar educación parvularia pública, gratuita y de calidad, y el bienestar integral a niños y niñas preferentemente menores de cuatro años, priorizando en aquellos que provienen de familias que requieren mayores aportes del Estado tendiendo a la universalización, a través de diversos programas educativos con una perspectiva de territorialidad; desde una visión de sociedad inclusiva y de niños y niñas sujetos de derechos; y que reconoce las potencialidades educativas de sus contextos familiares, sociales y culturales incorporándolas para dar mayor pertinencia a sus aprendizajes.

JUNJI dispone de una serie de salas cunas y jardines infantiles a nivel comunal, en el sitio web www.junji.gob.cl se encuentra información disponible para madres y padres en cuanto la edad de desarrollo de los párvulos y sobre la ubicación de las salas cunas y jardines infantiles tanto públicos como privados.

JUNJI entrega educación y bienestar integral a miles de niñas y niños entre 0 y 4 años de edad, priorizando en aquellos que requieren mayores aportes del Estado.

Promueve las prácticas pedagógicas inclusivas, pertinentes a los contextos sociales y culturales de las familias, y que ponen en el centro de su quehacer a los párvulos, para que ellos aprendan de manera significativa desde el comienzo y para el resto de su vida.

- **JUNAEB:**

El Programa de Apoyo a la Retención Escolar apoya a estudiantes vulnerables que están en riesgo de abandonar el sistema escolar en las regiones de Antofagasta, Valparaíso, Metropolitana, Maule, Bío-Bío y la Araucanía.

Estudiantes vulnerables son aquellos que cursan Enseñanza Básica (7° y 8°) o Educación Media, en condición de embarazo, maternidad o paternidad; estudiantes que cuenten con Beca de Apoyo a la Retención Escolar BARE y estudiantes de Enseñanza Media que presenten alto riesgo socioeducativo en establecimientos priorizados por JUNAEB.

Mediante su Programa de Apoyo para la Retención escolar para embarazadas, madres y padres adolescentes se permite acceder a un beneficio que favorece la permanencia y continuidad en el sistema educativo. Esto se realiza mediante un apoyo que permite garantizar los 12 años de escolaridad obligatoria. El plan comprende una intervención preventiva y promocional que desarrolla estrategias para abordar los factores que potencian la deserción y, al mismo tiempo, promover aquellos que son protectores.

La intervención es realizada por un equipo interdisciplinario bajo una metodología grupal interviniendo en ámbitos Psico-sociales, pedagógicos, escolares (comunidad educativa, estudiantes, directivos, profesores) y redes sociales del territorio.

Sitio web www.junaeb.cl

- **INSTITUTO NACIONAL DE LA JUVENTUD:**

Los Infocentros y Telecentros del INJUV son lugares con computadores habilitados con Internet a disposición de los jóvenes en forma gratuita para que puedan realizar sus trámites, tareas u otros trabajos; complementariamente, el Instituto imparte cursos gratuitos en diversas temáticas de interés juvenil.

- **MINISTERIO DE SALUD:**

Los Centros de Salud Familiar (CESFAM), cuentan con espacios de atención de salud integral para jóvenes y adolescentes, conformados por profesionales preparados en temas como sexualidad y consumo de alcohol y drogas. Para mayor información: www.minsal.cl

20.6. ANEXO: COMPROMISO DE ACOMPAÑAMIENTO A ESTUDIANTES EN SITUACIÓN DE PATERNIDAD, MATERNIDAD Y/O EMBARAZO.

Los Ángeles,_____de _____, _____ Cédula de Identidad N°_____, domiciliado en_____, Padre, madre y/o apoderado/a del alumna_____ _____, DOY MI CONSENTIMIENTO para que mi pupila asista a controles, exámenes médicos, o toda gestión médica que sea necesaria y que permita el debido cuidado del embarazo y/o del hijo hija que está por nacer.

Asimismo, a todos aquellos que sean necesarios para la vida y salud del hijo/a de mi pupila y que impliquen la ausencia ya sea esta total o parcial de su jornada escolar en vuestro establecimiento.

Lo anterior, en virtud de que los controles durante la gestación contribuyen a: *Proteger su salud, favorecen el desarrollo del hijo o hija, fortalecen el afecto entre la familia y el niño o niña que está por nacer y permiten detectar a tiempo posibles complicaciones tanto de salud como psicosociales.*

Director/a
Padre, madre y/o apoderado

20.7. ANEXO: FORMULARIO DE DETECCIÓN SITUACIÓN DE PATERNIDAD, MATERNIDAD Y/O EMBARAZO:

Antecedentes Generales:

Nombre Alumno / Alumna:	

Curso:	Profesor Jefe:

Persona Que Informa:	Nombre:
a. Estudiante en situación de Maternidad, Paternidad y/o Embarazo. b. Otro estudiante c. Docente d. Asistente de la Educación e. Apoderado/a f. Otro	

Descripción de Situación Detectada:

Funcionario/a Encargado/a

20.8. ANEXO: EVALUACIÓN PRELIMINAR DE CADA CASO:

Acciones Preliminares:	Sí	No	Responsable
Derivación a Servicio de Salud:			
Aviso a Dirección del Establecimiento:			
Docente designado como responsable:			
Otros:			

Acciones a Implementar:	Plazo:	Responsable:
Entrevista con Alumno/a:		
Entrevista a Familia:		
Reunión Profesor Jefe:		
Apoyo Psicológico:		
Establecer sistema de evaluación y promoción:		
Establecer horarios de ingreso y salida:		
Reunión con Equipo para elaboración Informe Final:		

_____

Funcionario/a Encargado/a

PROTOCOLO DE SALIDAS PEDAGÓGICAS Y GIRAS DE ESTUDIO.

De acuerdo a las regulaciones sobre salidas pedagógicas y giras de estudio (Superintendencia de Educación, 2018) y en concordancia con el ORD. Nº 1341, del 24 de octubre de 2019, de la DEPROV Bío–Bío, se detalla el Protocolo de salidas significativas y giras de estudio.

El Presente protocolo tiene como objeto establecer las disposiciones reglamentarias básicas y elementales para el buen desarrollo de las salidas pedagógicas, giras de estudio y paseos educativos, por lo tanto, ***sólo serán autorizadas las actividades que se rigan expresamente por este procedimiento.*** Este protocolo, además, pretende informar a la comunidad sobre los derechos y deberes que tienen quienes participan de ellos.

Es fundamental comprender que las salidas significativas y giras de estudio se programan con criterios pedagógicos y se establecen itinerarios posibles para los distintos niveles educativos, a partir de los siguientes criterios:

- Pertinencia curricular de la salida con las Bases Curriculares del nivel.
- Seguridad de los estudiantes de acuerdo a la edad.
- Resguardo de la cobertura curricular y realización de las clases.
- Adecuada gestión de los recursos.

Introducción.

"Los viajes de estudio corresponden al conjunto de actividades educativas extraescolares que planifiquen, organicen y realicen, tanto dentro como fuera del territorio nacional, grupos de alumnos de un establecimiento educacional, con el objeto de adquirir experiencias en los aspectos económicos, sociales, culturales y cívicos de la vida de la región que visiten, que contribuyan a su formación y orientación integrales". (Superintendencia de Educación Escolar, Circular N°1/2014, pág. 71)

La normativa, además indica que será de responsabilidad de la Directora del establecimiento, cautelar el cumplimiento de los requisitos para concretar dicha actividad; los que corresponderán a aspectos pedagógicos, de financiamiento, transporte, seguridad y autorización de los padres y/o apoderados.

Cada vez que se organice un viaje con los estudiantes, se deberá informar al Deprov con 10 días de anticipación, a través de Oficio, adjuntando Ficha de Antecedentes de Viaje con Fines Pedagógicos (Deprov Bio Bio, Oficio Ord. N° 0350).

Modalidades de viajes de los estudiantes

Se considera tres tipos de salidas fuera del EE:

a) Viajes con fines pedagógicos: Actividades de carácter académico que contribuyen al aprendizaje significativo de los estudiantes.
b) Viajes con fines formativos: Actividades que contribuyen al desarrollo integral de los estudiantes.
c) Viajes con fines no pedagógicos: Son actividades que contribuyen al desarrollo general de los estudiantes, como traslado de alumnos a evaluaciones de salud y psicológicas, entre otras.

Responsabilidades

Directora.

- Autorizar salida de los estudiantes del establecimiento.
- Visar Proyecto de Salida Pedagógica.
- Notificar el viaje de los estudiantes a Deprov cuando corresponda.

Inspectora General del nivel.

- Visar documentación requerida para el viaje de los estudiantes.

Coordinador/a Área de Gestión. (Jefe Académica, Convivencia Escolar, Orientación, PIE)

- Velar que la propuesta sea acorde al proyecto educativo y curricular vigente.
- Solicitar autorización a la Directora del establecimiento para la realización del viaje.
- Evaluar resultado del viaje y establecer remediales si corresponde, informando de ello a la Directora.

Docente responsable (Profesor de aula o asignatura, Coord. ciclo, etc).

- Presentar propuesta de viaje al área de gestión correspondiente.
- Reunir documentación requerida de acuerdo a este protocolo.
- Organizar y cautelar que los estudiantes reciban una dieta saludable y en buenas condiciones sanitarias durante la salida.
- Entregar Informe de Evaluación del viaje al Coordinador del Área de Gestión correspondiente y a la Inspectora General del nivel.
- Activar protocolos de acción en caso de accidentes.

Procedimiento

1. Docente responsable presenta propuesta de viaje al área de gestión correspondiente. (Anexo N° 1)
2. Coordinador de Área de Gestión correspondiente revisa que la propuesta sea acorde al proyecto educativo y curricular vigente.
3. Coordinador de Área de Gestión correspondiente solicita autorización a la Directora.
4. Directora notifica a Deprov en caso de que la salida considere a la totalidad del plantel del establecimiento, adjuntando Ficha de Antecedentes de Viaje con Fines Pedagógicos, Deprov. (Anexo N° 2)
5. Directora autoriza salida de los estudiantes del establecimiento.
6. Docente responsable reúne los siguientes documentos y hace entrega de ellos a la Inspectora General correspondiente:

Autorizaciones firmadas por el apoderado de cada estudiante. (Anexo N° 3)
Nómina de Acompañantes adultos: - Educación Parvularia: Educadora y un adulto cada 4 estudiantes. - Primer Ciclo: Profesor/a y un adulto cada 10 estudiantes. - Segundo Ciclo y Enseñanza Media: Profesor/a y un adulto cada 15 estudiantes.

Ficha del Medio de Locomoción a utilizar: Identificación del vehículo y conductor (es). (Anexo N° 4)
Nómina de alumnos. (Anexo N° 5)
Recorrido del viaje.

7. Inspectora General visa documentación requerida y comprueba el cumplimiento de las condiciones para el viaje de los estudiantes.
8. Docente responsable firma Libro de Clases, registrando asistencia y contenidos de la actividad.
9. Docente responsable firma Libro de Registro de Salida con la hora de inicio y término de la actividad, registrando las observaciones pertinentes.
10. Docente responsable informa a la Coordinadora/or del Área de Gestión correspondiente y a la Inspectora General sobre la evaluación del viaje realizado.
11. Coordinadora del Área de Gestión correspondiente y/o Inspectora General, establecen remediales e informan a la Directora.

Procedimiento en caso de accidente durante el viaje.

1. Docente responsable informa a la Directora del establecimiento, o en su defecto, a otro integrante del Equipo Directivo.
2. Directora o miembro del Equipo Directivo informa al apoderado.
3. Docente responsable acude al servicio de urgencia más cercano con el/los afectados.

Anexo N°1

PROYECTO VIAJE CON ESTUDIANTES			
Nombre Actividad			
Modalidad de Viaje			
Lugar de destino			
Fecha y hora Salida			
Fecha y hora Llegada			
Curso		**N° Alumnos**	
PROYECTO			
Fundamentación:			
Objetivo/s de Aprendizaje:			
Actividades que realizarán los estudiantes:			
Evaluación de aprendizajes:			
RECURSOS			
Proyecto asociado:		**Detalle de recursos:**	
	ACOMPAÑANTES		**RUN**
Docente Encargado			
Adulto N° 1			
Adulto N° 2			
Adulto N° 3			
Adulto N° 4			
Adulto N° 5			
AUTORIZACIÓN DIRECTORA			
Firma y Timbre Director		**Autorizado**	

Ficha de Antecedentes de Viaje con Fines Pedagógicos Para la Toma de Conocimiento del DEPROV de Bío Bío

I. Identificación del Establecimiento

Nombre de l Establecimiento		RBD	
Comuna		Dependencia	

II. Descripción del Viaje con fines

Destino/s del Viaje con fines pedagógicos (Describir sintéticamente el itinerario)			
Nombre del/la Docente a cargo			
N° de estudiantes que viajan		Cursos y Niveles	
Fecha/s en que se realizará el viaje			
Fuente de Financiamiento			

III. Antecedentes reunidos

En mi calidad de Director/a del Establecimiento Educacional, declaro conocer y respetar la normativa vigente acerca de los viajes con fines pedagógicos. Declaro, asimismo, que en poder de la Dirección del establecimiento se encuentra la siguiente documentación que avala el viaje con fines pedagógicos, la que ha sido debidamente revisada y observada por el/la Director/a del establecimiento, y que estará disponible para su revisión por parte de la comunidad escolar o fiscalización de los organismos a quienes competa.

N°	Documentos	Sí/No
1	Planificación de aprendizajes o proyecto educativo en el que se constata que el viaje contribuye al logro de un/os objetivo/s de aprendizaje de las Bases Curriculares (o Marco Curricular (EM)) de una o más asignaturas del currículo y en el que se describen expresamente las actividades de aprendizaje a desarrollar (previas, durante y después del viaje, de ser necesarias) y el itinerario del viaje.	
2	Documento de respaldo que avala que el viaje cuenta con financiamiento necesario.	
3	La empresa de transporte ha presentado todas las autorizaciones, documentación y requisitos necesarios para realizar este tipo de viaje, exigidos por el Ministerio de Transporte: - Número de patente - Registro de Seguros del Estado al día - Permiso de circulación - Licencia de Conducir al día del/los Conductor/es	
4	Autorizaciones escritas de los padres y/o apoderados de la totalidad de los estudiantes que participan del viaje con fines pedagógicos.	
5	Documento con Protocolos de acción elaborados por el establecimiento, aplicables en caso de accidentes.	
6	Otros (indicar)	

Nombre y Firma del/la Director/a del Establecimiento

Fecha de presentación de esta ficha al DEPROV

Anexo N°3

FICHA AUTORIZACIÓN DEL ALUMNO			
Lugar			
Ciudad			
Región			
País			
Fecha Salida		**Hora de Salida**	
Fecha Llegada		**Hora de llegada**	

IDENTIFICACIÓN DEL ALUMNO	
Nombre Completo	
Run	
Curso	
Medicamento Contraindicado	
Grupo Sanguíneo	
Alérgico a	
Otro problema de salud importante	

IDENTIFICACIÓN DEL APODERADO TITULAR QUE AUTORIZA SALIDA	
Nombre Completo	
Run del Apoderado	
Número de contacto	
Autorizo a mi estudiante(a) a participar de la actividad señalada en éste documento.	_____ **Firma del apoderado autorizando salida**

Anexo N°4

FICHA DE MEDIO DE LOCOMOCIÓN				
IDENTIFICACIÓN DE LOS CONDUCTORES				
Nombre Completo conductor 1				
Run conductor 1				
Fecha de vencimiento Licencia de Conducir Conductor 1				
Nombre Completo Conductor 2				
Run Conductor 2				
Fecha de vencimiento Licencia de Conducir Conductor 2				
IDENTIFICACIÓN DEL VEHÍCULO				
Número de Patente				
Fecha Vencimiento permiso de circulación				
Fecha de Vencimiento del Seguro				
Fecha de vencimiento de revisión Técnica				
Director				
Revisión del Estado del Vehículo		**Cumple**		**No Cumple**
Fecha				
Firma y timbre Director				

Anexo N°5

NÓMINA DE ALUMNOS SALIDA A TERRENO			
Actividad			
Fecha			
Lugar			
NOMBRE DEL ALUMNO		**RUN**	**CONTACTO**
FECHA			
Firma del Encargado			

23.1 Normativa para salidas pedagógicas y Giras de Estudios.

El presente protocolo se entiende para todos los efectos legales y administrativos forma parte íntegra del Reglamento Interno del Colegio. Por esta razón, las actividades realizadas en los paseos de curso y/o giras de estudio, autorizados por Dirección del establecimiento son actividades a las que se aplican los valores, principios y normas del Colegio y las disposiciones legales y reglamentarias vigentes en materia educacional.

a) Desde el momento de inicio de la gira, y hasta el término de ésta; el profesor jefe es el responsable final de esta actividad. Por lo tanto, los alumnos asistentes deberán acatar toda decisión que éste tome, inclusive la suspensión de alguna actividad programada.
b) En caso que por alguna eventualidad se vea alterado el normal desarrollo de la actividad él o los profesores que dirijan la delegación, cuentan con todas las facultades y autoridad necesaria para suspender la gira en el momento que lo indiquen. Sus decisiones deberán ser fundadas, pero serán inapelables independientemente del acuerdo o desacuerdo de quienes asisten.
c) Los responsables del viaje, deben solicitar y verificar con el tiempo necesario todos los antecedentes de las empresas que prestarán los servicios de transporte, estadía u otros que se hubieren contratado para la delegación. Entiéndase licencia de conducir reglamentaria y al día, cantidad de conductores, revisión técnica de los vehículos, botiquín y elementos de primeros auxilios, extintor, paradas programadas, y demás elementos o situaciones que deben ser consideradas en viajes de este tipo.
d) También es requisito, que exista una nómina oficial de las personas que forman parte de la gira o paseo. En caso de las giras, todos los participantes del viaje, deberán acreditar que cuentan con un seguro personal o grupal, que cubra eventualidades médicas en el país y especialmente en el extranjero. En el caso de que el viaje se realice por avión, será necesario acreditar salud compatible con dicho viaje. Es responsabilidad de cada uno de los viajantes, presentar toda la documentación requerida en los plazos establecidos que determinen los organizadores. De no cumplir con los requerimientos, el estudiante podrá ser excluido de participar en esta.
e) Está estrictamente prohibido el consumo de alcohol y cigarrillos a todos los estudiantes que formen parte de la delegación. Los adultos que participen de la actividad no puede consumir cigarrillos en un radio de 100 metros a la redonda de donde se encuentren los estudiantes y como ellos se contradice con el hecho de que, para fumar cigarrillos tendrían que dejar a los estudiantes sin supervisión, queda de manifiesto que los adultos responsables no pueden

consumir cigarrillos durante la actividad.

f) Las normas y manejo de grupo específico durante la travesía, dependerá exclusivamente de las personas adultas a cargo del viaje.

g) En dependencias del colegio, deben quedar todos los datos de identificación y contacto de los viajantes, asimismo, información de familiares directos a quienes contactar en caso de emergencia. A lo que se debe agregar las autorizaciones expresas de los padres y/ o apoderados en caso de salida del país conforme a la ley, y requisitos administrativos solicitados para ello.
h) Se debe entregar a las familias de los viajantes, un cronograma de las actividades, lugares y extensión de las visitas que se realizarán.
i) No está permitido que grupos pequeños de alumnos, realicen actividades separadas de las actividades programadas en el plan de actividades para el grupo completo.
j) Los adultos que serán parte del viaje deben ser presentados por escrito a la Dirección del colegio, quien aprobará o no su participación.
k) En el caso de las giras de estudio el programa final del viaje debe ser presentado a la Dirección con a lo menos treinta (30) días de anticipación del inicio del viaje. Debe incluir la lista de los participantes, transporte, alojamiento y el cronograma de actividades detallado por días.
l) Los padres y apoderados, dentro de los preparativos del viaje, deberán firmar un acuerdo mediante el cual aceptan las normas fijadas por el colegio para el desarrollo de la Salida.

ESTRATEGIAS DE PREVENCIÓN Y PROTOCOLO DE ACTUACIÓN FRENTE A AGRESIONES SEXUALES Y HECHOS DE CONNOTACIÓN SEXUAL QUE INVOLUCRAN A INTEGRANTES DE LA COMUNIDAD EDUCATIVA

I. INTRODUCCIÓN.

El Colegio María Inmaculada de Los Ángeles, en tanto espacio de formación y acogida de los niños y jóvenes, ha establecido estrategias de prevención de posibles agresiones sexuales y hechos de connotación sexual. Por otro lado, implementa un protocolo de actuación para abordar situaciones que se pueden presentar de esta naturaleza.

II. FUNDAMENTACIÓN.

El Abuso Sexual Infantil es una realidad a la que muchos no quisiéramos vernos nunca expuestos; sin embargo, es un flagelo que convive cotidianamente con nosotros. Niños, niñas y adolescentes, sin importar el lugar donde viven ni su edad, son afectados diariamente por este grave problema, ya sea dentro de su familia o fuera de ella.
Proteger y resguardar los derechos de niños, niñas y adolescentes es una tarea ineludible que compete, en primer lugar, a la familia, con apoyo y participación del conjunto de la sociedad y con el rol garante del Estado, tal como lo establece la Convención sobre los Derechos del Niño, aprobada por la ONU en 1989 y ratificada por Chile en 1990.

Niños, niñas y adolescentes son sujetos de protección, en este ámbito los adultos tienen la obligación de brindarles seguridad y resguardarlos ante situaciones que pueda afectar su integridad física y psicológica.
Familias, apoderados y adultos integrantes de las comunidades educativas, tienen la responsabilidad de enseñar para el autocuidado y la identificación de situaciones de riesgo durante la trayectoria educacional de párvulos y estudiantes. En este sentido, la normativa educacional, señala que los establecimientos deben generar estrategias de prevención y un protocolo de acción frente a hechos de maltrato infantil de connotación sexual y agresiones sexuales que atenten contra la integridad de los estudiantes.

El presente protocolo se sustenta en la normativa vigente, en las circulares emanadas de la Superintendencia de Educación, Declaración Universal de los Derechos Humanos. Su objetivo es establecer, de manera clara y organizada, los

pasos a seguir y los responsables de implementar las acciones necesarias para proteger a un niño, niña o adolescente una vez que se detecta o sospecha que ha sido víctima de maltrato, acoso, abuso sexual o estupro; adoptando las medidas de protección pertinentes y derivando a organismos competentes.

III. CONCEPTOS CLAVES.[3]

Abuso sexual infantil.

En el abuso sexual a menores, el abusador puede utilizar estrategias como la seducción, el chantaje y las amenazas para lograr su objetivo. A continuación, pretendemos hacer una simple exposición de los principales

[3] Guía Educativa en Prevención del Abuso Sexual a Niños y Niñas, Ministerio de Justicia 2012, Chile.

Los delitos con conducta sexual, que nos resultan relevantes por la directa relación que hay entre estos hechos y los integrantes de la comunidad escolar.

"El abuso sexual infantil es ***toda acción, que involucre a una niña o a un niño en una actividad de naturaleza sexual o erotizada, que por su edad y desarrollo no puede comprender totalmente, y que no está preparado(a) para realizar o no puede consentir libremente***" (UNICEF y UDP, 2006). "Debe existir una relación de desigualdad – ya sea en cuanto a edad, madurez o poder- entre agresor y víctima, y la utilización del menor como objeto sexual. Este último punto incluye aquellos contactos e interacciones con un niño en los que se utiliza a este para la estimulación sexual del agresor o de otra persona". (Echevarría & Guerrica Echevarría, 2007).
Es importante recordar que, en los delitos de carácter sexual, los bienes jurídicos lesionados son ***la Libertad Sexual y la Indemnidad sexual.***

Libertad sexual.

La libertad sexual es la facultad de la persona de auto-determinarse en materia sexual, sin ser compelido o abusado por otro, de ahí que se castiga en ciertos delitos el uso de la fuerza o el hecho que el autor del delito se vale de alguna circunstancia desfavorable en que se encuentra la víctima, para abusar sexualmente de ella.

Indemnidad sexual.

La indemnidad sexual es el otro bien protegido. Esta consiste en el libre desarrollo de la sexualidad, es la seguridad que deben tener todos en el ámbito sexual para poder desarrollarse, por eso las leyes penales se preocupan en especial de proteger la indemnidad sexual de los menores de edad, los más vulnerables en este aspecto.

Los tipos penales en materia de conducta sexual son: violación, estupro, abusos sexuales, favorecimiento de la prostitución, corrupción de menores, sodomía, producción y distribución de material pornográfico.

Definición de Agresiones Sexuales:

Se entenderá que *"constituyen agresiones sexuales, aquellas acciones de carácter sexual proferidas a un miembro de la comunidad educativa por uno de sus integrantes o un tercero, sin el consentimiento del o la afectada, que se materialicen por cualquier medio – incluyéndolos digitales, como internet, celulares, redes sociales, etc. – dentro o fuera del establecimiento educacional, y que le provoquen un daño o aflicción que haga necesaria la intervención del establecimiento".*[4]

Tipos de Abuso Sexual:

- **Abuso sexual propio**: Es una acción que tiene un sentido sexual, pero no es una relación sexual y la realiza un hombre o una mujer hacia un niño/a. Generalmente consiste en tocaciones del agresor/a hacia el niño/a o de estos al agresor/a, pero inducidas por él.

[4] Circular N°482. Circular que imparte instrucciones sobre reglamentos internos de los establecimientos educacionales de enseñanza básica y media con reconocimiento oficial del estado. Superintendencia de Educación, junio 2018 - Pág.21.

- **Abuso sexual impropio**: Es la exposición a niños/as de hechos de connotación sexual:

- Exhibición de genitales.
- Realización del acto sexual.
- Masturbación.
- Sexualización verbal.
- Exposición a pornografía por cualquier medio.

Diferencia entre Abuso Sexual y Juego Sexual:

El juego sexual se diferencia del abuso sexual en que:

- Ocurre entre niños de la misma edad y no existe la coerción.
- El Abuso Sexual Infantil puede ser cometido por un alumno con un desarrollo físico y cronológico mayor que la víctima. Ellos buscan preferentemente complacer sus propias necesidades sexuales inmaduras e insatisfechas, en tanto la víctima percibe el acto como abusivo e impuesto.

✓ **Violación**: es todo acto de penetración por vía genital, anal u oral, que se realiza sin el consentimiento de la víctima, la que puede ser un niño/a menor de 12 años (según establece el Código Penal).

✓ **Estupro:** es la realización del acto sexual aprovechándose de la inexperiencia sexual de la víctima o que se basa en una situación de abuso de autoridad, pudiendo ser víctimas niños/as que tengan entre 12 y 17 años. También existe estupro si dicha acción se realiza aprovechándose de una relación de dependencia que la víctima tiene con el agresor, sea esta de carácter laboral, educacional o de cuidado, o bien si la engaña abusando de la inexperiencia o ignorancia sexual de la víctima.

- Otras figuras asociadas al abuso sexual infantil:

✓ **Producción pornografía infantil**: Toda representación de menores de 18 años dedicadas a actividades sexuales explícitas, reales o simuladas, o toda representación de sus partes genitales con fines primordialmente sexuales o toda representación de dichos menores en que se emplee su voz o imagen con los mismos fines.

✓ **Distribución de pornografía infantil**: Comercializar, importar, exportar, distribuir, difundir o exhibir material pornográfico, cualquier sea su soporte, en cuya elaboración hayan sido utilizados menores de 18 años. El que maliciosamente adquiera o almacene material pornográfico, cualquiera sea su soporte.

- **Distinción por edades:**

- **Estudiante victimario menor de 14 años**: en este caso se habla de conducta de connotación sexual y no de abuso sexual infantil. Además, **no constituye delito e implica solamente medidas de protección.** Acá se debe pedir una medida de protección para los menores a través de la OPD de la comuna, pero además se realiza la denuncia a Tribunales de Familia.
- **Estudiante victimario mayor de 14 años**: implica una conciencia de trasgresión hacia el otro, lo cual **constituye un delito** y amerita una denuncia formal ante Fiscalía, Carabineros, PDI, etc.

IV. DINÁMICA PREVENTIVA DEL ABUSO SEXUAL.

Si pensamos en el abuso sexual perpetrado por conocidos como un proceso, podemos distinguir en él varias etapas:

a) Fase de atracción: Acá tiene lugar el acceso y oportunidad a la víctima. La preparación de los contactos no es casual, sino que suele ser cuidadosamente planificada y gradual. El abusador trata de ir introduciendo elementos sexualizados en la relación, al tiempo que va aumentando la confianza que siente la victima hacia él o ella. Esto lo logra a través de la seducción, regalando objetos que le son atractivos (premiándolo), o bien con mensajes que lo hacen sentir querido.

b) Fase de interacción sexual: El abusador en etapa comienza a mantener una interacción física con la o el menor, que se da mediante juegos, cosquillas, caricias, tocamiento de los genitales, etc. Puede ocurrir que, durante los primeros abusos, según su naturaleza, frecuencia, el nivel de violencia y la relación de cercanía con el adulto, el menor no perciba la situación como abusiva, no comprenda la gravedad del hecho, y le sea difícil develar lo que le está ocurriendo.

c) Fase del secreto: Tres mecanismos psicológicos son activados por el abusador para mantener el secreto:

1) La culpa: en cierta forma se les hace sentir responsables de lo que le pasa, sobre todo porque en una primera etapa se sintieron gratificados (alguien les presta atención, los escucha, juega con ellos, etc.).
2) La ambivalencia: se genera por sentimientos de amor y de odio hacia el abusador. Es decir, por una parte, el abusador es una fuente de cariño para la victima; pero, por otro, se siente usada y agredida.
3) Miedo: el abusador comienza a hacer un sutil juego de manipulación o de violencia para que el menor no devele el abuso; se instala la coacción violenta o el abusador se coloca como la víctima, mostrándose frágil. La victima también teme causar una crisis a nivel familiar o escolar si cuenta el secreto.

d) Fase de Revelación: el abuso no siempre es develado por la víctima (sólo en el 50% de los casos los menores revelan el abuso), sino accidentalmente mediante indicadores psicológicos, conductuales o físicos, o bien, si la víctima decide contarle a un compañero o amigo lo que le sucedió. Enfrentar la situación por parte de la familia es un proceso extremadamente complejo: opera el miedo a desestructurar la familia (si el abusador es miembro o muy cercano a ella), o bien, opera el estigma social negativo generado por el abuso sexual.

ALGUNAS CONSIDERACIONES A TENER EN CUENTA.

- El abuso adquiere diversas formas, en todos los casos se destaca la posición de asimetría de poder y opera la coerción.
- Los niños, niñas y adolescentes nunca son culpables ni responsables de ser abusados/as, el responsable del abuso es el adulto. La erotización de la conducta del niño/a es una consecuencia del abuso, no su causa.
- Los abusos sexuales afectan a niños, niñas y adolescentes; no obstante, el porcentaje de niñas abusadas es mayor.
- Los abusos pueden afectar a niños, niñas y adolescentes de cualquier edad, siendo estadísticamente más vulnerables los menores de 12 años.
- Muchas veces el abusador/a cuenta con prestigio social, lo que le otorga credibilidad y admiración por parte del niño, niña o adolescente.
- El abuso sexual infantil puede ocurrir en espacios familiares, a cualquier hora del día y en un alto porcentaje por personas conocidas por la víctima y que cuentan con la confianza de la familia.
- Tanto hombres como mujeres pueden cometer este delito.
- Los niños, niñas y adolescentes mantienen silencio frente al abuso sexual por miedo a las amenazas, por dependencia afectiva, porque han sido manipulados para proteger a su agresor/a, porque piensan que no les van a creer o porque no saben nombrar abuso a los actos de los cuales son víctimas.
- Tener cuidado en no catalogar como abuso una situación entre dos niños/as que puede tratarse de una experiencia exploratoria que se debe orientar sana y adecuadamente, y no penalizar ni castigar; no se trata de abuso sexual, por ejemplo, las experiencias sexualizadas, pero si se trata de conductas que resultan agresivas o de un conocimiento que

los niños/as no podrían haber adquirido sin haberlas experimentado, podría ser indicador de que uno/a de ellos/as está siendo víctima de abuso sexual por parte de otra persona.[5]

POSIBLES VÍCTIMAS DE ABUSO SEXUAL INFANTIL.

Puede ser cualquier niño, niña o adolescente, no existe un perfil o característica especial. Se da en todas las edades, contextos sociales, religiones y niveles socioculturales.
No obstante, se han identificado algunos factores de riesgo que favorecen el surgimiento y mantención de situaciones de abuso sexual infantil:

- ✓ Falta de educación sexual.
- ✓ Baja autoestima.
- ✓ Carencia afectiva.
- ✓ Dificultades en el desarrollo asertivo.
- ✓ Baja capacidad para tomar decisiones.
- ✓ Timidez o retraimiento.

Perfil del Abusador/a Sexual:

- ✓ Si bien puede que no tenga el aspecto de un delincuente, lo es.
- ✓ No es necesariamente una persona enferma (con discapacidad física y/o mental), drogadicta o alcohólica.
- ✓ Puede ser una persona respetada y admirada por la familia, comunidad, escuela, etc.
- ✓ Puede ser hombre, mujer, adulto o adolescente.

  Generalmente es alguien familiar, cercano o del entorno, que tiene una diferencia significativa de poder, ya que el niño, niña o adolescente nunca es libre para otorgar su consentimiento. Él o ella usan la coerción para someter y doblegar (fuerza, seducción, engaño, chantaje, manipulación).

[5] Circular N°482. Circular que imparte instrucciones sobre reglamentos internos de los establecimientos educacionales de enseñanza básica y media con reconocimiento oficial del estado. Superintendencia de Educación, junio 2018 - Pág.21.

SEÑALES DE ALERTA.[6]

Las señales de alerta son signos o síntomas de disfuncionalidad o anomalía en el desarrollo físico y/o psíquico del niño/a que no corresponden con el momento evolutivo del mismo y que no responden a causas orgánicas. Indican que algo sucede y que el niño/a está somatizando lo que le ocurre. Obviamente, estos síntomas no dicen nada por sí mismos si se presentan de manera aislada y de forma puntual.

- **Pasan a ser señales de alerta cuando van asociadas (existe más de un síntoma) y/o son persistentes en el tiempo.**

Además de los indicadores físicos o psicológicos presentes en niños/as o adolescentes, lo que también nos puede indicar la posibilidad de existencia de una situación de abuso sexual infantil, es la actitud de los padres, madres y/o responsables del niño/a o adolescente ante la intervención de los profesionales frente a las señales de alerta. Si ante una señal de alerta, la actitud de ellos/as no es de solicitud de apoyo o de colaboración ante la propuesta de intervención y lo que ocurre es un dejo de indiferencia, rechazo u omisión de las indicaciones de la intervención, podemos pensar en una posible situación de Abuso Sexual Infantil.

Indicadores Físicos:

- Dolor o molestias en el área genital. Infecciones urinarias frecuentes.
- Cuerpos extraños en ano y vagina.
- Retroceso en el control de esfínter, es decir, se orinan (enuresis) o defecan(encopresis).
- Comportamiento sexual inapropiado para su edad, tales como: masturbación compulsiva, promiscuidad sexual, exacerbación en conductas de carácter sexual.
- Se visten con varias capas de ropa o se acuestan vestidos.

Indicadores Emocionales, Psicológicos y Conductuales:

- Cambios repentinos en conducta y/o en el rendimiento escolar.
- Dificultad en establecer límites relacionales, tales como: desconfianza o excesiva confianza.
- Resistencia a regresar a casa después del colegio.
- Retroceso en el lenguaje.
- Trastornos del sueño.
- Desórdenes en la alimentación.
- Fugas del hogar.
- Autoestima disminuida.
- Trastornos somáticos (dolor de cabeza y/o abdominal, desmayos).
- Ansiedad, inestabilidad emocional.
- Sentimientos de culpa.
- Inhibición o pudor excesivo.
- Aislamiento, escasa relación con sus compañeros.
- Conducta sexual no acorde a la edad, como masturbación compulsiva; verbalizaciones, conductas, juegos sexuales o conocimientos sexuales inapropiados para su edad; agresión sexual a otros niños, etc.

- Miedo a estar solo o con algún miembro específico de la familia.
- Intentos de suicidio o ideas suicidas.
- Comportamientos agresivos y sexualizados.

[6] Programa de Prevención del Abuso Sexual Infantil "Mi Sol", UNICEF 2011, Chile. Disponible en www.unicef.cl

V. ESTRATEGIAS PARA FORTALECER LA PREVENCIÓN EN EL COLEGIO.

Será responsabilidad de toda la comunidad educativa mantener relaciones de respeto, propiciando los valores insertos en el Proyecto Educativo Institucional. En este sentido se deberá de manera transversal, en todas las asignaturas y espacios educativos, estar atento a la prevención de conductas o situaciones que pudieren conducir a HECHOS DE MALTRATO INFANTIL DE CONNOTACIÓN SEXUAL Y AGRESIONES SEXUALES.

En Consecuencia y de manera sistemática se realizan las siguientes acciones:

1. Comunicación y socialización con la comunidad educativa de las presentes "*Estrategias de prevención y protocolo de actuación frente a agresiones sexuales y hechos de connotación sexual que atenten contra la integridad de los estudiantes."*

2. Realizar a lo menos un Consejo de Convivencia Escolar sobre este tema para que los funcionarios del Colegio sean capacitados en el procedimiento. La reticencia a participar en las actividades de formación programadas para la prevención los inhabilitará para continuar desarrollando actividades que les fueron encomendadas en el trabajo con menores de edad.

3. Promover el autocuidado y la identificación de riesgos respecto a infraestructura y espacios escolares. Por ejemplo: presencia de adultos circulando en los tiempos de recreo, control de entrada al Colegio para las personas externas que ingresan al establecimiento, acceso al baño de estudiantes de educación parvularia dentro de la jornada y en grupos, en caso de necesidad fuera de aula; siempre acompañado de educadora o asistente de aula y en el caso de estudiantes de otros niveles evitar permiso al baño en horario de clase, atendiendo a excepciones y con supervisión externa de algún funcionario del Colegio para cautelar la incorporación respectiva al aula, uso de baños exclusivos para los estudiantes, responsabilidad de los profesores de educación
física y de las asistentes de párvulo, asistentes de aula e Inspectorías Generales de cada nivel velar por el correcto uso de baños al comienzo y término de la clase, espacio como las Bibliotecas, sala de computación, casino Junaeb y otros espacios supervisado por un adulto, supervisar el ingreso y retiro de padres, madres y apoderados en horarios respectivos a cada nivel y en educación parvularia supervisados por educadora o asistente del nivel, entrevistas en lugares abiertos o con visibilidad hacia adentro, establecer medidas de prudencia en el trato con los estudiantes: prohibido que los/as docentes y funcionarios/as del colegio mantengan amistades con estudiantes/as del establecimiento. Los encuentros con estudiantes/as que se den fuera del establecimiento, deben enmarcarse exclusivamente en el ámbito de las actividades pedagógicas previamente informadas al colegio y al apoderado/a, etc.

4. Informar a la comunidad educativa, las redes de apoyo externa a las cuales se puede recurrir en una determinada situación. Es importante conocer la red de apoyo y las instituciones especializadas en el diagnóstico, prevención, protección y reparación ante situaciones de maltrato, acoso, abuso sexual o estupro disponibles a nivel local, estableciendo acuerdos y compromisos de colaboración que optimicen los procesos de consulta y derivación; la disponibilidad de programas, por lo que cada comunidad educativa debe conocer los recursos disponibles en su sector,

manteniendo un catastro actualizado de su red de apoyo local y los
objetivos de cada organismo o entidad. Entre estas instituciones se encuentra la red de apoyo de MEJOR NIÑEZ, con:

- **Oficinas de Protección de Derechos (OPD):** Intervienen ante la presencia de situaciones y/o conductas que se constituyen en una alerta a considerar, y que no necesariamente son una grave vulneración de derechos: conflictos de los niños, niñas o adolescentes con sus pares, profesores/as o familia. La intervención puede considerar tanto a la familia como al espacio escolar del niño, niña o adolescente, dependiendo de la situación.
- **Proyecto de Intervención Breve (PIB):** Realizan tratamiento individual y familiar a niños, niñas y adolescentes que presenten situaciones y/o conductas que constituyan una señal evidente de la reiteración de la vulneración de derechos que provocan daño y/o amenazan sus derechos.
- **Programa de Intervención Especializada (PIE 24 horas):**

  Los Programas de Intervención Especializada PIE 24, se constituyen en una modalidad de atención piloto para niños, niñas y adolescentes menores de 18 años, derivados del Programa de Seguridad integrada (PSI) 24 horas correspondiente a su comuna de residencia.
  El Programa PIE 24, implementa procesos de intervención a nivel individual y familiar asociados a la prevención de la violencia y el delito, así como a la restitución de derechos vulnerados y la resignificación del daño asociados a dichas vulneraciones. Así mismo se generan estrategias de coordinación intersectorial e intervención en redes en el espacio territorial en el que se inserta el proyecto.
- **Programa de Atención Especializa (PIE):**

  Los Programas de Intervención Especializada PIE, atienden a niños, niñas y adolescentes menores de 18 años, que viven graves vulneraciones de derechos, caracterizadas por la presencia de condiciones y/o conductas que constituyen un riesgo o daño, a nivel individual, familiar y social, relacionado con: Consumo problemático de drogas, desescolarización o deserción escolar, trastornos emocionales o conductuales, situación de calle, peores formas de trabajo infantil, situaciones de conflictos con la justicia en menores de 14 años.
- **Programas de Protección Especializada en Maltrato y Abuso Sexual Infantil – PRM:**

  El programa busca una recuperación integral de niños(as) y adolescentes que han sido víctimas de graves vulneraciones de derechos, ya que han sufrido maltrato físico o psicológico grave y agresión sexual, situaciones que Ley nº 19.927 califica constitutivo de delito, y que involucran daño a nivel físico, social, emocional y/o del desarrollo sexual que ponen en riesgo su inserción social. Para ello el programa implementa intervenciones dirigidas a los niños/as orientadas al desarrollo de habilidades cognitivas, emocionales y socio-conductuales que devuelvan la confianza en las personas que los cuidan, complementado con intervenciones dirigidas a la familia o adulto protector de modo de potenciar sus habilidades parentales, las que se coordinan de acuerdo al plan de intervención individual.
- **Programa de Protección Especializada de Reinserción Educativa – PDE:**

  El Programa de Protección Especializado de Reinserción Educativa (PDE) atiende a niños, niñas y adolescentes (NNA) con rezago escolar, carencias educativas o excluidas/os del sistema escolar. Este programa ofrece un abordaje multidisciplinario con orientación pedagógica y psico-educativa para ayudar a nivelar los de estudios de los NNA incorporados a él. Busca motivar a los NNA en su desarrollo educativo, como una alternativa de crecimiento personal y social.
  Este programa está orientado a NNA entre los 10 y 17 años 11 meses, que son atendidos de manera individual, familiar y comunitario. Da énfasis a la prevención de la violencia y el delito, a la restitución de derechos vulnerados y a la resignificación del daño asociados a dichas vulneraciones. Utiliza estrategias de coordinación intersectorial e intervención en redes en el espacio territorial en el que se inserta el proyecto.
- **Programas de Prevención Focalizada – PPF:**

  Los Programas de Prevención Focalizada (PPF) atienden a niños, niñas y adolescentes de entre 0 y 17 años de edad y sus adultos responsables.
  Su objetivo es restituir los derechos vulnerados que afectan a niños, niñas y adolescentes en el contexto familiar, previniendo su cronificación y que dicen relación con situaciones de negligencia moderada, testigos de violencia

intrafamiliar no constitutiva de delito, maltrato físico y/o psicológico moderado, entre otras situaciones.

- **Familia de Acogida Especializada (FAE):**

  El Programa de Familia de Acogida Especializada (FAE), atiende a niños, niñas y adolescentes separados de su medio familiar por graves vulneraciones a sus derechos, otorgando un contexto protector y afectivo en una familia de acogida especializada, con el objetivo de potenciar en el niño, niña y adolescente, y en las familias, el desarrollo de recursos y destrezas para restituir los derechos que fueron vulnerados y que originaron el ingreso al programa.

- **Terapia Multisistémica (MST o salud mental 24 horas):**

  Terapia de alta intensidad para familias con adolescentes con conductas violentas o problemáticas. Un terapeuta le atenderá directamente en su hogar, en horarios flexibles y con disponibilidad las 24 horas del día, los 7 días de la semana. Se espera lo siguiente: Dejar de participar en actividades de riesgo, mejorar sus relaciones sociales y comunitarias, continuar estudiando o insertarse laboralmente y mantenerse viviendo en su hogar.

- **Programa de Prevención Comunitaria (PPC):** Está dirigido a niños/ as y adolescentes que necesiten desarrollar competencias de auto-protección, conductas pro-sociales o estén motivados en la participación y formación ciudadana[7].

[7] Maltrato, acoso, abuso sexual, estupro en establecimientos educacionales. Orientaciones para la elaboración de un Protocolo de Actuación. Unidad de Transversalidad Educativa Ministerio de Educación República de Chile, 2017 - Págs.44-45.

5. Se integrarán estrategias en el Plan de Gestión de Convivencia Escolar. Asimismo, se implementa un Plan de Sexualidad, Afectividad y Género basado, articulado desde Orientación y Psicología en la asignatura de Orientación y otras asignaturas a fin.

6. Política de prevención en la contratación. En este sentido, y conforme lo exige la ley, será deber de la Directora y la Representante Legal de la Corporación María Inmaculada de Los Ángeles, previo a realizar cualquier contratación, sea de personal docente, asistente de la educación, auxiliar o de cualquier persona que pretenda desempeñar algún empleo, cargo, oficio o profesión que involucre una relación directa y habitual con menores de edad, solicitar al Servicio de Registro Civil e Identificación que informe si el postulante al puesto o función se encuentra afecto a la inhabilitación establecida en el artículo 39 bis del Código Penal, esto es, si está incluido en el Registro de Inhabilitaciones para ejercer funciones en ámbitos educacionales o con menores de edad (Art. 6 bis del Decreto Ley N.º 645 de 1925, sobre registro general de condenas). También solicitará certificados de antecedentes al día.

Serán también objeto de este informe los choferes y auxiliares de choferes de buses escolares que presten servicio de manera continua u ocasional para el Colegio, los instructores o monitores externos, inclusive cuando estén contratados en centros deportivos distintos de aquellos que pudiere tener el Colegio y, en general, toda persona que por la naturaleza de los servicios que presta para el Colegio o la comunidad escolar pueda tener contacto con menores de edad, al cuidado del Colegio.

Las personas que trabajan en el Colegio y que son contratadas por una empresa externa deben ser debidamente acreditadas por dicha empresa, la cual se hace responsable de sus actos dentro del Colegio. Esto significa que la empresa externa deberá exigir evaluación psicológica al día, certificado de antecedentes al día y verificación del Registro de Inhabilidades para trabajar con menores, referencias comprobadas y uso de credencial. Sin perjuicio de lo anterior, la dirección del Colegio se reserva el derecho de no permitir el ingreso a las personas que no considere idóneas.

7. En cuanto al uso de los espacios dentro del colegio:

Espacios donde se realicen actividades educativas, salas de clases, talleres, laboratorios, oficinas, entre otros:

las puertas de estos espacios deben contar con ventanas que proporcionen adecuada visibilidad desde el exterior.

Portería: Debe haber cámaras de seguridad en la portería del Colegio. La Encargada de la portería es responsable de dejar

entrar personas ajenas al Colegio, previo registro en libro de ingreso de personas externas a la comunidad educativa.

Oficinas: Las oficinas donde se reciben estudiantes deben tener adecuada visibilidad desde el exterior.
Biblioteca: La biblioteca debe estar siempre supervisada por un funcionario del establecimiento.

Baños: Deben existir baños separados por edades y sexo. Está prohibido que un estudiante mayor utilice los baños de los estudiantes menores y/o viceversa. Los baños de los estudiantes no deben ser utilizados por adultos ni tampoco por personas ajenas al Colegio. Los baños de estudiantes estarán debidamente señalizados y supervisados por inspectoras educacionales.

- Los baños de los adultos estarán debidamente señalados y no deben ser utilizados por un estudiante.

- Los estudiantes con movilidad reducida o necesidades educativas especiales que necesiten ayuda para el uso de los baños, solo podrán ser acompañados por las personas autorizadas expresamente por sus padres para él o esta autorización debe quedar archivada en la carpeta del estudiante y tendrá vigencia solo para el año en curso.

Camarines: El uso de los camarines debe estar separado por edades y sexo, ya sea en espacios o por horarios. Está prohibido que un estudiante mayor entre al camarín en horario de los estudiantes menores y/o viceversa.

Los camarines de los estudiantes no pueden ser utilizados simultáneamente por adultos ni tampoco por personas ajenas al Colegio. En los momentos en que sea necesaria la supervisión de los estudiantes en los camarines, esta se hará al menos por un funcionario presente.

Enfermería: En caso de accidente escolar, emergencia o situación que comprometa la salud de los estudiantes, y justifique quitar alguna prenda de vestir, deberá realizarse en presencia de dos funcionarios del Colegio, debiendo la inspectora educacional informar al apoderado de la situación de emergencia sucedida.

8. En relación con la necesidad de cambio de ropa de un estudiante.

En caso de que un estudiante se moje, se ensucie o esté en otra situación que obligue a que deba efectuarse un cambio de ropa, se deberá informar al apoderado vía telefónica, si este no puede asistir a realizar el cambio de ropa, lo realizará un funcionario del establecimiento con vestimenta disponible en ropero escolar solidario en dependencias de enfermería dejando registro de la atención, tal como se indica en la autorización firmada por el apoderado al momento de matricular.

9. En cuanto a las actividades fuera del recinto escolar.

En toda actividad oficial con estudiantes que se realice fuera del colegio, debe haber, al menos, un funcionario a cargo. Si esta incluye alojamiento, debe haber baños y dormitorios separados para hombres y mujeres. Igualmente, no está permitido que un adulto duerma en la misma habitación con los estudiantes. Esto también se aplica para actividades que se realicen en campamentos. Tampoco está permitido que los adultos usen el mismo baño que los estudiantes. Si no es posible contar con baños separados, se debe constatar que su uso sea de manera individual, resguardando que no haya un adulto y un estudiante en el baño al mismo tiempo. En los traslados de estudiantes, un adulto no debe viajar en vehículo particular solo con un menor. Sólo podrá hacerlo si hay más adultos en el vehículo. En caso de que esto no sea posible, debe existir autorización escrita del apoderado del estudiante.

10. En cuanto a las entrevistas y al acompañamiento de los estudiantes.

Los estudiantes del Colegio tienen el derecho a recibir una formación integral y personalizada, educando sus capacidades, talentos, desarrollo moral, personal y espiritual. El Colegio establece como procedimiento para el mejor acompañamiento de los estudiantes, el que los profesores, coordinadores, directivos y asistentes de la educación

(psicólogos, psicopedagogos, entre otros), puedan tener instancias para realizar entrevistas personales a los estudiantes, si es que fuere necesario. Estas se realizarán en lugares del Colegio que sean suficientemente discretos y transparentes, por lo que, cuando se tenga una entrevista privada con un estudiante, se deben privilegiar los lugares abiertos, como los patios o las canchas. Si fuese necesario que la reunión se lleve a cabo dentro de una oficina o sala, esta debe cumplir con el requisito de tener visibilidad hacia adentro.

11. En cuanto a los medios digitales.

A los profesores y funcionarios no les está permitido interactuar con los y las estudiantes a través de redes sociales o plataformas digitales no oficiales del colegio.

Se consideran agresiones en el ámbito del presente protocolo de agresión sexual las siguientes conductas:

- ***Happy-slapping*:** grabar, filmar o registrar agresiones de connotación sexual y/o actos de violencia física, difundiendo o publicando tales agresiones para que circulen por la red.
- ***Grooming*:** acción premeditada de un adulto de acosar sexualmente a un niño mediante el uso de Internet.
- **Grabación y difusión de situaciones privadas:** captar, interceptar, grabar o reproducir conversaciones, comunicaciones, imágenes o hechos de carácter privado que ocurren en recintos particulares o lugares que no sean de libre acceso al público, sin autorización del afectado y que sean de connotación sexual.
- **Pornografía digital infantil**: Toda representación visual, gráfica o textual, incluidos dibujos animados y videojuegos que, de manera real o simulada, explícita o sugerida, involucren la participación de niños o adolescentes en el desarrollo de actividades sexuales o exhibición de los genitales con fines sexuales. En la actualidad, este delito se difunde a través de internet, celulares y otros medios en los que sea posible la grabación y reproducción de imágenes o videos.

12. Criterios en relación con los apoderados.

Los padres, apoderados y demás adultos responsables deben retirar a sus hijos/hijas a la hora de término de las actividades para evitar que se queden solos en horarios donde no hay funcionarios del establecimiento para cuidarlos. En caso de atrasarse, los estudiantes se quedarán en un lugar predeterminado, bajo la supervisión de un funcionario designado para tal efecto. Después del inicio de la jornada escolar, sólo podrán entrar al Colegio los padres que tienen una entrevista concertada previamente, o que hayan sido llamados para retirar a sus hijos/hijas desde la portería. Además de las medidas antes señaladas, resulta fundamental insistir en la importancia de que los padres generen condiciones de comunicación y acompañamiento con sus hijos/hijas. En este sentido, también se debe insistir en el control adecuado del uso de la tecnología y las redes sociales.

VI. ESTRATEGIAS DE PREVENCIÓN FAMILIAR.

A continuación, se indican algunas estrategias que los apoderados pueden implementar si desean contar con estrategias de protección de sus hijos e hijas:

- Conozca los criterios de cuidado, prevención y respuesta ante denuncias de abuso sexual que existen en el Colegio.
- Enséñele a valorar, reconocer y nombrar correctamente las partes de su cuerpo.
- Enséñele que debe ser respetado, escuchado y que tiene derecho a decir que NO.
- Escúchelo y créale cuando le hable, especialmente si a él/ella la conversación se le hace difícil o incómoda.
- Ante sus preguntas respecto a la sexualidad, responda de forma sencilla, clara y honesta.
- Enséñele a expresar lo que le gusta y lo que no le gusta.

- Esté atento a las actividades que desarrolla en el computador y/o celular.
- Enséñele que hay secretos que NO se deben guardar.
- Respete sus límites, no insista en que abrace o bese a parientes o amigos.
- Conozca los lugares que frecuenta, así como los adultos presentes en dichos espacios.
- Manténgase alerta, pero NO le infunda temor con este tema.
- Enséñele qué es abuso y en especial qué es el abuso sexual, para que pueda verbalizar por su nombre estas situaciones.

PRINCIPIOS BÁSICOS DE ACTUACIÓN FRENTE A UNA SOSPECHA DE MALTRATO INFANTIL O AGRESIÓN SEXUAL.

- Ante cualquier sospecha, es mejor actuar, nunca dejarla pasar.
- No notificar un caso de maltrato nos hace cómplices de la situación.
- Revelar una situación de maltrato no implica denunciar a otra persona (informar la situación, trasladarla al ámbito público facilita las intervenciones para detener la violencia y reparar el daño).
- Recurrir a la OPD de la comuna; pensar la intervención desde una perspectiva interdisciplinaria.
- La protección de los y las estudiantes ante una situación de maltrato es tarea de toda la comunidad educativa, desde auxiliares hasta la dirección del establecimiento.
- Intervenir no es sinónimo de derivar a cualquier lugar (lugar de derivación debe ser apto para evitar más daño en el/la estudiante).
- La denuncia judicial no es la única intervención a realizar ante la detección de una situación de maltrato infantil.
- Hablar con el/la estudiante, escucharle y tener en cuenta su opinión y sus deseos sin interrogarle es fundamental a la hora de tomar decisiones.
- Para el/la estudiante, no es fácil aceptar y asumir que está siendo maltratado por quienes dicen quererle.
- En ningún caso interrogue al menor sobre lo sucedido (su función es acoger, escuchar y apoyar), evitando así la revictimización (causar un nuevo daño).

VII. SE ACTIVA ESTE PROTOCOLO CUANDO:

- Cualquier miembro de la comunidad educativa toma conocimiento de una situación de agresiones sexuales y/o hechos de connotación sexual que atenten contra la integridad de un estudiante del Colegio.
- Se recibe el aviso por parte del estudiante del Colegio de dichas situaciones descritas anteriormente.

1. **DENUNCIA OBLIGATORIA.**

Tal como se señaló el Colegio deberá realizar la denuncia frente a situaciones de las que tome conocimiento y sean eventuales delitos, en cumplimiento a lo dispuesto en el artículo 175 letra e) del Código Procesal Penal.

2. **Consideraciones previas a la aplicación del protocolo:**

En el caso de que un estudiante entregue señales de que desea comunicar algo delicado y lo hace espontáneamente, el funcionario que detecte dicha situación deberá derivar a la encargada de convivencia escolar.

En caso de que el relato o las evidencias de vulneración hagan presumir que es producto de una agresión familiar o de un adulto cercano a la familia, tomar las precauciones para evitar la resistencia a colaborar de parte de la familia y propiciar un adecuado despliegue de protección hacia el menor. En estos casos se deberá solicitar un apoyo especializado y realizar la denuncia correspondiente.

En caso de existir señales físicas y/o quejas de dolor, el funcionario que este designado, deberá trasladar al estudiante al centro asistencial para una revisión médica, de inmediato, informando de esta situación a la familia.

Del actuar del establecimiento en caso de existir una investigación judicial o derivación a organismos externos. Al ser la agresión sexual un hecho constitutivo de delito que requiere realizar la denuncia, el Colegio, junto con ello y con la finalidad de colaborar con una investigación judicial, recopilará los antecedentes administrativos y/o de carácter general del estudiante (registros consignados en la hoja de vida, entrevistas con profesores jefe y asignaturas u otros que pudieren tener información relevante de su realidad escolar), a fin de aportar a la investigación. La Encargada de convivencia escolar será el responsable de reunir y entregar los antecedentes.

Se hace presente que el Colegio no investiga el delito, así como tampoco recopila pruebas sobre los hechos, dado que ello es competencia exclusiva del Ministerio Público, las policías y los tribunales de justicia.

3. De la obligación de resguardar la intimidad e identidad de los y las estudiantes involucrados y de la información al resto de la Comunidad Escolar.

En todo momento, desde que se toma conocimiento de la situación de vulneración de derechos, se procurará resguardar la intimidad e identidad de los y las estudiantes involucrados. En las primeras atenciones, se procurará que esté siempre acompañado de un funcionario del colegio o de sus padres, cuando concurran al colegio, evitando en todo momento la sobreexposición del estudiante hacia la comunidad, la interrogación o indagación inoportuna de manera de evitar su re-victimización. Según sea el caso, el colegio determinará los tiempos y las formas de socializar con quien estime pertinente los hechos suscitados, resguardando la confidencialidad y protección de los y las estudiantes, no siendo en ningún caso obligatorio comunicarlo a la totalidad de la comunidad educativa.

Sin perjuicio de lo anterior, y ante situaciones especialmente graves, la directora deberá informar a las demás familias y apoderados del colegio. Según sean las circunstancias, esta comunicación se podrá realizar a través de reuniones de apoderados por curso, asambleas generales, correo institucional y circulares informativas. En cualquiera de estos casos, los objetivos de la misma serán:

- Explicar la situación en términos generales, sin individualizar a los involucrados ni entregar detalles, a fin de evitar distorsiones en la información o situaciones de secretismo que generen desconfianzas entre las familias respecto a la labor protectora del Colegio.
- Comunicar y explicar las medidas y acciones que se están implementando y/o se implementarán en la comunidad educativa a razón del hecho.
- Solicitar colaboración y apoyo de parte de las madres, padres y apoderados en la labor formativa en torno a la necesidad de fortalecer la buena convivencia y prevenir el maltrato infantil y/o cualquier situación de vulneración de derechos.

4. Otros aspectos.

Tanto la activación del presente protocolo como las etapas en que se desarrolla, además de los aspectos mencionados en cada uno de ellos (etapas, acciones, responsables, plazos y medidas o acciones que involucren a los padres, apoderados o adultos responsables de los/las estudiantes afectados descritos en cada recuadro), se considerarán los siguientes aspectos:

a. Medidas y forma de comunicación con los apoderados.

Las medidas que se adopten que involucren a los apoderados son, entre otras:

- Entrevista de información.
- Entrevista para acordar planes de trabajo y acompañamiento al estudiante.
- Entrevista para informar medidas de resguardo al estudiante.
- Entrevistas con equipo de apoyo de convivencia escolar.
- Entrevistas de seguimiento.

Los apoderados estarán permanentemente informados de las etapas y acciones de este protocolo. Asimismo, aquellos funcionarios del colegio que deban realizar una o más de las acciones que se describen en el cuadro descrito más abajo en este documento.

La comunicación con los apoderados se realizará a través de los conductos regulares de contacto con las familias, priorizando según necesidad, sentido de urgencia y discrecionalidad de la información:

- Teléfono del apoderado informado al colegio, respaldando la información a través de WhatsApp, Aplicación de comunicación Appoderado, de la libreta de comunicaciones o mail, si fuese necesario;

Las acciones que deban ser realizadas por los funcionarios del colegio, se informarán por los conductos regulares de funcionamiento del establecimiento; con preferencia, a través de reuniones de equipos, entrevistas, WhatsApp o e-mail.

b. Las medidas de resguardo dirigidas a los y las estudiantes afectados considera las siguientes acciones:

- Activación de medidas de apoyo psicosocial y pedagógico tales como apoyo del equipo de convivencia escolar (psicóloga), evaluar la eximición del deber de asistir al colegio por un tiempo prudente y acompañamiento pedagógico, recalendarización de trabajos y evaluaciones, entre otras.
- También se realizará la derivación del estudiante afectado y de su familia a algún organismo de la red que pueda hacerse cargo de la intervención tales como: CESFAM, OPD, PPF, entre otros.
- Se adoptarán otras medidas de resguardo para proteger la integridad del estudiante, según la gravedad del caso, descritas precedentemente, dentro de las que se considera la separación del adulto eventualmente responsable de su función directa con los estudiantes, mientras dure la investigación.

c. Las medidas protectoras que adoptaría el establecimiento cuando existan adultos involucrados en los hechos denunciados:

a) Adulto externo:

✓ mantenerse alejado del colegio.

b) Funcionarios:

✓ Apartado de sus funciones que impliquen contacto directo con niños o estudiantes, pudiendo trasladar a funciones fuera del aula o fuera de su área habitual de trabajo.

✓ Reunión de estamentos.

✓ Apoyo emocional

✓ Confidencialidad del caso

✓ Resguardo físico dentro del perímetro del establecimiento.

✓ Derivación a redes de salud, al CESFAM más cercano.

✓ Creación de un entorno apoyo.

c) Apoderados y/o tutor legal:

✓ Perdida de la facultad de apoderado, debiendo ser reemplazado para representar al estudiante.

✓ Prohibición permanente del ingreso al establecimiento.

d. Medidas formativas, pedagógicas y/o de apoyo psicosocial aplicables a los y las estudiantes involucrados en los hechos que originan la activación del protocolo.

Frente a la toma de conocimiento de faltas, el Colegio, en coherencia con su compromiso de velar por el buen clima escolar y de contribuir a la formación de los y las estudiantes, deberá activar el debido proceso escolar y una vez culminado, aplicar las medidas pertinentes.

En este contexto, nuestro establecimiento reconoce y diferencia 2 tipos de medidas disciplinarias formativas en el ámbito de la convivencia escolar posibles de aplicar en el proceso educativo de un estudiante, cada una de estas desde un enfoque diferente busca reforzar, reparar, fomentar la sana convivencia escolar y/o prevenir.

Medidas Disciplinarias Formativas.

Corresponden a aquellas acciones y/o apoyos que permiten a los estudiantes tomar conciencia de las consecuencias de sus actos, aprender a responsabilizarse de ellos, y desarrollar compromisos genuinos de reparación del daño, de crecimiento personal y/o de resolución de las variables que indujeron la conducta. Estas medidas no constituyen sanción.

Dichas medidas pueden ser:

- Pedagógicas, formativas y/o de acompañamiento
- Reparatorias.

Medidas pedagógicas, formativas y/o de acompañamiento.

Son acciones que permiten a los estudiantes tomar conciencia de las consecuencias de sus actos, aprender a responsabilizarse de ellos, y desarrollar compromisos genuinos de reparación del daño, de crecimiento personal y/o de resolución de las variables que indujeron la conducta. Estas medidas no constituyen sanción y son acordadas con los estudiantes a los que se les aplican, debiendo quedar un registro del compromiso asumido y de la forma y plazo en que se verificará su cumplimiento. Tales medidas son, entre otras:

1. Diálogo formativo: conversación con el estudiante acerca de lo ocurrido, que realizan los adultos responsables directos de su formación indagando los motivos que provocaron que se cometiera una falta y la

toma de conciencia de las consecuencias de esta.

2. **Acuerdos escritos del estudiante con el profesor jefe, encargado de convivencia y otros agentes educativos:** cuando las conductas que afectan la buena convivencia son reiterativas, el profesor jefe y/o encargado de convivencia, junto con el estudiante, acuerdan estrategias para reformular la forma de enfrentar la situación en el futuro. Se dejará por escrito el acuerdo en el Registro de Entrevistas.

3. **Entrevistas o instancias de reflexión:** con los padres o apoderados y/o entre el o los/las estudiantes y su profesor jefe y/o profesionales del ciclo, encargada de convivencia, inspectora general y directora. Tiene por objetivo reflexionar sobre alguna situación específica y generar estrategias para los y las estudiantes que, a través de sus conductas, afectan la sana convivencia. En el caso de padres y apoderados, se enfoca a quienes no cumplen con sus responsabilidades en concordancia con el presente Reglamento. Estas instancias de entrevista y reflexión serán dejadas por escrito en el Registro de Entrevistas, con la firma de todas las personas presentes en el momento.

4. **Hoja y entrevista de reflexión mediada:** instrumento para la reflexión y el compromiso que se aplica desde NT1 a Cuarto Medio y opera frente a faltas graves, muy graves y gravísimas o ante el incumplimiento de compromisos asumidos con los padres y/o apoderados de los y las estudiantes. Su objetivo es motivar la reflexión respecto de las acciones de los y las estudiantes y/o la de sus padres y/o apoderados. Dependiendo del caso, y de quien comete el error, se verá la manera de reparar la falta, reformulando el modo de enfrentar la situación en el futuro. Este documento deberá ser firmado por los padres y/o apoderados del estudiante, por el/la estudiante, y por el profesional que haya mediado en la reflexión. Esta reflexión será archivada en la carpeta del estudiante.

5. **Plan de acompañamiento o de trabajo personal:** este plan es mediado por el profesor jefe en conjunto con el equipo de ciclo desde NT1 hasta Cuarto Medio, y su objetivo es elaborar e implementar herramientas y estrategias que le permitan al estudiante identificar, desarrollar y optimizar aquellas áreas en las cuales se encuentra más descendido, tanto en lo académico como en lo formativo – conductual. Se informará a la familia sobre el plan y sus metas, medios, y los plazos establecidos para su logro. Los padres y/o apoderados, en conjunto con Jefe de UTP y profesor jefe, serán los responsables de hacer el seguimiento del plan de manera sistemática, con el fin de evaluar los avances o eventuales retrocesos, y reformular las estrategias para su logro. Los profesores jefes y/o profesores designados por el ciclo que corresponda acompañarán este proceso a través de reuniones de seguimiento con el estudiante para verificar los avances declarados en la revisión familiar y orientar los ajustes propuestos por el grupo familiar.

6. **Reducción de jornada**: si el/la estudiante estuviese siendo atendido por un especialista y éste recomendará la reducción de la jornada escolar del estudiante, el colegio realizará todas las adecuaciones horarias, a fin de contribuir con el desarrollo del aprendizaje del estudiante.
De igual forma procederá en aquellos casos que, exista un peligro real para la integridad física o psicológica de algún miembro de la comunidad educativa. Esto deberá estar debidamente justificado y acreditado, y se deberá informar por escrito a padres y apoderados.
También, y con acuerdo del apoderado, padre o madre, se podrá reducir la jornada académica, por un periodo de adaptación si el estudiante presenta conductas de apego o dificultades de socialización.

7. **Cambiar de puesto al estudiante:** se podrá aplicar esta medida con el fin de ayudar al estudiante a prestar atención en clases y evitar comportamientos inadecuados al interior de la sala.

8. **Servicio comunitario:** se establece esta medida formativa considerando que **dentro de nuestro PEI el liderazgo, el servicio y la capacidad de trabajo son valores que dignifican a quien lo realiza**. Contemplará el desarrollo de alguna actividad que beneficie a la comunidad educativa. Esto especialmente es aplicable frente a faltas que hayan perjudicado el ambiente de aprendizaje o clima escolar, lo cual implica hacerse cargo de las consecuencias de los actos negativos a través

del esfuerzo personal. Será comunicado al estudiante previa información al apoderado sobre el tipo de servicio, tiempo y modo en que se ejecutará.

Algunos de los servicios que se podrá acordar son los siguientes:

- Elaborar material para estudiantes de cursos pares o inferiores al suyo.
- Exposición de un tema alusivo al valor que fue transgredido.
- Ser ayudante de un docente en la realización de una o más clases, según sus habilidades o acuerdo tomado con su profesor jefe.
- Clasificar textos en biblioteca según su contenido y/o apoyar a estudiantes menores en sus tareas escolares.
- Ayudar en la organización de una actividad de convivencia escolar.
- Apoyo en iniciativas de cuidado de medio ambiente del colegio.
- Apoyo en campañas sociales que responden a distintas contingencias.
- Apoyo a auxiliares en labores de aseo y ornato.
- Clasificación y selección de ropa perdida, para colaborar en el ropero solidario.
- Organización de generación de recursos para reparar la falta o ir en ayuda solidaria.
- Otros.

9) Medidas de Apoyo Psicosocial: son aquellas que el establecimiento, ya sea con sus propios recursos, o con el apoyo de terceros, proporciona a un estudiante involucrado en una situación que afecte la convivencia escolar, con el propósito de favorecer el desarrollo de los aprendizajes y experiencias que le permitan responder de manera adecuada ante situaciones futuras, comparables a las que han generado el conflicto. Dichas medidas deberán buscar que el estudiante, sus padres, apoderados o adultos responsables, reconozcan y, si fuera posible, reparen la situación generada a partir de la conducta en cuestión.

El Colegio brinda a los estudiantes todas las medidas de apoyo que se consideran pertinentes, desde una perspectiva psicológica, de salud y social para el desarrollo de habilidades y competencias emocionales afectivas, educacionales y sociales. Para ello realiza derivaciones del siguiente tipo:

- **Derivación interna a equipo de convivencia escolar:** los profesores jefes, de acuerdo con las necesidades que observen en sus estudiantes, realizan una derivación interna a los profesionales del equipo de convivencia escolar, quienes identifican las necesidades del estudiante y lo acompañan con el propósito de orientar al profesor jefe y/o a la familia en el acompañamiento. A su vez, puede sugerir derivaciones a profesionales externos.

- **Derivaciones a otras instancias de apoyo especializado:** con posterioridad a la derivación interna, y en concordancia con las necesidades y circunstancias, el Colegio puede sugerir a los padres y/o apoderados que su hijo/hija, o eventualmente ellos y él, asistan a alguna instancia externa de apoyo tal como: reforzamiento psicopedagógico, reforzamiento en alguna área del currículum del Colegio, asistencia a algún tipo de terapia personal, grupal o familiar, diagnóstico de algún médico, o cualquier otro tipo de apoyo que los profesionales del colegio consideran importante para ayudar al estudiante.

- **Activación de redes**: tales como apoyo de familiares, Oficina de Protección de Derechos de la Infancia (OPD), Centros de Salud Familiar (CESFAM), Programas de prevención del consumo de alcohol y/o drogas, programas y talleres externos, otros.
  Siempre se informará a los padres y apoderados de las medidas ejecutadas y se dejará registro en la carpeta del estudiante.

e. Obligación de resguardar la identidad del acusado o acusada, o de quien aparece como involucrado en los hechos denunciados.

En todo momento y hasta que la investigación no se haya resuelto, se procurará resguardar la identidad de las personas involucradas en el hecho. La información que se entregue por las personas responsables de los protocolos será las estrictamente necesaria para el esclarecimiento de los hechos del ámbito escolar, reconociendo que, de existir hechos que revistan características de delito, el Colegio debe derivar tanto las evidencias como a los afectados a los organismos competentes.

PROTOCOLO DE AGRESIÓN SEXUAL Y HECHOS DE CONNOTACIÓN SEXUAL.

B.1. Agresión sexual y hechos de connotación sexual al estudiante fuera del contexto escolar.

AGRESIÓN SEXUAL Y HECHOS DE CONNOTACIÓN SEXUAL AL ESTUDIANTE FUERA DEL CONTEXTO ESCOLAR.			
ETAPA	**ACCIONES**	**RESPONSABLE**	**PLAZOS**
Detección	1. Si un niño o estudiante llega al colegio con lesiones físicas evidentes o relata haber sido agredido sexualmente, el adulto que evidencie las lesiones o reciba el relato deberá brindarle contención emocional inicial e informar inmediatamente a la encargada de convivencia escolar para que se active el respectivo protocolo. El funcionario deberá dejar por escrito la situación, señalando nombre del estudiante, día y hora, relato, lo más textual posible, junto con entregar el documento a la encargada de convivencia. 2. Una vez recibida la información preliminar, la encargada de convivencia escolar deberá informar a dirección para la activación del presente protocolo.	Funcionario que recibe el relato/ Encargada de Convivencia escolar/ Dirección.	**Plazo:** Tan pronto se tome conocimiento del hecho.

Activación.	3. En caso de tratarse de un hecho que revista las características de delito y existan signos evidentes o cuya gravedad se pueda presumir del relato del niño o estudiante, se presentará la respectiva **denuncia**, según art. 175 del Código Procesal Penal, sin perjuicio de evaluar la presentación de una medida de protección ante Tribunales de Familia. 4. Se informará de inmediato al apoderado la activación del presente protocolo (vía telefónica y/o por correo electrónico). 5. Si fuese necesario constatar lesiones, la Encargada de convivencia escolar, o el funcionario que designe la Directora, deberá acompañar al estudiante al centro asistencial más cercano. En este caso se comunicará al apoderado del estudiante la derivación y se le solicitará su presencia en el centro asistencial. Si el hecho no es constitutivo de delito (hechos de connotación sexual, estudiantes menores de 14 años): Se realizará derivación interna al psicólogo del colegio y de red de apoyo externo. 6. Es importante tener en consideración: En todo momento se procurará resguardar la intimidad e identidad del estudiante, acompañado por un adulto responsable o su apoderado en la medida de lo posible, evitando exponer su experiencia al resto de la comunidad, interrogarlo o indagar de manera inoportuna, para no re-victimizarlo.	Encargada de convivencia escolar.	**Plazo:** Dentro de las 24 horas de la toma de conocimiento del hecho, plazo para presentarla denuncia. **Plazo para informar la activación del protocolo:** Inmediatamente después de tomar conocimiento de los hechos. Plazo para constatar lesiones: Inmediatamente después de tomar conocimiento de los hechos. **Plazo para informar a las redes de apoyo externo:** 48 horas desde activado el protocolo.

Seguimiento	**7. Entrevista personal con el apoderado:** Posterior a la constatación de lesiones o información previa del apoderado, la Encargada de convivencia escolar lo citará para una entrevista presencial, en la que se procurará acordar un plan de trabajo conjunto para revisar la situación del estudiante fuera del contexto escolar y determinar la procedencia de medidas de protección. Se debe dejar constancia registro escrito (ficha de entrevista) en la carpeta del	Encargada de convivencia escolar/ Jefe de UTP.	**Plazo entrevista**: Dentro de las 24 horas siguientes de conocido el hecho.

	estudiante. **8.** Junto con ello se deberá ejecutar las siguientes acciones: - Establecer un plan de acompañamiento y apoyo especializado (**medidas formativas, pedagógicas y psicosociales según necesidad)** al estudiante y al curso.	- Equipo de convivencia escolar Jefe de UTP.	**Plazo de entrega del plan de acompañamiento:** 3 días luego de la primera entrevista con el apoderado.
	9. Informar el hecho al consejo de profesores: resguardando la intimidad e identidad del estudiante sin exponer su experiencia al resto de la comunidad educativa. Con la finalidad de activar estrategias de prevención y de protección.	- Directora o quien subrogue.	**Plazo de reunión de profesores (extraordinaria):** Al día siguiente de conocerse los hechos. **Plazo seguimiento:** 2 a 4 semanas desde activación, salvo necesidad de ampliarse según estado del estudiante.

Cierre de Protocolo.	**10.** Verificado el progreso del estudiante la encargada de convivencia escolar, con la autorización de dirección y previa entrevista con los padres, procederá a cerrar la carpeta del estudiante. **11.** Resultado de la investigación llevada por los órganos externos competentes (Tribunal de Familia y/o Fiscalía) se cierra el protocolo de actuación frente a agresiones sexuales y hechos de connotación sexual a un estudiante fuera del contexto escolar.	Equipo Convivencia Escolar.	**Plazo:** 30 a 60 días, sin perjuicio de que el seguimiento pueda continuar.

B.2. Agresión sexual o hecho de connotación sexual por otro estudiante del establecimiento.

AGRESIÓN SEXUAL O HECHO DE CONNOTACIÓN SEXUAL POR OTRO ESTUDIANTE DEL ESTABLECIMIENTO.			
ETAPA	**ACCIONES**	**RESPONSABLE**	**PLAZOS**
Detección.	**1.** Todo miembro de la comunidad escolar que reciba el relato, constata evidencia física o psicológica de un posible caso de agresión o abuso o reciba la denuncia de un tercero, deberá dar **aviso de inmediato** a la Encargada de convivencia escolar para que active elpresente protocolo. **2.** La Encargada de convivencia escolar informará a dirección, la activación del presente protocolo. **3. Debido proceso:** garantizar que ambas partes fueron escuchadas por separado, dejando registro escrito en ficha de entrevista. Si hay testigos de los hechos se les entrevista y su relato acompañara la denuncia. Se guardará la identidad del denunciante cuando es distinto a la víctima o su familia. Sólo se informa a la autoridad judicial u organismo respectivo.	Encargada de convivencia escolar.	**Plazo:** Tan pronto se tome conocimiento delhecho. **Denuncia**: dentro de las 24 horas siguientes de ocurrido el hecho o 24 horas siguientes al conocimiento del hecho. .
Activación	**4. Denuncia:** Si el hecho es constitutivo de delito se deberá realizar la denuncia de acuerdo con las reglas generales. En la medida que el supuesto agresor sea mayor de 14 años se realiza en la Fiscalía, y al Tribunal de Familia si es menor de dicha	Encargada de convivencia escolar/ Dirección.	**Plazo de la denuncia:** dentro de las 24 hrs. de la toma de conocimiento del hecho.

	edad.		

	Se separará al supuesto agresor de la víctima evitando que haya contacto entre ambos. 5. **Información al apoderado:** La Encargada de convivencia escolar se comunicará con los apoderados de los estudiantes involucrados tan pronto se realice la denuncia. Se les informará preliminarmente la situación y se citará a entrevista. La citación a entrevista se hará a través de llamado telefónico, correo electrónico y/o carta certificada, si no hay respuesta de los apoderados. Cuidando de entregar solo información administrativa y no develar el hecho en resguardo de la confidencialidad del asunto. La entrevista se realizará de forma presencial por la Encargada de convivencia y dirección del colegio. 6. **Constatación de lesiones:** De ser necesario un funcionario del establecimiento (elegido por dirección) acompañará al apoderado, que lleve al estudiante involucrado a constatar posibles lesiones al recinto asistencial correspondiente (Hospital Base Doctor Víctor Ríos Ruiz). **Es importante tener en consideración:** En todo momento se procurará resguardar la intimidad e identidad del estudiante, acompañado por un adulto responsable o su apoderado en la medida de lo posible, evitando exponer su experiencia al resto de la comunidad.	Encargada de convivencia escolar/ Equipo de convivencia escolar. Encargada de convivenciaescolar	**Plazo de la constatación de lesiones:** Inmediatamente de tomar conocimiento de los hechos.

			Plazo de verificación: dentro de las 24 hrs.

	7. Verificación del estado de la denuncia: En el caso que un tercero externo al establecimiento ya haya realizado la denuncia previo a que el colegio fuera informado del hecho, el establecimiento es responsable de verificar el estado de la denuncia y monitorear avance de la misma.		de la toma de conocimiento del hecho.
Seguimiento	**8. Medidas de protección del estudiante**: Si el hecho es constitutivo de delito y se ha efectuado la denuncia, la investigación debe ser realizada por la autoridad competente. En el colegio se adoptarán medidas de protección para los estudiantes involucrados teniendo en consideración la edad y el grado de madurez, así como el desarrollo emocional y las características personales de los estudiantes involucrados. Así mismo, en la aplicación de estas medidas deberá resguardarse el interés superior del estudiante y el principio de proporcionalidad y gradualidad. **Estas medidas puede ser formativas,pedagógicas y de apoyo psicosocial,** realizando entrevistas presenciales con los apoderados de los estudiantes involucrados para abordar el plan de apoyo. **9. Activación de las redes de apoyo externa según necesidad del estudiante**: OPD, CESFAM, Entidad competente.	Encargada de convivencia escolar. Jefe de UTP. Equipo de convivencia escolar. encargada de convivencia escolar.	**Plazo de entrega del plan de acompañamiento formativo y pedagógico:** 2 días luego de la primera entrevista con el apoderado. **Plazo de apoyo psicosocial:** inmediatamente de conocidos los hechos. **Plazo derivación a**

	10. Informar el hecho al consejo de profesores: resguardando la intimidad	**Directora o quien subrogue.**	**redes de apoyo: inmediatamente conocido el hecho.**

	e identidad de los y las estudiantes sin exponer su experiencia al resto de la comunidad educativa. Con la finalidad de activar estrategias de prevención y de protección. **11.** Teniendo los resultados de la sentencia definitiva de la autoridad competente, si los y las estudiantes involucrados resultan culpable de los cargos que se le imputan se procederá a aplicar medidas según se indica en el Reglamento Interno de Convivencia Escolar (RICE). 10.1: Entrevista con los apoderados de los estudiantes involucrados para informarles sobre el estado de situación escolar. (Se debe informar la activación del protocolo de medidas disciplinarias a aplicar pues se trata de una situación considerada como falta gravísima, de acuerdo con lo establecido en el RICE, plazos y acciones) La encargada de convivencia escolar informará al apoderado, el derecho a solicitar la reconsideración de la medida. También se les informará de la activación de un plan de acompañamiento a cargo de la Encargada de convivencia escolar, Jefe de UTP y Profesor jefe. Se deberá dejar registro de todo lo realizado de forma escrita en el archivador de convivencia escolar de los estudiantes involucrados. **12.** Monitoreo de la activación de redes de apoyo según necesidad del estudiante	Dirección/ Encargada de convivencia escolar, Encargada de convivencia escolar.	**Plazo de reunión de profesores (extraordinaria):** Al día siguiente de conocerse los hechos. **Plazo de medidas de aplicación RICE:** 24 horas luego de haber conocido la sentencia definitiva de los tribunales competentes.

	13. Presentación de la carta de reconsideración, si el apoderadoasí lo ha estimado. **14.** Resolución final de la solicitud de reconsideración.	Directora en el conocimiento y resolución de las medidas disciplinarias y reconsideración **.**	**Plazo reconsideración por apoderado:** dentro de los 5 días hábiles desde la notificación de la resolución. **Plazo para resolver la reconsideración:** 5 días hábiles desde la recepción de la carta de reconsideración..
Cierre de Protocolo.	**15.** Verificado el progreso del estudiante y la ausencia de nuevas situaciones de abuso, encargada de convivencia escolar, con la autorización previa de la dirección procederá a cerrar la carpeta de los estudiantes involucrados.	Encargada de Convivencia escolar/ Directora.	30 a 60 días hábiles, sin perjuicio de que el seguimiento pueda continuar.

B.3. Agresión sexual y hechos de connotación sexual por un funcionario del establecimiento a un estudiante.

AGRESIÓN SEXUAL O HECHO DE CONNOTACIÓN SEXUAL POR UN FUNCIONARIO DEL ESTABLECIMIENTO A UN ESTUDIANTE.			
ETAPA	**ACCIONES**	**RESPONSABLE**	**PLAZOS**
Detección o denuncia.	**1.** Todo miembro de la comunidad escolar que reciba el relato, constate la evidencia física o psicológica de un posible caso de abuso, acoso o agresión sexual o reciba la denuncia de un tercero, deberá	Todo miembro del establecimiento.	Tan pronto se tome conocimiento delhecho.

	dar aviso de inmediato a dirección o a		

	quien la represente para que active el presente protocolo. Si el hecho es constitutivo de delito se deberá contactar a la Encargada de convivencia escolar del colegio para que **denuncie a Fiscalía de forma online o presencial, a PDI, Carabineros de Chile o la entidad competente.** **Es importante tener en consideración:** En todo momento se procurará resguardar la intimidad e identidad del estudiante, acompañado por un adulto responsable o su apoderado en la medida de lo posible, evitando exponer su experiencia al resto de la comunidad, interrogarlo de manera inoportuna, para no re-victimizarlo. **2.** El funcionario implicado en la denuncia, será apartado de las funciones que impliquen contacto directo con estudiantes. Se trasladara a funciones fuera del aula o fuera de su área habitual de trabajo. Asimismo, se resguardará en todo momento la identidad del adulto (funcionario) que aparece involucrado en los hechos denunciados. **3. Información al funcionario de la denuncia que hay en su contra:** La directora manteniendo la reserva necesaria que el caso amerite informará al funcionario la denuncia que hay en su contra. Luego se comunicará el hecho a la representante legal del sostenedor.	Encargada de convivencia escolar/ Directora.	**Denuncia:** dentro de las 24horas siguientes de ocurrido el hecho o 24 horas siguientes desde que se tomo conocimiento del hecho. **Plazo:** inmediatamente conocido los hechos, hasta que las entidades competentes dictamen sentencia.

Activación	**4. Notificación al apoderado:** La directora se comunicará con el apoderado del estudiante involucrado, le informará	Encargada de convivencia escolar/ Directora.	**Plazo:** Dentro de las 24 horas. de la toma de conocimiento del

	preliminarmente la situación y lo citará a entrevista. La citación a entrevista se hará por llamado telefónico, cuidando de entregar sólo información administrativa y no develar el hecho en resguardo de la confidencialidad del asunto. La entrevista debe ser presencial se realizará con la encargada de convivencia escolar y directora. **5. Constatación de lesiones:** Un funcionario del establecimiento (que elija la directora) acompañará al apoderado, que lleve al estudiante involucrado a constatar posibles lesiones al recinto asistencial correspondiente (Hospital Base Doctor Víctor Ríos Ruiz). **6. Investigación sumaria interna:** Se debe establecer una investigación sumaria interna fijando plazos para que este sea pronto y efectivo todo esto sin perjuicio de las acciones legales que se puedan llevar a cabo si la situación lo amerita. Dejando registro escrito del sumario interno.	Encargada de convivencia.	hecho. Plazo: inmediatamente de tomar conocimiento de los hechos **Plazo:** Dentro de las 48 horas. de la toma de conocimiento del hecho.
Seguimiento	**7. Medidas de protección del estudiante:** una vez activada la denuncia a la autoridad competente, debe ser continuada por esta, en el colegio se adoptarán medidas de protección del estudiante, (formativas, pedagógicas y de apoyo psicosocial). Realizando entrevistas presenciales con el apoderado del estudiante involucrado para abordar el plan de apoyo.	Encargada de convivencia escolar/ Directora/Jefe de UTP y Profesor Jefe.	**Plazo de entrega del plan de acompañamiento pedagógico:** 2 días luego de la primera entrevista con el apoderado. **Plazo de apoyo psicosocial:** inmediatamente de conocidos los hechos.

	8. Informar el hecho al consejo de profesores: resguardando la intimidad e	Directora o quien subrogue.	**Plazo de reunión de**

	identidad del y la estudiante y del funcionario(a) sin exponer su experiencia al resto de la comunidad educativa. Con la finalidad de activar estrategias de prevención y de protección. **9.** Activación de las redes de apoyo externa según necesidad del estudiante: OPD, CESFAM o entidad competente.	Encargada de convivencia escolar.	**profesores (extraordinaria):** Al día siguiente de conocerse los hechos. **Plazo activación redes de apoyo:** inmediatamente conocido el hecho
Cierre de Protocolo.	**10.** Verificado el progreso del niño o estudiante y la ausencia de nuevas situaciones de vulneración, la encargada de convivencia escolar, con la autorización previa de la directora, procederá a cerrar la carpeta del estudiante. **11.** Si el caso llega a un proceso judicial se espera la sentencia final para aplicar su desvinculación o reincorporación a sus funciones según su contrato vigente. **12.** Se le brindarán las medidas reparatorias en su retorno a sus funciones laborales.	Encargada de convivencia escolar/ Directora.	**Plazo:** 30 a 60 días, sin perjuicio de que el seguimiento pueda continuar.

B4. Agresión sexual y hechos de connotación sexual por un apoderado a un niño o estudiante del Colegio.

En caso que el niño o estudiante relate haber sido agredido sexualmente por un apoderado del colegio en el contexto escolar, se procederá a activar el presente protocolo, siguiendo los pasos descritos precedentemente.

Responsables de este protocolo: Encargada de convivencia escolar y directora.

B5. Agresión sexual y de hechos de connotación sexual por parte de un tercero no funcionario

ni apoderado.

Cuando la sospecha de agresiones sexuales involucra a personas ajenas al establecimiento, que pueden prestar o no servicios al establecimiento, tales como transportistas, manipuladores de alimento, proveedores o prestadores de servicios esporádicos, se activará el protocolo de vulneración, pudiendo aplicar como medida deprotección la prohibición de ingreso de esta persona al colegio.

En caso de tratarse de una conducta que reviste las características de delito, se procederá a realizar la denuncia correspondiente.

Responsables de este protocolo: Encargada de convivencia escolar y directora.

f) Redes de apoyo relacionadas al resguardo de derechos y la protección del niño o estudiante.

Con la finalidad de contar con la información pública relacionada con la protección de los derechos del niño se ponen a disposición de la comunidad los siguientes datos.

En caso de sospecha o evidencia de, por ejemplo, un caso de maltrato, violación, abuso sexual y hechos de connotación sexual infantil, concurrir o comunicarse con las siguientes redes de apoyo:

- Comisarías, plan cuadrante (Carabineros de Chile).
- Policía de Investigaciones (PDI).
- Tribunales de Familia.
- Fiscalía.
- Servicio Médico Legal.
- CESFAM (Centro de salud familiar)
- CECOF (Centro comunitario de salud familiar)
- OPD (Oficina de protección de derechos de la infancia)
- SAR (Servicio de atención primaria de urgencia de alta resolución)
- Hospital Víctor Ríos Ruíz en la ciudad de Los Ángeles.
- 149: Fono Familia de Carabineros de Chile: entrega información y orientación sobrecasos de abusos sexuales, entre otros temas. Funciona las 24 horas del día, todoslos días, con cobertura a nivel nacional.
- 147: Fono niños de Carabineros de Chile: atiende llamados de niños/as y adolescentes que se sientan amenazados o vulnerados, especialmente frente a situaciones de abuso sexual. Se entrega información, orientación y se acoge la denuncia. Funciona todo el año, las 24 horas del día, con cobertura a nivel nacional.
- 800 730800: Servicio Nacional de Menores: reciben consultas sobre maltrato infantily abuso sexual. La línea funciona de lunes a viernes de 9 a 18:00 hrs. Después lasllamadas son derivadas a la Policía de Investigaciones (PDI).
- 800 220040: Programa de Violencia Intrafamiliar y de Maltrato: Infantil, de la Corporación de Asistencia

Judicial: reciben denuncias y consultas sobre maltrato infantil y violencia intrafamiliar. Se entrega información, derivando el caso a la institución que corresponde, y aconsejando a quienes llaman muy afectados. Funciona de lunes a viernes de 9:00 a 12:00 y de 15:00 a 17:00 hrs.

- 412215670: Centro de Víctimas, de la Corporación de Asistencia Judicial CAVI: sepuede consultar sobre asesoría legal para casos de delitos violentos que generen lesiones graves y gravísimas, que tengan causas en las fiscalías (violación, parricidio y explotación sexual de niños y niñas), entre otros. El horario de atención es de 9:00 a 18:00 hrs, de lunes a viernes.

DIFUSIÓN DEL PROTOCOLO FRENTE A AGRESIONES SEXUALES Y HECHOS DE CONNOTACIÓN SEXUAL QUE ATENTEN CONTRA LA INTEGRIDAD DE LOS NIÑOS Y ESTUDIANTES

El presente protocolo se pondrá a disposición de toda la comunidad para su conocimiento.

- Consejo escolar.
- Consejo de profesores.
- Reunión de apoderados.
- Página web.

Junto con ello se dará a conocer a los apoderados en reuniones de curso por parte del Profesor Jefe; a los estudiantes en clases de orientación; a los docentes, educadoras de párvulos y equipo directivo en consejos de profesores y en las actividades de capacitación que se establezcan para el conocimiento de los protocolos del Colegio.

Dejando registro de la difusión del protocolo frente a agresiones sexuales y hechos de connotación sexual que atenten contra la integridad de los niños y estudiantes.

Medidas de información y capacitación.

- Implementación de un Programa de educación de la afectividad, sexualidad y habilidades socioemocionales que fomenten la adquisición de valores que favorezcan las conductas de autocuidado y autoestima personal.
- Realización de sesiones de capacitación al personal docente y asistentes de la educación en temas relacionados con detección temprana de situaciones de agresión sexual y hechos de connotación sexual y activación de protocolos.
- Trabajo con las familias en temáticas relacionadas con habilidades parentales.

4.1. Medidas preventivas de gestión escolar.

a. Capacitación al personal, docente y asistente de la educación en el manejo de conceptos y estrategias de reconocimiento de señales de alerta de abuso a menores.

b. Activación de acciones de promoción escolar, tanto a apoderados como a funcionarios escolares, sobre la importancia de la puntualidad al ingreso y retiro de la jornada escolar.

c. Acciones de sensibilización de la comunidad sobre la trascendencia del respeto a los derechos del niño y su impacto en el proceso de formación integral.

4.2 Medidas administrativas de prevención de agresión sexual y hechos de connotación sexual al interior del colegio.

A. Se abordarán al inicio del año escolar, en reunión con todo el personal, los aspectos fundamentales relacionados con derechos y deberes funcionarios, resguardo de derechos de los niños y estudiantes y miembros de la comunidad escolar, cumplimiento de la normativa interna y protocolos de actuación, dentro de los que se encuentra el protocolo de agresiónsexual y hechos de connotación sexual.

B. Medidas de seguridad y prevención en baños, camarines y otros espacios comunes.

Con la finalidad de prevenir situaciones de riesgo de abuso sexual y hechos de connotación sexual dentro de la comunidad escolar, se realizarán las siguientes acciones:

ESTRATEGIAS DE PREVENCIÓN Y PROTOCOLO DE ACTUACIÓN PARA ABORDAR SITUACIONES RELACIONADAS A DROGAS Y ALCOHOL EN EL COLEGIO.

FUNDAMENTACIÓN.

En nuestro país el consumo de alcohol y drogas es una problemática que preocupa, debido a su aumento progresivo durante los últimos años. La inquietud crece puesto que, según estudios de Senda, el consumo está comenzando cada vez a más temprana edad. Hoy en día los estudiantes son el principal grupo consumo del país.

Con el objetivo de enfrentar esta problemática es que se han promulgado leyes para restringir el consumo de drogas y alcohol, se han diseñado políticas públicas y diversas entidades realizan programas de diagnóstico, detección y prevención.

En nuestro rol formativo la prevención del consumo de este tipo de sustancias es una tarea trascendental que debe realizar la comunidad educativa en su conjunto, con el objetivo de que los estudiantes logren desarrollarse de forma plena.

En este contexto resulta imprescindible contar con un protocolo de actuación ante situaciones relacionadas a drogas y alcohol, el cual señale explícitamente el proceso a realizar frente a este tipo de hechos.

MARCO LEGAL

Es importante tener presente que nuestro código procesal penal, en el artículo 175 en su letra E, explicita lo siguiente: "*Los directores, inspectores y profesores de establecimientos educacionales de todo nivel, tienen el deber de denunciar los delitos que afectasen a los alumnos o que hubieran tenido lugar en el establecimiento*". Por lo tanto, es obligación de la comunidad educativa el informar el consumo, tráfico y/o conductas de riesgo vinculadas al consumo de drogas y/o alcohol que involucren a cualquiera de nuestros estudiantes.

Asimismo, es deber de la comunidad educativa, asumir la tarea crear acciones y/o estrategias que permitan promover la prevención del consumo de drogas y alcohol de sus estudiantes, estableciendo factores protectores ya sea a nivel grupal, individual o grupal.

Por su parte, la ley 20.000 tiene como objetivo principal sancionar el tráfico ilícito de estupefacientes y sustancias psicotrópicas, además de tipificar nuevas figuras delictivas como el microtráfico, perfeccionar normativas para calificar delitos y adaptar nuevas normas al proceso penal y al Ministerio Público. En este contexto, es necesario conocer los principales conceptos vinculados a este tipo de ilícitos:

- **Droga:** La legislación chilena define a la droga como: "*todas las sustancias naturales o sintéticas que, introducidas en el organismo, alteran física y psíquicamente su funcionamiento y pueden generar en el usuario la necesidad de seguir consumiéndolas*" (Ley N° 20.000).

Cuando la legislación hace referencia a aquellas sustancias se entiende que se entenderá como droga a las sustancias que se comercialicen de forma ilegal, así como también aquellos fármacos de prescripción médica que se utilicen de forma abusiva y también aquellas sustancias que son legales y que también alteran de manera física y psíquica el funcionamiento normal del organismo (como por ejemplo el alcohol y el tabaco).

- **Consumo**: Es la autoadministración de una sustancia definida como droga. Consumir estas sustancias de forma reiterada puede producir el síndrome de dependencia, el que consiste en un conjunto de fenómenos de cognitivos, fisiológicos y también de comportamiento que desarrolla la persona después de consumir aquellas sustancias de forma reiterada. Este síndrome puede incluir: deseo de consumir la droga, dificultades para controlar el consumo, ser persistente en el consumo aun sabiendo las consecuencias perjudiciales y, a veces, un cuadro de abstinencia física.

El Art. N°50 de la Ley 20.000, sanciona a las personas que:

- Consumen drogas en lugares públicos o abiertos al público.
- Consumen drogas en lugares privados, si se hubieren concertado para tal efecto.
- Tengan o porten drogas en esos lugares para su consumo personal y próximo.
- Importen, transporten, adquieran, sustraigan o guarden drogas para su uso personal o próximo.
- Siembren, planten, cultiven o cosechen especies vegetales del género cannabis u otras productoras de drogas para su uso.

Penas por consumo:

- Multas de una a diez UTM.

- Asistencia obligatoria a Programas de prevención por setenta días o tratamiento y rehabilitación en su caso por un periodo de hasta ciento ochenta días en instituciones consideradas idóneas por el Servicio de Salud.
- Participación en actividades determinadas a beneficio de la comunidad, hasta un máximo de 30 horas, o en cursos de capacitación por un número de horas suficientes para el aprendizaje de la técnica o arte objeto del curso.
- Como pena accesoria, la suspensión de la licencia para conducir vehículos motorizados, por un plazo máximo de seis meses, si es reincidente la suspensión será por un año y de reincidir nuevamente por dos años.
- Si no pagare, por vía de la sustitución corresponde pena de reclusión, no por más de seis meses.
- Si el consumo se realizase en lugares de detención, recintos militares o policiales, por particulares o establecimientos educacionales por quienes tengan calidad de docentes, funcionarios o trabajadores, las penas serán las mismas, pero si se aplica la sanción pecuniaria de multa lo será en su máximo, es decir de 10 UTM.

- Tráfico Ilícito de Drogas (Art. N°3, Ley 20.000)
Se entenderá que TRAFICAN los que, sin contar con la autorización competente, importen, exporten, transporten, adquieran, transfieran, sustraigan, posean, suministren, guarden o porten tales sustancias o materias primas.

Pena: Presidio mayor en su grado mínimo a medio y multa de 40 a 400 UTM, las cuales corresponden a las mismas aplicadas al artículo primero de esta ley.
La palabra traficar, en términos generales, se considera como: transferencia, cambio de sitio o de mano a cualquier título (gratuito, oneroso). Por tanto, la venta, compra, donación, préstamo o guardar droga, constituyen hechos tipificados como tráfico. El tráfico no abarca sólo el producto elaborado, sino también aquellas sustancias básicas e indispensables para producirlas.

- Microtráfico (Art. N°4, Ley 20.000) "tráfico en pequeñas cantidades"
El que, sin la competente autorización, posea, transporte, guarde o porte consigo pequeñas cantidades de sustancias o drogas estupefacientes o psicotrópicas productoras de dependencia física, psíquica o de materias primas que sirvan para obtenerlas.
En relación a las "pequeñas cantidades", se debe tener presente que no existe una norma cuantitativa que nos permita deducir qué se entiende por esto, y son las circunstancias que rodean cada caso, como, por ejemplo, que el imputado mantenga dinero de baja denominación en su poder, las que, en definitiva, permitirán distinguir qué figura delictual se aplicarán.

Pena: será castigado con presidio menor en sus grados medio a máximo y multa de diez a cuarenta unidades tributarias mensuales, (UTM) a menos que justifique que están destinadas a la atención de un tratamiento médico o a su uso o consumo personal exclusivo y próximo en el tiempo.

- Facilitación para el tráfico y consumo (Art. N°12, Ley 20.000)
Quien se encuentre, a cualquier título, a cargo de un establecimiento de comercio, cine, hotel, restaurante, bar, centro de baile o música, recinto deportivo, establecimiento educacional de cualquier nivel u otros abiertos al público, y tolere o permita el tráfico o consumo de alguna de las sustancias mencionadas en el artículo 1º de la Ley
20.000 (sustancias o drogas estupefacientes o psicotrópicas productoras de dependencia física o síquica, capaces de provocar graves efectos tóxicos o daños considerables a la salud o alguna droga o sustancia que no produzcan los efectos indicados anteriormente), será castigado con presidio menor en sus grados medio a máximo y multa de cuarenta a doscientas unidades tributarias mensuales, a menos que le corresponda una sanción mayor por su participación en el hecho.
Se debe tener presente la Ley 20.084 de "Responsabilidad Penal Adolescente", la que establece un sistema de responsabilidad para los jóvenes entre 14 y 18 años que violen la ley penal. Su principal objetivo es reinsertar a los mismos en la sociedad a través de programas especiales. Todos los jóvenes entre 14 y 18 años son responsables ante la ley penal, tienen derecho a defensa gratuita y de ser condenados a encierro. Éstos no son derivados a recintos carcelarios adultos, sino a centros especiales y a programas de rehabilitación antidrogas y alcohol.

Objetivo	Informar de cualquier situación evidente de tráfico o consumo de alcohol o drogas, por parte de un estudiante, que ocurra dentro o fuera del establecimiento educacional.
Plazo	Primeras 24 horas de ocurrido el hecho o recibida la información de sospecha.
Responsable(s)	Todos los integrantes de la comunidad educativa: directivos, docentes, estudiantes, asistentes de la educación, padres, madres y apoderados.
Acciones	Dar a conocer la situación al Encargado de Convivencia Escolar. En el supuesto que los informantes sean estudiantes, éstos pueden acercarse a su profesora/or jefe y/o profesora/or de asignatura de mayor confianza para dar a conocer la situación, luego el docente informará al Encargado de Convivencia Escolar.
Evidencia	Pauta de indicadores de Urgencia (ver Anexo)

Etapa 2: Evaluación de la situación informada.

Objetivo	Recopilar antecedentes e informar al apoderado la situación, con el objetivo de realizar acciones con red de apoyo pertinente (interna o externa), manteniendo siempre el resguardo y confidencialidad de la información. Finalmente realizar denuncia a investigaciones o carabineros, según corresponda.
Plazo	12 a 24 horas de conocido el hecho.
Responsable(s)	Directora, Inspectoría General del Nivel, Orientador, Encargado de Convivencia Escolar.
Acciones	- Realización de entrevistas a involucrado(s) en presencia de los apoderados (si corresponde). - Evaluación de la situación con los responsables del equipo de gestión. - Entrevista con el apoderado para informar la situación. - Evaluación de estrategias y/o acciones de prevención con el o los involucrados y/o grupo curso, instancia a cargo de orientador(a), psicólogo(a) o red de apoyo. - El Director realiza la denuncia en Carabineros o Policía de Investigaciones de Chile (si corresponde).
Evidencia	Hoja de entrevistas. Plan de intervención: estrategias y acciones de prevención individual o grupal. Hoja de derivación a Red de Apoyo (interna o externa). Consentimiento de los apoderados. Hoja de registro de la denuncia.

Objetivo	Implementar estrategias y/o acciones preventivas en pro del bienestar de los involucrados y de la comunidad educativa.
Plazo	48 horas, desde que se conoce el hecho.
Responsable(s)	Directora, Orientador y Encargado de Convivencia Escolar.
Acciones	Se entrevistará a los apoderados a quienes se les informará los pasos a seguir de acuerdo al protocolo y al reglamento de convivencia escolar del establecimiento, además de la derivación del estudiante a las redes pertinentes (internas o externas). *En el caso de microtráfico se realizará la denuncia a Carabineros de Chile o PDI. *Si además de consumo y/o microtráfico de droga hay alguna vulneración de derechos hacia un miembro de la comunidad educativa (violencia física o verbal, amenazas, etc.) se informará a la Oficina de Protección de Derechos (OPD) para que intervenga y actúe con el o los involucrados, acción que será previamente comunicada a la(s) familia(s).
Evidencia	Hojas de Entrevista. Observación en el libro de clases Copia de la denuncia (si es pertinente)

Etapa 4: Seguimiento y acompañamiento del estudiante(s)

Objetivo	Efectuar un seguimiento y acompañamiento del estudiante(s) durante y después de implementada la estrategia y/o acción preventiva, asimismo de la denuncia (cuando corresponda).
Plazos del seguimiento	Después de conocido y abordado el hecho y/o la denuncia, reunión semanal, quincenal, mensual (durante un período de seis meses) y anual. Cabe mencionar que, de acuerdo a la complejidad de la situación, estos plazos pueden variar, según evaluación y criterio de los responsables del seguimiento.
Responsable(s)	Equipo de gestión de la Convivencia Escolar, Profesora/or Jefe y Encargado Convivencia Escolar.
Acciones	Realizar informes de seguimiento: - Cada tres meses elaborar informe de desenvolvimiento escolar, el que debe contemplar los siguientes aspectos: a) Interacción del estudiante (con sus pares, profesores, asistentes de la educación, etc.). b) Rendimiento académico (calificaciones/promedios, asistencia a clases, motivación escolar, participación, etc.). - Realizar informe de acompañamiento, por parte de profesor jefe, orientadora y psicólogo(a) del establecimiento o externo dependiendo de la situación. - Solicitar informe de retroalimentación a instituciones que investigan el caso y la/s red/es de apoyo involucrada/s (cuando sea pertinente).

Evidencia	Bitácora de seguimiento del estudiante. Informes de acompañamiento. Informe de retroalimentación de Red de Apoyo (si corresponde).

- Cuando se entreviste a un estudiante, se realizará siempre resguardando la intimidad e identidad de éste, con el fin de no exponerlo frente al resto de la comunidad educativa. Se evitará interrogarlo de manera inoportuna sobre los hechos, con el fin de no vulnerar sus derechos.
- Se acordará con las redes internas o externas, que trabajen con el estudiante y la familia, que informen sistemáticamente respecto a la participación del estudiante y su familia en las actividades programadas; así como el logro de sus objetivos.
- Se pondrán en conocimiento del director de la unidad educativa, todos los antecedentes posibles de manera reservada y oportuna; informando siempre a la familia o a un adulto significativo del o los estudiantes involucrados.
- La comunicación con el apoderado debe ser permanente y, por lo mismo, se planteará a éste en la primera entrevista que se llevarán a cabo reuniones sistemáticas mensuales mientras se realice la intervención con el estudiante.

MEDIDAS FORMATIVAS Y REDES DE APOYO INTERNAS.

1. Aplicar programas de prevención del consumo de alcohol y drogas dirigido a los estudiantes y las familias.
2. Conformar un equipo responsable de la prevención en el establecimiento, que permita la implementación, el seguimiento y la evaluación de las acciones preventivasacordadas.
3. Coordinación permanente desde Orientación con el equipo SENDA Previene, lo que permitirá contar con el material "continuo preventivo". Esto permitirá contar con la información y eventualmente con nuestra participación en los espacios de la red de prevención de drogas a nivel local.
4. Implementar un sistema de seguimiento y evaluación de las medidas de prevención y de actuación frente al consumo y tráfico de drogas y/o alcohol.
5. Informar a la comunidad educativa, acerca de las consecuencias asociadas al consumo y al tráfico de drogas, especialmente aquellas relacionadas con el impacto en el bienestar personal y social, así como aquellas asociadas a la normativa legal vigente (por ejemplo, Ley 20.000).
6. Realizar gestiones para capacitar a los distintos estamentos de la comunidad educativa, especialmente a los profesores jefes, docentes y asistentes de la educación, con el propósito de propiciar el desarrollo de competencias para la aplicación de programas de prevención y medidas de actuación frente al consumo y tráfico de drogas.
7. Conocer e informar a la comunidad educativa acerca de los recursos profesionales, programas, proyectos y actividades dirigidas a la prevención del consumo y tráfico de drogas, que realicen instituciones y organizaciones en la comuna, así como de la forma de acceder a ellos.
8. Dar a conocer a la comunidad educativa, los procedimientos y mecanismos que ha definido el establecimiento para abordar los casos de estudiantes que han iniciado el consumo de alcohol y drogas, así como de aquellos para abordar situaciones de posible tráfico de drogas.
9. Participar en instancias de capacitación de prevención del consumo y tráfico de drogas, realizadas en el contexto de la coordinación con el equipo Senda Previene, traspasando oportunamente dicha información a la comunidad educativa.

Redes de apoyo:

Dentro de Colegio existen redes, las cuales constituyen un apoyo significativo para prevenir el consumo de drogas y alcohol dentro de los establecimientos; estas redes son de dos tipos internas y externas:

Redes Internas:
- Orientador del Establecimiento.
- Psicóloga del Establecimiento.

Redes Externas:
- SENDA Previene
- CESFAM (Centro de Salud Familiar)
- Hospitales
- Municipalidad
- Carabineros de Chile
- Policía de Investigaciones de Chile

VÍAS DE COMUNICACIÓN A APODERADOS.

La comunicación con el apoderado debe ser permanente vía telefónica, entrevistas personales, cartas certificadas, visitas domiciliarias, por lo tanto, desde la primera entrevista (en la que se informa sobre la situación) se deberá plantear que se llevarán a cabo reuniones mensuales sistemáticas, por un periodo de seis meses (o menos dependiendo de la situación específica), con el objetivo de monitorear los progresos y el acompañamiento realizado al estudiante, así como su desenvolvimiento en el hogar y su respectivo entorno.

DENUNCIAS.

1. Frente a casos flagrantes de tráfico o microtráfico de drogas, es decir, al sorprender a una persona realizando esta actividad, la Directora o la persona que ella delegue del establecimiento, deberá llamar a la unidad policial más cercana para denunciar el delito que se está cometiendo.
2. Frente a la existencia de sospechas de tráfico o microtráfico de drogas, la Directora y la Representante Legal de la Corporación, pondrán la información y antecedentes con que cuentan en conocimiento del Fiscal del Ministerio Público o de las policías de la comuna.
3. El Fiscal de drogas y las policías realizarán la investigación pertinente, con la reserva necesaria de la identidad del o los denunciantes.
4. A través de la investigación, la fiscalía determinará si existen antecedentes suficientes para procesar a los involucrados o proceder al archivo del caso.
5. El director y/o funcionario del establecimiento que el delegue, podrá solicitar la participación de la Unidad de Víctimas y Testigos del Ministerio Público, quienes podrán decretar distintas medidas que tiendan a la protección de los denunciantes y los testigos.

ANEXO: FICHA TIPO DE REGISTRO

PAUTA INDICADORES DE URGENCIA N°

I. ANTECEDENTES GENERALES

APELLIDO PATERNO	APELLIDO MATERNO

NOMBRES

CURSO	PROFESOR(A) JEFE(A)	FECHA

INFORMANTE	NOMBRE
Estudiante afectado Otro estudiante Docente Asistente de la Educación Apoderado/a Otro.	

II. ANTECEDENTES PRELIMINARES DE LA SITUACIÓN

BREVE DESCRIPCIÓN, SEGÚN CORRESPONDA

LUGAR DE LA SITUACIÓN
Sala de clases Patio Otras Dependencias Fuera del Establecimiento

ACCIONES PRIMARIAS	SÍ	NO	RESPONSABLE
Derivación a Servicio Salud			
Aviso a Rector colegio			
Aviso a familia			
Identificación Involucrados			
Constatación de lesiones			
Constancia en Carabineros			
Otras (especificar)			

DESCRIPCIÓN ACCIONES A IMPLEMENTAR	PLAZO	RESPONSABLE
1. Entrevista a Familia		

2. Reunión Profesor Jefe		

3. Entrevista involucrados		
4. Incorporación registro psico-educativo		
5. Apoyo psicológico		
6. Programa de Intervención		
7. Otras		
8. Reunión equipo elaboración informe final		

Nombre y firma
de funcionario que recepciona antecedentes:_____

PROTOCOLO DE PROCEDIMIENTOS FRENTE A ESTUDIANTES CON DIAGNÓSTICOS DE TRASTORNOS PSIQUIÁTRICOS O PSICOPATOLOGIAS DIAGNOSTICADAS.

25.1. Definiciones:

TRASTORNO PSIQUIÁTRICO:

De acuerdo a la Organización Mundial de la Salud, se conoce como trastorno mental al síndrome o a un patrón de carácter psicológico sujeto a interpretación clínica. Por lo general, se asocia a un malestar o a una discapacidad. Un trastorno mental es aquella que se produce a raíz de una alteración sobre los procedimientos afectivos y/o cognitivos del desarrollo, la cual se traduce en alteraciones del pensamiento, del comportamiento y/o para adaptarse a diversas situaciones. Los trastornos mentales pueden ser consecuencia de factores biológicos (ya sean de orden genético, neurológico u otros), ambientales o psicológicos. Requieren de un abordaje multidisciplinario enfocado a mejorar la calidad de vida del sujeto.

PSICOPATOLOGÍA:

Trastornos mentales, que se traducen en patrones de comportamiento de significación clínica que aparecen asociados a un malestar emocional o físico de la persona, a una discapacidad, al deterioro en el funcionamiento cotidiano, a la pérdida de libertar o incluso a un riesgo significativamente aumentado de implicarse en conductas contraproducentes para la salud y el desarrollo normativo. Pueden ser de carácter leve, severo o crónico, donde se ve disminuida la calidad de vida. El tratamiento depende del tipo de trastorno, pudiendo incluir psicoterapia, apoyo social, y tratamiento farmacológico.

25.2 Procedimientos:

1. El colegio NO discrimina al estudiante por tener algún tipo de diagnóstico psiquiátrico o psicológico.
2. Se aplica calendarización en caso que el médico tratante certifique que es lo mejor para el estudiante o en caso de que su sintomatología ponga en riesgo el bienestar del resto de los estudiantes. En este último caso, una vez estabilizado el estudiante con tratamiento farmacológico, psicológico o psiquiátrico adecuado, podrá reintegrarse a las actividades normales, recibiendo apoyo por parte del orientador, como medida de contención y/ o administración de medicamentos, definido en entrevista con apoderado.
3. El colegio resguarda la confidencialidad del diagnóstico y la medicación, a fin de prevenir etiquetas hacia el estudiante. Quienes manejan esta información son los integrantes del equipo directivo y el profesor jefe correspondiente. El resto del cuerpo docente solo será informado de líneas de acción que faciliten su integración en el aula y el colegio.
4. El Colegio es responsable de evaluar de manera diferenciada en caso de que el médico tratante lo establezca.

PROTOCOLO EN CASO DE HURTO O ROBO. HURTO O ROBO:

Ante una denuncia de Hurto /Robo de especies personales, presentado por un(a) alumno(a) en:

Sala de Clases

1. El Docente o Para-docente quien recibe la denuncia debe agotar todas las instancias para solucionar el problema.
2. Si la especie no apareciere, enviar al alumno afectado al coordinador de convivencia, quien tomará las medidas pertinentes y a la vez iniciará la investigación correspondiente.
3. Si el afectado es menor de edad se llamará e informará a su apoderado. Igual se hará si se identifica al responsable, si estuviere en la condición etaria anterior.
4. El responsable será sancionado de acuerdo a lo estipulado en el reglamento Interno y de convivencia. Esta falta es considerada una falta grave.

El Recreo:

1. Quien que recibe la denuncia debe informar inmediatamente a l coordinador de convivencia quien determinará la acción a seguir de modo tal, de agotar todas las instancias para solucionar el problema.
2. Si el afectado es menor de edad se llamará e informará a su apoderado. Igual se hará si se identifica al responsable si estuviere en la condición etaria anterior.
3. El responsable será sancionado de acuerdo a lo estipulado en el reglamento de convivencia. La falta es considerada como falta grave.

Consideraciones Especiales en Caso de Edad Imputable Ante la Ley.

Si el robo o hurto ha sido cometido por estudiantes mayores de 14 años y éste ha sido comprobado mediante una investigación, el colegio se reserva el derecho de informar y solicitar la presencia de las autoridades competentes (Policía de Investigaciones o Carabineros de Chile) debido a que es una edad imputable ante la ley.

PROTOCOLO DE INCLUSIÓN EDUCATIVA: PARTICIPACIÓN, EQUIDAD DE GÉNERO, MULTICULTURALIDAD Y NECESIDADES EDUCATIVAS ESPECIALES.

1. Introducción.

La promulgación de la Ley Nº 20.845 de Inclusión Escolar establece las garantías para el acceso a la educación de todas y todos. De este modo en el Colegio María Inmaculada de Los Ángeles hacemos nuestra la propuesta de construir de manera heterogénea e inclusiva una comunidad educativa que se reconozca, dialogue y aprenda desde las particularidades de cada una y cada uno de sus integrantes.

Estamos convencidos de que una Convivencia Democrática permitirá preservar estos principios de diálogo participativo y sobre todo la posibilidad de construir un espacio común a partir de las diferencias. Lo que buscamos es que nuestra educación sea tan diversa como diversos son nuestras y nuestros estudiantes.

2. Objetivo General.

Incentivar en la comunidad educativa el desarrollo de una mirada inclusiva, generando instancias para el desarrollo de una sana y buena convivencia entre todos los miembros de la comunidad, dando énfasis a los valores estipulados en nuestro PEI.

3. Objetivos específicos.

a) Propiciar y fomentar en todos los miembros de la comunidad educativa el buen trato y una sana convivencia, permitiendo que el establecimiento educativo sea un lugar de encuentro entre los/las estudiantes de distintas condiciones socioeconómicas, culturales, étnicas, de género, de nacionalidad o de religión.

b) Fomentar en los estudiantes que valoren la solidaridad, el respeto, y la tolerancia, fortaleciéndose de esta manera una cultura verdaderamente inclusiva.

c) Promover el principio de la responsabilidad de los estudiantes, especialmente en relación con el ejercicio de sus derechos y el cumplimiento de sus deberes escolares, cívicos, ciudadanos y sociales.

d) Detectar y realizar seguimiento a aquellos estudiantes que presenten alguna situación especial que esté afectando su proceso de aprendizaje, y que requieren atención y/o apoyo por parte del Equipo de Gestión de la Convivencia Escolar, con el propósito de implementar programas especiales de apoyo ayudando a los/las estudiantes a identificar y utilizar sus fortalezas y capacidades, para que logren superar sus dificultades.

e) Perfeccionar y actualizar conocimientos de los y las docentes en aquellas temáticas que sean concordantes con las necesidades educativas de los estudiantes, a través de reuniones de coordinación y talleres, potenciando a su vez el trabajo colaborativo.

f) Proporcionar oportunidades de aprendizajes a los estudiantes con alguna necesidad educativa especial de carácter transitoria o permanente, que permitan fortalecer los procesos socioafectivos, cognitivos e instrumentales.

g) Promover relaciones interpersonales inclusivas en la comunidad educativa mediante la realización de actividades, talleres diversos, que sean un reflejo de los intereses de los/las estudiantes.

4. Estrategias para atender a la diversidad e inclusión.

a) Aprendizaje cooperativo:

Son estrategias sistemáticas y estructuradas que tienen en común el que el profesor organiza la clase en grupos heterogéneos de 4 a 6 alumnos, de modo que en cada grupo haya personas de distinto nivel de rendimiento, capacidad u otras, potenciando que el mismo estudiante sea capaz de "enseñarse" mutuamente, de cooperar y ayudarse a la hora de aprender.

b) Tutoría entre iguales:

Es una modalidad de aprendizaje basada en la creación de parejas de estudiantes entre los que se establece una relación didáctica guiada por el profesor: uno de los compañeros hace el rol de tutor y el otro de tutorado. Esta relación se deriva del diferente nivel de competencia entre ambos compañeros sobre un determinado contenido curricular.

c) Aprendizaje por tareas/proyectos:

Es una forma de plantear el conocimiento de la realidad de modo globalizado e interdisciplinar. Consiste en provocar situaciones de trabajo en las que el estudiante aprenda procedimientos que le ayuden a buscar, organizar, comprender y

asimilar una información.

d) Talleres de Aprendizaje dentro de la clase o inter-clases:

Son un conjunto de actividades cuyo objetivo es adquirir y/o perfeccionar estrategias, destrezas y habilidades para el desarrollo de las competencias básicas del currículo. Cada taller se organiza en grupos reducidos y pretende apoyar y profundizar, desde una perspectiva instrumental, aprendizajes que se desarrollan en las distintas áreas. Como resultado final del taller, éste debe desembocar en un producto o trabajo final.

e) Agrupamientos flexibles:
Constituyen una estrategia organizativa y curricular para tratar de adaptar la enseñanza a los distintos ritmos de aprendizaje, a las necesidades, a los intereses y a las características individuales del estudiante. Los criterios para el agrupamiento pueden ser diversos y han de conjugarse oportunamente (éstos se pueden dar inter-aulas o intra- aula). La flexibilidad evita el etiquetado y promueve la motivación. Esto exige la ruptura de la rigidez y la rutina organizativa (Santos, 2013).

f) Apoyos especializados dentro del aula:
Cualquier tipo de cooperación entre el profesor de la asignatura y el profesor de apoyo u otros profesionales. El estudiante con discapacidad no se cambia de aula para recibir apoyo, sino que se le imparte en su propia clase y si es posible junto a algunos compañeros. Esto fomenta el sentimiento de pertenencia en el estudiante y aumenta su autoestima, lo que es en sí mismo un fuerte mecanismo facilitador para el aprendizaje.

g) Planificación multinivel:
Es un conjunto de adaptaciones y estrategias adoptados en el aula para tratar de dar respuesta a los diferentes niveles de grupo disminuyendo la necesidad de tener programas diferenciados.

h) Currículum flexible:
El currículum de la Escuela Inclusiva parte del supuesto de que los objetivos de aprendizaje son flexibles. Se planifica y diseña una metodología activa y participativa, en la que se potencia y favorece el protagonismo de los estudiantes, al tiempo que se promueve la interdependencia positiva entre los alumnos de la clase.

i) Criterios y procedimientos flexibles de evaluación y promoción:
Se aplica una evaluación realizada a partir de los objetivos y la satisfacción del estudiante en particular. Los resultados se basan en el crecimiento y progreso personal, en el progreso y en los logros alcanzados por el estudiante, sin establecer una referencia o comparación con el grupo.

j) Participación de los padres:
Es importante una relación de colaboración entre todos los implicados en el proceso: entre directivos, directivos y docentes, entre docentes, entre docentes y padres, y entre los propios estudiantes. Los padres han de participar en las actividades de la escuela, en el apoyo de determinados aprendizajes en el hogar y en el control de los progresos de sus hijas/os.

k) Abrir el centro educativo al entorno:
Establecer redes de colaboración entre distintas instituciones y administraciones y, en definitiva, colaborando en el diseño y desarrollo de planes socioeducativos comunitarios para ofrecer una respuesta adecuada a la diversidad del estudiantado.

I. EQUIDAD DE GÉNERO.

1. Fundamentación.
La Equidad de Género no sólo se representa en este Protocolo, sino que se sucede a lo largo de todo el Reglamento Interno y de Convivencia Escolar. De manera inclusiva y deliberada se usa el término estudiantes por el de alumno o alumna, ya que tiene dos características que lo hacen más inclusivo: En primer lugar, la palabra estudiante tiene una raíz etimológica que busca representar a la persona que busca su propio aprendizaje y en segundo lugar no implica diferencias, sino identificación como aquella persona que acude a donde busca educarse, sin que sea necesario hacer diferencias de género en ese acto.

2. Educación para la igualdad de género.
Hablar de género es reconocer que las relaciones entre las personas están mediadas por las construcciones sociales y

culturales que se hacen en base al sexo biológico, definiéndonos como hombres y mujeres con

identidades, expresiones y orientaciones diversas.

3. El enfoque de género.

El género es un elemento constitutivo de las relaciones sociales, configurando relaciones de poder, históricas y socioculturales entre mujeres, hombres, otras identidades de género (trans) y orientaciones sexuales (homosexuales, lesbianas, etc.). En el marco de estas relaciones, las personas construyen su identidad, interactúan y organizan su participación en la sociedad. Dado su carácter histórico y ubicuo, estas relaciones e identidades varían de una cultura a otra y se transforman a través del tiempo.

4. La familia en el sistema educativo.

Junto a la familia, el sistema educativo es uno de los principales espacios de socialización de las personas desde sus primeros años, encargándose de desarrollar conocimientos y aprendizajes sobre los más variados ámbitos de la vida. Sin embargo, la educación también reproduce lógicas de la sociedad que no siempre aportan en el sentido de potenciar las habilidades de todos y todas.

5. El espacio educativo en la construcción de género.

En efecto, los espacios educativos cumplen un rol en la construcción de identidades y atributos diferenciados para hombres y mujeres, delimitando normativamente lo que se considera apropiado, permitido y valorado para cada sexo. Junto con ello, potencian habilidades en unos y otras, y desincentivan el desarrollo de las personas en ámbitos que son considerados menos apropiados.

Esto opera a través de estereotipos, sesgos y discriminaciones, que devienen en desigualdades que se han expresado históricamente en los contenidos, en las relaciones entre docentes y estudiantes, en las prácticas y materiales pedagógicos, en las actividades y los espacios de participación y convivencia. Todo ello influye y afecta la adquisición de conocimientos y la construcción de identidades y aspiraciones del futuro de niñas, niños, adolescentes, jóvenes y adultos partícipes del sistema, incidiendo en el desarrollo integral de las personas durante su trayectoria educativa.

Los estereotipos de género están presentes en la cotidianeidad de los procesos educativos, produciendo brechas de resultados académicos y desigualdad en la formación integral de las y los sujetos, generando desventajas para las mujeres, por ejemplo, en matemáticas y educación física, y en el caso de los varones en comprensión lectora, quienes además ven limitadas sus posibilidades de expresión de las emociones, con las consecuencias que ello puede tener en su vida personal.

6. Nuestra propuesta educativa sobre el tema.

La educación es clave para promover la equidad de género y garantizar que nuestra sociedad entregue las mismas oportunidades tanto a mujeres como a hombres. Por esto, el Ministerio de Educación a través de la Unidad de Inclusión, Equidad de género y Derechos humanos trabaja para avanzar en tres líneas de acción:

(1) Calidad sin sesgo, (2) Más oportunidades y (3) No violencia.

7. Orientaciones para trabajo con estudiantes y funcionarios.

- Identificar, abordar y eliminar los mecanismos de exclusión y discriminación en el Colegio María Inmaculada de Los Ángeles.
- Asegurar la implementación de acciones necesarias para dar respuestas adecuadas a las necesidades que pudieran presentar las y los estudiantes, siendo conscientes del enfoque de género en la participación.
- Incorporar acciones educativas que generen mayor equidad e igualdad de oportunidades con atención prioritaria a estudiantes y grupos en situación de discriminación o exclusión.
- Incorporar el enfoque de género en el trabajo de aula, en el Consejo Escolar y las instancias democráticas de participación que existen en el Colegio.

II. MULTICULTURALIDAD: *UBUNTU.*

1. Fundamentación.

Empleamos en concepto de Multiculturalidad de manera deliberada, ya que consideramos en nuestro Colegio que conviven, se colaboran, se protegen y se enriquecen mutuamente en un mismo espacio común al que denominamos nuestra Comunidad Educativa. En nuestro Colegio conviven varias personas que pertenecen a distintas culturas, para ello es fundamental tomar conciencia del hecho.

En el Colegio se fomenta la forma de relacionarse desde el Concepto Sudafricano de UBUNTU. Ubuntu es una regla ética o filosofía sudafricana enfocada a la lealtad con las personas y a su manera de relacionarse. La palabra proviene de las lenguas Zulú y Xhosa. Surge del dicho popular *"Umuntu, nigumuntu, nagumuntu"* que en Zulú

significa *"una persona es una persona a causa de los demás".*
Una persona con Ubuntu es abierta y está disponible para las demás, respalda a las demás, no se siente amenazada cuando otras son capaces y son buenas en algo, porque está segura de sí misma ya que sabe que pertenece a una gran totalidad, que se decrece cuando otras personas son humilladas o menospreciadas, cuando otras son torturadas u oprimidas *(Desmond Tutu).*

2. Enfoque de Ciudadanía Global.

a) Modelo de ciudadanía.

La ciudadanía es aquel estatus que se concede a los miembros de pleno derecho de una comunidad. Sus beneficiaros son iguales en cuanto a los derechos y obligaciones que implica. Aunque no existe un principio universal que determine cuáles son los derechos y obligaciones, las sociedades donde la ciudadanía es una institución en desarrollo crean la imagen de una ciudadanía ideal que sirve para calcular el éxito y es objetivo de las aspiraciones (Marshall, 1998).

b) Convivencia democrática.

Así visto nosotros nos suscribimos al modelo de la convivencia democrática: El modelo republicano de la ciudadanía nos recuerda que las instituciones de la libertad, aseguradas en términos de derecho constitucional, tendrán o no valor, conforme a lo que haga de ellas una población acostumbrada a la libertad, acostumbrada a ejercitarse en la perspectiva de primera persona del plural, de la práctica de la autodeterminación. El papel del ciudadano institucionalizado jurídicamente ha de quedar inserto en el contexto de una cultura política habituada al ejercicio de las libertades (Habermas, 1998).

c) Ciudadano global.

UNICEF define al "ciudadano global" como alguien que entiende la interconectividad, respeta y valora la diversidad, tiene la habilidad de oponerse a la injusticia y actúa en formas personalmente significativas.
La actual educación para la ciudadanía global busca entregar a los estudiantes el poder para entender y ejercer sus derechos humanos en formas que manifiestan su Solidaridad con los seres humanos del mundo entero y tienen un impacto positivo en el mundo.
Según UNESCO, la Ciudadanía Mundial se refiere a un sentido de pertenencia a una comunidad más amplia y a una humanidad común. Esto se explica por aumento en la interdependencia política, económica, social y cultural y en las interconexiones entre los niveles local, nacional y mundial.

d) Desde Convivencia Escolar.

Se crea un Consejo consultivo de Multiculturalidad y ciudadanía global, donde se invita tanto a estudiantes como apoderados a participar en ideas que son puestas en común dentro del Plan de Gestión de la Convivencia Escolar durante el año. Estas ideas buscan que todas las culturas se sientan representadas en la Comunidad, generando actividades de participación anual donde cada cultura pueda expresarse y al mismo tiempo colaborar con los demás para que exista apoyo mutuo en Solidaridad común.

e) Desde Trabajo Social.

Trabajo Social área que denominamos de Acción Social, se aplica anualmente una encuesta de participación donde los estudiantes pueden expresar sus diferencias de manera confidencial y aportar al registro interno de las culturas para la futura elaboración de planes de intervención según sea el caso.

f) Desde Vida Sana.

Se busca crear espacios de comunicación y enriquecimiento común entre culturas. Se realiza, entre otras actividades, una jornada de educación multicultural en conjunto con Acción Social.

III. FLEXIBILIDAD EN LA RESPUESTA EDUCATIVA PARA ESTUDIANTES CON NECESIDADES EDUCATIVAS ESPECIALES.

1. Fundamentación.

Las siguientes orientaciones se basan en los criterios y orientaciones que establece el Ministerio de Educación en relación a

la adecuación curricular que permite planificar propuestas educativas pertinentes y de calidad para los estudiantes con necesidades educativas especiales de la educación parvularia y básica; sin embargo como Colegio María Inmaculada de Los Ángeles extendemos estas orientaciones al nivel de enseñanza media, atendiendo a la

trayectoria educativa de nuestros estudiantes sujetos de derecho y asegurando la permanencia en el Sistema regular de educación.
Los principios que orientan la toma de decisiones para definir las adecuaciones curriculares son los siguientes: igualdad de oportunidades, calidad educativa con equidad, inclusión educativa y valoración de la diversidad y Flexibilidad en la respuesta educativa (Decreto N°83/2015).
En relación a la **flexibilidad en la respuesta educativa**, consideraremos aquellas respuestas educativas flexibles, equivalentes en calidad, que favorezcan el acceso, la permanencia y el progreso de todos los estudiantes que el sistema escolar debe proporcionar.
Esta flexibilidad es especialmente valorada cuando se trata de aquellos estudiantes que se encuentran en situación de mayor riesgo social y por ende mayor es su índice de vulnerabilidad.
La **adecuación curricular** es la respuesta a las necesidades y características individuales de los estudiantes, cuando la planificación de clases (aun considerando desde su inicio la diversidad de estudiantes en el aula) no logra dar respuesta a las necesidades educativas especiales que presentan algunos estudiantes, que requieren ajustes más significativos para progresar en sus aprendizajes y evitar su marginación del sistema escolar.
El concepto **Necesidad Educativa Especial- NEE** - implica una transición en la comprensión de las dificultades de aprendizaje, desde un modelo centrado en el déficit hacia un enfoque propiamente educativo, situando la mirada no sólo en las características individuales de los estudiantes, sino más bien en el carácter interactivo de las necesidades de aprendizaje.
Se entenderá por ***"Estudiante que presenta Necesidades Educativas Especiales"*** a aquél que precisa ayudas y recursos adicionales, ya sea humanos, materiales o pedagógicos, para conducir su proceso de desarrollo y aprendizaje, y contribuir al logro de los fines de la educación (LGE art. 23).

Las necesidades educativas especiales pueden ser de carácter permanente o transitorio y son definidas según Decreto Supremo Nº170/2009. El Decreto N° 170 es el reglamento de la Ley Nº 20.201 y fija normas para determinar los alumnos con necesidades educativas especiales que serán beneficiarios de la subvención para educación especial:

a) **Necesidades educativas especiales de carácter permanente**, son aquellas barreras para aprender y participar, diagnosticadas por profesionales competentes, que determinados estudiantes experimentan durante toda su escolaridad y que demandan al sistema educacional la provisión de apoyos y recursos adicionales o extraordinarios para asegurar su aprendizaje escolar. Por lo general, las NEE de carácter permanente se presentan asociadas a discapacidad visual, auditiva, disfasia, trastorno autista, discapacidad intelectual y discapacidad múltiple u otras similares.

b) **Necesidades educativas especiales de carácter transitorio,** son dificultades de aprendizaje que experimentan los estudiantes en algún momento de su vida escolar, diagnosticada por profesionales competentes, que demandan al sistema educacional, por una parte, la provisión de apoyos y recursos adicionales o extraordinarios por un determinado período de su escolarización, para asegurar el aprendizaje y la participación de estos en el proceso educativo, y por otra, el desarrollo de capacidades en el profesorado para dar respuestas educativas de calidad a los diferentes estilos de aprendizaje, ritmos, capacidades e intereses que presentan los estudiantes. Las NEE de carácter transitorio pueden presentarse asociadas a dificultades de aprendizaje, Trastornos Específicos del Lenguaje (TEL), Déficit Atencional, Coeficiente Intelectual Limítrofe y otros diagnósticos similares o los que vayan incorporándose según decretos.

De acuerdo al contexto educativo podemos encontrar otro tipo **de Necesidades educativas especiales de carácter transitorio o permanente,** que no están consideradas dentro de la clasificación del Decreto N°170, pero que sin embargo desde una propuesta inclusiva y basada en el estudiante como sujeto de derecho es imperioso abordar. Estas son aquellas barreras para aprender y participar, diagnosticadas por profesionales competentes**,** relacionadas con problemas de salud mental, física, situaciones familiares no normativas, incapacidad temporal (fracturas, intervenciones quirúrgicas, rehabilitación, etc.). Barreras que repercuten directamente en sus estudios o trabajos académicos en algún momento de su vida escolar o durante toda su escolaridad, que demandan al sistema educacional la provisión de apoyos y recursos adicionales o extraordinarios para asegurar su aprendizaje escolar y permanencia en el sistema regular.
Las siguientes orientaciones tienen como objetivo establecer el procedimiento de flexibilidad en la respuesta educativa a estudiantes y familia que presentan necesidades educativas especiales, específicamente acortar jornada de acuerdo a sus necesidades, asegurando un Plan de Acompañamiento individual que facilite el logro de aprendizajes y la permanencia en el sistema regular de estudio.

2. Acciones y etapas del procedimiento.

ACCIONES	PLAZOS	RESPONSABLES	EVIDENCIAS
1. Reunión equipo multidisciplinario quien evalúa situación del/la estudiante y decide activar protocolo de flexibilidad en la respuesta educativa para estudiantes con necesidades educativas especiales.	Una semana	Directora Profesora Jefe Encargado de CE Orientador Jefe de UTP Especialista	Acta de reunión.
2. Entrevista personal con el padre, madre o apoderado para conocer situación médica actual y comunicar situación académica y disciplinaria del estudiante.	Una semana	Directora Profesora Jefe Encargado de CE Orientador Jefe de UTP Especialista	- Certificado y/o informe médico actualizado. - Pauta de entrevista - Ficha del estudiante (anexo N°1) - Informe de situación escolar del estudiante. - Plan de Adecuación Curricular Individual – PACI. - Carta de consentimiento del padre, madre o apoderado para acoger esta flexibilidad de repuesta educativa. - INFORME DE RESPUESTA EDUCATIVA FLEXIBLE, PACI modificado de acuerdo a necesidades educativas actuales: acortar jornada.
3. Designación de un tutor del estudiante que acompañe el proceso.	Una semana	Directora	✓ Pauta de entrevista.
4. Seguimiento de la implementación del PACI individualizado.	Semanal al inicio y graduar de acuerdo al contexto educativo y necesidades del estudiante.	Directora Jefe de UTP Educadora Diferencial	Cronograma de seguimiento del PACI.
5. Reunión equipo multidisciplinario quien evalúa situación del/la estudiante y decide continuar disminución horaria o volver a horario normal, considerando avances, retrocesos o nudos del proceso observado en	Semestral como mínimo y de acuerdo a evolución del/la estudiante.	Directora Profesora Jefe Encargado de CE Orientador Jefe de UTP Especialista	Acta de reunión

el/la estudiante.			

6. Entrevista con el apoderado para informar sobre desempeño escolar del estudiante de acuerdo a modalidad de ajuste de horario de acuerdo a su necesidad educativa especial y mantención o retiro de modalidad de acortar jornada.			- Certificado y/o informe médico actualizado. - Pauta de entrevista. - Informe de rendimiento y de desarrollo personal y social del estudiante. -Carta de continuidad o de cierre de modalidad del padre, madre o apoderado, según corresponda. - PACI modificado de acuerdo a necesidades educativas actuales en caso de continuar modalidad de acorte de jornada.

3. Medidas y acciones con la familia.

- Orientaciones a la familia sobre contención en crisis y consecuencias.
- Orientaciones de apoyo pedagógico en casa.
- Mantener una comunicación asertiva con la familia, evitando un lenguaje sancionador tanto hacia el niño, niña o adolescente respectivo, como a la familia.

4. Medidas de resguardo, protección y denuncia:

1. Atención primaria de salud:
a) Centros de Salud - CES
b) Servicio de Atención Primaria de Urgencia: SAPU
c) Centros de Salud Familiar - CESFAM
d) Centros Comunitarios de Salud Familiar - CECOSF (dependientes de un CES o CESFAM)
e) Postas de Salud Rurales - PSR
2. Atención secundaria de salud:
a. Centros de Referencia de Salud -CRS
b. Centros de Diagnóstico y Tratamiento - CDT y Centros de especialidades
3. Atención especialista externo - consulta privada.
4. Oficina de Protección de los Derechos de la infancia - OPD
5. Plan cuadrante.
6. Tribunal de Familia.
7. Fiscalía.

5. Observaciones:

a) En el caso de las unidades de atención secundaria solo se tiene acceso a través de interconsultas emitidas por CESFAM-CDT.

b) Cuando los padres, madres y apoderados no apoyen la necesidad educativa especial de su hija/o, evidenciando negligencia parental; se denunciará a los organismos competentes por vulneración de derechos por oficio o vía online dependiendo si es fiscalía o tribunales de familia respectivamente (activación de protocolo de maltrato infantil).

c) Si el estudiante afectare a un miembro de la comunidad educativa se procederá a constatar lesiones al servicio de urgencia del hospital y se procederá de acuerdo a la falta según indica Reglamento Interno y de Convivencia Escolar. Estas medidas formativas, pedagógicas y/o apoyo psicosocial deben tener en consideración la edad y el grado de madurez, así como el desarrollo emocional y las características personales de los estudiantes. Velar siempre por el interés superior del estudiante y el debido proceso.

Si el hecho es de mayor gravedad se puede recurrir a activación de protocolos como; violencia entre pares, acoso escolar o actos de vandalismo.

6. Orientaciones para trabajo con estudiantes y funcionarios.

✓ Designar tareas dentro y fuera de aula. Para que el estudiante sea el protagonista o responsable de actuaciones supone la oportunidad de captar la atención y en ocasiones de gozar de una mayor libertad de movimientos en la clase.

✓ Identificar a un par con el que esté vinculado y favorecer las actividades en conjunto. Es muy recomendable que sea tutorizado por algún estudiante que le ayude a controlarse y a motivarse hacia el logro. Así como profesor tutor que apoye en retroalimentar contenidos.

✓ Desarrollar talleres de resolución de conflictos en que permitan la participación del estudiante, puede producir el aprendizaje de ciertas habilidades muy deficitarias en ellos o ellas.

✓ Incluir en los Planes Curriculares Individuales y en las programaciones de aula, de contenidos de enseñanza y aprendizaje, y metodologías que respondan a las necesidades educativas especiales de los estudiantes: funciones de planificación y ejecutivas, procesos cognitivos básicos como los de atencionales y metacognitivos, desarrollo de hábitos de organización, orden y planificación, adquisición de autonomía y autocontrol. Por ejemplo, deberíamos proponer la implantación de anotar las citaciones en su cuaderno, la presentación visual de la información, la organización de pautas de trabajo y la ampliación del tiempo de respuesta como mínimo.

✓ Centrarse en las conductas, no en características personales.

✓ Dirigirse al estudiante por su nombre.

✓ No usar gestos, palabras o tonos de voz despectivas.

✓ Mirar al estudiante, usar gestos adecuados, aproximarse a él gradualmente sin invadir.

✓ Informar cuál es la conducta esperada.

✓ Apercibir en privado (o en voz baja, con una mirada, cerca del estudiante) y alabar las conductas adecuadas.

✓ Prestar atención a conductas positivas alternativas.

✓ Prestar atención al estudiante cuando está trabajando, facilitar ayuda cuando la necesite, y llegar a acuerdos de trabajo y/o conducta con ellos y ellas.

✓ Usar alguna cualidad positiva del estudiante como referencia común en el aula.

✓ En casos en que la conducta negativa persiste, informar de las consecuencias que se derivan de su actuar. Ser firmes y consistentes en la aplicación de las medidas disciplinarias, informar a este estudiante y tener la seguridad de que ha entendido las consecuencias de su comportamiento.

✓ Hablar bien del estudiante en presencia de otros adultos o compañeros.

✓ Saludar y mostrar reconocimiento cuando nos encontremos con el estudiante fuera del aula.

✓ Capacidad para ponerse en el lugar del estudiante y negociar, según el tipo de conducta y asegurar que no se produzcan situaciones de violencia como indiferencia, burla, menoscabo o cualquier modalidad que califique como maltrato de un adulto a un menor o acoso o violencia entre pares. En estos casos se tendrían que activar dichos protocolos.

✓ En casos específicos de conductas desafiantes, no es recomendable entrar en confrontación directa con el estudiante. En ocasiones, su intención es hacernos perder el control y despistarnos de la tarea que pretendíamos que hiciese. Si esta situación, aparece es mejor contar un tiempo-fuera tanto para el profesorado como para el estudiante. Es mejor recuperar el control y no dejar ver cuáles son nuestras debilidades (nerviosismo, pérdidas de control, amenazas) en la interacción con estos estudiantes. De ninguna forma, esto supone que debamos dejarle hacer su voluntad, más aún, nuestra propuesta es la de crear un ambiente altamente estructurado en donde este estudiante sepa qué debe hacer en cada situación. Ante pautas consistentes de educación, éste suele reducir los intentos de generar enfrentamiento.

✓ Solicitar apoyo a redes externas en materia de contención y resolución de conflictos para el personal del establecimiento que puede verse afectado con el actuar frente a contención en crisis del estudiante.

✓ Mantener una retroalimentación constante entre los funcionarios involucrados en la contención en crisis.

✓ Socialización de protocolos existentes a comunidad educativa.

ANEXO N°1

FICHA PROTOCOLO DE FLEXIBILIDAD EN LA RESPUESTA EDUCATIVA
PARA ESTUDIANTES CON NECESIDADES EDUCATIVAS ESPECIALES – ACORTAR JORNADA

I. DATOS PERSONALES

Nombre y apellidos:	
Fecha de Nacimiento:	Edad:
Curso:	
Rut:	
Apoderado:	Fono de contacto:
Profesor Tutor:	
Profesor Jefe:	
Fecha:	

II. NECESIDADES EDUCATIVAS ESPECIAL (TIPO/ NECESIDAD):

____Discapacidad física y/u orgánica.
___Crisis Familiares no normativas.
____Problemas de salud mental.
____Incapacidad temporal: fracturas, intervenciones quirúrgicas, rehabilitación, etc.
_____Otros. ¿Cuál? _____

NECESIDAD

_____Información y orientación académica.
_____Información sobre Becas y ayudas.
_____Adecuaciones curriculares: en pruebas, en el aula, mobiliario, etc.
_____Productos de apoyo.
_____Flexibilidad en modalidad horaria - reducción de jornada (encerrar la alternativa):
a) Un bloque de clases.
b) Dos bloques de clases.
c) Tres bloques de clases.
_____Otro: _____

III. DOCUMENTACIÓN REQUERIDA

- Certificado y/o informe médico relativo al tipo y grado de discapacidad, enfermedad y/o trastorno.
- Carta de consentimiento del padre, madre o apoderado para acoger esta flexibilidad de repuesta educativa (disminuir horas de permanencia en el colegio) de acuerdo a necesidades observadas del estudiante.

Firma del padre, madre y/o apoderado Firma Director/a

Los Ángeles, _____de _____.

REGLAMENTO DEL USO PEDAGÓGICO DE LAS TECNOLOGÍAS Y APLICACIONES DIGITALES 2023.

Introducción

"Las tecnologías y aplicaciones digitales ofrecen numerosas posibilidades de expresión, de colaboración, de acceso a la cultura y al conocimiento. Diversas herramientas digitales han pasado a formar parte de la vida cotidiana de los estudiantes, y a su vez, se han convertido en poderosos medios de socialización y aprendizaje"

En las orientaciones al sistema escolar en contexto de COVID-19 (marzo,2020) hace referencia que la masificación de la información no asegura conocimiento, cuestión que está al centro de la transición de una sociedad de la información (caracterizada por la explosiva masificación de la información a partir del desarrollo de las TICs) a una sociedad del conocimiento (cuyo eje central es el conocimiento entendido como un bien público, que se desarrolla a través del proceso educativo): en la sociedad del conocimiento no es la información en sí misma lo que produce el avance y el progreso social, sino la capacidad que tienen las personas e instituciones de apropiarse de esa información para explicar, comprender y transformar el entorno.

El Colegio María Inmaculada de Los Ángeles considera el uso de las tecnologías y aplicaciones digitales (appoderado.cl, zoom, classroom, Google meet, redes sociales, etc) como una herramienta complementaria en el proceso educativo de nuestros estudiantes, ya que enriquece y facilita los objetivos académicos. No obstante, se enfatiza que su uso es netamente pedagógico lo que indica que es un medio que permita acceder al aprendizaje o experiencia de aprendizaje.
Según lo anterior, estos medios no pueden prestarse para denostar a otro a través de insultos, ataques, burlas, exposición de pornografía, etc.

El presente reglamento tiene como objetivo regular el uso Pedagógico de las tecnologías y aplicaciones digitales, en los integrantes del Colegio María Inmaculada de Los Ángeles.

A través del presente documento se busca promover una sana convivencia entre todos los miembros de cada comunidad educativa. Más que nunca en este tiempo, en que las formas de comunicación son remotas, se busca prevenir situaciones de Violencia Escolar Virtual que afecten y/o perjudiquen a los miembros de la Comunidad Escolar. Debemos evitar bajo todas las formas "GUARDAR SILENCIO" porque de esta manera permitimos la Violencia Virtual que es ajena al valor del Respeto reflejado en nuestro panel institucional.

La Comunidad Educativa socializará el presente reglamento con todos los estamentos de la comunidad educativa por la vía que determine la Directora, se promocionará una Campaña de "Uso Pedagógico de las Tecnologías y Aplicaciones Digitales" con los estudiantes y sus familias a través de las redes sociales de cada colegio.

¿QUÉ HACER SI UN ESTUDIANTE RECIBE UN MENSAJE OFENSIVO O HAY UNA IMAGEN PERSONAL CIRCULANDO POR LAS REDES SOCIALES?

1. El estudiante debe realizar una "captura" de pantalla, guardarla como videncia.
2. Luego el estudiante debe informar a un adulto responsable: padre, madre, apoderado o tutor legal que esté a cargo de él.
3. El estudiante o apoderado/a debe enviar un correo electrónico al profesor jefe o a quien considere como persona vinculante del estamento escolar, informándole la situación. Recordar usar el teléfono o correo electrónico institucional en los horarios que el colegio ha dispuesto para la atención de apoderados.
4. El docente debe comunicar al Encargado de Convivencia Escolar, la situación ocurrida y los involucrados en ella.
5. Se contacta a los apoderados y estudiantes involucrados para investigar la situación, se reúnen antecedentes para dar resolución a la situación.
6. El estudiante debe evitar responder el ataque ofensivo, tener calma y refugiarse en la familia o entorno más cercano, son los primeros que ayudarán.
7. Contactar al fono del colegio, si el colegio no se comunica dentro de 24 hrs de conocida la situación.

¿QUÉ DEBE HACER EL ESTABLECIMIENTO SI RECIBE INFORMACIÓN DE SUPUESTA VIOLENCIA O VULNERACIÓN DE UN ESTUDIANTE POR LAS REDES SOCIALES?

1. El profesor jefe del estudiante afectado y del responsable de la agresión virtual deberá informar al encargado de convivencia escolar sobre la situación.
2. Una vez entregado todos los antecedentes de la situación, éste informa al Director-a.
3. El Encargado de Convivencia Escolar, luego deberá efectuar contactos telefónicos con los apoderados de los alumnos involucrados, a fin de informar lo que está sucediendo y poner en antecedentes a los padres, madres o tutores.
4. Una vez analizado cada caso en conjunto con la Directora e Inspectoría General del nivel, definen activación de protocolo respectivo o aplicación de reglamento interno. Sin descuidar el debido proceso.
5. El Encargado de Convivencia Escolar, si se activa protocolo de Violencia escolar, deriva a la psicóloga, si es necesario, quien deberá hacer seguimiento y entregar herramientas de manejo y contención emocional para los estudiantes involucrados.
6. En caso de presunto delito se debe denunciar a instituciones correspondientes, previo aviso a los involucrados y sus familias.

¿CÓMO ES EL USO PEDAGÓGICO DE LAS TECNOLOGÍAS Y APLICACIONES DIGITALES EN LOS APODERADOS?

1. Canalizar sus inquietudes como apoderado utilizando los canales de comunicación oficiales que el establecimiento destinó como redes sociales oficiales, correos electrónicos institucionales y/o teléfonos de funcionarios autorizados para tal efecto.
2. En caso de recibir mensaje ofensivo de un apoderado dirigido a cualquier miembro de la comunidad educativa, realizar una captura de pantalla, guardar el archivo o sacar una fotografía del celular para que sirva como evidencia.
3. Una vez conocido los antecedentes de la situación, por quien reciba la denuncia; éste informa a la Directora; quien paralelamente se pone en contacto con el Encargado de convivencia escolar.
4. El Encargado de Convivencia Escolar, citará a entrevista a los apoderados involucrados, a fin de informar junto a la Directora, lo que está sucediendo y llevar a cabo el debido proceso.
5. Si la situación lo amerita se puede aplicar reglamento interno en lo que respecta a Deberes de los Apoderados, sobretodo, si está asociado a incumplimiento de acciones propias de su rol de apoyo en el proceso de aprendizaje de su hijo o hija.

NORMAS PARA EL DESARROLLO POSITIVO EN EL USO DE TECNOLOGÍAS.

¿CÓMO PREVENIR SITUACIONES INDESEADAS?

Incentivar el uso positivo de la tecnología: Utilizarla con fines educativos, motivar a los estudiantes con actividades a través de las tecnologías. Por ejemplo, crear campañas en redes sociales para promover la tolerancia y el respeto. ***Mejorar la confianza y cercanía:*** Padres y profesores deben interesarse en las actividades del mundo online. También tener instancias de reflexión y cohesión en que jóvenes y adultos fortalezcan vínculos afectivos. Así, evitan establecer vínculos inseguros con otros.

Conversar en conjunto sobre las actividades online: Saber con quién andan y qué hacen los hijos en redes sociales. También reflexionar junto a los padres sobre las edades para usar las distintas tecnologías, utilización de dispositivos en el hogar, filtros de seguridad, etc.

Mayor educación sobre lo que es privado: Discutir en clases y en los hogares sobre lo público y privado, ya que muchos problemas son porque no evalúan conductas como riesgosas o inapropiadas que hacen público lo íntimo.

Herramientas para defenderse: Para los jóvenes es fácil ser testigos pasivos ante agresiones online, por eso es importante darles herramientas que los incentiven a ser defensores en redes sociales: saber qué hacer, a quiénes recurrir, cómo minimizar los riesgos y poder apoyar.

El modelo debe venir desde los padres: ¿Cómo exigir que se respeten en las redes sociales si los propios padres comentan de forma agresiva; o pedirles que se desconecten cuando los mismos padres no pueden levantar la vista del celular?

Estrategia ante incidentes: Aunque existan planes preventivos eficientes, es necesario también un protocolo ante incidentes.

PARA ACTUAR HAY QUE TOMAR EN CUENTA DOS COSAS:
- Preocuparse más por la conducta involucrada que por las tecnologías utilizadas.
- Mantener siempre la integridad de los dispositivos y la información que contengan.

En un incidente, profesores y docentes deberían:
- Solicitar que se muestre el material (imágenes, textos…) o dispositivo (computador, celular…).
- Solicitar la entrega del material o dispositivo.
- Solicitar que se borre el material.
- Retener el material o dispositivo un períodorazonable.

En un incidente, profesores y docentes No pueden:
- Pedir que se muestre el material o dispositivo si no hay una duda razonable.
- Buscar ellos mismos el contenido dentro de los dispositivos de los estudiantes.
- Pedir las contraseñas de los dispositivos o las cuentas de los estudiantes para revisar.
- Pedir a los estudiantes que busquen o revelen material en un dispositivo ajeno.
- Utilizar la fuerza física contra un estudiante.

SOBRE LA RETENCIÓN DE LOS DISPOSITIVOS
- La búsqueda de información digital la debe hacer personal especializado (ej. Policía).
- Antes de guardar un dispositivo, si amerita su retención, debe bloquearlo antes el estudiante.

Solicitar eliminación o entrega de información digital
- No se puede solicitar a un estudiante que elimine la información digital de un dispositivo.
- El colegio puede contactar a proveedores de redes sociales para solicitar la eliminación de contenido.

ALGUNOS USOS DE TECNOLOGÍAS DENTRO DEL COLEGIO
Grupos de WhatsApp con todo el curso
Bueno: para informarse de tareas, estudiar y aclarar dudas. Además, acerca la relación entre compañeros.
Malo: si el curso no tiene buena relación, se crean peleas (más agresivas que en persona) y algunos se saturan por compañeros que escriben en exceso.
Recomendación: debieran formarse a partir de octavo básico. En consejo de curso, acordar junto a los estudiantes, qué conductas son aceptadas y cuáles no. Explicar que podría haber sanciones.

Grupos de WhatsApp con profesores
Bueno: para que estudiantes consulten dudas o que profesores informen rápidamente ante imprevistos.
Malo: se mezclan tiempos del colegio y de privacidad. Se quita autonomía al curso y tiende a disminuir la autoridad del profesor.
Recomendación: evitar esta práctica. Utilizar esta vía de comunicación sólo en caso de emergencia.

Búsquedas en internet desde el celular para la clase
Bueno: para resolver dudas rápidamente. Siempre si se busca información correcta y con supervisión.
Malo: no todos los estudiantes tienen acceso libre de internet al celular y se crea la costumbre de hacer investigaciones superficiales o muy rápidas.
Recomendación: ocupar solo cuando sea un beneficio para todos (ej. uso de plataformas para contestar preguntas y hacer la clase más interactiva).

Hacer tareas y trabajos con internet
Bueno: se hace más rápido el trabajo académico y se aprende a buscar información adicional.
Malo: pueden encontrar información poco confiable. En general es riesgoso sobre todo con preguntas de salud o sexualidad. Es una distracción al estudiar y se puede menospreciar el aprendizaje tradicional.
Recomendación: usar solo como complemento y apoyo a los textos escolares, p.ej. tutoriales en YouTube o infografías que explican materias áridas.

ENSEÑAR SOBRE LOS PELIGROS DE LAS TECNOLOGÍAS.

Acceso a contenidos inapropiados:

El uso de internet sin supervisión puede llevar al consumo de contenidos violentos, información dañina (ej. promover la anorexia) y no acorde a la edad. El acceso continuado a contenidos de sexo explícito, en menores de 13 años y en todo escolar por periodos prolongados, puede llevar a lo conocido como la escalada del comportamiento sexual.

Grooming
Suelen hacerlo desconocidos con perfiles falsos, que extorsionan a menores para pedirles imágenes con contenido sexual. Muchos jóvenes los encaran o eliminan, pero es necesario denunciar este delito.

Cómo actúan los ciber acosadores
Contacto y acercamiento: se contacta a través de Internet con un perfil falso pero confiable. Sexo virtual: consigue que envíen alguna fotografía, encienda la webcam, posen desnudos, etc.

Ciberacoso: al no acceder a sus pretensiones, amenaza con difundir las imágenes en Internet o enviarla a los contactos personales.

Abuso/agresión sexual: mediante amenazas, puede acceder a todos sus caprichos sexuales, llegando incluso a juntarse y abusar sexualmente.

Exposición de la intimidad: Han aumentado las filtraciones de imágenes sexuales que se enviaron voluntariamente. El 87% de esas veces las ven todo el curso.

¿Qué podría ocurrir con las imágenes íntimas?
- Si se envía una foto sin una relación de pareja formal, es más posible que se reenvíe ofiltre.
- Cuando se filtran, se muestran por mensajes y no se publican (lo que los jóvenes lo encontrarían más aceptable o menos grave).
- Conflictos online relacionados con sexualidad llegan menos a oídos de padres o profesores. Las fotos provocativas publicadas, aunque tengan reacciones positivas, 3 de 10 generan malos comentarios.
- Un 25% de los conflictos online suelen ser iniciados por envío de material privado.

Ciberbullying
El bullying en redes sociales es diferente al que ocurre en la sala de clases o colegio.
- Es más fácil de hacer (basta un clic).
- Desinhibición frente a la pantalla y sensación de impunidad.
- Desconfianza al no ver al otro y menor empatía.
- Hay material sensible y/o íntimo publicado.
- El material permanece para siempre.
- Son agresiones repetitivas (de varios lados).
- Más testigos y menos se atreven a defender.
- Viaja todo más rápido (rumores, fotos…).
- Las tecnologías están en todo momento y lugar.

¿Qué ventajas hay online en casos de bullying?
- Queda guardada la evidencia.
- Comentario y personas pueden eliminarse o bloquearse.
- La distancia ayuda a pensar antes de actuar.
- Si hay temor, se puede conversar en privado.

El 80% de las veces los espectadores no intervienen en ciberbullying. Cuando lo hacen, logran pararlo en más del 50% de los casos.
¿Qué pueden hacer los testigos del bullying?
Partir dando el ejemplo: si rechazan una agresión o defienden, es probable que los cercanos los imiten.
Mostrarse en desacuerdo: no apoyar las burlas en redes sociales ni reírse es un punto de partida.
Aprovechar los recursos: usar a las mismas redes sociales para evitar agresores (rechazar solicitudes, bloquear, eliminar,

enviar denuncias al sitio, etc.).
Empatizar: Tratar de ponerse siempre en el lugar del otro, aunque no se lleven muy bien.

EL USO POSITIVO DE LAS TECNOLOGÍAS: CONSEJOS PARA PADRES Y APODERADOS.

A qué edad tener un celular con internet?
Si bien hay diversas opiniones, los especialistas recomiendan:
- No antes de los 12 años, preferentemente desde los 14
- Desde que andan solos en la calle
- Mejor postergar ese momento lo más posible

Qué aspectos deben considerarse para entregarle a un niño su propio Smartphone:
- ¿Tiene sentido de responsabilidad?
- ¿Necesita estar comunicado por temas de seguridad?
- ¿Sus relaciones sociales se verán beneficiadas por este contacto permanente?
- ¿Le dará un uso serio y responsable? Como no usarlo durante clases…
- ¿Seguirá las reglas sobre cantidad de uso y tipo de contenido que bajan?
- ¿Lo usarán para fomentar relaciones positivas o para dañar al otro?
- ¿Cuida sus pertenencias o las pierde constantemente?

La exposición excesiva (llegan a ser más de 6 horas al día) puede traer consecuencias como ansiedad, falta de sueño, desórdenes alimenticios, etc. Por eso preguntamos a diversos expertos:
¿Hasta cuánto tiempo se recomienda el uso de las tecnologías en un día?
- Hasta 2 años: No recomendable.
- Entre 2 y 7 años: Hasta 1 hora.
- Entre 7 y 12 años: 1 hora.
- Entre 12 y 15 años: 1 ½ horas.
- 16 años y más: 2 horas.

¿Qué ventajas y desventajas tienen el uso de las tecnologías? (consejos para padres y/o apoderados).
Rendimiento académico: Usar tecnologías con moderación puede servir al estudiar, realizar tareas y comunicarse entre compañeros. En exceso podría afectar negativamente el promedio de notas.
Sensación de soledad: Estar en redes sociales puede ayudar a conectarse con los amigos, pero debe haber un balance entre la realidad virtual y pasar tiempo socializando cara a cara. **Autoestima:** Socializar en redes sociales sirve al recibir comentarios de apoyo en momentos difíciles, pero hay que poner ojo a la adicción que generan los "Me gusta" y las consecuencias de los comentarios negativos.

Dependencia: Pasar mucho tiempo pegado al celular o computador puede generar ansiedad y temor al desconectarse. No hay que querer saber todo lo que pasa en internet todo el tiempo.

USO DE REDES SOCIALES (consejos para padres y/o apoderados)
¿Qué debemos saber sobre las redes sociales?
- Se puede crear una cuenta a los 13 o 14 años.
- Si no se definen las condiciones de privacidad, los perfiles son de libre acceso.
- Los jóvenes pueden causar daño fácilmente (anonimato, pantallazos…).
- En los sitios de "Confesiones" se envían mensajes anónimos, los que en su mayoría son burlas o insultos.
- Los sitios como Facebook tienen manuales de ayuda en que aconsejan usos apropiados para padres.

¿Cuáles son las redes sociales más usadas? (consejos para padres y/o apoderados).
- WhatsApp: mensajería instantánea online
- Facebook: redes sociales masivas
- Instagram: Sitio para compartir imágenes
- Snapchat: Envío de fotografías por chat
- YouTube: Portal de videos
- Ask y Kiwi: Sitio de preguntas anónimas

- Twitter: publicar mensajes cortos
- Tumblr y Pinterest: para compartir gustos.
- Skype y Omegle: Sitios de video chat
- Wattpad: Sitios para compartir literatura
- Videojuegos online

Es fundamental saber qué sitios usan los escolares, de qué se tratan y a qué peligros pueden estar expuestos (muchas veces ellos mismos lo saben). Mostrar interés y conversar sobre lo bueno y lo malo es importante en la supervisión.

Qué conductas pueden ser peligrosas en redes sociales:
- Publicar datos de contacto personales • Subir o enviar material íntimo/provocativo
- Tener el material personal para todo público • Etiquetar los sitios en los que se encuentra (dirección de la casa) •
Dejar que todo el público comente, revise y suba material al muro
- Aceptar a desconocidos • Dar información a desconocidos • Entrar en grupos para molestar
- Entrar a grupos con desconocidos • Seguir a desconocidos con contenido inapropiado.
- Entrar en discusiones con desconocidos • Involucrarse en discusiones agresivas

Peligros asociados al uso de tecnologías (consejos para padres y/o apoderados). ***Acceso a contenidos inapropiados:*** al estar solo en internet se puede encontrar contenido violento o dañino (ej. promover la anorexia). ***Grooming:*** es recurrente que desconocidos con perfiles falsos intenten extorsionar a menores para pedirles imágenes con contenido sexual. Muchos los encaran o los eliminan, pero es necesario denunciar.
Exposición de la intimidad: Han aumentado los casos de jóvenes que envían voluntariamente imágenes sexuales y terminan filtrándose. El 87% de las veces las ven todo el curso.

Bullying: una dinámica en la que no sólo participa el agresor y la víctima, sino también todos los testigos. Es fundamental enseñarles a todos los escolares a vencer el bullying, aún sin estar involucrados.
El 80% de las veces los testigos no intervienen cuando ven ciberbullying. Cuando lo hacen, logran parar el bullying en más del 50% de los casos.

¿Qué pueden hacer los testigos del bullying?
Partir dando el ejemplo: si los amigos cercanos rechazan una agresión o defienden a la víctima, es probable otros sigan el ejemplo.
Mostrarse en desacuerdo: no apoyar las burlas en redes sociales ni reírse es un punto de partida.
Aprovechar los recursos: usar a las mismas redes sociales para evitar agresores (rechazar solicitudes, bloquear, eliminar, enviar denuncias al sitio, etc.).
Empatizar: Tratar de ponerse siempre en el lugar del otro, aunque no se lleven muy bien.

Sobre grupos de WhatsApp del curso
Los sitios de chat, por ser comunicación escrita, son eficientes para ponerse de acuerdo y enviar información urgente: ayuda para recordar tareas entre compañeros y organizar eventos. Discutir temas personales en el grupo puede provocar peleas interminables y malentendidos, es mejor conversar cara a cara. También es preferible darles autonomía y no involucrar a profesores en temas de los niños.

GRUPOS DE WHATSAPP ENTRE APODERADOS
¿Qué prácticas deberían evitarse?
Ser "agenda" de los hijos: Querer controlar todo sobre los quehaceres de los hijos y organizarse entre padres perjudica a los niños a hacerse cargo de sus propias responsabilidades.
Usar el espacio para criticar: Expresar disconformidad sobre profesores u otros apoderados dentro del grupo, aunque sin decirlo directamente, crea discusiones poco constructivas.
Problemas por los rumores: Comentar lo que se cree o se escucha tiende a confundir, dando información poco clara y creando malentendidos.
En ocasiones pueden ser sobre los estudiantes y perjudicar la imagen de los niños. ***Denunciar problemas con el profesor:*** Realizar quejas o críticas sobre situaciones que no se pueden solucionar dentro del grupo ensucia el ambiente y no llegan a nada. Es mejor trabajar los problemas que se tengan en persona conversando.

Crear grupos nuevos: Cuando se hacen subgrupos por afinidades o por distanciamientos se separa la relación y hay información a la que no acceden todos como curso.

DECÁLOGO PARA GRUPOS DE WHATSAPP.

Nuestro colegio propone una invitación a contribuir diariamente al desarrollo de una sana, respetuosa y beneficiosa convivencia escolar. Para ello ha elaborado el siguiente decálogo, el cual tiene como finalidad ser compartido con el objetivo de evitar que los grupos de WhatsApp, de los diferentes cursos, tomen caminos insospechados o inadecuados. El propósito original de estos grupos es "**informar, de la forma más objetiva posible, sobre aspectos generales"** a todos los que integran nuestra comunidad. Seamos constructivos y no olvidemos que todos aprendemos juntos según la forma que usamos para relacionarnos.

1.	**Privilegia siempre la entrega de información objetiva.** Evita apreciaciones o juicios personales. El canal es útil para intercambiar información sobre temas de interés general del curso. No plantees problemáticas que no se podrán resolver en este medio, llame por teléfono de manera personal al profesor o funcionario del colegio.
2.	**Responde sólo si aporta algo relevante.** Evita saturar el grupo con preguntas, inquietudes o respuestas que se puedan omitir. Por ejemplo, cuando un miembro pregunta por una prenda de ropa olvidada NO respondas "mía no es". Tampoco sature el canal respondiendo OK, ya que WhatsApp tiene una opción que permite corroborar, a quien redactó el mensaje, quiénes del grupo lo han leído.
3.	**Piensa dos o tres veces antes de escribir.** No escribas un mensaje o frase que NO dirías en persona. Debes tener en cuenta que la palabra escrita puede ser fácilmente malinterpretada. Tampoco escribas bajo estados emocionales alterados, recuerda que tu texto será leído, conservado y posiblemente difundido por muchas personas.
4.	**No critiques al docente u otro funcionario del colegio en el grupo.** En caso de que surja algún problema con el profesor(a) u otro funcionario, trátelo personalmente o con la mediación de un miembro del Equipo Directivo del colegio, de esta forma podrás escuchar también los argumentos de la otra parte.
5.	**Respeta tu privacidad y la de los demás.** NO compartas contenidos que vulneren la privacidad de nadie o que sean ofensivos hacia otros integrantes de nuestra comunidad.
6.	**No ridiculices a nadie, ni expongas a otros alumnos en el grupo.** No emitas comentarios que dejen en ridículo a otros integrantes de nuestra comunidad educativa, se empático(a). Si daña no es gracioso. Tampoco expongas a otros alumnos emitiendo juicio o acusaciones a través de este medio. Evita generar prejuicios.
7.	**No exageres con los emoticones.** Hay grupos, temáticas o asuntos que necesitan aclaraciones verbales, que puedan ser interpretadas por todos los integrantes, de la forma más objetiva posible. NO siempre una imagen vale más que mil palabras.
8.	**Use el sentido común.** No todo lo que se dice en el grupo es cierto o posee las dimensiones que algún integrante pueda escribir. Lee, evalúa, se criterioso.
9.	**Evita las ironías.** Tal como ocurre en las conversaciones presenciales o telefónicas, las ironías no suelen ser bien entendidas por todos los receptores. Por lo tanto, evítalas.
10.	**Respeto ante todo.** Recuerde siempre ser cordial, comienza con un saludo, emplea el por favor y da las gracias.

¿

ANEXO 6: PLAN INTEGRAL DE SEGURIDAD ESCOLAR 2023.

INTRODUCCIÓN

En nuestro país, la seguridad escolar dispone de una herramienta legal que la sustenta: El Plan Integral de Seguridad Escolar PISE, aprobado por resolución exenta Nº 51 del Ministerio de Educación - 4 de enero de 2001, que rescata las principales fortalezas de la antigua operación DEYSE, aplicada en todos los colegios desde 1977. Esta nueva normativa privilegia la prevención y también perfecciona y refuerza los mecanismos de atención de accidentes y emergencias, para sentar definitivamente las bases de una cultura nacional de la prevención.

Este plan ha sido puesto a disposición de las instituciones educativas del país. El colegio María inmaculada de Los Ángeles, por su parte, ha desarrollado su Plan Específico Integral de Seguridad Escolar 20024, que aborda la diversidad de riesgos a los que hoy está expuesta la comunidad colegial y facilita el trabajo sobre los riesgos presentes al interior y en el entorno inmediato de la unidad educativa. Asimismo, involucra a profesores, padres y apoderados, alumnos, administrativos y auxiliares, como también al Comité Paritario. Además, propicia una relación permanente con los organismos operativos: Salud, Bomberos, Carabineros, Cruz Roja y Oficina de Protección Civil y Emergencia.

El “Plan Integral de Seguridad Escolar” de nuestro Establecimiento, estará en permanente actualización y perfeccionamiento. Tiene, por tanto, un carácter de proceso constante que compromete a todos.

Nos hemos fijado como objetivo: Implementar y desarrollar un Plan de Seguridad para los estudiantes y personal del Establecimiento, conocido por todos, con el fin de proteger y evitar accidentes, ya sea por causas naturales o por situaciones de riesgo y cuyo fin será el mejoramiento de las condiciones de seguridad y el bienestar físico de todos los integrantes de la Comunidad Educativa.

Hemos avanzado en la formación del Equipo de Seguridad, en la ubicación de los espacios de riesgo dentro del Establecimiento. También estamos en proceso de difusión del plan de nuestros estudiantes sobre la importancia de su seguridad, tanto dentro como

fuera del Establecimiento. Y también en un proceso de socialización del plan a través de su publicación para el periodo 2024.

OBJETIVO GENERAL

- Generar en la comunidad escolar una cultura preventiva, teniendo por sustento la responsabilidad colectiva frente a la seguridad.
- Proporcionar un efectivo ambiente de seguridad integral, mientras los estudiantes cumplen con sus actividades académicas.
- Contribuir a mejorar la protección y seguridad del Establecimiento.

OBJETIVOS ESPECÍFICOS

a. Actualizar, aplicar y evaluar un plan de seguridad integral que incluya procedimientos de evacuación adecuados en caso de emergencias.

b. Contribuir con el aprendizaje de actitudes de autoprotección y autocuidado, generando un efectivo ambiente de seguridad replicable en el diario vivir.

c. Organizar acciones de prevención de riesgos en los estudiantes de acuerdo a las necesidades detectadas.

DEFINICIONES

Emergencia: Suceso inesperado que puede ocasionar lesiones a las personas, daño a la propiedad, o ambas situaciones a la vez y que para superarlas se requiere de una acción coordinada de personas debidamente entrenadas y capacitadas.

Vía de Evacuación: Una vía de evacuación es un camino continuo y sin impedimento para trasladarse desde cualquier punto de una estructura al nivel de la calle o en su defecto a una zona de seguridad.

Señal de Alarma: Señal que ante una emergencia indica la necesidad de evacuar a las personas hacia las zonas de seguridad. También pueden indicar alerta o retorno de éstas a sus actividades habituales. Esta puede ser sonora o visual, o bien, ambas.

Zona de Seguridad: Lugar en que las personas podrán agruparse o concentrarse sin que la influencia del siniestro las afecte, al cual llegarán por medio de las vías de evacuación previamente establecidas.

Simulacro: Ejercicio práctico en terreno, que implica movimiento de personas y recursos, en el cual los participantes se acercan lo más posible a un escenario de emergencia real. Permite probar la planificación.

Coordinador General: Autoridad máxima en el momento de la emergencia, responsable de la gestión de control de emergencias y evacuaciones del recinto.

Monitor de Apoyo: Son los responsables de evacuar a las personas de su sector, hacia las zonas de seguridad, al momento de presentarse una emergencia. El Monitor de Apoyo responde ante el Coordinador de Piso o Área.

Iluminación de emergencia: Es un medio de iluminación secundaria que proporciona iluminación, cuando la fuente de alimentación para la iluminación normal falla. El Objetivo básico de un Sistema de Iluminación de Emergencia es permitir la evacuación segura de lugares en que transiten o permanezcan personas.

ANTECEDENTES DEL ESTABLECIMIENTO

Nombre del establecimiento educacional: COLEGIO MARIA INMACULADA DE LOS ANGELES

RBD (Rol de Bases de Datos): 11716-1

Fecha de reconocimiento: 04 de agosto de 2017

Modalidad:

Municipal	Particular Subvencionado	Particular pagad
	X	

Dirección y teléfono: Avenida Las Quintas 188 Los Ángeles
Fono: 432658332
Celular: 939310070

DATOS DEL ESTABLECIMIENTO

Nombre del director/a, dirección y teléfono de contacto: **Mirta Morales**

Año de construcción del edificio:

Edificio N°1: Secretaría, Dirección, Administración, Sala Profesores, otras: año 1988

Edificio N°2: de Básica 5°, 6°, 7°, biblioteca Enseñanza básica, Sala Computación, otros: año 199.

Edificio N° 3: 1°, 2° ,3° y 4° medio baños: año 1994

Edificio N°4: biblioteca Enseñanza media salas PIE 1 Y 2año 1994

Edificio Pre kínder, Kínder, 1°, 2°, 3° y 4° básico, sala Auditorio.

Ubicación geográfica: Sector Sur de la ciudad de los Ángeles

Descripción de la infraestructura (tipo de material predominante): El colegio consta de cuatro edificios con las siguientes características:

La totalidad de pabellones que constituyen el colegio están construidos de ladillo fiscal estucado, techumbre de zinc, pisos de cerámica y flexi.

Cada pabellón consta de pasillo techado, cerrado con ventanales.

Estudiantes con Movilidad Reducida		
Curso	Requiere ayuda técnica	Detalle
	No Aplica	

Estudiantes en situación de discapacidad sensorial y/o mental			
Curso	Requiere ayuda técnica	Detalle	
	No aplica	No aplica	
Con necesidades de apoyo visual	*Con necesidades de apoyo auditivo y/o táctil*	*Con necesidades de apoyo en el desplazamiento*	*Con necesidades en la comunicación (¿cuáles?)*
No Aplica			

Etapa de Diagnóstico: Metodología AIDEP.

Análisis histórico, ¿QUE NOS HA PASADO?

Fecha	¿Qué sucedió?	Daño causado	¿Cómo se actuó?
Desde el año 1996 hasta el año 2013	*Inundaciones en la Av. Las Quintas. Por desborde del Estero Paillihue.*	*Bloqueó el acceso al EE*	*Suspensión de clases, hasta que el caudal volvió a su cauce.* *Limpieza de acera y ante jardín con alta presión.* *Se desinfestó con cloro.*
2014	*Fuga de gas en cañerías de construcciones antiguas aledañas al colegio.*	*Olor penetrante.*	*Se solicitó la intervención de bomberos.*
2014	*Estudiante cae en la sala y se golpea en el respaldo de la silla, al ser empujado por un compañero.*		*Se presta primeros auxilios y se traslada a asistencia pública.* *Se activa protocolo de accidente escolar.* *Se activa protocolo de agresión de un menor a otro menor.*
2015	*Robo*	*Pérdida de material audiovisual* *Equipo especializado del departamento del inglés, computadores y otros*	*Instalación adicional de protección para puertas y ventanas.* *Denuncia y recuperación de especies y adquisición de materiales de parte del colegio.*
2010 - 2017	*Goteras en varias salas o espacios pedagógicos.*	*Humedad extrema, frío.* *Desconcentración de los estudiantes.*	● *Cambio de techumbre y canaletas.*
2017	*Estudiante da un puñetazo a la pared en un arranque de ira al*	*Fractura en el brazo*	*Se presta primeros auxilios e inmediatamente se traslada asistencia pública.*

	sufrir una ruptura emocional.		*Se activa protocolo de accidente escolar*
2000-2018	*Cortes en el suministro de energía eléctrica.*	*Baja del automático por sobrecarga de energía eléctrica.*	*Revisión de las instalaciones eléctricas por personal especializado.* *Redistribución de energía a partir de los terminales de distribución.*
Fecha	***¿Qué sucedió?***	***Daño causado***	***¿Cómo se actuó?***
2000-2018	*El tipo de construcción (concreto), techumbre (zinc) y orientación de los pabellones provocan que las salas de clases y otros espacios pedagógicos sean muy fríos y húmedos.*	*Dificultades de salud de algunos estudiantes se empeoró.* *Desconcentración por el frío.*	*Se calefaccionaron todos los espacios del colegio con estufas y calefactores.*
2018	*Estudiante sufre fuerte golpe en la cabeza, luego de ser empujado por compañero.*	*Contusión en la cabeza, estudiante obnubilado.*	*Se presta primeros auxilios, se evalúa estado de consciencia y se traslada inmediatamente a la asistencia pública.* *Se activa protocolo de accidente escolar.* *Se activa protocolo de agresión de un estudiante a otro estudiante*

2018	*Estudiante sufre obstrucción por cuerpo extraño*	*Tapa de lápiz, se aloja en primera instancia en las vías respiratoria y posteriormente se aloja en pulmón, alumno es intervenido quirúrgicamente en centro asistencial, terminando con éxito la intervención, evolucionando de manera positiva.*	*Se presta primeros auxilios e inmediatamente se traslada asistencia pública.* *Se activa protocolo de accidente escolar.*
2020	*Suspensión de clases preventiva debido a la Pandemia producida por el* *COVID -19*	*Se suspenden las clases presenciales en forma indefinida por el Ministerio de Educación.*	*Nuestra Corporación educacional María Inmaculada de Los Ángeles, preocupada por resguardar el desarrollo integral de todos nuestros estudiantes, se ha preocupado de brindar una variedad de instancias de acceso al material educativo, en conjunto con el acompañamiento y contención en el proceso de educacional a distancia, durante el tiempo que lo requiera la situación preventiva de salud por COVID- 19, informando oportunamente las disposiciones ministeriales y del establecimiento.*

	ROBO	*Pérdida de material audiovisual, computadores e impresoras, datas show frigo bar, Microondas, secadores de Pelo, productos de limpieza, artículos de librería, mesas de ping pong y taca-taca entre otros.*	*Se realiza la entrega de canasta JUNAEB.* *Se realiza apoyo pedagógico a través de plataforma Aapoderado.cl, se realiza entrega de material y guías para los estudiantes, se realizan capsulas educativas las que son enviadas vía WhatsApp.* *Se realizan videos de contención emocional emanadas desde Convivencia Escolar y con el apoyo de la dupla ´psicosocial, además de realizar llamadas telefónicas para saber de la situación de las familias.* *Instalación adicional de protección para puertas y ventanas.* *Instalación de cámaras de vigilancia.* *Denuncia realizada a Carabineros los que dieron cuenta a la fiscalía, se presentó la BICRIM de la policía de Investigaciones, ya que las diligencias quedaron a cargo de la PDI.*
2021	*Debido a que la comuna se encuentra en fase de cuarentena las clases no se han podido realizar de forma presencial.*	*Se mantiene suspendidas las clases presenciales por encontrarse la comuna en fase 1 del plan paso a paso.*	*Al igual que el año pasado Nuestra Corporación educacional María Inmaculada de Los Ángeles, se ha preocupado de brindar una adecuada conexión al proceso educacional a distancia, durante el tiempo que lo requiera la situación preventiva de salud por COVID-19, por lo que las clases se realizaran a través de plataforma Aapoderado.cl, además de realizar entrega de material y guías para los estudiantes.*

	ROBO	*Pérdida de notebook e impresora, data show, violonchelos, guitarras electroacústica, bajo eléctrica.* *Destrucción de puertas y chapas.*	*Se realiza la entrega de canasta JUNAEB al igual que el año pasado.* *Se instaló alarma perimetral y sensores de movimiento con la finalidad de detectar y dar aviso oportuno a Carabineros en caso de ingresar nuevamente intrusos al establecimiento*
2023	*ROBO* *(24 /07/2023)*	*Perdida de variados elementos como microondas, impresoras multifuncionales, cilindros de gas, artículos deportivos como balones y redes.*	*Se recibió el llamado desde la alarma Verisure, quienes se contactaron con Carabineros de Chile, quienes recibieron la denuncia por parte de la Inspectora General Jeannette Gutiérrez.*
	ROBO *(27/07/2023)*	*Se sustrajeron u computador una CPU, pantalla, mouse y teclado.*	*Se recibió el llamado desde la alarma Verisure ,quienes se contactaron con Carabineros de Chile ,quienes recibieron la denuncia por parte de la Inspectora General Jeannette Gutiérrez*

Investigación en terreno, ¿Dónde y cómo podría pasar?

CONDICIONES DE RIESGO (VULNERABILIDADES Y AMENAZAS)	**UBICACIÓN EXACTA (si corresponde)**	**DAÑO PROBABLE**
Rotura de vidrios en edificio.	Grandes ventanales de pasillo.	Cortes

Accidentes escolares	Patios del colegio. Pasillos del colegio. Por juegos de los estudiantes. Reacciones agresivas de alumnos.	Caídas Heridas y fracturas de los estudiantes. Otros
Movimientos telúricos	Infraestructura dificulta una fácil evacuación.	Corte de Servicios básico Caídas Cortes de estudiantes Obstrucción de salidas Pánico colectivo.
Cortes en el suministro de energía eléctrica	*Salas* *Oficinas* *Pabellones*	Daño a los materiales tecnológicos Accidentes eléctricos.

Luego de recorrer el Establecimiento es importante sistematizar la información recopilada.

ORGANIZACIÓN DEL PLAN INTEGRAL DE SEGURIDAD ESCOLAR.

COMITÉ DE SEGURIDAD ESCOLAR: Colegio María Inmaculada de Los Ángeles.	
DIRECTORA: **Mirta Morales Sepúlveda**	**COORDINADORA DE SEGURIDAD ESCOLAR:** **Jeannette Gutiérrez Loyola.**
Firma Director Establecimiento	**Fecha Constitución del Comité: 10/03/2021**

BRIGADA DE EMERGENCIAS

Las funciones de la Brigada de Emergencias son:

- Dar la señal de evacuación de las instalaciones, conforme las instrucciones del coordinador general.
- Participar tanto en los ejercicios de desalojo, como en situaciones reales.

- Ser guías y retaguardias en ejercicios de desalojo y eventos reales, llevando a los grupos de estudiantes y personal del establecimiento hacia las zonas de menor riesgo y revisando que nadie se quede en su área de competencia.
- Conocer los puntos de reunión.
- Conducir a los estudiantes y personal del establecimiento durante un alto riesgo, emergencia, siniestro o desastre hasta un lugar seguro a través de rutas libres de peligro.
- Verificar de manera constante y permanente que las rutas de evacuación estén libres de obstáculos
- En caso de que una situación amerite la evacuación del inmueble y la ruta de evacuación determinada previamente se encuentre obstruida o represente algún peligro, indicar al personal las rutas alternas de evacuación.
- Realizar un censo de las personas al llegar al punto de reunión.
- Coordinar el regreso de los estudiantes y del personal a las instalaciones en caso de simulacro o en caso de una situación diferente a la normal, cuando ya no exista peligro.

Riesgo detectado	***Interno/ Externo****	***Ubicación Exacta***	***Daño probable***	***Soluciones Posibles***	***Recursos Necesarios***
Accidentes Escolares	*Interno*	*Diversos espacios y dependencias del colegio*	*Caídas, fracturas, cortes, raspones de los estudiantes.*	*-Delimitar los espacios de juego.* *-Mantener despejados los pasillos.* *-Establecer espacios para áreas de juego* *-Acompañamiento de estudiantes en todas las actividades que realizan dentro del establecimiento.* *Activación Protocolo de Accidente Escolar*	*Personal interno* *Servicio de Urgencia (Hospital)* *Recursos SEP*

Indique con una "I" si está al interior del Establecimiento o con una "E" si es en el entorno inmediato.

Riesgo detectado	***Interno/ Externo****	***Ubicación Exacta***	***Daño probable***	***Soluciones Posibles***	***Recursos Necesarios***
Movimientos telúricos.	*Externo*	*Impacto en todo el lugar geográfico, dependiendo del epicentro.*	*Cortes de Servicios básicos* *Caídas.* *Cortes de estudiantes* *Pánico colectivo*	*Activación de alarma* *Procedimiento de acuerdo a Protocolo*	*Recurso Humano y materiales*
Cortes en el suministro de energía eléctrica.	*Interno/ externo*	*Salas* *Oficinas* *Pabellones*	*Daño materiales tecnológicos, electrónicos* *Corte circuito* *Incendios*	*Revisión de las instalaciones eléctricas por personal especializado* *Redistribución de energía a partir de los terminales de distribución*	*Recurso Humano* *Recursos materiales*
Rotura de vidrios	*Interno*	*Pabellones y salas*	*Daño material.* *Accidente de los estudiantes.*	*Personal de apoyo en inspectoría.* *Potenciar rol profesor Jefe.* *Trabajo formativo con los padres y apoderados.* *Pago de los vidrios rotos por parte de los alumnos para formar la libertad responsable.*	*Recursos Humanos* *Recursos Materiales*
Fuga de Gas	*Externo /*	*Cocina comedor*	*Explosión de*	*Realizar un efectivo*	*Recursos humanos*

	Interno	*alumnos.* *Cañerías cercanas al establecimiento educacional*	*cilindros.*	*mantenimiento a las cañerías y conexiones de gas, dentro del establecimiento.* *En relación a la exterior solicitar a la empresa encargada realice la mantención correspondiente.*	*y materiales .*

Capacidades y recursos

Recursos y/o Capacidades	¿Cómo los vamos a mantener efectivos?
Extintores	Mantención anual Chequeo para ver estado en que se encuentran.
Red Húmeda	Mantención
Señaléticas	Mantención y reposición de señaléticas
Materiales de oficina	Recurso SEP
Vías de evacuación	Mantener siempre despejadas las vías de evacuación.

DEFINICIÓN DE UNA EMERGENCIA:

Según la OPCI (Organización Iberoamericana de protección contra Incendio), se considera como emergencia todo estado de perturbación de un sistema que pueda poner en peligro la estabilidad del mismo, ya sea en forma total o parcial. El concepto de sistema puede ser referido a una pequeña unidad empresarial o una gran comunidad.

Las situaciones de emergencia suelen ser ocasionadas por eventos de origen accidental, pudiendo ser ellos de carácter técnico, Incendios, explosiones, intoxicaciones, fallas estructurales, daños a maquinarias, equipos, como también pueden tener origen en acontecimientos de tipo natural; como terremotos, temblores, lluvias, maremotos, etc.

La situación generada por la ocurrencia real o inminente que altera el orden regular de una actividad con posibilidad de daño a las personas o bienes es la llamada Emergencia.

Independientemente del fenómeno que lo origina, debe entenderse que una situación de emergencia no termina cuando se ha acabado o controlado dicho evento, sino que continúa mientras subsista el estado de perturbación, por lo tanto, es relevante considerar, las raíces del evento inicial o detonador, las consecuencias inmediatas de dicho evento y el estado de perturbación, con sus consecuencias sobre la empresa. Una vez controlado el evento iniciante, la actividad está orientada a disminuir consecuencias contiguas tales como lesiones a las personas, daños materiales y a restablecer las condiciones originales del sistema alcanzando las condiciones normales de enseñanza.

CLASIFICACIÓN DE LAS EMERGENCIAS

LA EMERGENCIA SE CLASIFICA EN 2 TIPOS:

Según su origen se clasifican en:

- Emergencias de origen naturales como: sismos, erupciones volcánicas, avalanchas de nieve, sequías terremotos, etc.
- Emergencias de origen humano tales como: incendio, explosión, emisión de un material gaseoso peligro, derrame de un material y/o desecho líquido peligroso, etc.

Según su magnitud se clasifican en:

- Leve: sin lesionados y con daño menor a la propiedad.
- Media: con lesionados y/o gran daño a la propiedad.
- Grave: muertes y /o gran daño a la propiedad
- Catastrófico: muchas muertes y/o destrucción total o parcial

CRITERIOS PARA RECONOCER UNA EMERGENCIA

Es de suma importancia que todos los funcionarios docentes y alumnos entiendan lo que constituye una emergencia y sepan que hacer en caso que ocurra. Ellos deben entender como informar una emergencia (debe ser informada a la Directora o Coordinadora de emergencias), activar la alarma y saber dónde dirigirse en caso de evacuación. La acción

inmediata de la persona que detecta la emergencia es de suma importancia. El presente plan debe ser utilizado siempre que ocurra una situación que signifique una amenaza para los alumnos, comunidad y el medio ambiente. El grado con el cual el plan debe ser implementado, depende de la naturaleza y gravedad del actual o potencial problema. Será responsabilidad de la Coordinadora de Emergencia, llevar a cabo el desarrollo del plan de Seguridad Ed

COMITÉ DE SEGURIDAD ESCOLAR

MISIÓN DEL COMITÉ:

La misión del comité es coordinar a toda la comunidad escolar de nuestro establecimiento, a fin de ir logrando una activa y masiva participación en un proceso que nos compromete a todos, puesto que apunta a su mayor seguridad y, por ende, a su mejor calidad de vida.

Además, alcanzar dentro de toda nuestra comunidad educativa una cultura de prevención como forma de anteponerse a situaciones que impliquen tipo de peligros, como así mismo reforzar todas las medidas de dispuestas que ayuden a evitar potenciales riesgos de seguridad.

NOMBRE	ESTAMENTO (directivo, docente, administrativo, estudiantil, padre/apoderado)	Género	CARGO (caso de funcionarios)	CURSO	ROL/ROLES (en la gestión preventiva y de primera atención)
Mirta Morales Sepúlveda	Directivo	F	Directora		Responsable de gestionar los recursos materiales y humanos para el funciona

					miento del comité y plan de seguridad escolar.
Liza Chávez Troncoso	Directivo	F	Sub Directora		En ausencia de la directora es la persona responsable de gestionar los recursos materiales y humanos para el funcionamiento del comité de Seguridad Escolar.
Jeannette Gutiérrez Loyola	Directivo	F	Inspectora General		Coordinar las acciones programadas por el comité de Seguridad Escolar.
Cesar Méndez	Docente	M	Docente		Encargado de recabar información o percepciones con los docentes desde el rol que desempeñan

					en la búsqueda de la mejora continua de las condiciones de seguridad.
Juan Núñez Gutiérrez	Asistente de la Educación	M	Auxiliar de Servicios Menores		Transferir y las inquietudes e información pertinente de parte de los asistentes de educación en materia de seguridad que permita optimizar y mejorar las condiciones de seguridad.
Johana Matos	Centro de estudiantes	F	Presidenta del Centro. de estudiantes	1° medio	Encargado de dar a conocer sus inquietudes o sugerencias y las de los estudiantes del establecimiento para la búsqueda de acciones remediales de

					seguridad en pos del bien común.

SISMOS

Riesgo: Caídas aplastamiento y golpes.

Ubicación: Al interior del establecimiento.

Prioridad: 2.

Impactos eventuales : Lesiones leves y mayores / muerte.

SOLUCIONES POSIBLES.

- Capacitar al personal en el plan de emergencia y en los procedimientos de acción.

Recursos: Prevencionista de Riesgos, sala de capacitación y material didáctico.

Responsables: Coordinadora de plan de emergencias.

- Definir procedimientos de acción y responsabilidades frente a emergencias.

Recursos: Prevencionista de Riesgos, sala de capacitación y procedimientos

Responsables: Coordinadora de plan de emergencias.

- Definir procedimientos de acción y responsabilidades frente a emergencias de incendio en el establecimiento.

Recursos: Prevencionista de Riesgos, sala de capacitación, procedimientos, extintores y redes húmedas.

Responsables: Coordinadora de plan de emergencias.

- Definir y señalizar vías de evacuación.

Recursos: Prevencionista de Riesgos y señalizaciones

Responsables: Coordinadora de plan de emergencias.

Definir y señalizar zonas de seguridad dentro del establecimiento.

Recursos: Prevencionista de riesgo y señalizaciones.

Responsables: Coordinadora de plan de emergencias.

- Generar plan de trabajo con redes locales de apoyo en caso de Emergencia.

Recursos: Prevencionista de Riesgo, PISE.

Responsables: Coordinadora de plan de emergencias.

METODOLOGÍA ACCEDER

DESCRIPCIÓN:

A través de la metodología ACCEDER, en esta etapa se elaborarán los planes operativos de respuesta ante una emergencia.

Constituye una guía práctica para que el Comité de Seguridad Escolar establezca la forma en que se ejecutarán las acciones, de acuerdo a la realidad específica del establecimiento, en función de la mejor respuesta frente a una emergencia determinada.

Su nombre también constituye un acróstico, conformado por la primera letra el nombre de cada una de las etapas que comprende.

ALERTAS Y ALARMAS:

ALERTA INTERNA	
➢ Detectores de humo	NO
➢ Sistema de vigilancia	SI
➢ Otra (s)	Mediante trabajadores del Colegio

ALERTA EXTERNA	
➢ Entregada por carabineros	SI
➢ Radio	SI
➢ Televisión	SI
➢ Otra (s)	Bomberos, PDI y personas ajenas al establecimiento educacional.

SISTEMA DE AVISO DE EMERGENCIAS DEL ESTABLECIMIENTO:

CAMPANA	SIRENA	MEGÁFONO	TIMBRE	PITO	OTRA (s)
NO	NO	NO	SI	NO	A VIVA VOZ

LÍDERES DE EMERGENCIAS Y EVACUACIÓN.

Los líderes de emergencias y evacuación son los profesores responsables de cada clase en el momento de la emergencia y los adultos con dicha función en las restantes dependencias. A su vez, para cada zona de seguridad, se deben asignar líderes de emergencias y evacuación (integrantes de la Brigada de seguridad según corresponda en el colegio y ciclo inicial) quienes tendrán la responsabilidad de dirigir la atención de la emergencia y la evacuación a la zona respectiva.

- Al escuchar la alarma sonora de emergencia y de evacuación, abrirá las puertas, ordenará la evacuación y conducirá ya sea a los alumnos, personal o personas presentes en la dependencia, a las respectivas zonas de seguridad externa, los líderes conducirán a las personas por la vía de evacuación según corresponda.
- Actuará con tranquilidad y serena firmeza.
- Coordinará con el apoyo del líder de la zona de seguridad respectiva el apoyo a las personas necesitadas que no se puedan desplazar por sus propios medios.

- Impedirá el regreso de personas a la zona evacuada.
- Verificará que todos los alumnos se encuentren en la zona de seguridad y que ninguna persona haya quedado en la dependencia.
- Una vez levantada la emergencia, conducirá a las personas a las respectivas salas y recintos. En caso de determinarse el término de la jornada escolar, cada profesor entregará al alumno a su apoderado o a quien cuente con la autorización respectiva.
- El Plan Anual de Actividades de Prevención, Ejecución y Atención de Emergencias, considerará instancias de capacitación para los respectivos líderes.
- Comunicar al Coordinador de Seguridad Escolar condiciones inseguras en las dependencias, en los materiales y equipos, como también la práctica de conductas de riesgo, con el objetivo de remediarlas oportunamente.

PROCEDIMIENTOS DE EMERGENCIA Y EVACUACIÓN

Cada uno de estos procedimientos detalla la mejor forma de cómo actuar en caso de ocurrir uno de los eventos no deseados que se indican a continuación.

Movimiento telúrico o Sismo

Actualmente estos movimientos no se pueden prevenir, pero si contáramos con personal instruido en el modo más correcto de cómo actuar en caso de este tipo de eventos, los daños a las personas debieran ser los menos. Para lograr esto, es fundamental y de suma importancia realizar cada paso del modo que se indica, con tal de lograr una rápida y eficaz actuación por parte del personal, llevando esto a la protección tanto de alumnos, funcionarios, padres y apoderados.

Una vez ocurrido el Movimiento Telúrico Fuerte se debe proceder de la siguiente manera:

PERCIBIDA LA EMERGENCIA, EL O LA RESPONSABLE ACTIVARÁ LA ALARMA SONORA DE EVACUACIÓN A LA ZONA DE SEGURIDAD MÁS CERCANA.

a) Lo primero y más importante es mantener la calma y el orden individual como del grupo.

b) Un primer paso importante es que el profesor de cada aula, proceda a abrir la o las puertas, como también en forma permanente mantener libre el área de salida, de mesas y sillas con tal de dar paso a una evacuación del aula rápida y sin dificultades.

c) El profesor tomará posición en la parte interior de la puerta de salida, dando instrucciones para la evacuación a la zona de seguridad respectiva, en forma ordenada y caminando, protegiendo que todos procedan como corresponde. Una vez que salga el último estudiante o persona, deberá llevar la nómina de alumnos que se encuentra ubicada a un costado de la pizarra de la sala de clases.

d) Use las vías de evacuación hacia las zonas de seguridad, no realice la evacuación por otros lugares que usted estime o crea más convenientes (puede existir riesgos como caída de muros, cornisas, cables eléctricos, paneles, pizarras, maceteros, etc.…)

e) Una vez llegado al lugar de la zona de seguridad, el líder del aula de clases debe pasar asistencia a los estudiantes, con tal de chequear que se evacuó en su totalidad, y llegaron todos a las zonas establecidas. Frente al caso de observar que falta algún estudiante informar inmediatamente a un integrante de la brigada de seguridad para proceder según corresponda, sin dejar de acompañar jamás a los estudiantes a su cargo.

f) Tanto el profesor como los estudiantes, padres y apoderados y personas presentes, deberán quedarse y permanecer en la zona de seguridad hasta que se levante la situación de emergencia.

g) Los líderes o integrantes de la brigada encargados de cada zona de seguridad, revisarán las salas y dependencias para verificar el estado de las salas e informarán a la Coordinadora de Seguridad Escolar.

h) En caso que la Coordinadora de Seguridad Escolar lo determine, informará por megáfono el retorno a las salas de clases y dependencias y la REANUDACIÓN DE LAS ACTIVIDADES.

DURANTE EL SISMO

- Suspender cualquier actividad que se esté realizando.
- Conservar la calma y controlar los brotes de pánico que se puedan generar.

- Si se encuentra en una sala, laboratorio o pasillo, mantenerse en el lugar.
- Mantenerse en silencio.
- Indicar el abrir ordenadamente la(s) puerta(s) de salida de la sala o laboratorio (estudiante que esté más cerca de ella).
- Las personas deben alejarse de las ventanas, ya que la vibración puede ocasionar la ruptura de los vidrios.
- Los estudiantes y el profesor deben ubicarse de inmediato en el “triángulo de vida”, en cuclillas en el piso al lado de su mesa, procurando que no existan objetos que puedan caer sobre ellos (lámparas, artefactos eléctricos, maderas, libros, cuadros, equipos de laboratorio, etc.). En caso de encontrarse en un pasillo ubicarse en el “triángulo vida” en cuclillas al lado de una pared sin ventana.
- Los profesores que realizan actividades en talleres o laboratorios, deberán cortar la electricidad de los equipos y cortar también suministro de gas si corresponde.
- Durante el sismo NO SE DEBE EVACUAR, sólo en casos puntuales como daños visibles y considerables en la edificación tales como caída de muros, fractura de columnas.
- Si las personas se encontrasen dentro de vehículos de transporte, la labor de desocupar tomará seguramente más tiempo de lo que dure el evento por lo tanto se debe permanecer dentro.
- En el área externa del establecimiento es importante alejarse de postes, árboles altos, cables eléctricos y otros elementos que puedan caerse.
- Las personas encargadas deben cerciorarse de cerrar llaves de gas y suspender la electricidad.

DESPUÉS DEL SISMO

- Permanecer en silencio y alerta a la señal que indica la posibilidad y/o orden de evacuación.
- En caso de que el Coordinador de Seguridad dé la orden de evacuación, se activaran las alarmas sonoras o SIRENAS para proceder a la evacuación total del edificio hacia

las Zonas de Seguridad, siguiendo la señalización de flechas en los letreros respectivos a la vista en cualquier lugar en que se encuentre la persona, hasta llegar a la zona de seguridad más próxima.

- La evacuación debe ser realizada en forma inmediata, pero sin correr, manteniendo la calma, el orden y en silencio, evitando producir aglomeraciones. Si se está evacuando el 2° nivel, cuidar de hacer uso de los pasamanos, de manera que no se produzcan caídas que pudiesen significar un accidente en sí y además entorpecer la evacuación de los que vienen detrás.

- Cada profesor debe asegurarse de que todos sus estudiantes evacúen la sala siendo él, el último en salir, guiarlos a la zona de seguridad más cercana e informar las novedades a la Coordinadora de Seguridad Escolar, a la espera de sus instrucciones.

- Si alguna persona queda atrapada, debe procurar utilizar alguna señal visible o sonora, que permita que el Coordinador sea informado y procure arbitrar las medidas de auxilio respectivas.

- Se suspenderán la energía eléctrica y de gas, por parte de las personas asignadas con estas tareas, hasta estar seguro de que no existan desperfectos.

- Si alguna persona detectase algún foco de incendio debe hacer llegar la información lo antes posible al Coordinador de Seguridad Escolar.

- Si existiese alguna persona herida, ésta no debe moverse, hasta que la Coordinadora General o la persona encargada así lo determine, salvo transitoriamente si el herido, en el lugar en que se encuentra, corriese el riesgo de sufrir heridas adicionales.

- Las personas en general y en especial los profesores a cargo de un grupo de estudiantes, se deben desplazar a la zona de seguridad principal y de reunión final, sólo una vez que el Coordinador de Seguridad Escolar así lo avise por megáfono o por mensajero.

- Por norma general, se debe esperar 30 minutos en la Zona de Seguridad Principal por posibles réplicas.

- El Coordinador de Seguridad Escolar evaluará las condiciones de los inmuebles y tomará la decisión del reingreso a ellos y/o de medidas adicionales a tomar.

RECOMENDACIONES GENERALES

- Mantener su lugar de trabajo limpio y libre de obstáculos que impidan la evacuación propia y la de otras personas.
- Procurar mantener los pasillos libres de obstáculos.
- Evitar almacenar objetos de gran peso y tamaño en lugares altos.
- No actuar impulsivamente ya que aumenta el riesgo de lesionarse junto a los demás.
- Cada profesor deberá encomendar en su curso a uno o más estudiantes para ayudar a otros que tengan dificultad para desplazarse en caso de una evacuación.

INCENDIO

Definiciones

FUEGO: Es un proceso de combustión suficientemente intenso como para emitir calor y luz.

AMAGO: Es un fuego recién iniciado, descubierto y extinguido oportunamente.

INCENDIO: Es un fuego fuera de control.

Una vez detectada la emergencia se debe proceder de la siguiente manera:

a) Informar a los que se encuentren lo más cercano posible de la situación detectada, con tal de actuar en forma rápida mediante los implementos de actuación con que se cuenta. (Extintores, Redes húmedas, etc.)

b) Aquellos que se encuentren en el lugar del evento deben proceder a evacuar el sector y comunicar a la directora, Coordinadora de Seguridad Escolar, como a los demás con tal de lograr la evacuación general.

c) Comunicar a la dirección a la brevedad de lo ocurrido.

d) La Coordinadora de Seguridad Escolar deberá comunicar a Bomberos vía telefónica.

e) En este momento deberán integrarse y actuar los funcionarios preparados para atender esta emergencia, atacando el fuego con los extintores y red húmeda que el establecimiento mantiene.

f) Los líderes de emergencias y evacuación procederán a canalizar la salida de los presentes (Estudiantes, Funcionarios, Padres, Apoderados, etc.) de acuerdo a las vías de evacuación preestablecidas.

g) En el caso de que el fuego se convierta en incendio, la Coordinadora de Seguridad Escolar o quien la subroga según corresponda, deberá dar paso al trabajo de los especialistas (Bomberos).

h) La administración del Colegio deberá dar las facilidades para que los terceros solicitantes tengan acceso al recinto inclusive en lo referente a rutas de tránsito. El ingreso al establecimiento debe permanecer expedito, libres de obstáculos y sin vehículos que impidan el paso.

i) El responsable de la puerta principal deberá impedir el paso de terceros que no tienen relación directa con las actividades del momento.

RECOMENDACIONES GENERALES

- Mantenga siempre los extintores y la Red Húmeda en buen estado y libres de obstáculos.
- Los equipos de control y combate de incendios deben estar debidamente señalizados.
- En el laboratorio, el profesor debe confeccionar un inventario con los productos inflamables que se poseen y mantener el o los extintores en un lugar de fácil acceso.

- Al producirse un principio de incendio se debe informar a la Dirección y a la encargada de seguridad y proceder a su control con rapidez utilizando los extintores o Red Húmeda.
- Se activará la SIRENA de evacuación el personal asignado procederá a llamar a los Bomberos y Carabineros.
- El profesor designará a uno o más alumnos para ayudar a otros que tengan dificultad para desplazarse.

DURANTE EL INCENDIO

- Suspenda inmediatamente cualquier actividad que esté realizando.
- Manténgase en silencio y atento a la alarma para comenzar la evacuación.
- En el caso de que el fuego se produzca en donde usted se encuentra o aledaño DEBE EVACUAR DE INMEDIATO.
- Evacuar el lugar rápidamente pero no corra.
- No produzca aglomeración.
- No se detenga, manténgase en silencio y calmada.
- No se devuelva a su sala por algún objeto olvidado.
- Cada profesor deberá asegurarse de que todos los estudiantes evacuen la sala siendo éste el último en salir y verificar que se encuentren todos los alumnos del curso a su cargo, informará las novedades a la Directora o a la Coordinadora de la Emergencia y aguardará instrucciones.
- Si se encuentra en un lugar con humo salga agachado cubriéndose nariz y boca con alguna tela (de preferencia húmeda).
- Ubíquese en su área de seguridad designada y espere a que se normalice la situación.
- Si su ropa se incendia no corra, se sugiere arrojarse al suelo dar vueltas y pedir ayuda.

- Si se encuentra en el casino o en el gimnasio siga las instrucciones antes mencionadas y siga la señalización para evacuar en dirección a la Zona de seguridad.

DESPUÉS DEL INCENDIO

- Manténgase en la Zona de Seguridad (cancha).
- Procure tranquilizar a los estudiantes que se encuentren muy asustados.
- Cada docente debe verificar que se encuentre la totalidad de los estudiantes del curso a su cargo, pasando lista.
- No obstruya la labor de los Bomberos y organismos de emergencia.
- En caso de ser necesario se procederá a la evacuación del recinto hacia la calle.
- Una vez apagado el incendio, cerciórese a través de personal experto, que la estructura no haya sufrido debilitamiento.

AMENAZA DE ARTEFACTO EXPLOSIVO

a. Si un miembro de la comunidad escolar encuentra un paquete sospechoso al interior de baños o dependencias, no debe tocarlo, y se debe informar inmediatamente a la Coordinadora de Seguridad Escolar.

b. En caso de confirmarse la existencia de un artefacto explosivo, Coordinación de Seguridad Escolar informará a la directora y determinará el llamado a Carabineros y la evacuación del recinto, de acuerdo a los procedimientos de evacuación establecidos, es decir, se activará la alarma sonora de evacuación interna respectiva y, luego de determinarse necesario, a la zona de seguridad.

c. Si alguien recibe personalmente una llamada telefónica de amenaza de artefacto explosivo en el recinto del Colegio, deberá comunicar la información obtenida a la Coordinadora de Seguridad Escolar.

d. Superada la emergencia, se deberá retornar a la brevedad a las actividades.

PROTOCOLO DE ACCIÓN FRENTE A ACTOS DELICTIVOS GRAVES Y BALACERAS

Los pasos a seguir ante algún enfrentamiento de balaceras son los siguientes: A)- AL ESTAR EN SALAS DE CLASES:

- Los estudiantes deben obedecer siempre las instrucciones de profesores y asistentes de la educación.
- Los estudiantes al momento de la balacera deberán permanecer en las salas de clases, recostados en el piso, de preferencia boca abajo, sin levantarse, cubriendo su cabeza con brazos y manos, evitando observar lo que está sucediendo.
- Docentes siempre y cuando no corran peligro, deberán cerrar puertas y ventanas, manteniendo alejados a estudiantes; de lo contrario, todos deberán permanecer en el piso.

La Zona de Seguridad es el PISO.

- Funcionarios deberán dar calma a los estudiantes, en lo posible realizando actividades de distracción, por ejemplo: Cantar o jugar adivinanzas.
- Solo podrán levantarse de su ubicación, cuando encargados de Seguridad Escolar y/o Carabineros, verifiquen la normalidad en el entorno.

B) AL ENCONTRARSE EN EL PATIO:

- Trabajadores y/o estudiantes o quienes se encuentren en el exterior (Baños, patio, áreas administrativas), deberán mantener y transmitir calma a personas que se encuentren nerviosas o desesperadas.

Al momento de escuchar balaceras fuera del colegio se debe:

- ✓ Buscar el espacio más seguro si fuera posible, (Ejemplo: Muros, pisos, salas.

Si no es posible dirigirse a un espacio seguro se debe:

- ✓ Inmediatamente permanecer quietos, recostados en el piso.
- ✓ de preferencia boca abajo, sin levantarse, cubriendo su cabeza con brazos y manos, evitando observar lo que está sucediendo, hasta que encargados de seguridad escolar verifiquen la normalidad.
- ✓ Si se sospecha o se escucha un enfrentamiento en las cercanías del colegio, pero no existe un peligro inminente, con suma precaución, los estudiantes deberán ser dirigidos a un lugar de material sólido y seguro, como también a sus correspondientes salas u otra sala cercana lo más rápido posible, a paso firme manteniendo la calma. Puesto que, por el tipo de construcción sólida, se corre menos riesgos de algún impacto balístico, pudiendo cerrar puertas y ventanas.
- ✓ Al volver a las salas de clases, hay un menor riesgo de resultar lesionado, a diferencia si llegan a quedar desamparados al exterior.
- ✓ Todo funcionario, ya sea, Docentes, coordinadores, administrativos, inspectores, etc.; deben colaborar en la evacuación de todos los estudiantes al momento de una posible balacera.

EN LA SALIDA DE CLASES

Si se sospecha o se escuchan enfrentamientos al exterior del establecimiento, justo antes o cuando se realiza el despacho de los estudiantes, la acción a realizar será la siguiente:

AL ENCONTRARSE EN LA FORMACIÓN DE SALIDA:

a) Inspectores, docentes, encargados de seguridad escolar o cualquier persona, deberán dar calma a los estudiantes, trasladándolos a alguna sala, oficina o patio techado. De no ser posible trasladarse a algún lugar seguro, deberán recostarse en el piso donde se encuentran, de preferencia boca abajo, sin levantarse, cubriendo su cabeza con brazos y manos, esperando las indicaciones de Encargados de Seguridad hasta que haya normalidad.

EN LA SALIDA

a) El despacho de los cursos siempre deberá ser en junto al profesor a cargo, con el apoyo de algún inspector o auxiliar en puerta, para verificar las condiciones del entorno.

b) Funcionarios, si se sospecha la existencia de un posible enfrentamiento en la salida, deben re ingresar a los estudiantes, padres y/o apoderados a la brevedad posible (Gateando y sin perder la calma), cerrando rejas y puertas de todo el perímetro, buscando un lugar apto para protegerse (Muros), recostándose, cubriendo su cabeza con manos y brazos. Monitoreando y apoyando a toda persona que esté en ese momento.

SISTEMA DE AVISO DE ACTUACIÓN BALACERAS:

La Palabra Clave será: “ALERTA”, informada mediante el WhatsApp MIDLA 2024 y a viva voz.

INFORMACIÓN GENERAL

A. Todo adulto manteniendo la calma, deberá monitorear y tranquilizar a quienes gritan, quienes hacen bromas, difunden rumores y observan la situación.

B. Si se está frente al Individuo, no enfrentarlo, ni contradecir sus indicaciones, evitar mirarlo a la cara, ni posicionarse frente de él y mantener la calma.

C. Por ningún motivo se debe realizar grabaciones, ni tomar fotografías.

D. El retorno a las actividades normales se ordenará, solamente, cuando los Encargados de Seguridad Escolar y/o Carabineros entregue conforme las dependencias del colegio, o se haya reducido y capturado a los individuos.

E. La encargada de Seguridad Escolar mantiene comunicación permanente con Centro de Padres y apoderados de nuestro establecimiento, a través de redes sociales y por contacto telefónico, agilizando los tiempos de información ante una emergencia de cualquier tipo.

F. La Zona de Seguridad es el PISO.

G. Se brindará apoyo y contención especial a cualquier persona detectada como vulnerable (ataques de pánico, llantos, desmayos, etc.)

H. Si durante la balacera se encuentran padres o apoderados se permitirá el ingreso al colegio guiados a la zona de seguridad por dirección e inspectores.

I. Evitar que los estudiantes, padres y apoderados o algún miembro de la comunidad escolar se acerque a la escena y toquen las evidencias del hecho.

J. Si alguien resulta herido, será atendido personal con conocimientos en primeros auxilios mientras se espera a urgencias para su traslado a un centro asistencial de ser necesario (detallado en el protocolo de accidente escolar).

K. No entrar en contacto con el o los agresores, ni sacar fotografías o grabar videos de los sucesos.

L. En caso de tener que realizar Protocolo de evacuación:

- Opción 1: Dirigir a estudiantes hacia sus respectivas salas de clases y funcionarios, padres y/o apoderados hacia edificio (oficinas o muros seguros).

- Opción 2: Dirigir a todos los estudiantes y personas ocupantes del establecimiento hacia Punto de encuentro:

-Zona de seguridad patio de tierra

-Patio de zona de seguridad

-Zona de seguridad estacionamiento

- Se esperará la orden de reingreso a las diferentes instalaciones, conforme a que haya normalidad respecto a la emergencia.

A. En caso de no poder regresar a las instalaciones dada la emergencia, se procederá a lo siguiente:

-La encargada de emergencia informará a los docentes de cada curso

-Los docentes informarán a los padres utilizando el WhatsApp correspondiente a su curso con la instrucción de que los estudiantes deberán ser retirados únicamente por sus apoderados desde las instalaciones dadas la emergencia.

CORTES DE AGUA

<u>Información de contexto</u>

Las alertas por corte de suministro de agua potable dependen del grado del corte de suministro de agua, si afecta parcialmente una o más áreas o afecta al establecimiento completo:

1. Corte parcial: afecta solo algunas áreas del establecimiento.
2. Corte general: afecta a todas las áreas del establecimiento, pero se cuenta con redes de distribución de respaldo (autorizado por la autoridad sanitaria).
3. Corte general: afecta a todas las áreas del establecimiento, sin redes de distribución de respaldo.

Frente a la alerta de corte de suministro de agua, se debe activar el plan de respuesta. Para ello debe considerar:

1. Evaluar el grado del corte de suministro de agua, teniendo en cuenta si es parcial o general.
2. Coordinar que los docentes y profesores jefes informen a los apoderados sobre la emergencia presentada y las acciones a seguir.
3. Informar al docente del área afectada, priorizando aquellas actividades que dependen de este recurso para su operación.

Coordinar con los docentes la evacuación total operativa del establecimiento, frente a un corte prolongado e indefinido del suministro de agua potable que comprometa la continuidad de la operación por aspectos técnicos o sanitarios.

Integrantes de la comunidad educativa en general

Frente a la alerta interna por corte de suministro de agua, los integrantes de la comunidad educativa en general del establecimiento (estudiantes, docentes y personal de apoyo), deben realizar las siguientes acciones:

1. El auxiliar de servicios menores deberá cerrar las llaves de equipos que requieren agua para su funcionamiento, ante la reposición del suministro.
2. Frente a la activación de la alarma de evacuación por suspensión de la operación por corte de suministro de agua las personas deben:
3. Detener sus actividades y ponerse a disposición de la Coordinadora de Seguridad Escolar.

CORTES DE ENERGÍA ELÉCTRICA

<u>Información de contexto</u>

Las alertas por corte de suministro de energía eléctrica dependen del grado del corte, si afecta parcialmente una o más áreas o afecta a todo el establecimiento.

- Corte parcial: afecta solo algunas áreas del establecimiento.
- Corte general: afecta a todas las áreas del establecimiento, pero se cuenta con redes de distribución de respaldo.
- Corte general: afecta a todas las áreas del establecimiento, sin redes de distribución de respaldo .Frente a la alerta de emergencia de corte de energía eléctrica, la Coordinadora de Seguridad Escolar debe activar el plan de respuesta ante corte de energía eléctrica. Para ello debe desarrollar las siguientes acciones:

1. Evaluar el grado del corte de suministro de energía eléctrica, teniendo en cuenta si es parcial o general.
2. Informar a los docentes del área afectada, priorizando aquellas actividades que dependen de este recurso para su operación.
3. Coordinar con los docentes y asistentes de la educación para la evacuación del establecimiento, frente a un corte prolongado e indefinido del suministro que comprometa la continuidad de la operación por aspectos técnicos o sanitarios.
4. Coordinar que los docentes y profesores jefes , informen a los apoderados sobre la emergencia presentada y las acciones a seguir..

Integrantes de la comunidad educativa en general

Frente a la alerta interna de corte de energía eléctrica, los integrantes de la comunidad educativa en general (estudiantes, docentes y personal de apoyo), deben realizar las siguientes acciones:

1. Desenchufar las herramientas o equipos eléctricos para protegerlos de alzas de tensión cuando la electricidad retorne.
2. Comunicar de inmediato a la Coordinadora de Seguridad Escolar, si el corte se generó debido a un problema en su área.
3. Evitar encender fósforos, encendedores, papeles u otros elementos no autorizados, esto podría causar un incendio o comprometer su seguridad y la de su entorno.

Frente a la activación de la alarma de evacuación por suspensión de la operación por corte de energía eléctrica en su área, las personas del establecimiento deben:

1. Detener sus actividades y ponerse a disposición de la Coordinadora de Seguridad Escolar.

2. Evacuar el área respectiva, siguiendo las indicaciones de la Encargada de Seguridad Escolar, el cual se encontrará debidamente identificado,

ASALTO, ROBO O SECUESTRO

Coordinador de seguridad escolar.

Frente a la ocurrencia de asalto, robo o secuestro en el establecimiento, la Coordinadora de Seguridad Escolar debe activar el plan de respuesta, para ello debe desarrollar las siguientes acciones:

1. Generar la alarma a las instituciones policiales más cercanas (Policía de Investigaciones al 134 o Carabineros de Chile al 133), en los casos en que se encuentre en un contexto seguro, debe entregar la información con respecto al tipo de emergencia, si corresponde a asalto, robo o secuestro, dirección del establecimiento, calles de referencia, si los delincuentes se encuentran dentro y datos del o los integrantes secuestrados. La alarma debe ser generada por los medios dispuestos para ello, como: botones de pánico, teléfono, anexos u otro medio. Si la alarma no puede ser activada durante el asalto, robo o secuestro, se activará una vez que los delincuentes se retiren del lugar.
2. Indicar que bajo ninguna circunstancia deberán poner resistencia a personas armadas, considerando que ante todo prima la integridad física de los integrantes del establecimiento.
3. Activar la respuesta del área de salud (Rescate ACHS al 1404 o SAMU al 131), en caso de existir algún integrante lesionado.
4. Coordinar que los docentes y profesores jefes informen a los apoderados sobre la emergencia presentada y las acciones a seguir.

Frente a la ocurrencia de asalto, robo o secuestro en el establecimiento, se debe activar el plan de respuesta. Para ello debe desarrollar las siguientes acciones:

1. Bajo ninguna circunstancia debe poner resistencia a personas armadas.
2. Evacuar parcialmente a zonas internas de seguridad, en caso de balaceras en el exterior, teniendo en cuenta que ante todo prima la integridad física de los integrantes del establecimiento.

3. Comunicar a la Coordinadora de Seguridad Escolar, ante algún integrante lesionado, solicitando apoyo del área de salud (Rescate ACHS al 1404 o SAMU al 131).

Integrantes de la comunidad educativa en general

Frente a la alerta de asalto o robo, los integrantes de la comunidad educativa en general (estudiantes, docentes y personal de apoyo), deben realizar las siguientes acciones:

1. Bajo ninguna circunstancia deben poner resistencia a personas armadas.
2. Actuar con tranquilidad y prudencia ante situaciones de riesgo o de intimidación.
3. Recordar que lo primero que hay que poner a salvo son las personas del establecimiento, no intentar actos heroicos, la seguridad es lo primero y lo más importante, respire profundamente.
4. Obedecer las instrucciones o mandatos de los asaltantes, manteniendo la calma en todo momento, memorizando rasgos, palabras utilizadas, sexo, color de pelo, edad, peso, estatura estimada y vestimenta, ya que puede servir para la investigación posterior. Si es tomado como rehén, no se debe resistir, ni tratar de escapar.
5. Tirarse al suelo y cubrirse la cabeza en caso de disparos en el interior, para los casos de balaceras en el exterior, debe dirigirse a las zonas internas de seguridad.
6. Informar a la Encargada de Seguridad Escolar en caso de encontrarse lesionado o a alguna persona evacuada.
7. Retornar a su puesto solo si la Coordinadora de Seguridad Escolar se lo ha indicado.

ALTERACIONES DE ORDEN PÚBLICO

Información de contexto

Las alertas de alteraciones de orden público pueden ser generadas ante la convocatoria formal o informal de grupos, turbas de personas o manifestantes en las inmediaciones del establecimiento.

Coordinadora de seguridad escolar

Frente a la alerta de convocatorias que afecten el orden público en el exterior del establecimiento, la Coordinadora de seguridad escolar debe desarrollar las siguientes acciones:

1. Informar la alerta a los encargados de los accesos y solicitar el cierre, bloqueo y/o protección de puertas y ventanas aledañas del establecimiento.
2. Comunicar a los Encargados de área, que deben mantenerse en su área asignada.
3. Poner atención al comportamiento de la manifestación y escuchar medios locales. En caso de evidenciar que esta va en aumento o que exista la posibilidad de graves alteraciones, deberá indicar el abandono inmediato del establecimiento.
4. Ante la situación de que los hechos se traspasan al interior del establecimiento, la Coordinadora de seguridad escolar debe desarrollar las siguientes acciones:
   - Activar la alarma y evacuar al exterior del establecimiento en forma inmediata, incluido el personal a cargo de los accesos, prohibiendo los enfrentamientos.
   - Comunicar a la autoridad policial competente.
   - Asegurar en primer lugar la seguridad de las personas del establecimiento.
5. Coordinar que los encargados de vínculo y comunicación interna, informen a los apoderados sobre la emergencia y las acciones a seguir:

Frente la activación del plan de respuesta ante la amenaza de desórdenes públicos y la activación de la evacuación, la Encargada del área debe:

1. Iniciar la evacuación de acuerdo con lo establecido en el plan de evacuación, la determinación de la zona de seguridad dependerá del contexto de la situación, pudiendo variar de acuerdo al comportamiento de la manifestación y/o instrucción del establecimiento.
2. Verificar que las personas con problemas de desplazamiento sean apoyadas en la evacuación por los responsables asignados, o en su defecto designar a alguna persona esta labor.
3. Informar si hay personas lesionadas o atrapadas por los grupos o turbas.
4. Verificar en la zona de seguridad, la presencia de la totalidad de las personas del establecimiento y sus condiciones de salud.
5. Comunicar el estado de situación a la Coordinadora de seguridad escolar.

Integrantes de la comunidad educativa en general

Frente a la alerta de desórdenes públicos, los integrantes de la comunidad educativa en general (estudiantes, docentes y personal de apoyo), deben realizar las siguientes acciones:

1. Informar inmediatamente al detectar grupos o turbas de personas en las inmediaciones del establecimiento y mantenerse al interior de este.
2. Mantener una actitud tal que no desafíe a los participantes del grupo o turba (por ejemplo: actitudes físicas desafiantes, grabar, fotografiar, gritar, insultar, otros).
3. Mantener distancia de puertas y ventanas. Si llegan a ingresar no presentar resistencia, no confrontar, no proferir amenazas y mantenerse unido con el grupo.
4. Evacuar inmediatamente si la Encargada de área se lo indica.
5. Comunicar a la Encargada de área, cualquier problema de salud que le afecte a sí mismo o a alguna de las personas evacuadas.

INUNDACIONES POR ANEGAMIENTO POR CRECIDAS DE CAUCES DE AGUA

Información de contexto

Las inundaciones son provocadas por los escurrimientos de aguas lluvias, deshielos, deslizamientos, marejadas, tsunamis, o la conjunción de dos o más de estos fenómenos, debido a la incapacidad de los sistemas naturales, o de aquellos sistemas creados por el hombre, para controlar la dinámica del fenómeno. Las inundaciones más comunes suelen ser originadas por crecidas de los ríos, los cuales desbordan sus lechos abarcando los lugares aledaños.

En este contexto la alerta puede ser dada por la sola recurrencia de otras situaciones de emergencias que como consecuencia generan crecidas del cauce de agua que afecten al establecimiento.

Coordinadora de seguridad escolar

Frente a la alerta de emergencia de inundación por anegamiento por crecidas de cauces de agua, la Coordinadora de Seguridad Escolar debe activar el plan de respuesta respectivo y para ello debe desarrollar las siguientes acciones:

1. Comprobar la alerta por inundación por anegamiento de crecidas de los cauces de agua.
2. Activar el plan de evacuación parcial interna, si la inundación no es extensa ni severa, lo que significa que debe monitorearse de manera permanente para actualizar el plan. En caso de que la inundación sea extensa y severa, la Coordinadora de seguridad escolar debe activar el plan de evacuación total externa.

3. Ante casos en que no se pueda evacuar al exterior, indicar a todos los Encargados de área que evacuen hacia las plantas superiores del establecimiento a la espera de un rescate por entidades externas, o bien a la espera de la baja del nivel de agua.
4. Coordinar los equipos de intervención y respuesta para las siguientes tareas:
   - Protección de equipos, herramientas, archivos, entre otros que pudieran ser afectados por el agua.
   - Aislar las zonas afectadas por medio de protecciones a nivel de piso o muros (contenciones, sacos de arena, aserrín u otros).
   - Monitoreo permanente del estado del nivel de agua de las fuentes abiertas.
5. Evaluar la situación de peligro para dar aviso a bomberos, oficina de emergencia municipal u otras instituciones de respuesta externa.
6. Informarse del estado de la evacuación por medio de los Encargado de área.
7. Reevaluar permanentemente el estado de la emergencia para confirmar que la evacuación activada se mantiene o se actualiza. En este sentido, una evacuación parcial podría cambiar a total o una evacuación interna podría cambiar a externa.
8. Evaluar en conjunto con la Encargada de área si es posible retornar al lugar de origen, ya sea para continuar con las actividades o bien para el retiro de las cosas personales.
9. Coordinar que los encargados de vínculo y comunicación interna, informen a los apoderados sobre la emergencia presentada y las acciones a seguir.

Frente a la activación de la alarma y comunicada la clase de evacuación, el o los docentes deben activar el plan en el área asignada, cumpliendo con lo siguiente:

1. Iniciar la evacuación de acuerdo a lo establecido en el plan de evacuación parcial interna (considerar que la Coordinadora de Seguridad Escolar podría actualizar el tipo de evacuación), previamente debe observar que las vías de evacuación se encuentren seguras y expeditas.
2. Verificar que las personas del establecimiento con problemas para el desplazamiento sean apoyadas en la evacuación por los responsables asignados.
3. Verificar en la zona de seguridad, la presencia de la totalidad de las personas del establecimiento y la condición de salud de estas.
4. Informar a la Coordinadora de Seguridad Escolar luego de la llegada a la zona de seguridad, el estado de la situación considerando asistencia, lesionados, rescatados, etc.

5. Evaluar en conjunto con la Coordinadora de Seguridad Escolar si es posible retornar a los puestos de trabajo, ya sea para continuar laborando o bien para el retiro de las cosas personales.

Integrantes de la comunidad educativa en general

Frente a la activación de la alarma de inundación por anegamiento por crecidas de cauces de agua, los integrantes de la comunidad educativa en general (alumnos, docentes y personal de apoyo), deben realizar las siguientes acciones:

1. Interrumpir inmediatamente la actividad que está realizando.
2. Desconectar los aparatos eléctricos a su cargo.
3. Evacuar el lugar, siguiendo las indicaciones del encargado de área.
4. Evitar transitar en zonas o caminos inundados.
5. Pedir auxilio si quedan encerrados, mantener la calma, y esperar la llegada de los equipos de respuesta.
6. Comunicar a la Coordinadora de Seguridad Escolar, cualquier problema de salud que le afecte o a alguna de las personas evacuadas.
7. Mantenerse en la zona de seguridad hasta que se le indique lo contrario.

INUNDACIONES POR ANEGAMIENTO POR AGUAS DE LLUVIAS

Información de contexto

Las alertas de inundaciones por anegamientos de aguas lluvias, pueden ser generadas desde la comunidad del entorno o por las personas dentro del establecimiento, ante un frente de lluvia de larga duración que causa la saturación de suelos y sistemas de aguas lluvias de las propias instalaciones y del sistema público, pudiendo provoca inundaciones hacia el interior del establecimiento.

Coordinador de seguridad escolar

Frente a la alerta de emergencia de inundación por anegamiento por aguas lluvias, la Coordinadora de Seguridad Escolar debe activar el plan de respuesta respectivo y para ello debe desarrollar las siguientes acciones:

1. Comprobar la alerta de inundación por anegamiento de aguas lluvias y las áreas afectadas del establecimiento.

2. Activar el plan de evacuación parcial interno. Esto quiere decir que se debe evacuar a los integrantes del establecimiento de áreas afectadas y dirigirlas a zonas de seguridad internas.
3. Instruir a todos los Encargados de área sobre la activación del plan de evacuación.
4. Coordinar los equipos de intervención y respuesta para las siguientes tareas:
   - Protección de equipos, inmobiliarios, entre otros que pudieran ser afectados por el agua.
   - Aislar las zonas afectadas por medio de protecciones a nivel de piso o muros (contenciones, sacos de arena, aserrín u otros).
5. Evaluar la situación de peligro para dar aviso a bomberos, oficina de emergencia municipal u otras instituciones de respuesta externa.
6. Recibir las comunicaciones del estado de la evacuación por medio de los Encargados de área.
7. Reevaluar permanentemente el estado de la emergencia para confirmar que la evacuación activada se mantiene o se actualiza. En este sentido, una evacuación parcial podría cambiar a total o una evacuación interna podría cambiar a externa.
8. Evaluar, posterior a la inundación y en conjunto con el Encargado de área, si es posible retornar al lugar de origen, ya sea para continuar con las actividades o bien para el retiro de las cosas personales.
9. Coordinar que los encargados de vínculo y comunicación interna, informen a los sobre la emergencia presentada y las acciones a seguir.

Encargada de Seguridad Escolar

Frente a la activación de la alarma y comunicada la clase de evacuación, la Encargada de Seguridad Escolar debe activar el plan de evacuación:

1. Iniciar la evacuación de acuerdo con lo establecido en el plan de evacuación parcial interna previamente, debe observar que las vías de evacuación se encuentren seguras y expeditas.
2. Verificar que los integrantes del establecimiento con problemas para el desplazamiento sean apoyados en la evacuación por los responsables asignados.
3. Revisar si hay personas lesionadas o atrapadas por consecuencia de la inundación.

4. Verificar en la zona de seguridad, la presencia de la totalidad de los integrantes del establecimiento y la condición de salud de estos.
5. Informar a la Coordinadora de Seguridad Escolar, luego de la llegada a la zona de seguridad, el estado de la situación considerando asistencia, lesionados, rescatados, etc.
6. Evaluar en conjunto con la Coordinadora de Seguridad Escolar, si es posible retornar al lugar de origen, ya sea para continuar con las actividades o para el retiro de las cosas personales.

Integrantes de la comunidad educativa en general

Frente a la activación de la alarma de inundación por anegamiento de aguas lluvias, los integrantes de la comunidad educativa en general (estudiantes, docentes y personal de apoyo), deben realizar las siguientes acciones:

1. Interrumpir inmediatamente la actividad que están realizando.
2. Desconectar los aparatos eléctricos a su cargo.
3. Evacuar el área, siguiendo las indicaciones de la Coordinadora de Seguridad Escolar. Por ningún motivo se debe devolver al lugar de origen.
4. Dirigirse a la zona de seguridad interna definida.
5. Comunicar a la Encargada de Seguridad Escolar, cualquier problema de salud que le afecte a si mismo o a alguna de las personas evacuadas.
6. Mantenerse en la zona de seguridad hasta que se le indique lo contrario.
7. Ante cualquier duda en cuanto a las acciones a tomar, consulte a la Encargada de Seguridad Escolar.

PROTOCOLO DE ACCIÓN FRENTE ACCIDENTES ESCOLARES

Se entiende por protocolo de acción todo el procedimiento realizado por el Colegio María Inmaculada, al momento de que se presenta algún accidente de un estudiante de esta institución. Este protocolo se detalla de la siguiente manera:

- **Accidente Escolar**: Es toda lesión que un estudiante pueda sufrir a causa o en el desarrollo de actividades escolares que, por su gravedad, tengan como consecuencia incapacidad o daño. Dentro de esta categoría se considera también los accidentes que puedan sufrir los estudiantes en el trayecto desde y hasta el Colegio. En caso de

accidente escolar todos los estudiantes, están afectos al Seguro Escolar desde el instante en que se matriculen.

- **Accidente**: Es toda lesión que un estudiante sufra a causa o con ocasión de sus estudios, o de la realización de su práctica profesional o educacional, y que le produzca incapacidad o la muerte (concepto de la Ley 16.744).

Tipos de Accidentes

A.- Accidente Leve: Erosiones, corte superficial de la piel, caídas al correr o golpes al chocar con algún objeto o persona, contusiones de efectos transitorios. Requiere sólo atención del personal encargado para ello, quien proporciona los primeros auxilios o curaciones pertinentes, y luego el alumno prosigue con sus actividades normales.

De igual manera se da aviso a sus padres.

B.- Accidente Moderado: Esguinces, caídas o golpes con dolor persistente, heridas sangrantes, etc. Requiere tratamiento médico en el servicio de urgencia más cercano.

La primera persona que atiende al accidentado, solicita la presencia de la Encargada de Primeros Auxilios del colegio. La Encargada de Primeros Auxilios continúa con la atención que corresponda y se responsabiliza de las siguientes acciones:

a) Informar al apoderado del accidente, quien solicita acudir al colegio y acompañar a su hijo al servicio de urgencia.

b) Informar de la situación a algún integrante de Dirección o Inspectoría General

Todo estudiante cuenta con un seguro escolar que le permite recibir la atención en el recinto hospitalario, para ello el apoderado deberá llevar el formulario del seguro escolar con los datos correspondientes (3 Copias).

c) El Encargado de Primeros Auxilios o la coordinadora operativa completará el formulario de Accidente Escolar con los datos del accidente y se entrega al apoderado o a la persona responsable que acompaña al accidentado.

C.- Accidente Grave: Fracturas, heridas o cortes profundos con objetos corto punzantes, caídas con golpes en la cabeza, pérdida de conocimiento.

La primera persona que atiende al accidentado, solicita la presencia de la Encargada de Primeros Auxilios del colegio. La Encargada de Primeros Auxilios continúa con la atención que corresponda y ésta se responsabiliza de las siguientes acciones:

a) Prestar las primeras atenciones al accidentado solicitando la ayuda de otras personas del colegio cuando lo necesite.

b) Informar de la situación a Inspectoría general.

Funciones de Inspectora General:

a) Informar al apoderado del accidente y de que se ha solicitado su traslado al Servicio de urgencia.

b) El encargado de Primeros auxilios o la persona que disponga la Inspectora General del colegio que tomó conocimiento del caso, acompañará al accidentado al Centro de Urgencia al menos hasta que llegue el apoderado, la madre o el padre.

c) En caso de riesgo vital y que el apoderado no pueda llegar, se avisará al servicio de urgencia para el traslado en ambulancia del accidentado.

CONSIDERACIONES PARA EL FLUJO DEL PROTOCOLO DE ACCIDENTES ESCOLARES

- En caso de que el estudiante sienta malestar en su salud, deberá informar al docente a cargo. El estudiante deberá dirigirse a primeros auxilios.
- Tener especial atención con los niños con problemas crónicos o cuidados especiales (alergias, afecciones cardíacas, etc.), los docentes y directivos deben conocer estos casos particulares.
- Si la situación lo amerita se contactará al apoderado para que retire al menor.
- La encargada de primeros auxilios, deberá informar el retiro del estudiante con Inspectora General. Los estudiantes que cuenten con seguros particulares de salud, deberán llevar el formulario correspondiente. Será responsabilidad de los padres y apoderados mantener estos datos actualizados.

- Cada estudiante tendrá una ficha personal con información de antecedentes personales, médicos y dos números telefónicos de personas que servirán de contacto para avisar en caso de alguna emergencia.
- Esperar siempre al servicio de ambulancias, al menos que por indicaciones de ellos mismos se considere pertinente el traslado de la persona al centro de urgencias.
- Tenga siempre bien abastecido el botiquín escolar. El colegio no está autorizado para administrar ningún tipo de medicamentos a los estudiantes.
- Los botiquines en la pared son obsoletos, deben ser más fácil trasladar el botiquín que al lesionado.

Contenidos de Botiquín Básico Escolar

- Termómetro de mercurio o digital.
- Tijeras de botón.
- Gasa estéril.
- Vendas de gasa de distintos tamaños.
- Antiséptico / desinfectante
- Tela adhesiva común e hipo alergénica.
- Curitas.
- Un trozo de tela de 50 por 50 cm. para ser doblado en diagonal para inmovilizar miembros o para vendaje compresivo.
- Apósitos, grandes o chicos.
- Tablas para inmovilizar, prepararlas con algodón y venda de gasa / férulas.
- Guantes de látex.
- Una pinza para cejas.
- Agua estéril o antiséptico local (para lavar heridas).
- Solución para quemaduras leves.

- Gasa de 50X50 para lesiones mayores.

PROTOCOLO DE ACCIDENTES DEL TRABAJO Y TRAYECTO

Tipos de Accidentes:

ACCIDENTE LEVE: LA PERSONA SE DESPLAZA POR SUS PROPIOS MEDIOS.

- El accidentado deberá dar aviso inmediatamente a la Inspectora General o Secretaria. Contactos:

➢ **Jeannette Gutiérrez Loyola Fono +56976979830**

➢ **Sarita Vielma Lagos Fono +56990193958**

- Se emite DIAT, por parte del empleador en Inspectoría General
- Se deben realizar las siguientes Declaraciones de Accidentes (obligatorio) en formatos correspondientes:

- Declaración de Accidentado, con firma y huella dactilar.

- Declaración de Testigo, con firma y huella dactilar.

- El Trabajador debe ir acompañado a la ACHS.
- El Prevencionista de Riesgos, realizará Investigación de Accidentes dentro de 24 hrs., posteriores al evento al igual que Comité Paritario de Higiene y Seguridad.

ACCIDENTE GRAVE:

- El Accidentado debe ser enviado de urgencia al centro asistencial más cercano o si es necesario el traslado en una ambulancia de ACHS.
- Se deberá dar aviso inmediatamente a Inspectora General:

➢ **Jeannette Gutiérrez Loyola Fono +56976979830**

➢ **Sarita Vielma Lagos Fono +56990193958**

- Una vez ingresado a ACHS o Urgencia más cercana, Jefatura debe informar a familiares.
- El encargado de Prevención de Riesgos debe enviar el “Formulario de Accidente Grave / Fatal” a la Seremi de Salud y a Inspección del Trabajo.
- La Jefatura de Colegio o Prevención de Riesgos emitirá DIAT, dentro de 24 horas posteriores al evento.
- APR y CPHS, realiza Investigación de Accidentes dentro de 24 horas siguientes

ACCIDENTE DE TRAYECTO: ACCIDENTE OCURRIDO EN EL TRAYECTO DE LA CASA HABITACIÓN AL TRABAJO.

- Si se encuentra consciente informar a su jefe directo y este a su vez a Prevención de Riesgos.
- Asistir a ACHS más cercana.
- Si el trabajador está inconsciente, la familia debe avisar a la Directora o a la Coordinadora de Seguridad o quien subrogue y debe hacer llegar la licencia médica.
- Para validar el accidente de trayecto, se debe adjuntar uno de estos tres medios de prueba: “Constancia en Carabineros de Chile”, “Constancia en el centro asistencial más cercano” (posta, hospital, clínica) o los datos (nombre y RUT) de un testigo presencial del accidente.

ACCIDENTE DE FATAL: MUERTE DEL TRABAJADOR.

- Se paraliza inmediatamente las actividades, se suspende el acceso al área involucrada.
- Informar de inmediato a los respectivos organismos fiscalizadores (Inspección del trabajo, SEREMI de Salud).

OTRAS EMERGENCIAS

EN CASO DE TEMPORALES DE VIENTO.

a) Dependiendo de la magnitud del temporal y los riesgos a los que se exponen las personas, la coordinadora de seguridad adoptará el procedimiento a seguir, no

permitiendo que los alumnos salgan de las salas de clases ya que esto aumenta el riesgo de accidente.

b) La coordinadora de Seguridad Escolar se contactará con las autoridades pertinentes con el fin de acatar las instrucciones comunales.

c) En caso que las autoridades determinen la suspensión de las actividades, los estudiantes serán entregados personalmente a sus padres y/o apoderados dentro de las dependencias del colegio.

Ante la ocurrencia de emergencias de diferentes naturalezas a las descritas en el presente Plan Integral de Seguridad Escolar tales como: lluvias, inundaciones, enfermedades, cortes de suministro eléctrico, disturbios sociales y otros, se aplicarán los procedimientos señalados, tanto en la evacuación a zonas de seguridad y término de las actividades escolares.

Se mantendrá informada a la comunidad escolar a través del sistema de comunicaciones establecidos en el presente plan.

SISTEMA DE COMUNICACIONES

- Las consideraciones que se han tomado para la comunicación con el personal como también entidades externas, obedecen a una adecuada acción de apoyo en el manejo de una situación de emergencia, para lo cual se emplea el canal telefónico con quienes se ubican en el exterior de las instalaciones, de acuerdo a lo detallado y otros canales como es el caso de la señal sonora para aquellos que se ubiquen en el interior de este.
- Comunicación con el personal: Toda emergencia detectada debe ser notificada inmediatamente dar aviso a:

Directora y a la Inspectora General en su calidad de coordinadora de seguridad escolar.

- Las normas administrativas del Colegio indican que durante la jornada escolar de clases siempre deberá encontrarse presente uno de los Directivos antes nombrados.
- Ante la eventualidad de no ser posible la comunicación telefónica, la secretaría de Dirección, informará personalmente del hecho al líder que corresponda, según el orden antes indicado.

- Comunicación con entidades externas a la organización.

COMUNICACIÓN DE EMERGENCIAS

Se dispondrá de una oportuna información sobre la ocurrencia de una emergencia y la aplicación de los procedimientos establecidos, como también de las correspondientes decisiones, a través del Whatsapp “Colegio María Inmaculada de Los Ángeles”.

RESPONSABILIDADES

Los profesores serán los responsables de liderar la gestión durante y después de la ocurrencia de un siniestro de principio a fin.

Los alumnos serán responsables de acatar todas y cada una de las instrucciones que los líderes deban cumplir.

Padres y Apoderados, serán responsables directos de acatar la ejecución total de este plan, bajo el mandato de los responsables internos del Colegio María Inmaculada, como también deberán actuar de tal modo que no alteren desde el exterior los procedimientos internos. (Ejemplo: ingreso masivo al establecimiento post-evento).

La dirección del Colegio, deberá liderar, apoyar, participar y entregar los recursos necesarios con tal de permitir la operatividad íntegra de este plan.

El Comité Paritario de Higiene y Seguridad, es el responsable de la investigación de las causas que provocaron otros accidentes derivados de las emergencias, como también de realizar una inspección periódica al establecimiento con tal de detectar debilidades estructurales.

INSTRUCCIÓN

El presente Plan será dirigido por la dirección del Colegio a través de la Coordinadora de Seguridad Escolar, en cuanto a la instrucción a todas las personas relacionadas con el establecimiento educacional o por quien esta dirección determine. A su vez, el programa de capacitación referente a este tema se llevará afecto todos los años, tanto para los

funcionarios que son estables en la organización como para padres y/o apoderados y estudiantes, y además se dictará cada vez que a esta organización ingrese un funcionario nuevo.

INSPECCIONES DE LAS CONDICIONES FÍSICAS

De las inspecciones de las condiciones físicas del establecimiento se encargará el Comité Paritario de Higiene y Seguridad en conjunto con prevención de riesgos.

VIGENCIA

El presente Plan tendrá una duración de un año, y al cabo de este, deberá ser revisado y actualizado. La anterior duración podrá variar siempre y cuando el establecimiento educacional sufra modificaciones en cuanto a su estructura física, lo cual será determinado al finalizar las obras, para dar paso a la revisión inmediata de este instrumento.

PRÁCTICA Y SIMULACRO

El Plan de Emergencia deberá ser conocido por todo el establecimiento educacional. Se entenderá por todo el establecimiento al estudiantado y personal administrativo, docente y paradocente. La responsabilidad de dar a conocer este plan de emergencia será de la Coordinadora de Seguridad Escolar y/o la Directora del establecimiento.

Las Vías de Evacuación deberán ser inspeccionadas, para asegurarse que no existan obstáculos, tomando siempre en cuenta que éstas tienen por finalidad permitir a las personas salir de áreas inseguras o comprometidas en accidentes, a lugares seguros, debiendo estar iluminadas, libres de obstáculos y señalizadas adecuadamente para indicar la dirección de éstas, según NCh. 2114 Of.90.

REGRESO A LAS ACTIVIDADES

El regreso a las actividades será realizado una vez terminado y controlado el siniestro, de tal manera, que dependiendo del evento se realizará lo siguiente:

- Incendio: la Coordinadora General en conjunto con bomberos realizará la inspección al establecimiento, evaluando si se está en condiciones de regresar.

- Sismo: la Coordinadora General realizará la evaluación de las condiciones del establecimiento verificando si presenta daños estructurales importantes que puedan generar riesgo de derrumbe u otro tipo de falla detectable a simple vista.

- Alarma de artefacto explosivo: personal de carabineros (GOPE) y/o investigaciones serán los encargados de realizar los peritajes pertinentes para evaluar si presenta un riesgo real y que pueda ser controlado, lo que implica que es necesario contar con la presencia de bomberos en el lugar. En caso de una falsa alarma, se reiniciarán las actividades a la brevedad.

EVALUACIÓN POST EMERGENCIA

Responsable: Coordinadora General de Emergencia (Inspectora General)

Participantes: Comité Paritario de Higiene y Seguridad (1 o 2 Representantes)

Todos los integrantes de la Brigada de Emergencia

Directora del Establecimiento Educacional

Asesor de Prevención de Riesgos

Objetivo: Evaluar la situación vivida, el comportamiento observado en los colaboradores y resolver en equipo las debilidades y proponer planes de acción.

Registro: De la evaluación realizada por el equipo, quedarán registrados en un acta los hallazgos y los planes de acción comprometidos y se hará difusión en la cartelera para conocimiento de todos los colaboradores.

PLANO DE EVACUACIÓN

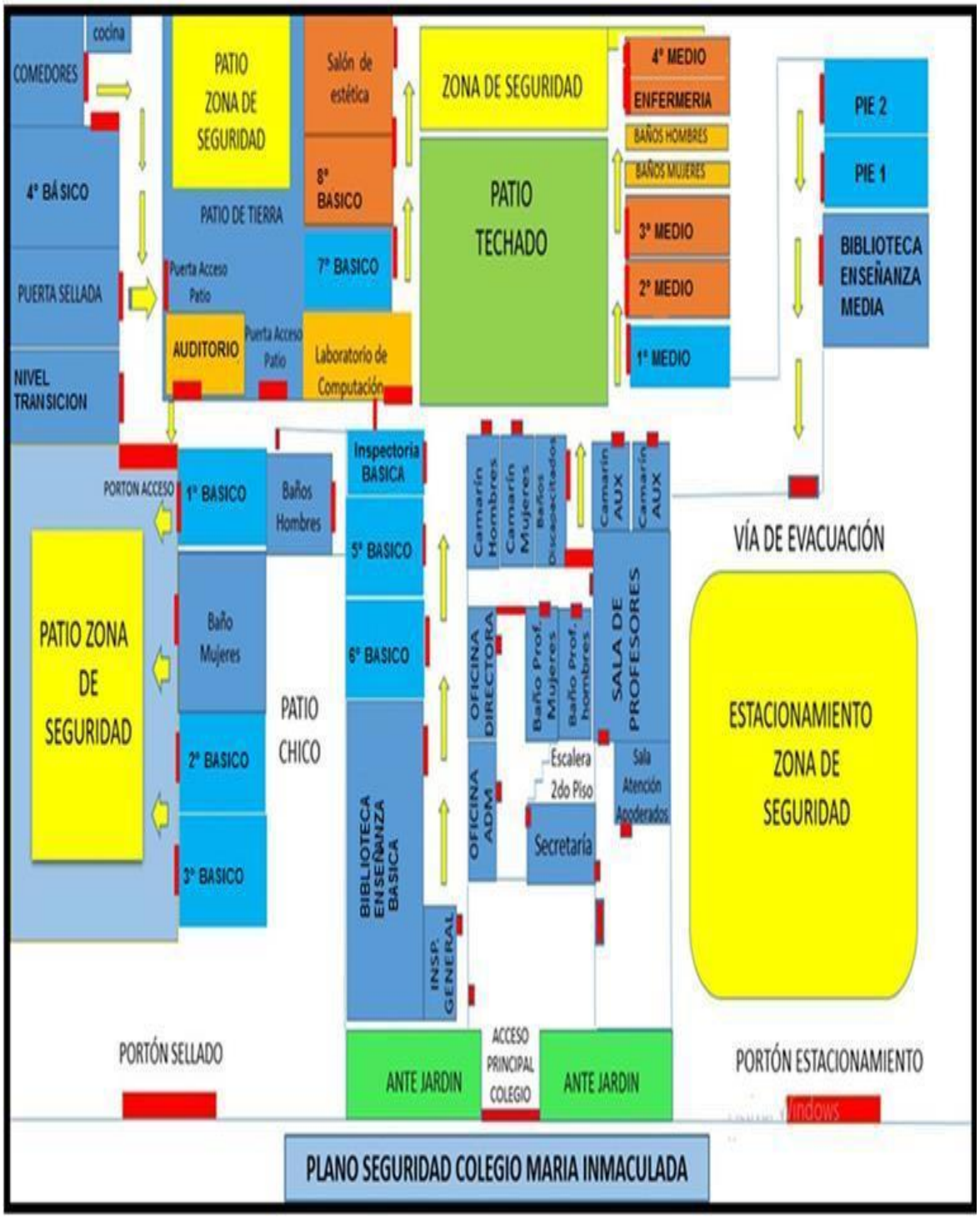

PROGRAMAS

Primer paso: Identificación de acciones para reducir las vulnerabilidades

Para cada condición de riesgo, es importante buscar soluciones, identificando las acciones posibles y los recursos requeridos.

Amenaza	***Vulnerabilidades Identificadas***	***Acciones para reducir las vulnerabilidades***	***Plazo:*** ***Corto (1 mes)*** ***Mediano (1 a 3 meses)*** ***Largo (más de 3 meses)***	***Requiere Financiamiento o Apoyo técnico***
Accidentes Escolares	*Caídas, fracturas, cortes, raspones de los estudiantes.*	*Delimitación de los espacios de juego.* *Pasillos despejados libres de objetos que obstaculicen el tránsito de estudiantes.* *Espacios para áreas de juego* *Supervisión de estudiantes en todas las actividades que realiza el establecimiento.* *Activación Protocolo de Accidente Escolar* *Campañas de autocuidado y prevención de*	*Largo plazo*	*Personal* *Recursos SEP* *Materiales de Oficina*

		accidentes.		
Movimiento Telúrico	*Corte de Servicios básico* *Caídas, cortes de estudiantes* *Pánico colectivo* *Bloqueo de salidas*	*Activación de alarma* *Procedimiento de acuerdo a Protocolo* *Simulacros permanentes en el tiempo* *Protocolo de Acción socializado en reunión de Padres y/o apoderados*	*Largo plazo*	*Recurso Humano y materiales*
Cortes en el suministro de energía eléctrica	*Daño a los materiales tecnológicos y eléctricos* *Corte circuito* *Incendios*	*Revisión de las instalaciones eléctricas por personal especializado* *Redistribución de energía a partir de los terminales de distribución*	*Largo Plazo*	*Recurso Humano y Materiales*
Fuga de Gas	*Daño a la infraestructura*	*Revisión y mantención de los ductos de gas así como su lugar de almacenamiento*	*Largo plazo*	*Recursos humanos y materiales.*

Segundo Paso: Plan de acción

Para cada posible solución, es importante desarrollar un plan de acción.

Acción a tomar	**¿Quién se encarga del seguimiento de la realización de la actividad?**	**¿Cuándo se va a hacer?**	**¿Cuáles son los pasos para la realización de la actividad?**	**¿Cuánto nos cuesta y como conseguir los fondos o recursos?**	**¿Qué recursos/ apoyo técnico vamos a necesitar?**
Acciones de corto plazo sin financiamiento ni apoyo técnico					
Campañas de Prevención de Riesgos y de autocuidado	Coordinadora PISE	En marzo al inicio del año escolar y en el mes de seguridad escolar	Identificación de los distintos espacios y sus riesgos, zonas de seguridad. Se entrega el material a cada profesor jefe (archivo PPT) y es analizado en clases de Orientación	Materiales disponibles en el establecimiento.	Material de Oficina Computador y Data.
Socialización de Protocolos en reuniones de padres: ➢ Acciden	Coordinadora de Convivencia Escolar. Coordinadora PISE.	Primer Semestre en reuniones de Padres	En reuniones de padres se dan a conocer los protocolos, durante el primer semestre.	Materiales disponibles sin costo económico adicional	Recurso Humano Recursos audiovisuales.

te Escolar ➢ Protocolo de violencia escolar o Bullying	Profesores Jefes				
Organización de espacio, asignación del personal adecuado y distribución de materiales	Directora y Coordinadora PISE	Marzo. Modificación según necesidades emergentes	Coordinar junto a las inspectoras la distribución de los espacios del colegio	No hay costo asociado a la acción	Recurso Humano
Simulacros de movimientos telúricos	Coordinadora PISE	Dos al semestre	Información entrega en consejo de Profesores. Actuación de acuerdo a Protocolo	No hay costo económico asociado.	Zona de seguridad Recurso Humano Evaluación.
Otras acciones					
Colaciones saludables	Nutricionista	Según etapa del plan	Entrega de fruta natural o frutos secos una vez al	Organización Mensual Compra del	Recursos SEP

		paso a paso	mes a estudiantes	recurso	

ELABORACIÓN DE PROGRAMAS

- Visita del Prevencionista de Riesgo de la ACHS, el cual en conjunto con la Inspectora General realizaron una visita a las instalaciones del colegio, evaluando posibles riesgos, además de identificar las zonas que necesitaban mayor señalética para la evacuación en posibles siniestros ocurridos en el colegio.

Plan de emergencia para la amenaza de:	***Accidentes Escolares***
Introducción	*Los accidentes escolares constituyen una amenaza constante y pueden ocurrir en cualquier dependencia del establecimiento o bien de trayecto pudiendo ser categorizado desde leve a muy grave de acuerdo a lo estipulado en el Protocolo de Accidente Escolar.*
ALERTA	
¿Cuál o cuáles sería(n) la(s) alerta(s)?	*La alerta es entrega por cualquier funcionario que tome conocimiento del accidente y/o que hubiese estado a cargo de los estudiantes en ese momento.*
¿Qué acciones genera esta alerta?	*La alerta genera, la activación inmediata del Protocolo de Accidente Escolar, procediendo de acuerdo como indica este.*
ALARMA	
Cuándo, quién y cómo se da la alarma (incluir	*La alarme se activa por el funcionario que esté a cargo del estudiante en ese momento o bien la primera persona que tome*

reemplazante)	*conocimiento de los hechos.*
¿Qué acciones genera esta alarma?	*La Aplicación del Protocolo de Accidente Escolar*
¿Cómo comunica el Comité de Seguridad Escolar?	*El acta de declaración de accidente de parte del director y/o Inspector Gral. Adoptando las medidas necesarias para disminuir o erradicar el riesgo.*

EVACUACIÓN

Amenaza	Zona de seguridad interna	Cursos	Zona de seguridad externa	Cursos
Movimiento Telúrico	***Fondo patio techado*** ***Patio chico descubierto*** ***Patio de tierra***	***5° a 4 medio*** ***Edificio central*** ***NT1,NT2 1°,2° Y 4°° básico*** ***Comedor -3° básico***		***Todos***
Incendio	***Fondo patio techado*** ***Patio chico descubierto***	***5° a 4 medio*** ***Edificio central*** ***NT 1, NT 2*** ***1° , 2° Y 4°básico***	***Estacionamiento***	***Todos***

	Patio de tierra	***Comedor -3° básico***		

Indi

que nombre y cursos de estudiantes y/o adultos en situación de discapacidad que necesitan apoyo u otras medidas a tener en cuenta (en la comunicación, el desplazamiento, el acceso a alertas, entre otras) en la evacuación.

Anexos

INSTRUCCIONES DE EVACUACIÓN DESDE SALA DE CLASES

INSTRUCCIONES PARA EVACUACIÓN

Al escuchar la alarma sonora intermitente (sirena)

Debe evacuar hacia la zona de seguridad (cancha)

PROFESOR:

- Ordene y prepare a sus alumnos para evacuar.
- Lleve consigo el listado de alumnos.
- Observe y siga el letrero verde de salida.
- Camine, no corra.
- Cierre la puerta de la sala después de verificar que no quede nadie.
- Siga las flechas de los letreros de evacuación hasta llegar a la zona de seguridad.
- Quédese en la zona de seguridad con sus alumnos en su sector correspondiente.

EVALUACIÓN DE SIMULACRO DE EVACUACIÓN

Informe y Lista de Verificación Evaluación Simulacro de Evacuación

PARTE 1: Evaluación de Ejercicios

1. Datos básicos del Ejercicio de Evacuación

Datos del ejercicio	
Razón(es) Social(es)	
RUT	
Fecha Ejercicio	
Dirección Sucursal	
Director Institución	
Hora de Inicio	
Hora de Finalización	
Nº personas evacuadas	-

2. Información del Observador

Datos de la persona que responde la pauta	
Nombre del Experto en Prevención de Riesgos	Gerardo Belmar Burgos
Teléfono Móvil	975923077

3. Calificación de los siguientes aspectos específicos

Aspecto a evaluar		**Si/No/N/A**
1	Se entendió la **Comunicación** a través de la alarma de evacuación?	
2	El trabajo de los coordinadores de evacuación fue oportuna?	
3	Hubo Claridad al momento de dar las instrucciones?	

4	Es concordante el número de evacuados con el número de trabajadores del piso y/o área?	
5	Las vías de escape estaban libres de obstáculos?	
6	Las zonas de seguridad o puntos de reunión cumplen con el objetivo?	
7	Existe un nivel de iluminación adecuado en las vías de evacuación y áreas de trabajo?	
8	Existe disponibilidad de elementos de Primeros auxilios en el piso o área (botiquín)	

(* Con observaciones).

4. Lista de Verificación del ejercicio

Alarma	**Si/No/N/A**
○ La alarma se comunicó por el sistema de timbre	
○ El mensaje de aviso se entendió claramente	
○ Se escuchó la alarma	

Procedimiento	**Si/No/N/A**
○ Todo el personal entendió las instrucciones de evacuación.	
○ Quedo alguna persona rezagada que no escucho la alarma.	
○ Se devolvió alguna persona una vez decretada la evacuación.	
○ Los encargados de evacuación usaban sus distintivos	
○ Los encargados de piso lideraron correctamente.	
○ Se prestó asistencia a la personas con capacidad físicas reducidas	
○ Se chequea que no quede nadie en los pisos	

○ Se pasa lista a los docentes y alumnos evacuados en la zona de seguridad	

5. Principales problemas detectados

Problemas detectados

6. Recomendaciones y Acciones Preventivas

Acción	Responsable	Plazo
Mejorar sistema de alarma.		

7. Calificación general del ejercicio

Resultado	Marca

○ Satisfactorio	

○ Satisfactorio con problemas menores	
○ Insatisfactorio pero fácilmente mejorable	✓
○ Insatisfactorio y con problemas importantes	
○ Fracaso total	

PARTE 2: Tiempos de Respuesta

Simulacro de	Evacuación	Fecha	
Piso	Evacuación Total	Dirección	Avda. Las Quintas N° 188

Tiempos de Control	Tiempo inicial	Tiempo final	*Valoración
Hora de Alarma			
Salida del edificio			
Salida hasta última persona a Zona de Seguridad			
Se pasó Lista asistencia en Zona de Seguridad			

***Muy bueno (MB) – Bueno (B) – Aceptable (A) – Insuficiente (I)**

Salida en forma	Ordenada	✓	Desordenada		Conversando	✓
	En Silencio		En filas		Otro	

Desde la Alarma hasta llegar a la Zona de Seguridad		**B**
DEFICIENTE: no hubo evacuación, graves problemas. **D**		

REGULAR: se observa el proceso de evacuación incompleto. **R**

Tiempos de Evacuación

Tiempo Total de Evacuación

BUENO: se observa el proceso de evaluación en su totalidad. **B**
EXCELENTE: se observa el proceso completo, buen comportamiento y compromiso. **E**

Notas del EPR

Gerardo Belmar Burgos **Experto en Prevención de Riesgos (Observador)**	**Operación** **Francisca** **Cooper**	

NÚMEROS DE EMERGENCIAS

Institución	**En caso de**	**Números de contacto (Nº base específica + Nº general)**
Carabineros	**En caso de Ser necesario la contención tanto de un alumno, como de un apoderado.** **Sorprender algún alumno con porte de alguna droga ilícita.**	**1.- 133** **2.-Plan cuadrante 976696604**
Bomberos	**En caso de sufrir, fugas de gas, colapso de infraestructura, incendios etc.**	**132**

Policia de Investigaciones	**Sorprender algún alumno con porte de alguna droga ilícita, vulneración de derechos del alumno, sospechas de agresión sexual.**	**134**
SAMU	**Algún integrante de la comunidad escolar necesite un pronta atención médica,**	**131**

ANEXO 7: REGLAMENTO DE PROMOCIÓN Y EVALUACIÓN

TITULO I: MARCO LEGAL

El Colegio MARÍA INMACULADA DE LOS ANGELES, presenta a la Comunidad Educativa su Normativa Interna de Evaluación y Promoción, tomando en consideración el Decreto 67 que comenzó a regir el año 2020, el cual permite a los Establecimientos Educacionales tomar decisiones en materias referidas al proceso de evaluación del aprendizaje de los estudiantes. Complementan este reglamento el Decreto N°83/2015 y Decreto N°170/2009.
El Decreto 67 reemplaza los Decretos N° 511/97 y sus modificaciones para Enseñanza Básica, Decreto N°112/99 para los cursos Primeros y Segundos Medios y el Decreto exento N°83 de 2001 para los cursos Terceros y Cuartos Medios.
Este nuevo decreto permite avanzar hacia un mayor uso pedagógico de la evaluación y reducir la repitencia mediante un mayor acompañamiento a los estudiantes. Se estructura en tres grandes temáticas: Evaluación, Calificación y Promoción.

DECRETO MARCO/BASE Nivel de Transición I y II Bases Curriculares Decreto 481/2018

1° a 6° Básico:

Decreto de Evaluación - Decreto 67/2018
Decreto Planes de Estudio - Decreto 2960/2012 Lenguaje y Comunicación, Matemática, Historia, Geografía y Ciencias Sociales, Ciencias Naturales, Idioma Extranjero Inglés.
Decreto Planes de Estudio - Decreto 2960/2012 Artes Visuales, Música, Educación Física y Salud, Tecnología y Orientación.

7° a 8° básico

Decreto de Evaluación - Decreto 67/2018
Decreto Planes y Programas de estudio - Decreto N°169/2014 Lengua y Literatura, Matemática. Idioma Extranjero: inglés.
Decreto 169/2014- Historia, Geografía y Ciencias Sociales y Ciencias Naturales**.** Decreto 169/2014- Artes Visuales, Música, Tecnología y Orientación.

1° y 2° medio

Decreto de Evaluación - Decreto 67/2018
Decreto Planes y Programas de estudio - Decreto N°1264/2016 Lengua y Literatura, Idioma Extranjero: Inglés, Matemática, Historia, Geografía y Ciencias Sociales, Ciencias Naturales, Tecnología o Música, Educación Física y Salud, Orientación y Religión.

3° medio Y 4° medio

TITULO II: MARCO CONTEXTUAL

Identificación

NOMBRE	Colegio María Inmaculada de Los Ángeles
RBD	11716-1
SOSTENEDOR	Corporación Educacional María Inmaculada de Los Ángeles
DIRECTORA	Mirta Morales Sepúlveda
DIRECCION	Avenida Las Quintas 188
TELÉFONO	432658332 939310070
E-MAIL	secretaria@midla.cl
PÁGINA WEB	www.midla.cl
AREA	Urbana
COMUNA	Los Ángeles
CIUDAD	Los Ángeles
PROVINCIA	Bio Bio

REGION	Del Bio Bio

Artículo N°1: De roles de la comunidad educativa

En este proceso, participan de forma activa la directora, jefa UTP, los docentes, los estudiantes, madres, padres, apoderados y sus familias en general, definiendo para cada uno de ellos los siguientes roles:

Rol de la directora: Docente superior responsable de planificar, organizar, dirigir, ejecutar, supervisar y evaluar el servicio educativo. Promover y presidir el consejo educativo institucional. Será la responsable de firmar toda la documentación que se presente ante el Mineduc y ante aquellos organismos gubernamentales relacionados con la Educación.

Rol de la subdirectora: Docente superior responsable de planificar, organizar, dirigir, ejecutar, supervisar y evaluar el servicio educativo. Promover y presidir el consejo educativo institucional.

Rol de la jefa UTP: Docente superior responsable de asesorar a la dirección en la elaboración del Plan de Actividades del Establecimiento. Coordinación, programación, organización, supervisión, retroalimentación y evaluación del desarrollo de las actividades curriculares programadas.

Rol del profesor(a): El profesor tiene la responsabilidad del diseño, aplicación y retroalimentación del proceso de evaluación, como una forma más, de favorecer el proceso de aprendizaje, realizando una planificación y ejecución de sus prácticas pedagógicas en armonía entre los programas de estudio y los objetivos fundamentales transversales, promoviendo una cultura de convivencia escolar, desarrollando habilidades, actitudes y competencias, considerando siempre la individualidad y ritmos de aprendizaje de los estudiantes.

Rol del estudiante: Ser protagonista de su proceso de aprendizaje y evaluación, no sólo de los contenidos curriculares, sino que también de valores y actitudes como la participación, la responsabilidad, la autonomía, la disciplina y el respeto, con el fin de desarrollar y crear conocimientos, aptitudes y habilidades.

Rol de madres, padres y/ o apoderados: Acompañar y guiar a sus hijos(as) o estudiantes(as) en los procesos de hábitos de estudio, responsabilidad y autonomía, para el logro de aprendizajes, cuyos resultados se verán reflejados en los distintos tipos y momentos de la evaluación.

Los apoderados tienen la obligación de seguir las recomendaciones y sugerencias que profesores y/o UTP les señalen para que sus hijos logren los aprendizajes esperados. Asimismo, es responsabilidad de los apoderados informar de las necesidades educativas especiales que posean sus hijos.

TÍTULO III: DE LA EVALUACIÓN

Artículo N°2

La Dirección del Establecimiento Educacional decidirá, previo conocimiento de la opinión del Consejo general de Profesores, la planificación del proceso de evaluación y la determinación de todos los aspectos administrativos complementarios, los cuales deberán ser comunicados, antes del inicio de clases a la Dirección Provincial correspondiente. Se comunicará por escrito los contenidos de este reglamento a todos los alumnos/as, padres y apoderados.

Artículo N°3

Los períodos evaluativos de los y las estudiantes, desde NT1 a 4° año Medio, serán semestrales. El año escolar comprenderá dos Períodos Lectivos de acuerdo al régimen SEMESTRAL adoptado por el establecimiento.

Artículo N°4: Propósito de la evaluación

1. Ser un instrumento que ayude al crecimiento personal de los y las estudiantes, a través de la ayuda y orientación que se debe proporcionar, dentro del proceso de enseñanza – aprendizaje.
2. Valorar el rendimiento de los y las estudiantes, en torno a los progresos con respecto a sí mismos y no solo con los aprendizajes propuestos por el MINEDUC.
3. Detectar las dificultades de aprendizaje y los fallos que existen en el modo de enseñar y procedimientos pedagógicos utilizados, a fin de mejorar el proceso Educativo.
4. Corregir, modificar o confirmar el Proyecto Curricular del colegio, los procedimientos y las estrategias pedagógicas utilizadas.

Artículo N°5: Para el Colegio María Inmaculada de Los Ángeles, la evaluación es

Un proceso ordenado, continuo y sistemático de recogida de información, a través de ciertas técnicas e instrumentos que, al ser comparados con los criterios establecidos, que corresponden a los objetivos de aprendizajes propuestos por el MINEDUC, nos permite levantar evidencias y emitir juicio que facilita la toma de decisiones respecto al proceso de enseñanza – aprendizaje de las y los estudiantes.

Artículo N°6

Las evaluaciones se realizarán en relación con los objetivos de aprendizajes, reflejados en contenidos conceptuales, procedimentales y actitudinales y los aportes al Currículum, propios de cada asignatura y nivel de escolaridad, presentados a través de la formulación de indicadores de logro. En ningún caso se evaluará el comportamiento de los y las estudiantes.

Artículo N°7: Las evaluaciones son realizadas durante todo el proceso de aprendizaje

1. **Inicial:** Su finalidad es detectar la situación de partida de los y las estudiantes al iniciar el proceso educativo, permitiendo conocer los conocimientos previos respecto de una unidad de aprendizaje.

2. **Intermedia:** Su finalidad es favorecer la valoración del proceso de enseñanza aprendizaje por medio de la entrega de insumos para la toma de decisiones inmediatas durante el desarrollo del proceso, permitiendo visualizar aprendizajes intermedios, obstáculos presentados en la unidad y aquellos de menor o mayor dificultad.

3. **Final:** Su finalidad es comprobar el cumplimiento de los objetivos de aprendizaje propuestos y también el proceso realizado contemplando el punto de partida, su evolución y el nivel de aprendizaje conseguido.

Artículo N°8: Las evaluaciones pueden ser realizadas como

1. **Autoevaluación**: Permite a la y el estudiante ser consciente de su propio aprendizaje, de sus fortalezas y debilidades, para así buscar estrategias de mejora.

2. **Coevaluación:** Permite a los y las estudiantes evaluarse entre ellos e identificar sus habilidades y reconocer sus dificultades.

3. **Heteroevaluación:** Es la evaluación realizada por el profesor, que da cuenta de los objetivos de aprendizaje logrados y aquellos que deben ser reforzados para una mejora continua.

Con la finalidad de avanzar a un mayor uso pedagógico de la evaluación, se explican distintos puntos a considerar:

Artículo N°9: Tipos de Evaluaciones

Evaluación Diagnóstica

El DIA se organiza en tres periodos de aplicación a lo largo del año: Diagnóstico, Monitoreo Intermedio y Evaluación de Cierre, los que se implementan al inicio, en medio y al final de cada año escolar, respectivamente.
El DIA ofrece, en cada periodo de aplicación, instrumentos del Área Académica en Matemática y Lectura. Adicionalmente, y dependiendo del periodo, pueden sumarse instrumentos de Historia, Geografía y Ciencias Sociales; Escritura, u otros. En el Área Socioemocional se disponen los siguientes instrumentos: • Actividad Socioemocional Evaluativa (1° a 3° básico). • Cuestionario de Aprendizaje Socioemocional (4° básico a IV medio). • Cuestionario de Convivencia (4° básico a IV medio).

En los mismos periodos dispuestos para el DIA, se aplicarán Evaluaciones Diagnósticas SEP, en las asignaturas que no contemple el primer instrumento señalado.

Será de carácter obligatorio y se aplicará antes de enfrentar nuevos Aprendizajes. Su propósito es determinar la presencia o ausencia de Competencias y Habilidades específicas de los y las estudiantes. Su fin es recolectar información para la Planificación de Actividades Pedagógicas en función de las necesidades formativas reales. La Evaluación Diagnóstica no da origen a calificaciones, solo se registra en el libro de clases con los siguientes conceptos*: I: Insatisfactorio – INT: Intermedio– S: Satisfactorio.*

TABLA DE CALIFICACION CONCEPTUAL PRUEBA DE DIAGNOSTICO		
Concepto	Símbolo	Rango calificación numérica
Satisfactorio	**S**	6,0-7,0
Intermedio	**INT**	4,0-5,9
Insatisfactorio	**I**	2,0-3,9

Evaluación Formativa.

De acuerdo con concepciones actuales sobre la evaluación formativa y con lo expresado en el Art. 4° del Decreto 67 promulgado el 20 de febrero del año 2018, se entiende que las prácticas que se realizan en un aula son formativas cuando la evidencia del desempeño de los y las estudiantes se obtiene, interpreta y usa por parte de docentes y estudiantes para tomar decisiones acerca de los siguientes pasos en el proceso de enseñanza-aprendizaje.

Tipos de Evaluación Formativa

Teniendo presente la inclusión de nuestras aulas y como lo establece el Art. 4° del Decreto 83 del 05 de febrero del 2015, los establecimientos educacionales que, de acuerdo con los criterios y orientaciones establecidos en este decreto, implementen adecuaciones curriculares para aquellos y aquellas estudiantes con necesidades educativas especiales, deberán aplicarles una evaluación de acuerdo a dichas adecuaciones, accesible a las características y condiciones individuales de los mismos. Por lo tanto, las experiencias evaluativas de nuestros y nuestras estudiantes, se presentan en diversas formas en que se evaluará el proceso del aprendizaje; considerando características, ritmos, formas de aprender, necesidades e intereses múltiples.

Instrumentos recomendados a utilizar en evaluación formativa	
Procedimiento de Informe	Retroalimentación de pruebas Encuestas Cuestionarios Inventarios Entrevistas Portafolios Mapas Conceptuales Proyectos de Aula

Procedimiento de observación	Registros de hechos anecdóticos Listas de Cotejo Escalas de valoración Listas de comprobación Diálogos Juego de Roles Disertaciones Autoevaluación
Evidencia del trabajo diario	Interrogaciones Portafolios Revisión de cuadernos Ticket de salida
Elaboración de proyectos	Participación en actos cívicos Participación en ABP
Desarrollo de técnicas de estudio	Participación en talleres
Instrumentos de Evaluación o eventos	Evaluaciones Escritas Evaluaciones Orales Evaluaciones Prácticas o de realización de tareas Individuales Grupales Estandarizados Ensayos Laboratorios Salidas pedagógicas

Cada uno de los tipos de Evaluación Formativa:

- Observación directa
- Preguntas dirigidas
- Guías de aprendizaje
- Aplicación de test
- Revisión del cuaderno
- Afiches
- Lectura en voz alta
- Organizadores gráficos

- Debates
- Trabajos escritos
- Producción de textos
- Dictados
- Pautas de Cotejo
- Escalas de apreciación
- Rúbricas
- Encuestas o entrevistas
- Cuestionarios
- Ensayos
- Análisis de textos
- Exposiciones orales
- Presentaciones digitales en clases
- Portafolios
- Actividades prácticas de confección
- Trabajos grupales

Permitirán realizar los procesos de Retroalimentación que serán llevados a cabo al finalizar cada clase monitoreando de esta manera los aprendizajes, con la finalidad de realizar una reflexión pedagógica para la toma de decisiones.

La retroalimentación debe ser una práctica pedagógica constante y oportuna para asegurar el aprendizaje de los y las estudiantes.

Evaluación Sumativa

Es aplicable a la Evaluación de productos terminados o resultados. Se sitúa puntualmente al final de un proceso, cuando éste se considera terminado. Su finalidad es determinar el grado de alcance de los Objetivos previstos. Permite tomar medidas a mediano y largo plazo. Es de carácter obligatorio y para ella se utilizarán Procedimientos e Instrumentos pertinentes a cada situación de Aprendizaje centrada sobre las Capacidades de Interrelación e Integración de Conocimientos.
Las Calificaciones Escolares deficientes del estudiante, mes a mes y principalmente al final del Primer Semestre, son señales de alerta para el Profesor, tanto de la Asignatura correspondiente, como el Profesor Jefe, de modo que éste tiene el deber de explorar las causas, informarlas oportuna y adecuadamente a quien corresponda y colaborar en revertir la situación si tiene la oportunidad de intervenir sobre los factores causales según sus Responsabilidades y Competencias Docentes.

Instrumentos recomendados a utilizar en evaluación sumativa	
Evaluaciones de contenido / Unidad	Trabajos en clases / de investigación
Evaluación semestral / Nivel (PAES-SIMCE) SEP intermedia y final Evaluación Progresiva (2° Bco. y 7° Bco.)	Trabajos prácticos (maquetas, infografías, otros)
Informes / disertaciones	Lectura complementaria
Elaboración de proyectos	Examen / Evaluación global

Artículo N°10: Reflexión Pedagógica para la Toma de decisiones

Posterior al proceso de evaluación, los docentes, en reuniones semanales de Consejos Técnicos, reflexionan sobre criterios de evaluación y evidencias evaluativas centrales en cada asignatura, lo que favorece la mejora continua de las prácticas docentes, considerando el proceso, progreso y logro de los y las estudiantes para la toma de decisiones.

El procedimiento llevado a cabo para cada evaluación es:

1. Cada docente realiza análisis de resultados, de la evaluación en su asignatura, identificando logros de la evaluación y resultados deficientes.
2. Respecto a los resultados deficientes; en primera instancia, informar a la Jefa de UTP y en conjunto realizar una reflexión en torno a los resultados.
3. De los resultados deficitarios realizar reforzamiento, utilizando nuevas estrategias para lograr el aprendizaje, acordadas con la Jefa de UTP.

El acompañamiento pedagógico con aquellos cursos que no logren el aprendizaje de los objetivos evaluados formativamente:

1. Registro en el libro de clases de acciones realizadas por parte del docente de asignatura.
2. Informar al profesor/a jefe y apoderado/a, utilizando los canales formales de comunicación, tales como: agenda escolar, plataforma Appoderado.cl, entrevista a estudiante y/o apoderado, entrega de informe semestral.

3. Recalendarizar evaluaciones, en caso de requerir más tiempo para refuerzo de objetivos de aprendizajes con los y las estudiantes.
4. Entrega de material adicional.

Artículo N°11: Participación y Comunicación

Los y las estudiantes y apoderados deben tener claridad desde el comienzo del proceso de aprendizaje respecto de lo que se espera que aprendan y qué criterios permiten evidenciar los progresos y logros de esos aprendizajes. Para ello, el docente debe entregar al estudiante, al inicio de cada unidad, los objetivos de aprendizaje a trabajar.

1. Las Fechas de evaluación, tipos de evaluación y criterios presentes serán informados a los apoderados a través de al menos una de estas formas: calendarios mensuales de evaluación, plataforma Appoderado.cl, reuniones de apoderados y/o comunicación del profesor jefe con el curso vía escrito.

2. Las Fechas de evaluación, tipos de evaluación y criterios presentes serán informados a los estudiantes a través de al menos una de estas formas: presentación en clases (pizarra/ ppt), comunicación escrita con el respectivo detalle; y, por último, pautas y/o rúbricas.

3. Se informará de los resultados de una evaluación a los y las estudiantes a través de al menos una de las siguientes formas: entrega del instrumento utilizado para evaluación con sus respectivos criterios y/o detalle en el cuaderno de asignatura, luego de realizado el proceso de retroalimentación.

4. Se informará de los resultados de una evaluación a los apoderados a través de al menos una de las siguientes formas: a través del instrumento utilizado entregado al estudiante, cuaderno de la asignatura, agenda escolar, el informe de notas semestral entregado en reunión de apoderados o el mismo informe descargado de la Plataforma Appoderado.cl.

5. Proceso, progreso y logro de los estudiantes.

a. Se entenderá por proceso, al conjunto de medidas que se integran en la enseñanza para monitorear y acompañar el aprendizaje de los y las estudiantes.

b. Se entenderá por progreso, a los avances alcanzados por los y las estudiantes respecto a un objetivo de aprendizaje.

c. Se entenderá por logro, al resultado obtenido por los y las estudiantes respecto a un objetivo de aprendizaje.

d. Se informará del proceso, progreso y logro de estudiantes, a través de al menos una de las siguientes formas: en plataforma educativa Appoderado.cl, comunicaciones vía agenda escolar, entrevistas con profesores jefes y/o de asignatura y reuniones de apoderados.

6. El informe de la evaluación del Desarrollo Personal y Social se entregará una vez al semestre al apoderado.

TÍTULO IV: DE LA CALIFICACIÓN

Artículo N°12

Las calificaciones se realizarán en escala numérica de 2.0 a 7.0, siendo el 4.0 la nota mínima de aprobación, con escala al 60%. Serán expresadas hasta con un decimal.

Artículo N°13: Dentro de las evaluaciones calificadas se encuentran

1. **Notas Parciales:** Corresponden a las evaluaciones de las distintas actividades realizadas para la valoración del aprendizaje durante el semestre. Serán coeficiente 1 y su porcentaje de aprobación de 60%. Deberán ser expresadas hasta con un decimal y su promedio deberá ser aproximado a la décima siguiente cuando la centésima sea 5 o superior.

2. **Nota Final Semestral:** Corresponde al resultado de la suma de las notas parciales y luego dividido por el número de notas. Se expresará hasta con un decimal, el que será aproximado a la décima siguiente cuando la centésima resulte 5 o superior.

3. **Nota Final Anual:** Corresponde al resultado de la suma de las calificaciones de los dos semestres dividido por dos. Se expresará hasta con un decimal, con aproximación a la décima siguiente cuando la centésima sea 5 o superior.

4. **Nota Promedio General**: Corresponde a la nota resultante de la suma de todos los Promedios Finales Anuales. Se expresará hasta con un decimal, con aproximación a la décima siguiente cuando la centésima sea 5 o superior.

Artículo N°14

Para aquellos estudiantes que en las diferentes asignaturas presenten promedio final semestral y/o anual limítrofe (3,8-3,9) podrán ser autorizados por la directora a rendir una evaluación final oral, denominada **EXAMEN ORAL,** en la cual su calificación complementará el promedio anual para ser igual a 4.0, situación que será evaluada caso a caso.

Artículo N°15

Las evaluaciones en las asignaturas de Religión y Orientación, se expresarán con números en sus parciales y con conceptos en las notas finales. No incidirá sobre el promedio. En el caso de terceros y cuartos medios, estas asignaturas quedarán sujetas a las nuevas bases curriculares de los niveles mencionados.

Tabla de calificación conceptual Religión y Orientación		
Concepto	**Símbolo**	**Rango calificación numérica**
Muy Bueno	**MB**	6,0 – 7,0
Bueno	**B**	5,0 – 5,9
Suficiente	**S**	4,0 – 4,9
Insuficiente	**I**	2,0 – 3,9

Artículo N°16

Al finalizar cada año académico se entregará un informe de personalidad, el cual da cuenta de los objetivos fundamentales transversales, objetivos contemplados en el proyecto educativo institucional y las orientaciones dadas por Convivencia escolar, su calificación se expresará en base a un concepto de acuerdo a la siguiente tabla:

Tabla de calificación conceptual informe de personalidad		
Concepto	**Símbolo**	**Descripción**
Nunca	**NO**	Concepto o criterio no se presenta
Ocasionalmente	**RV**	Concepto o criterio rara vez se presenta o solo en algunas ocasiones
Generalmente	**G**	Concepto o criterio se presenta en la mayoría de las ocasiones

Siempre	**S**	Concepto o criterio está presente y el o la estudiante lo demuestra en sus accionar

Artículo N°17: Formas y cantidad de Evaluaciones por cada Área y Departamento

La forma y cantidad de evaluaciones presentes en cada asignatura se determinará usando criterios pedagógicos; en primer lugar, en las exigencias presentes en el programa de estudio; en segundo lugar, basada en los distintos objetivos de aprendizajes abordados en la planificación de unidad y, por último, considerando la diversidad de estudiantes en el aula.

Considerar, que las distintas evaluaciones son parceladas durante el semestre con la finalidad de evitar la sobrecarga y resguardar los tiempos de estudio, vida personal, familiar y social de los y las estudiantes.
Los Talleres de 1° y 2° de Enseñanza Media reportarán una nota semestral a una de las asignaturas que se detallan a continuación:
Se agregará el promedio del Taller en una de las asignaturas relacionadas al mismo, siendo la primera opción aquella en que el o la estudiante presente rendimiento menor.

Cocina Saludable	Biología Química
Textil	Matemática
Salón y Estética	Artes Visuales
Cuidado del Adulto Mayor	Biología

Los Talleres de 3° y 4° de E. Media reportarán una nota semestral a las asignaturas que se detallan a continuación:

Salón y Estética	Matemática o Química

PAES Matemática	Matemática Probabilidades y Estadística

PAES Lenguaje	Lengua y Literatura
PAES Ciencias	Biología o Química o Física
Cocina Saludable	Biología o Química

Artículo N°18: De la calendarización de la evaluación para los aprendizajes

1) Los docentes deberán enviar a UTP calendario de evaluaciones mensual al inicio de cada mes, pudiendo sufrir modificaciones de acuerdo a contingencias, las cuales deberán ser informadas oportunamente a UTP.

2) Las evaluaciones programadas deberán ser confirmadas en UTP a lo menos con 7 días hábiles de anticipación mediante la entrega del instrumento de evaluación (evaluación escrita, trabajo, u otros) y de las herramientas que permitan su revisión objetiva (tabla de especificaciones, u otros). Dichas herramientas son parte de los instrumentos de evaluación.

3) UTP revisa, corrige y realiza observaciones para mejorar el instrumento, en un plazo no superior a 3 días, los que serán informados al docente para su corrección.

4) El docente informa, en un plazo no menor a dos semanas a los y las estudiantes de la aplicación de la evaluación sumativa y socializará el instrumento de acuerdo a lo establecido en el presente reglamento de evaluación. Estas pautas serán entregadas por la o el docente, quedando consignadas en el cuaderno de la asignatura o bien, en la Agenda Escolar de cada estudiante. Adicionalmente, el o la docente debe informar las fechas de evaluaciones por alguno de los medios ya mencionados.

5) En cada sala de clases existirá un calendario de evaluaciones mensuales, creado y diseñado por los propios estudiantes con orientación de su profesor jefe en el cual se registrarán todas las evaluaciones (pruebas, trabajos, informes, revisión de cuadernos, interrogación u

otras). Es deber del profesor de la asignatura en la cual se realizará la evaluación, registrar o verificar su registro de la fecha, asignatura y tipo de evaluación a realizar.

6) El o la docente realiza correcciones o sugerencias realizadas por UTP y entrega las modificaciones en un plazo no mayor a 48 horas.

7) UTP autoriza para fotocopiar instrumento de evaluación.

8) Docente aplica instrumento de evaluación.

9) En la siguiente clase el docente debe realizar retroalimentación de la evaluación.

10) En un plazo no superior de 2 semanas el o la docente entrega calificación a los y las estudiantes, registra en libro de clases e ingresa calificación en plataforma Appoderado.cl.

Artículo N°19: De la Eximición

Los y las estudiantes no podrán ser eximidos de ninguna asignatura o módulo del plan de estudio (Artículo N°5 del Decreto N°67 del 20/02/2018). Para aquellos estudiantes que mediante certificado médico estén impedidos de realizar alguna actividad de aprendizaje, ya sea por período transitorio o permanente, podrán optar a una adecuación curricular (Decretos Exentos N° 83 del 2015 y N°170 del 2009, ambos del MINEDUC); motivo por el cual, la actividad será reemplazada por otra que apunte al mismo objetivo de aprendizaje. El certificado médico se presenta a la Jefa de UTP.
Por lo anterior los y las estudiantes no podrán ser eximidos de ninguna asignatura o módulo del plan de estudio, debiendo ser evaluados en todos los cursos y en todas las asignaturas que el plan contempla. Sin embargo, por alguna razón justificada y de acuerdo a sus necesidades educativas especiales o individuales, los y las estudiantes pueden solicitar eximirse de alguna evaluación, para lo cual tendrá que solicitar al docente de asignatura quien tendrá que someterlo a consulta con equipo de aula y UTP.

Artículo N°20: De la Evaluación Diferenciada de estudiantes no pertenecientes al Programa de Integración Escolar.

Los y las estudiantes afectos a Evaluación Diferenciada deberán lograr los Objetivos de Aprendizaje esperados para su nivel y contemplados en el marco curricular nacional vigente.

De no alcanzar lo mínimos esperados por los programas de estudio, el o la estudiante puede obtener calificaciones deficientes, como consecuencia de esto, puede reprobar el año escolar.

1. De los y las estudiantes que se solicita evaluación diferenciada por primera vez.

El apoderado se entrevista con Coordinadora PIE del Colegio, con el objetivo de presentar el/los informes actualizados de especialistas externos. El informe de especialista debe especificar:

- ☐ Especialista que lo atiende.
- ☐ Diagnóstico de la dificultad del estudiante.
- ☐ Tratamiento médico a seguir
- ☐ Apoyo pedagógico sugerido por el profesional. Solicitud de evaluación diferenciada, indicando la o las asignaturas a aplicar.
- ☐ Periodicidad del control (Cada vez que el estudiante es llevado a control deberá entregar al establecimiento la ficha de seguimiento).
- ☐ Sugerencias al establecimiento por asignatura.

El apoderado puede presentar la solicitud de Evaluación Diferenciada durante el año, lo cual se aplicará a partir del momento que la Evaluación Diferenciada es autorizada.

El/la encargado/a de apoyo del colegio informará por escrito al apoderado la fecha de inicio de la Evaluación Diferenciada, proceso que se mantendrá siempre que el apoderado cumpla con las indicaciones médicas y las tareas de apoyo encomendadas por el colegio a el o la estudiante y su familia.

La aplicación de la Evaluación Diferenciada se inicia a partir de la entrega por escrito al apoderado de la resolución por parte del Encargado/a de Apoyo. Ésta no tendrá efecto retroactivo.

De los estudiantes que se solicita continuidad de evaluación diferenciada

El apoderado se entrevista con la Coordinadora PIE del Colegio, con el objetivo de presentar el/los informes actualizados y con el estado de **avance** de especialistas externos. El informe de especialista debe especificar:

- ☐ Especialista que lo atiende.
- ☐ Diagnóstico de la dificultad del estudiante
- ☐ Tratamiento a seguir

- ☐ Solicitud de evaluación diferenciada, indicando la o la asignatura a aplicar.
- ☐ Periodicidad del control
- ☐ Sugerencias al establecimiento por asignatura

El apoderado puede presentar la solicitud de CONTINUIDAD de Evaluación Diferenciada durante todo el año, siendo aplicada desde el momento que el apoderado entregue el certificado al colegio.

La Coordinadora PIE del colegio informará por escrito al apoderado la continuidad de la Evaluación Diferenciada, proceso que se mantendrá siempre que el apoderado cumpla con las indicaciones médicas y las tareas de apoyo encomendadas por el colegio a el o la estudiante y su familia.

Los apoderados deberán asumir y responder plenamente por todo el tratamiento ordenado por el especialista tratante y, además, deberán tener constante comunicación con el Profesor Jefe y/o encargado/a de apoyo del Colegio. En caso de suspensión de tratamiento con especialistas del estudiante, el colegio estará facultado para suspender la evaluación diferenciada.

Artículo N°21: De la evaluación diferenciada a estudiantes pertenecientes al Programa de Integración Escolar del colegio.

De acuerdo a la normativa vigente del Decreto 170, los y las estudiantes que ingresan al Programa de Integración Escolar automáticamente tienen el derecho a ser evaluados diferenciadamente en todas las asignaturas a excepción que el especialista que emita el diagnóstico solicite la evaluación diferenciada solo en algunas asignaturas.

Los apoderados en conjunto con el o la estudiante pueden renunciar a este derecho, realizando las siguientes acciones:

1. Conversación con la Coordinadora de Programa de Integración Escolar.
2. Firma de Documento de Renuncia de Evaluación Diferenciada por parte de la o el estudiante y la o el apoderado.

Posteriormente, se informa a los docentes y profesionales que atienden al estudiante de la renuncia a dicho derecho.

Dentro de las distintas necesidades de los y las estudiantes que forman parte de este programa; están aquellos que requieren apoyos de manera transitoria y otros de manera permanente; en ambos casos se realiza el apoyo al estudiante a través de un Plan de Apoyo

Individual (PAI) y/o Plan de Adecuación Curricular Individual (PACI), según la necesidad del estudiante. Ambos planes permiten el desarrollo de las evaluaciones formativas y sumativas.

Artículo N°22: El acompañamiento pedagógico con aquellos estudiantes y/o cursos que no logren el aprendizaje de los objetivos calificados

- Registro en el libro de clases de acciones realizadas por parte del profesor de asignatura.

- Informar al profesor jefe y/o apoderado (agenda escolar, entrevista a estudiante y/o apoderado, entrega de informe semestral).

- Realizan proceso de retroalimentación y variadas estrategias para el logro del objetivo de aprendizaje.

- Cuando en una evaluación, dentro del curso, un 50% o más estudiantes obtienen resultados deficientes y no exista el proceso de retroalimentación y conjunto de remediales que avalen el proceso realizado por el profesor, los estudiantes serán evaluados con la construcción de un nuevo instrumento. Se considerará, de todas formas, el resultado de la primera evaluación, obteniendo como resultado un promedio de ambas instancias evaluativas.

- Atención personalizada o en grupos pequeños de trabajo con equipo multidisciplinario.

Artículo N°23: Ausencias a evaluaciones

Toda ausencia a evaluaciones que no esté justificada por certificado médico (pruebas, trabajos y otros) debe ser justificada personalmente por el apoderado en inspectoría. La ausencia de justificación implica aplicar el instrumento de evaluación en la siguiente clase de la asignatura correspondiente a la ausencia, hasta la semana siguiente correspondiente a la ausencia, tomando la evaluación con una exigencia del 65%.

De ser justificado o traer el certificado médico el profesor de asignatura fijará una nueva fecha para rendir la evaluación manteniendo el 60% de exigencia.

La inasistencia a tres procedimientos evaluativos fijados y avisados con anticipación, sin justificación del apoderado o certificado médico será considerado como falta grave, según lo dispuesto en nuestro RICE.

Artículo N°24: Negación a rendir evaluación

Cuando un o una estudiante se niegue a rendir una evaluación y/o escribir su nombre en el instrumento, se considerará una falta grave, según lo indica nuestro RICE. El profesor de asignatura, profesor jefe o equipo de apoyo citará al apoderado para informar la situación y firmar compromisos y se recalendarizará la fecha, en un plazo de 48 horas para aplicar un nuevo instrumento.

Si el o la estudiante no se presenta, la Jefa de UTP citará al apoderado y estudiante, generando un nuevo compromiso y aplicación inmediata del instrumento de evaluación con un aumento en la exigencia al 70%.

Artículo N°25: No presentación de trabajo

Cuando un o una estudiante no haga entrega o presente un trabajo en la fecha estipulada por el docente de la asignatura, enviará una comunicación al apoderado informando del hecho, dando un nuevo plazo con una exigencia de 70%. Si en la nueva fecha no presenta el trabajo, el docente citará al apoderado para que se haga entrega de éste junto al estudiante.

Artículo N°26: Rendición de prueba sin entrega al profesor

Los y las estudiantes al finalizar una evaluación entregan el instrumento al profesor para su calificación, en caso contrario, el profesor de la asignatura informará a UTP y al apoderado vía comunicación dando nueva fecha para una nueva evaluación.

Artículo N°27: Interrupción al normal desarrollo de una evaluación

Si en una evaluación, habiéndosele llamado la atención, la o el estudiante conversa, interviene impertinentemente con comentarios o referencias a la prueba o no permite el desarrollo normal de una evaluación, se le enviará inmediatamente a UTP, Inspectoría general, orientación o dirección a rendir la evaluación.

Artículo N°28: En caso de plagio o copia

El o la estudiante que manifieste actitudes de deshonestidad en las evaluaciones tales como; recibir o entregar información, tener resúmenes, utilizar el celular para fotografiar y compartir evaluaciones, intercambiar pruebas, copiar en evaluaciones escritas, copiar trabajos de internet o de otros compañeros, entre otras y que sea comprobado por el docente, se le retirará la

evaluación correspondiente e informará de la situación al apoderado, a UTP, dejando registro escrito en la hoja de vida del estudiante. Se aplicará la sanción, medidas pedagógicas y reparatorias, consideradas en el Reglamento Interno del colegio. Por otra parte, la evaluación será reagendada por el profesor y podrá tener una ponderación de exigencia del 70%.

TÍTULO V: DE LA PROMOCIÓN

Artículo N°29

El colegio MIDLA extenderá para cada estudiante de Educación Parvularia, Enseñanza Básica y Enseñanza Media, los Informes Parciales, Semestrales y Certificados Anuales de Estudio, que indicarán las asignaturas, calificaciones y asistencia de los y las estudiantes, quedando la situación final de promoción resuelta al término de cada año escolar.

1. Los Certificados Anuales de Estudio estarán a disposición de los apoderados al término del año lectivo.

2. Al término del año lectivo, el Colegio extenderá las Licencias correspondientes, a todos los estudiantes que hubieren aprobado el IV° Año Medio.

3. Al término del año lectivo, el Colegio extenderá un Certificado que acredite la aprobación de al menos 2 años lectivos en el Oficio que haya elegido cada estudiante, pudiendo ser: Cuidado del Adulto Mayor, Salón y Estética, Cocina Saludable o Textil.

4. La oficina competente de la División de Educación General y los Seremis podrán expedir certificados anuales y certificados de concentraciones de notas, según Decreto 157/2000.

Artículo N°30

Las Actas de Registro de Calificaciones y Promoción Escolar consignarán, en cada curso las calificaciones finales, en cada asignatura, el porcentaje anual de asistencia, la situación final de los y las estudiantes y la cédula de identidad de cada uno.

Artículo N°31

Las situaciones no previstas en los Decretos vigentes serán resueltas por las SEREMIS y en última instancia por la División de Educación General.

Artículo N°32: Respecto del logro de los objetivos

Según lo consigna el Artículo 10, del Decreto N° 67 del 20/02/2018 del MINEDUC, en la promoción de los alumnos se considerará conjuntamente el logro de los objetivos de aprendizaje de las asignaturas y/o módulos del plan de estudio y la asistencia a clases.

1. **Serán promovidos los y las estudiantes que:**

   a) Hubieren aprobado todas las asignaturas de sus respectivos planes de estudio.

   b) Habiendo reprobado una asignatura, su promedio final anual sea como mínimo un 4.5, incluyendo la asignatura no aprobada.

   c) Habiendo reprobado dos asignaturas, su promedio final anual sea como mínimo un 5.0, incluidas las asignaturas no aprobadas.

Artículo N°33: Respecto a la asistencia.

En relación con la asistencia a clases, serán promovidos los y las estudiantes que tengan un porcentaje igual o superior al 85% de aquellas establecidas en el calendario escolar anual. Para estos efectos, se considerará como asistencia regular la participación de los y las estudiantes en eventos previamente autorizados por el establecimiento, sean nacionales e internacionales, en el área del deporte, la cultura, la literatura, las ciencias y las artes.

La directora del establecimiento, en conjunto con la jefa de UTP, consultando al Consejo de Profesores, podrá autorizar la promoción de estudiantes con porcentajes menores a la asistencia requerida.

Para la promoción de los y las estudiantes de todos los niveles se considerará conjuntamente el logro académico y la asistencia a clases.

Serán promovidos estudiantes con una asistencia inferior a 85% siempre cuando

1. Presente los certificados de salud correspondientes a las fechas de ausencia.
2. De no presentar certificados médicos, entregar carta dirigida a la dirección del colegio con los motivos de dichas ausencias.
3. Esta carta será revisada por el consejo de profesores y consejo directivo dando su opinión al respecto.

4. La Directora, considerando las opiniones del equipo de docentes, define situación del estudiante.
5. Dirección del colegio avisa al apoderado de la decisión final.

Artículo N°34: Situaciones especiales de evaluación y promoción.

Para aquellos y aquellas estudiantes que participan en eventos previamente autorizados por el establecimiento, en el área del deporte, la cultura, la literatura, las ciencias y las artes; ingreso tardío a clases, suspensiones de clases por períodos prolongados, finalización anticipada del año escolar, cierre de notas considerando un semestre, respecto de uno o varios estudiantes individualizados, situaciones de embarazo, servicio militar, becas u otros, la directora del establecimiento, en conjunto con la jefa de UTP, consultando al consejo de profesores, podrá autorizar la promoción de estudiantes con porcentajes menores a la asistencia requerida.

El procedimiento a realizar:

1. El apoderado deberá presentar una solicitud a la dirección del colegio, hasta el día hábil antes o el día hábil siguiente al evento que dio origen a dicha solicitud, explicando los motivos de ausencia, respaldado por documentación que la acredite. (Documento de la institución que representa, motivos, tiempos requeridos, certificados médicos u otros), teniendo presente el protocolo del colegio para estos casos.
2. Consejo de profesores y consejo directivo se reúnen para definir, de acuerdo a la situación, las asignaturas imprescindibles de ser evaluadas.
3. Jefa de UTP entrega plan de evaluación a los apoderados.

Artículo N°35: Del análisis de resultados para la toma de decisiones de promoción

Se realizará un consejo pedagógico bimensual con la finalidad de identificar a aquellos estudiantes que presentan dificultades en el área académica y peligran la promoción del año escolar.

Con aquellos estudiantes:

1. Serán derivados al equipo psicosocial si sus resultados se encuentran relacionados con el área emocional o familiar.
2. Serán atendidos por el Programa de Integración Escolar, si pertenecen a este, con la finalidad de buscar estrategias de apoyo desde el equipo de profesionales que lo atienden.

3. El profesor dará distintas oportunidades a el o la estudiante dejando registro en su hoja de vida.
4. El profesor de la asignatura, en que el o la estudiante tiene resultados deficientes, entrevistará al apoderado y/o estudiante, dependiendo del nivel, o se comunicará vía agenda escolar con él, con la finalidad de entregar material o estrategias de apoyo.
5. Se destinarán talleres de reforzamiento, de acuerdo a las necesidades de la o el estudiante.
6. Como última instancia, y acordado por el consejo de profesores en conjunto con la jefa de UTP, se dará la posibilidad de un examen recuperativo finalizado el semestre escolar, de valor 30%.

Artículo N°36: De la Repitencia

Como lo indica el Artículo 11 del Decreto N° 67 del 20/02/2018 del MINEDUC, sin perjuicio de lo señalado en el artículo precedente, los establecimientos educacionales, a través del director y su equipo directivo, deberán analizar la situación de aquellos estudiantes que no cumplan con los requisitos de promoción antes mencionados o que presenten una calificación de alguna asignatura que ponga en riesgo la continuidad de su aprendizaje en el curso siguiente, para que, de manera fundada, se tome la decisión de promoción o repitencia de estos estudiantes. Dicho análisis deberá ser de carácter deliberativo, basado en información recogida en distintos momentos y obtenida de diversas fuentes y considerando la visión de la o el estudiante, su padre, madre o apoderado.

Esta decisión deberá sustentarse, además, por medio de un informe elaborado por UTP, Informe de situación Académica, en colaboración con el profesor jefe, otros profesionales de la educación, y profesionales del establecimiento que hayan participado del proceso de aprendizaje del estudiante. El informe, deberá considerar, a lo menos, los siguientes criterios pedagógicos y socioemocionales:

1. El progreso en el aprendizaje que ha tenido el o la estudiante durante el año;
2. La magnitud de la brecha entre los aprendizajes logrados por el o la estudiante y los logros de su grupo curso, y las consecuencias que ello pudiera tener para la continuidad de sus aprendizajes en el curso superior; y
3. Consideraciones de orden socioemocional que permitan comprender la situación de la o el estudiante y que ayuden a identificar cuál de los dos cursos sería más adecuado para su bienestar y desarrollo integral.

El contenido del informe a que se refiere el inciso anterior, podrá ser consignado en la hoja de vida del estudiante.

Artículo N°37: Del acompañamiento pedagógico a estudiantes

Se entenderá por acompañamiento pedagógico a estudiantes, todas las acciones pedagógicas que como institución educativa se definan, diseñen e implementen con el propósito de que los y las estudiantes que se encuentran con una brecha en sus aprendizajes en relación con sus pares, desarrollen las habilidades correspondientes al nivel que cursan.

Los padres de los y las estudiantes que han repetido algún curso o que han estado en peligro de ello, deberán firmar una autorización de acompañamiento pedagógico y asistir obligatoriamente a entrevista personal con profesor jefe o profesores de asignatura, a lo menos una vez al mes, con el fin de entregar herramientas que puedan utilizar con sus hijos en su estudio diario.

Los y las estudiantes que se encuentran con calificaciones inferiores a 4,0 en una o más asignaturas podrán asistir a talleres de reforzamiento que defina el establecimiento. La asistencia a estos será obligatoria.

Los y las estudiantes que cuenten con 2 o más asignaturas reprobadas al momento de la primera entrega de notas parciales se les citará el apoderado, el cual firmará compromiso para ayudar a su hijo (a) a revertir sus calificaciones y podrá ser derivado a especialista, psicólogo escolar, psicólogo externo, neurólogo u otro.

Artículo N°38: De la situación final de promoción o repitencia

La situación final de promoción o repitencia de los y las estudiantes deberá quedar resuelta antes del término de cada año escolar. El certificado anual de estudios será entregado al finalizar el año escolar y no podrá ser retenido por ningún motivo.

Artículo N°39

Una vez aprobado un curso, el o la estudiante no podrá volver a realizarlo, ni aun cuando éstos se desarrollen bajo otra modalidad educativa.

Artículo N°40: De la evaluación en Educación Parvularia

En Educación Parvularia se prioriza la evaluación formativa durante todo el año escolar; siendo reflejada en tres grandes evaluaciones: la evaluación diagnóstica que permite visualizar las habilidades de entrada al primer año de escolarización; la evaluación de cierre de primer semestre, que se refleja en un informe cualitativo respecto al logro de los distintos objetivos de aprendizaje trabajados en los distintos ámbitos y núcleos que presentan las bases curriculares del Ministerio de Educación, que a su vez, ayudará a planificar el segundo periodo lectivo con las remediales que sean necesarias; y por último, la evaluación de cierre de año escolar reflejada en un informe cualitativo que permite identificar el logro de aprendizaje y hacer los procesos de articulación con el nivel de enseñanza siguiente.
Los Ámbitos y Núcleos de Aprendizajes se evalúan en forma permanente a través de diferentes instrumentos de evaluación:

Registro Anecdótico individuales o grupales

Lista de Cotejo

Observación Directa

Carpeta de Trabajo

Escala de Apreciación: Evaluada con los siguientes conceptos.

L: Aprendizaje Logrado Significa que el indicador de evaluación es completado en su totalidad y estamos en la posición de presentar al niño o niña nuevos desafíos y potenciar aún más sus capacidades.

EP: Aprendizaje en Proceso de Logro Significa que el indicador de evaluación está a punto de lograrse en su totalidad, el aprendizaje ya está establecido en su hijo o hija, por eso debemos reforzar el indicador para conseguir el logro en su totalidad.

NL: Aprendizaje No Logrado Significa que el indicador no está siendo interiorizado de forma óptima y debemos en conjunto buscar las estrategias correctas para potenciar su logro.

SE: Aprendizaje Sin Evaluación Significa que el indicador aún no ha sido evaluado o de lo contrario, no ha sido observado en el niño o la niña.

TÍTULO VI°: CONSIDERACIONES ESPECIALES

Artículo N°41

Todas las disposiciones del Reglamento, así como también los mecanismos de resolución de las situaciones especiales mencionadas y las decisiones de cualquier otra especie tomadas en función de éstas, no podrán suponer ningún tipo de discriminación arbitraria a los integrantes de la comunidad educativa, conforme a la normativa vigente.

Artículo N°42

Todas aquellas situaciones no contempladas en el presente reglamento serán resueltas en forma conjunta entre Dirección y UTP, previa consulta al profesor jefe o profesor de asignatura.

Artículo N°43

Las actas de Registro de calificaciones y Promoción Escolar consignarán en cada curso: la nómina completa de los estudiantes, matriculados y retirados durante el año, señalando el número de cédula de identidad o el número del identificador provisorio escolar, el porcentaje de asistencia de cada estudiante y la situación final correspondiente, será de responsabilidad del profesor jefe que esta información sea verídica y concordante con la registrada en la plataforma Appoderado.cl.

Artículo N°44

Las actas deberán ser generadas por medio del sistema de información del Ministerio de Educación disponible al efecto y firmadas por el personal correspondiente dentro del año académico en curso.

TÍTULO VII: DISPOSICIONES PARA LA ACTUALIZACIÓN DEL REGLAMENTO DE EVALUACIÓN

Artículo N°45

El proceso de modificación del presente reglamento será liderado por el equipo directivo y técnico pedagógico, considerando mecanismos que garanticen la participación del Consejo de Profesores y los demás miembros de la comunidad educativa.

Artículo N°46

Anualmente, durante el proceso de cierre y evaluación del primer semestre se revisará el reglamento de evaluación con el consejo de profesores, quienes indicarán observaciones o sugerencias para mejorar el presente, las cuales se someterán a discusión y el acuerdo resultante, llevará a modificar el presente reglamento.

Artículo N°47: De las modificaciones al reglamento de evaluación, calificación y promoción.

Las modificaciones al reglamento se harán efectivas al inicio del año escolar siguiente.

Artículo N°48

El presente reglamento forma parte del Reglamento Interno y de convivencia escolar, su versión actualizada se encuentra disponible para toda la comunidad en el Sistema de Información General de Estudiantes, SIGE, adicionalmente se entregará a los apoderados al momento de la matrícula.

ANEXO 8: PLAN DE GESTIÓN DE LA CONVIVENCIA ESCOLAR

PLAN GESTIÓN DE LA CONVIVENCIA ESCOLAR AÑO 2024

La Convivencia Escolar es un componente fundamental en la formación integral de los estudiantes, contribuyendo al desarrollo de habilidades socioemocionales, valores éticos y a la construcción de una comunidad educativa basada en el respeto, la participación y la vida democrática. Este Plan de Gestión tiene como objetivo central promover un entorno escolar positivo y saludable que potencie el bienestar y aprendizaje de todos los miembros de la comunidad educativa.

Objetivo General:

El propósito primordial de este plan es crear un ambiente propicio para la convivencia, centrado en tres dimensiones clave: Formación, Convivencia Escolar y Participación y Vida Democrática. Buscamos cultivar ciudadanos responsables, críticos y comprometidos, capaces de contribuir positivamente a la sociedad.

Objetivos Específicos:

1. **Formación:**
   - Potenciar la formación integral de los estudiantes a través de programas y talleres que desarrollen habilidades socioemocionales y éticas.
2. **Convivencia Escolar:**
   - Fortalecer las relaciones interpersonales y prevenir conflictos, mediante estrategias de sensibilización y resolución pacífica de disputas.
3. **Participación y Vida Democrática:**
   - Fomentar la participación activa de todos los actores educativos en la toma de decisiones y promover una cultura democrática en la escuela.

Estructura del Plan:

Este plan se estructura en tres fases temporales: Formación (marzo - abril), Convivencia Escolar (mayo - julio) y Participación y Vida Democrática (agosto - diciembre), cada una diseñada para abordar las necesidades específicas de la comunidad educativa en cada periodo.

Trabajo con Actores Clave:

El éxito de este plan depende del compromiso y participación activa de todos los actores educativos: docentes, profesores jefes, equipo directivo, estudiantes, apoderados y redes de apoyo externas. Se han diseñado estrategias específicas para fortalecer el rol de cada uno en la construcción de un ambiente escolar positivo.

Evaluación Continua y Ajustes:

Para asegurar la eficacia de las intervenciones propuestas, se implementará un sistema de evaluación continua que permitirá medir el impacto de las acciones y realizar ajustes según las necesidades y retroalimentación recibida.

En resumen, este Plan de Gestión de la Convivencia Escolar se presenta como un instrumento integral y dinámico, diseñado para promover la formación, el respeto mutuo y la participación activa en la construcción de una comunidad educativa enriquecedora y orientada al desarrollo integral de cada uno de sus miembros.

Objetivos	Actividades	Metas	Responsabilidad	Medios de verificación	Fechas	Recursos
1. DIMENSIÓN DE LA FORMACIÓN **A) Promover la formación integral de los estudiantes, desarrollando habilidades socioemocionales y éticas que contribuyan a la construcción de una convivencia escolar positiva**.	-Talleres de Formación en Habilidades Socioemocionales	-Realizar al menos dos talleres mensuales. -Lograr una participación del 90% de los estudiantes.	-Equipo de Convivencia escolar y Psicopedagogía.	-Registro de participación en talleres. -Evaluación de la efectividad de los talleres.	De marzo a junio	-Facilitadores especializados. -Material didáctico.
	-Implementación de Programas de Educación en Valores	-Integrar al menos tres programas de educación en valores en el currículo escolar. -Evaluar la percepción de los estudiantes sobre la importancia de los valores	-Equipo de Convivencia Escolar.	-Documentación de la integración de programas en el currículo. -Encuestas de percepción estudiantil.	-De abril a julio	-Materiales educativos. -Formación para los docentes.

	-Charlas y Actividades de Desarrollo Ético	-Realizar al menos una charla mensual sobre desarrollo ético. -Involucrar a profesionales externos.	-Equipo de Convivencia Escolar.	-Registro de asistencia a charlas. -Evaluación del contenido y la relevancia de las charlas.	-De junio a agosto	-Programas y redes invitados. -Espacios para las charlas.

	-Atender derivaciones de profesores.	-Realizar un consejo mensual de Convivencia.	-Equipo de Convivencia Escolar.	Carpetas por curso: -Planificación de actividades - Listado de temas. Diagnósticos aplicados.	-Todo el año.	- SEP
	-Intervenciones y derivacionesde casos.	-El 100% de los casos Detectado son intervenidos.	-Convivencia Escolar. Trabajadora Social, Orientación y Psicóloga.	-Registro de fichas de atención.	-Todo el año	-SEP
	-Comité de alumnos mediadores, “Lideres de la Convivencia Escolar”	-100% de los lideres participen	-Convivencia Escolar y orientación	-Cronograma de actividades. -Registro de los alumnos participantes nomina Asistencia	-marzo a noviembre	-SEP

	-Promoción mediante afiches, carteles “Las Normas de la Buena Convivencia Escolar”	-Concientizar en los alumnos, la buena convivencia y el trato con los demás.	-Convivencia Escolar	- Registro fotográfico - Asistencia por curso	-Primer y Segundo semestre	-SEP
	Charla de Promoción de acciones de autocuidado: -Bullyng -Grooming -Charla de drogas y alcohol	Se realiza el 100% de las actividades programadas con los cursos	-Convivencia Escolar y Profesores jefes	- Autorizaciones. Fotografías de la actividad.	-abril a diciembre	-SEP

B) Formación de hábitos de vida sana y alimentación saludable	Taller de Cocina Saludable.	-Educación de vida sana a través de la elaboración de minutas y técnicas culinarias.	-Nutricionista	-Registro de asistencia al taller. -Pautas de Cotejos.	-marzo a diciembre	-SEP
	-Campañas Promoción de la Salud y Hábitos de Higiene.	-Conocer las diferentes campañas propuestas por Minsal y Mineduc para el autocuidado y la prevención de enfermedades.	- Equipo Convivencia Escolar y Nutricionista	-Actas de los alumnos pertenecientes a los diferentes Cesfam.	-abril a diciembre	-SEP

	-Recreos entretenidos y Vida Sana	-Generar hábitos de actividad física, fortalecer vínculos, construir amistades y un mejor rendimiento académico.	-Convivencia Escolar, Nutricionista y profesores Ed. Física	- Registro gráfico. -Nómina de participantes	-marzo a diciembre	-SEP
	-Apoyo a Proyectos y taller de Reciclaje y medio ambiente.	-Se realizan los talleres programados para capacitar a los alumnos, desarrollar actitudes y valores del respeto al medio ambiente.	- Equipo de Convivencia Escolar.	-Pautas de Cotejo. -Registro fotográfico	-abril a noviembre	SEP

2. DIMENSIÓN DE LA CONVIVENCIA ESCOLAR **A) Fortalecer las relaciones interpersonales, prevenir conflictos y fomentar un ambiente escolar basado en el respeto**	-Potenciar la participación de todos los integrantes de la comunidad educativa en el desarrollo del plan de la gestión de la convivencia escolar.	- Implementación del 100% de los Proyectos presentados por los estudiantes.	-Equipo de convivencia escolar	-Proyectos presentados por los estudiantes.	- marzo y abril	-SEP

y la resolución pacífica de disputas.	-Acompañamiento de casos atendidos por el área de convivencia escolar.	-Se asegura el acompañamiento de los 100% de los casos atendidos	-Equipo de convivencia escolar	-Nómina de estudiantes atendidos	-marzo a diciembre	-SEP
	-Campañas Solidarias para apoyar a familias vulnerables, evitando la deserción escolar	-Generar una campaña solidaria semestral de recolección de alimentos no perecibles y aseo personal	-Todo el equipo de trabajo del Colegio	- Afiches Videos	Marzo a diciembre	-SEP
	-Sistema de Prevención bullying.	-Se aplica al 100% de los estudiantes el cuestionario "A mi sucede que"	-ConvivenciaEscolar.	-Informe de cuestionari o aplicado. -Nómina de estudiantes que requieren intervención.	-marzo a diciembre .	-SEP

	Líderes de la convivencia escolar	Se selecciona alumnos encargados de convivencia, dos por mes, quienes son capacitados en temas como: resolución de conflicto. Mediación entre compañeros	-Convivencia escolar	-Nómina de capacitación. -Registro fotográfico.	-marzo a diciembre.	-SEP
	Rondas líderes de la convivencia escolar	-Que los recreo se desarrollen de manera armoniosa y sin conflictos.	-Convivencia escolar	-Lista de asistencia por ronda.	-marzo a diciembre.	-SEP
	Jornadas de talleres padre e hijos	-Entrega de habilidades parentales a los padres.	-Convivencia escolar	-Registro de asistencia. -Registro fotográfico. Material de apoyo.	-marzo a diciembre	-SEP

	Intervenciones grupales e individuales a los y las estudiantes.	-Entregar y potencias habilidades blandas, para mejorar el trato personal y grupal.	-Convivencia escolar	-Registro de asistencia. -Material de apoyo. -Registro fotográfico	-marzo a Diciembre	-SEP

	Campañas solidarias: -Danos una Pata -Apoyo a familias de estudiantes	-Generar una actitud de empatía y solidaridad en la comunidad educativa.	- Equipo de Convivencia escolar y asistente social	- Registro de alumnos y alumnas que participan de las actividades. -Difusión de afiches.	-marzo a diciembre	-SEP
	Entrevista apoderados con equipo multidisciplinario	-Entregar apoyo y potenciar habilidades parentales.	-Convivencia escolar	-Registro de entrevista. -Registro libro de clases.	-marzo a diciembre	-SEP

3.DIMENSIÓN DE LA PARTICIPACIÓN Y VIDA DEMOCRATICA **A) Fomentar la participación activa de todos los miembros de la comunidad educativa en la toma de decisiones y promover una cultura democrática en el colegio.**	Acompañamiento al Centro de alumnos.	-Convivencia Escolar acompaña labor del Centro de Alumnos, en cuanto a lo relacionado con Convivencia para representar e incentivar la participación del alumnado.	Equipo de Convivencia Escolar.	-Elección del nuevo centro de alumnos. -Actividades desarrolladas por el Centro de alumnos, durante el año.	-marzo a diciembre .	-SEP
	Intervenciones, charlas, jornadas o capacitaciones	-Desarrollar estrategias por medio de actividades, para potenciar la sana convivencia escolar.	-Equipo Convivencia Escolar. -Redes de apoyo	-Registro de intervenciones. -Fotografías y videos. -Material entrega.	-marzo a diciembre.	-SEP

	Talleres sobre Liderazgo y Participación Ciudadana	-Realizar al menos dos talleres de formación al mes. -Lograr una participación del 80% de los estudiantes.	-Profesores y Equipo de Convivencia escolar.	-Registro de participación en talleres. -Evaluación de la efectividad de los talleres.	-agosto a Noviembre	-Material didáctico. -Facilitadores especializados en liderazgo.
	Organización de Asambleas y Foros para Discutir Temas Relevantes	-Realizar al menos una asamblea y un foro mensual. -Aumentar la participación en un 20% en comparación con el periodo anterior.	-Equipo Directivo, Profesores jefes y convivencia escolar.	-Registro de asambleas y foros. -Encuestas de satisfacción y participación.	-agosto a diciembre	-Espacios para las asambleas. -Moderadores para dirigir las discusiones.

ANEXO 9: PLAN ANUAL DE ORIENTACIÓN 2023

Objetivo Específico	***Acción***	***Participantes***	***Recursos***	***Responsable***	***Fecha***	***Indicadores de logro***	***Medio de Verificación***
1. Realizar taller a profesores jefes sobre la confección del decálogo de normas, de cada curso.	1.1- Los alumnos trabajarán y confeccionarán un decálogo de normas, a través de las cuales evidenciarán aquellas normas que consideren que deben fortalecer para el año académico.	Profesores	Data Sala de clases Impresiones	Orientador Encargado de convivencia escolar Psicóloga	Marzo	El 100% de los profesores participan del taller.	Nómina de asistencia de los participantes.
2. Entrevista personal con alumnos de 4 año medio, enfocada en la	2.1- Los alumnos comentan sus intereses personales, como también sus	Alumnos, entrevista personal	Hoja de atención	Orientador	Marzo	100% de los alumnos sean entrevistados y decidan algo para su futuro.	Registro de atención.

búsqueda vocacional de cada uno de ellos.	habilidades y fortalezas para decidir sobre un futuro laboral próximo.						
3.**Taller enfocado en explorar el potencial interno de cada estudiante y comprender cómo este puede ser activado. Se busca motivar y**	3.1 Talleres centrados en el análisis individual, reconociendo a cada persona como un ser único. Estos encuentros se enmarcan en un contexto democrático, destacando la	Alumnos	Data Sillas Escenario	Orientador Equipo de convivencia escolar	Abril a Noviembre	El 100 % de los alumnos participe en al menos 3 talleres al año	Nómina de participación Registro Fotográfico.

guiar a aquellos que desean y se esfuerzan por descubrir y desatar s u propio potencial.	interacción equitativa entr e individuos con igualdad de derechos y responsabilidades						
4.Test vocacional orientado para que los alumnos reconozcan aptitudes y habilidades para un futur o profesional y laboral.	4.1 Test enfocado en que los alumnos centren sus opciones académicas según sus habilidade s para predominantes	Alumnos	Instituto AIEP	Orientador	Abril 15	El 100 % de los alumnos rindan el test vocacional	Registro d e salida Registro fotográfico

4. Aplicar encuestas a padres y apoderados, sobre lo que esperan del colegio.	4.1- Aplicación de encuesta vía online, a los padres y apoderados, para conocer su postura sobre lo que esperan de nuestro colegio, en cuanto a la preparación que se les otorgue, tanto académica, como valórica.	Padres y apoderados.	- Encuestas	-Orientador	Marzo Abril	El 100% de los padres y apoderados respondan la encuesta.	Encuestas contestadas en la fecha estimada

Charlas vocacionales, becas y créditos Instituto Aiep	Los alumnos participan de charlas vocacionales del instituto AIEP, en donde también conocen las ofertas académicas de esa casa de estudio.	Alumnos	Data Sillas Sala de clases	Orientador	Abril 12	El 100 % de los alumnos participen de la charla	Registro de asistencia Registro fotográfico
Charlas vocacionales, becas y créditos Instituto tecnológico INACAP	Los alumnos participan de charlas vocacionales del instituto INACAP, en donde también conocen las	Alumnos	Data Sillas Sala de clases	Orientador	Abril 26	El 100 % de los alumnos participen de la charla	Registro de asistencia Registro fotográfico

	ofertas académicas de esa casa de estudio.						
Charlas vocacionales, becas y créditos Universidad Santo Tomás	Los alumnos participan de charlas vocacionales de la Universidad Santo Tomás, en donde también conocen las	Alumnos	Data Sillas Sala de clases	Orientador	Mayo 08	El 100 % de los alumnos participen de la charla	Registro de asistencia Registro fotográfico

	ofertas académicas d e esa casa de estudio.						
Charlas vocacionales Universidad d e Concepción sede Los Ángeles	Los alumnos participan de charlas vocacionales de la Universida d de Concepción, en donde también conocen las ofertas académicas de esa casa de estudio.	Alumnos	Data Sillas Sala de clases	Orientador	Mayo 10	El 100 % de los alumnos participen de la charla	Registro de asistencia Registro fotográfico

Charlas vocacionales Universidad San Sebastián.	Los alumnos participan de charlas vocacionales de la Universidad San Sebastián, en donde también conocen las ofertas académicas de esa casa de estudio.	Alumnos	Data Sillas Sala de clases	Orientador	Mayo 31	El 100 % de los alumnos participen de la charla	Registro de asistencia Registro fotográfico
Ensayos PAES	Los alumnos tendrán la posibilidad de rendir ensayos PAES, a través del	Alumnos	Preuniversitario Pedro de Valdivia	Orientador	Marzo 26 Mayo fecha por confirmar	El 100 % de los alumnos son inscritos en el ensayo	Inscripción

	preuniversitario Pedro d e Valdivia				Mayo fecha por confirmar Agosto fecha por confirmar Octubre fecha por confirmar		
Postulación e inscripción PAES Y FUAS	Los alumnos serán inscritos en el colegio para la prueba PAES Y FUAS	Alumnos	Colegio	Orientador	Apertura Plataforma Julio a Octubre	El 100 % de los alumnos son postulados a la PAES Y FUAS	Inscripción
5. Gestionar y/o colaborar en la coordinación de actividades, que vayan en favor de los objetivos d e aprendizaje contenidos en el plan curricular.	5.1 La acción consiste en coordinar con profesores jefes el desarrollo de los objetivos de aprendizajes contenidos en el plan curricula r de orientación.	Profesores	-Data. -Sala de clases.	- Orientador	Todo el año	El 100% de los profesores participe d e la coordinación de objetivos.	-Nómina de asistencia de los participantes

6. Informar a la comunidad educativa sobre la oportunidad de continuación de estudios técnicos o profesionales en otras	6.1 Charlas sobre contexto escolar y oportunidades de educación en Los Ángeles, tanto a estudiantes como a	-Alumnos. - Apoderados	- Sala de clases. -Impresiones	- Orientador	Junio Diciembre	El 100% de Padres, apoderados y alumnos participe de alguna de las charlas.	-Nómina de asistencia de los participantes a las charlas. -Encuesta de satisfacción.

institucione s educacional es	apoderados de 1° Medio a 4 Año Medio.						
7. Instaurar en nuestro establecimient o un trato y comunicación inclusiva en la comunidad educativa, respetando la diversidad de cada uno de ellos.	7.1 Charlas realizadas por el equipo de convivencia escolar, tanto en consejo de profesores, orientación, consejo de curso y reuniones de apoderados.	Toda la Comunida d Escolar AGREGAR EN PLAN DE INCLUSIÓN	-Data -Telón -Sala de Clases.	Equipo de Convivenci a Escolar.	Abril Noviembre	El 100% de la comunidad escolar, participe de alguna de las charlas.	-Nómina de asistencia de los participantes a las charlas. -Encuesta de satisfacción.

8. Pesquisa de alumnos que requieren de apoyo socioemocional, además del acompañamiento individual que se realiza a los estudiantes.	8.1 Asegurar atención de estudiantes que requieren apoyo socioemocional. Resultados DIA Consejos de Evaluación Final	Alumnos	-Mesa de trabajo	-Orientador -Psicóloga -Asistente social. Nutricionista -Profesores	Inicio meses de Marzo y Durante todo el año	Realización del 100% de las reuniones.	Programa de reunión. Acta de reunión. Lista de Participantes. Acuerdos. Nómina de estudiantes derivados Informes y acuerdos con la familia.

9. Fortalecer el desarrollo personal de los alumnos a través de conductas de autocuidado, respeto y sana convivencia entre niños y niñas.	9.1 Construir normas de comportamiento en conjunto con el profesor Jefe y alumnos. 9.2 Fijar metas como curso. Elaboración de metas por curso.	Toda la Comunidad Escolar	-Data -Telón -Sala de Clases.	-Profesor Jefe -Orientador Coordinador de convivencia Escolar.	Abril	El (100 %) de los estudiantes participan de las diferentes actividades de autocuidado y sana convivencia.	-Nómina de asistencia de los alumnos a las charlas. -Encuesta de satisfacción. -Registro Libro de clases.
10. Seguimiento del Plan Anual de Orientación Escolar para identificar necesidades emergentes y asegurar la atención de los alumnos.	10.1 Asegurar que el Plan de orientación se realice en las fechas señaladas. 10.2 Monitoreo de acciones de orientación.	Docentes Alumnos de	-Data -Telón -Sala de Clases - Computador	-Orientador -Orientador	Abril Julio Septiembre. Noviembre.	El 100% de los docentes conocen y participan del Plan de Anual de orientación.	Registro de firmas consejo de profesores

11. Taller Decisión	11.1 Actividad	3 y 4 año	- Power point		Abril	El 100% de los	-Registro de asistencia a l
vocacional y proyecto d e vida.	enfoca en alumnos de 3 año medio y 4 año medio , incorporando nuestros sellos marianos que nos representan como institución. 11.2 Taller orientado al desarrollo de habilidades de autoconocimiento y valoración personal, toma de decisiones y proyecto de vida. Considera la adquisición de información	medio.	-Material Impreso para los alumnos.			estudiantes participan del taller.	taller.

	respecto de oportunidades de proyección personal en continuida de estudio y/o oportunidades laborales.						
12. Orientar a través de entrevistas las preferencias vocacionales de los estudiantes de cuarto año medio o todo aquel que lo solicite.	12.1 La acción consiste en entrevistas individuales con enfoque vocacional, especialmente a los estudiantes de cuarto medio, y sobre todo a aquellos estudiantes que requieren más apoyo	-Alumnos	-Sala de entrevista. -Test Vocacional.	-Orientador	Abril Diciembre	El 100% de los estudiantes de cuarto año medio son entrevistados.	-Registro de entrevista.

13. Informar acerca de la temática del buen y mal trato infantil.	13.1 Análisis y reflexión a partir de cada nivel, respecto al quehacer pedagógico en relación al buen y mal trato infantil	Apoderados	-Data -Telón -Sala de Clases	-Orientador -Psicóloga	Mayo	El 100% de los apoderados es informado sobre la temática del buen y mal trato infantil.	Acta de reuniones Lista de Participantes. Material Audiovisual Calendario de charlas
15. Taller sobre los factores protectores y de riesgo personales y sociales	15.1 Taller orientado a la toma de conciencia de los recursos personales para elaborar el proyecto de vida, así como reconocer factores de riesgo personales, sociales y habilidades para afrontarlos.	-Alumnos	- Computador - Power point -Material Impreso para a los alumnos.	-Orientador	Mayo	El 100% de los estudiantes participan del taller.	-Registro de asistencia al taller.

16.Promover Conductas de autocuidado	16.1 Charla de promoción d e acciones de autocuidado, con instituciones externas. CESFAM SUR - Bulliyng - Grooming Charlas de Alcohol y drogas, trabajo en conjunto con SENDA	Alumnos Charlas sobre Riesgos de l consumo de alcohol y drogas e n etapa escolar.	-Computador - Power Point	Encargado de convivenci a escolar -Orientador	Junio Julio Agosto	El 100% de las charla s son ejecutadas en los plazos establecidos	Nómina de Alumnos

17. Promover conductas de autocuidado.	17.1 Plan de afectividad y Sexualidad.	Alumnos 5° y IV medio.	-Computador - Power Point	-Psicóloga -Orientador - Matrona	Mayo	El 100% de los estudiantes de 5° y IV° medio participa en Jornadas.	Nómina de estudiantes participantes.
18.Taller Planificando Metas.	18.1 Taller orientado al desarrollo de competencias de organización personal, diseño y ajuste de metas personales. Abarca ejercitación entre metas, dificultades, oportunidades y decisiones personales.	Alumnos de 7 año básico, hasta 4 año medio.	-Computador - Power Point -Cuaderno -Lápiz	Orientador Asistente Social	Octubre	El 100% de los estudiantes participan del taller.	Nómina de Alumnos

19. Promover Conductas de autocuidado.	19.1 Actividades de Orientación relacionas a la unidad del plan de orientación según ej e temático.	Alumnos de 1 básico a IV medio	-Data Computador	-Orientador	Todo el año	El 100% de los estudiantes participan de las actividades de Orientación.	Nóminas de actividades

20. Pesquisar situaciones que alteren la buena convivencia dentro del hogar y realizar el seguimiento correspondiente	20.1 Trabajo con redes de apoyo que aporten antecedentes claves para iniciar acciones de intervención a grupos familiares o alumnos	Comunidad Educativa Colegio María Inmaculada de Los Ángeles	Departamento de Orientación	-Orientador -Psicóloga	Una vez al mes con cada red	El 100% de las entrevistas con las redes de poyo aportan antecedentes de los grupos familiares.	Nómina de atención de redes de apoyo.
21. Involucrar apoderados en proceso formativo de alumnos.	21.1 Atención Personalizada de padres y apoderados.	Apoderados	Departamento de orientación.	Coordinador de Convivencia escolar. -Orientador -Psicóloga - Profesores	Todo el año	100% de los apoderados son atendidos.	Registro en pautas de Entrevista con el apoderado.

22. Promover cada eje temático con su respectiva área en consejos de orientación y convivencia escolar.	22.1 Los profesores conocen el eje temático, como también herramientas necesarias para aplicarlas en orientación.	Docentes	Computador Consejo de profesores.	-Orientador	Cada 2 meses según área y eje temático	El 100% de los docentes participan de la promoción de los ejes temáticos.	Registro de firmas consejo de profesores

23. Visitas a instituciones de formación técnica y profesional, como también charlas vocacionales impartidas por aquellos centros.	23.1 Los alumnos visitan centros de formación técnica y profesional de la cuidad de Los Ángeles. Para conocer aquellas carreras de su interés.	Alumnos	Transporte	Orientador	Durante todo el año	100% de los alumnos participan de las charlas y vistas a las instituciones	Registro de asistencia. Registro fotográfico.
24. Monitoreo de resultados PAES, de aquellos alumnos que la hayan rendido	24.1 Se realizará monitoreo de resultados, como también el interés de la continuidad de estudio de los alumnos una vez rendida	Alumnos	Computador	Orientador Profesor Jefe	Resultados PAES	100% Rinda prueba PAES	Resultados PAES.

	la prueba PAES.						