Base de la Alianza Rebelde

Realizado por:
-Tristán Martínez Ayuso

-Abraham Vasco Durán

Índice

1. Introducción 2
2. Organización del proyecto 2
3. Descripción de la aplicación 3
4. Tecnologías utilizadas 5
5. Estructura del proyecto 5
6. Despliegue 5
7. Calidad del software – Accesibilidad 6
8. Retos técnicos encontrados 6
9. Conclusiones 7

1. Introducción

El presente documento describe el desarrollo del proyecto “Base de la Alianza Rebelde”, realizado en el módulo de Lenguajes de Marcas dentro del ciclo formativo de Desarrollo de Aplicaciones Web (DAW).

El objetivo principal del proyecto ha sido diseñar y desarrollar una aplicación web completa utilizando exclusivamente HTML, CSS y JavaScript puro, sin el uso de frameworks o librerías externas. La aplicación permite gestionar información relacionada con naves, pilotos y misiones dentro de un entorno temático basado en el universo Star Wars.

El proyecto ha sido desarrollado por los alumnos Tristán Martínez y Abraham Vasco.

2. Organización del proyecto

Para la organización del trabajo se ha utilizado la herramienta Trello, aplicando una metodología de tipo Kanban que ha permitido una gestión visual y eficiente de las tareas.

El tablero se estructuró en tres columnas principales:

-Pendiente

-En progreso

-Realizado

Las tareas se dividieron en función de las distintas secciones del proyecto y sus funcionalidades.

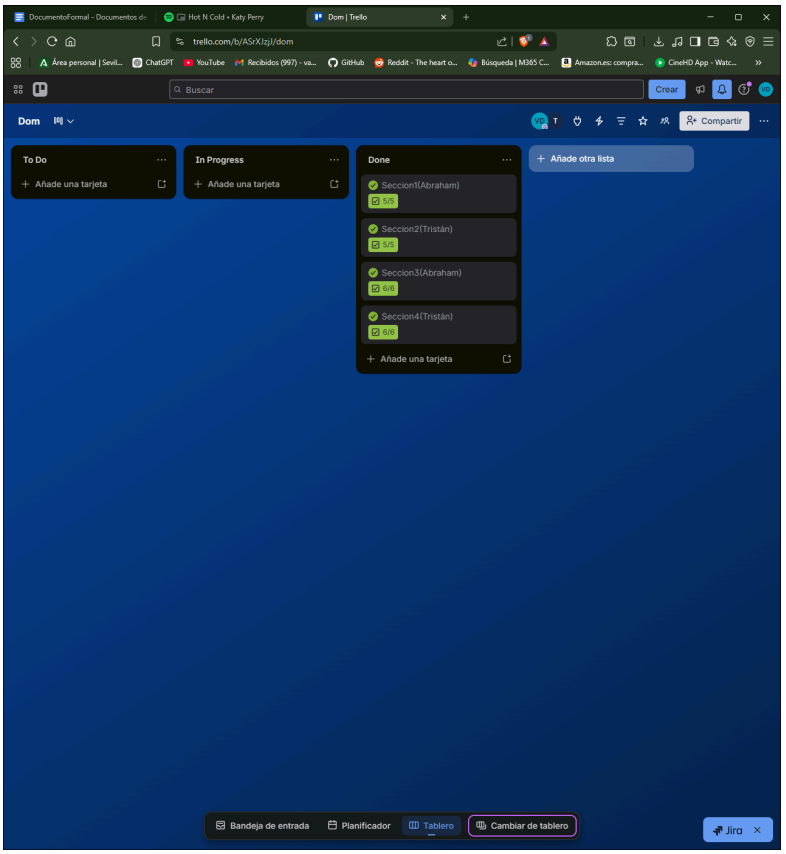

El reparto del trabajo fue el siguiente:

Tristán Martínez:

Sección 2 y 4, las cuales tratan sobre

-Desarrollo del Registro de pilotos (CRUD completo)

-Implementación del Dashboard (estadísticas)

Abraham Vasco:

Sección 1 y 3, las cuales tratan sobre

-Desarrollo del Hangar de naves

-Implementación del Panel de misiones (Kanban)

Esta división permitió trabajar en paralelo, facilitando el avance del proyecto y mejorando la productividad del equipo.

3. Descripción de la aplicación

La aplicación desarrollada es una Single Page Application (SPA), lo que significa que todo el contenido se encuentra en un único archivo HTML. La navegación entre secciones se realiza mediante JavaScript, mostrando y ocultando dinámicamente el contenido.

La aplicación está dividida en cuatro secciones principales:

3.1 Hangar de naves

En esta sección se muestra un catálogo de naves de la Alianza Rebelde, cuyos datos están almacenados en un array de objetos en JavaScript.

Las funcionalidades implementadas son:

-Generación dinámica de tarjetas mediante manipulación del DOM

-Buscador en tiempo real que filtra por nombre

-Filtro por tipo de nave mediante un menú desplegable

-Ordenación de naves por velocidad (ascendente y descendente)

-Contador dinámico que indica el número de naves visibles

3.2 Registro de pilotos

Esta sección implementa un sistema completo de gestión de pilotos mediante un CRUD.

Las funcionalidades incluyen:

-Creación de pilotos mediante formulario

-Edición de pilotos existentes rellenando automáticamente el formulario

-Eliminación de pilotos con confirmación

-Validación de datos (campos obligatorios y valores correctos)

-Persistencia de datos mediante localStorage

3.3 Panel de misiones (Kanban)

Se ha desarrollado un tablero Kanban dividido en tres columnas:

-To Do

-In Progress

-Done

y se ha hecho que las misiones dentro del tablero kanban se puedan borrar, y mover tanto a la izquierda como a la derecha

Funcionalidades implementadas:

-Creación de nuevas misiones

-Movimiento de misiones entre columnas

-Eliminación de misiones

-Filtro por nivel de dificultad

-Persistencia de datos mediante localStorage

3.4 Dashboard

El Dashboard muestra estadísticas generadas automáticamente a partir de los datos de las otras secciones.

Incluye:

-Total de naves y desglose por estado

-Total de pilotos y su estado

-Número de misiones por estado

-Piloto con más victorias

-Nave más rápida

-Barra de progreso que representa el porcentaje de misiones completadas

4. Tecnologías utilizadas

Para el desarrollo del proyecto se han utilizado las siguientes tecnologías:

-HTML5 para la estructura del documento

-CSS3 para el diseño visual y estilos

-JavaScript para la lógica y manipulación del DOM

-localStorage para la persistencia de datos

-GitHub para el control de versiones

-Vercel para el despliegue del proyecto

5. Estructura del proyecto

La organización del proyecto sigue la siguiente estructura:

-index.html

-css/styles.css

-js/main.js

-img/

Se ha mantenido una separación clara entre:

-Datos (arrays de naves, pilotos y misiones)

-Lógica (funciones JavaScript)

-Presentación (manipulación del DOM)

Todo el código JavaScript se encuentra en un único archivo bien organizado y estructurado.

6. Despliegue

El proyecto ha sido desplegado utilizando la plataforma Vercel. A la hora de subirlo se ha vinculado a la cuenta de github de abraham y se ha vinculado el repositorio de github

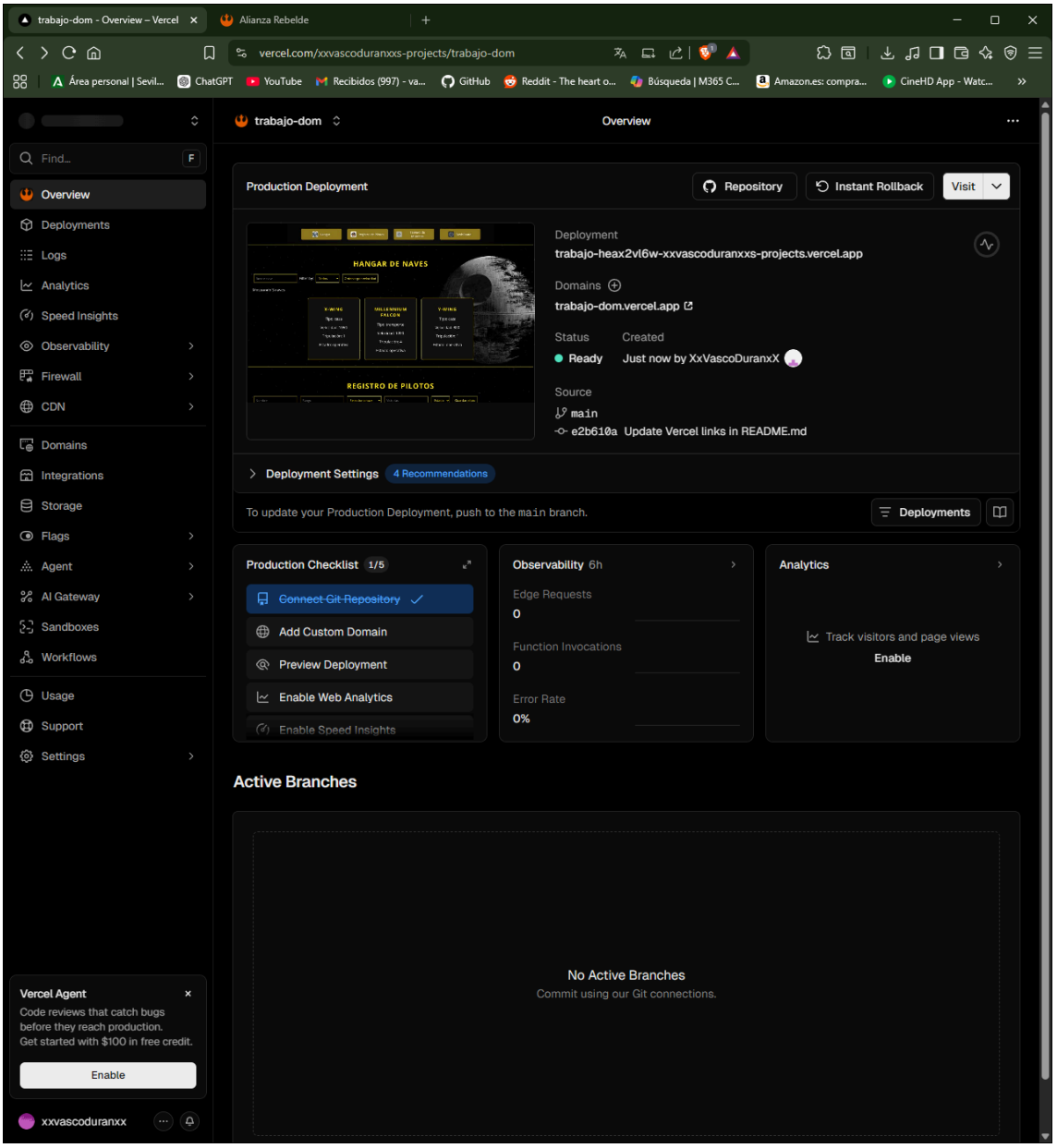

El proceso seguido ha sido el siguiente:

-Subida del proyecto al repositorio de GitHub

-Conexión del repositorio con Vercel

-Configuración automática del despliegue

-Generación de una URL pública accesible

7. Calidad del software – Accesibilidad

Se ha realizado un análisis de accesibilidad teniendo en cuenta las pautas WCAG nivel AA.

Alianza Rebelde
Test de accesibilidad web
lightohuse - Brave Search
xxvascoduranxx.github.io/TrabajoDom/
Hangar
Registro de Pilotos
Tablero de Misiones
DashBoard
HANGAR DE NAVES
Buscar nave...
Filter by:
Todos
Ordenar por velocidad
Mostrando 3 naves
X-WING
Tipo: caza
Velocidad: 1050
Tripulación: 1
Estado: operativa
MILLENNIUM FALCON
Tipo: transporte
Velocidad: 1200
Tripulación: 4
Estado: operativa
Y-WING
Tipo: caza
Velocidad: 800
Tripulación: 1
Estado: operativa
REGISTRO DE PILOTOS
Nombre
Rango
Selecciona nave
Victorias
Estado
Guardar piloto
Nombre
Rango
Nave
Victorias
Estado
Acciones
DevTools is now available in Spanish
Don't show again
Always match Chrome's language
Switch DevTools to Spanish
Elements
Console
Sources
Lighthouse
https://xxvascoduranxx.github.io/TrabajoDom/
84
80
100
91
Performance
Accessibility
Best Practices
SEO
84
Performance
Values are estimated and may vary. The performance score is calculated directly from these metrics. See calculator.
0–49
50–89
90–100
METRICS
Expand view
First Contentful Paint
Largest Contentful Paint
Console
What's new
Filter
Default levels
No Issues
Error with Permissions-Policy header: Unrecognized feature: 'private-state-token-issuance'.
Error with Permissions-Policy header: Unrecognized feature: 'private-aggregation'.
Error with Permissions-Policy header: Unrecognized feature: 'attribution-reporting'.

Aspectos positivos:

-Uso de etiquetas semánticas (header, nav, section, footer)

-Formularios con validación mediante atributos HTML

-Inclusión de atributos alt en imágenes

Problemas detectados:

-Contraste mejorable en algunos elementos visuales

-Falta de uso de atributos ARIA en elementos dinámicos

-Navegación mediante teclado no completamente optimizada

Mejoras realizadas:

-Validación de formularios para evitar errores del usuario

-Organización clara del contenido

-Estructura semántica correcta

8. Retos técnicos encontrados

Durante el desarrollo del proyecto se han afrontado diversos retos técnicos:

-Manipulación dinámica del DOM sin uso de frameworks

-Implementación de un CRUD completo

-Gestión de estados en el sistema Kanban

-Uso de localStorage para persistencia de datos

-Sincronización de datos entre diferentes secciones

Estos retos han sido resueltos mediante una correcta estructuración del código y el uso de funciones reutilizables.

9. Conclusiones

El desarrollo de este proyecto ha permitido aplicar de forma práctica los conocimientos adquiridos en HTML, CSS y JavaScript.

Se ha logrado construir una aplicación web funcional, organizada y dinámica, cumpliendo con los requisitos planteados. Además, ha servido para reforzar conceptos como la manipulación del DOM, la persistencia de datos y la estructuración del código.

Aunque con un poco más de tiempo se podría mejorar muchísimo la página web, sobre todo el javascript.