CCTC

第二专题

# 《诗经》与《荷马史诗》

## 本节课讨论的基础：

这两部作品都反应了先民生活的方方面面， 都是传承文化最原始的教科书。

## 本节课讨论的主要问题：

这两部文学经典反映了中西方文化怎样的基本精神？

# 我们今天可以把两部作品拿来比较的基础是？

* 都反应了先民生活的方方面面
* 都是传承文化最原始的教科书

- “子曰：‘小子，何莫学夫《诗》？《诗》可以兴，可以观，可以群，可以怨；迩之事父，远之事君；多识于鸟兽草木之名。”

——孔子《论语 阳货》

- “赫西俄德与荷马的时代比之我的时代不会早过四百年，是他们把诸神的家世教给希腊人，把一些名字、尊荣和技艺教给所有的人并且说出了它们的外形。”

—希罗多德《历史》

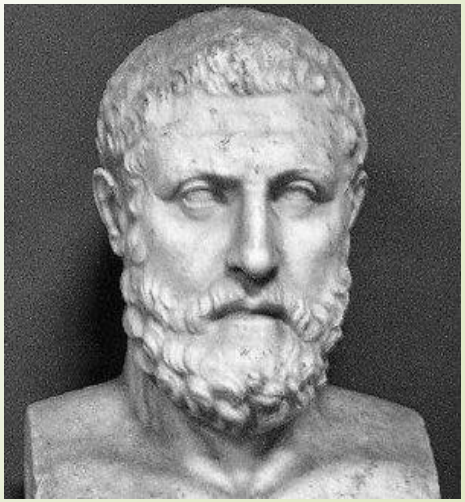

# 二、它们反映了怎样不同的内容？

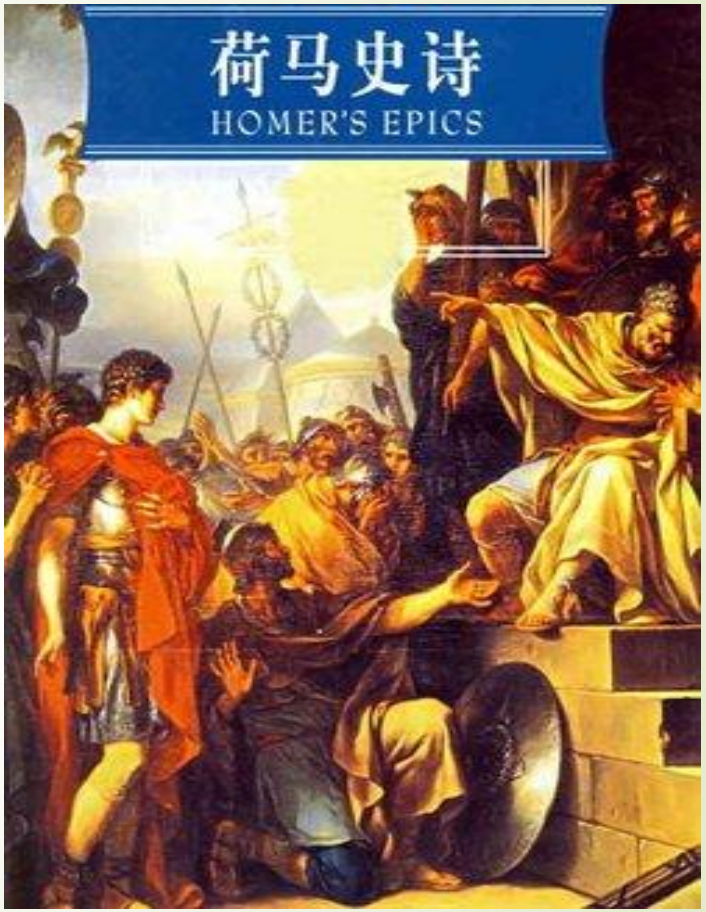

# 1、对自然的态度— 依赖土地 VS 征服海洋

**豳风·七月**

六月食郁及薁，
七月亨葵及菽，
八月剥枣，十月获稻，
为此春酒，以介眉寿。
七月食瓜，八月断壶，
九月叔苴，采荼薪樗，
食我农夫。

**译文**

六月食李和葡萄，七月煮葵又煮豆。
八月开始打红枣，十月下田收稻谷。
酿成春酒美又香，为了主人求长寿。
七月里面可吃瓜，八月到来摘葫芦。
九月拾起秋麻子，采摘苦菜又砍柴，
养活农夫把心安。

“有一个地方名叫克里特，在葡萄紫的海水中央，地方美好肥沃，四周被水环绕，那里的居民，多得数都数不清，有九十个城镇，不同语言的种族都杂居在一起……”

——《奥德赛》

奥德修斯已经在汹涌的波涛里漂浮了
两天两夜，
许多次预感到死亡的降临。
待到美发的黎明送来第三个白天，
风暴停息下来，海上一片平静。
他看见陆地已距离不远，正当他乘着
巨大的波浪浮起，
凝目向远方遥望。

——《奥德赛》卷五

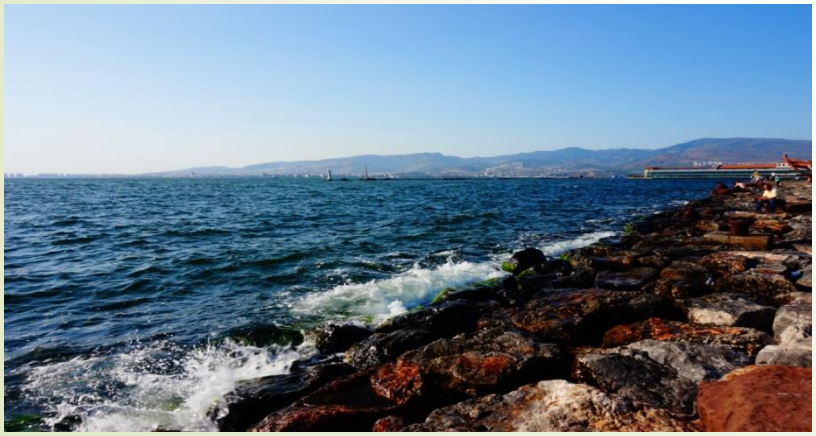

## 2、对神灵的描绘——

## 《诗经》的轻描淡写 VS 《荷马史诗》的浓墨重彩

中华民族的神，往往都是干好事的……

神之为楷模是因为品德高尚，勇于奉献。

**《 大雅·生民》**

诞后稷之穑，有相之道。
茀厥丰草，种之黄茂。
实方实苞，实种实褎。
实发实秀，实坚实好。
实颖实栗，即有邰家室。

**译文：**

后稷耕田又种地，辨明土质有法道。
茂密杂草全除去，挑选嘉禾播种好。
不久吐芽出新苗，禾苗细细往上冒。
拔节抽穗又结实，谷粒饱满质量高。
禾穗沉沉收成好，颐养家室是个宝。

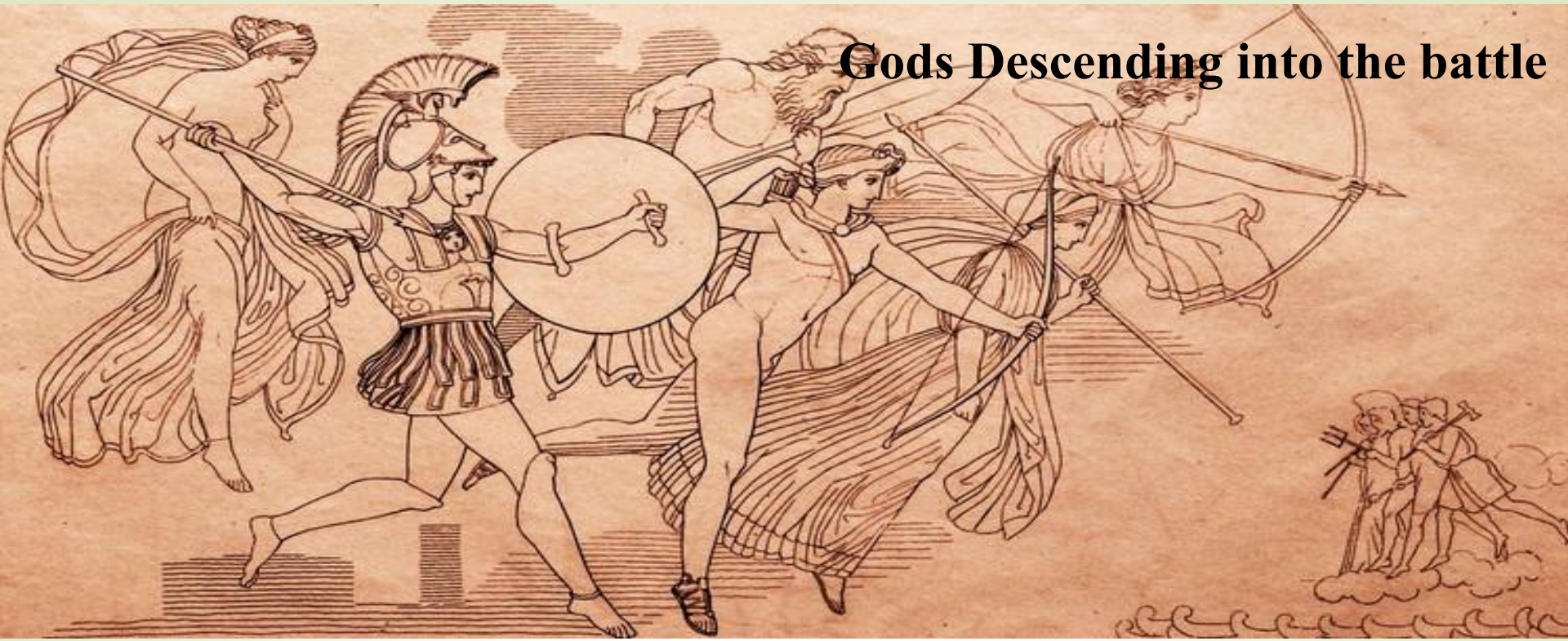


众神下山介入拼斗，带着相反的用意。
赫拉前往云聚的海船，和帕拉丝 雅典娜一起，
连同环绕天地的波塞冬和善喜助佑的赫尔墨斯，怀揣聪灵的心机，
赫法伊斯托斯同行前往，凭恃自己的勇力，
轻巧地挪动干瘪的腿脚，瘸拐着走去。
但头盔闪亮的阿瑞斯行往特洛伊军兵，
偕同长发飘洒的阿波罗，射手阿耳忒弥丝、
莱托、珊索斯和爱笑的阿芙洛底忒一起。

—《伊利亚特》卷二十

## 3、对生活的态度——

## 勤恳自足、安居乐业 VS 建功立业、冒险精神

**郑风 · 女曰鸡鸣**

女曰鸡鸣，士曰昧旦。
子兴视夜，明星有烂。
将翱将翔，弋凫与雁。
弋言加之，与子宜之。
宜言饮酒，与子偕老。
琴瑟在御，莫不静好。

**译文：**

女说公鸡已打鸣，
男说天色尚未明。
你快起来看天空，
启明星儿亮晶晶。
鸟儿空中正飞翔，
射些鸭雁给你尝。
射中鸭雁拿回家，
做成菜肴味道香。
就着美味来饮酒，
恩爱生活百年长。
你弹琴来我鼓瑟，
夫妻安好心欢畅。

《阿喀琉斯之死》（Dying Achilles）,希腊科孚岛（Corfu）阿喀琉斯宫（Achilleion）。塑像中阿喀琉斯的手正在抓着射中他脚后跟的箭杆。

## 4、对战争的态度— 反战 VS 好战

《诗经》

- 寻求安定，厌恶战争
- 出现大量征夫诗、思妇诗

《邶风 · 击鼓》

击鼓其镗，踊跃用兵。
土国城漕，我独南行。
从孙子仲，平陈与宋。
不我以归，忧心有忡。
爰居爰处，爰丧其马。
于以求之，于林之下。
死生契阔，与子成说。
执子之手，与子偕老。

# 《荷马史诗》

雅典娜鼓动起堤丢斯之子狄俄墨得斯的勇气和决心……她使他的盾牌和头盔都闪出一派光焰，好像那天狼星刚刚从大洋里洗澡出来，照耀得其他的一切星都黯然失色……”

—— 《伊里亚特》

- 崇尚战争和武力
- 奥林匹斯诸神主要只干两件事：战争和享乐。

维也纳国会大厦前的雅典娜雕像

# 三、不同的文学风格

- 《诗经》：

短小抒情、言简义丰、侧重现实

- 《荷马史诗》：

长篇叙事、铺陈渲染、富于想象

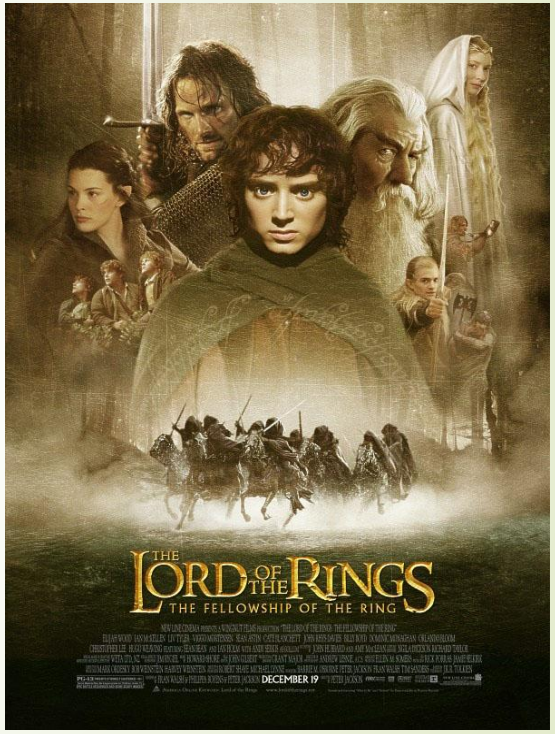


西方现代奇幻文学
开山之作《指环王》

# 轴心时期的文化变革奠定了中西文化的基本精神：

- 中国文化：协调的现实精神——伦理文化（关注人和人的关系）
- 西方文化：超越的浪漫精神——宗教文化（关注人和神的关系）

——赵林《中西文化的精神差异》