Почему артефакты UX — это костыли, которые пора сломать

Статические артефакты против динамических AI-моделей

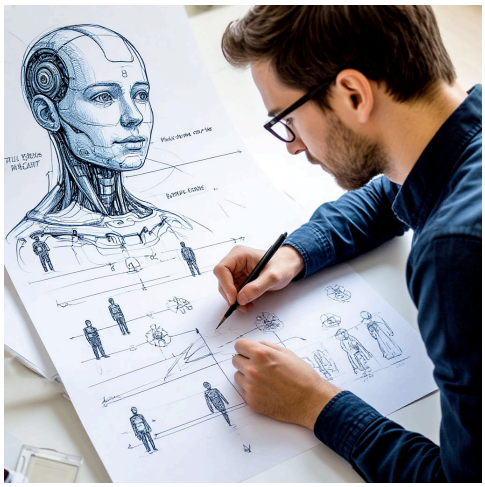

Болезненная правда

Помните тот момент, когда вы в последний раз с гордостью показывали заказчику 50-страничный PDF с персонами, созданный после двух месяцев исследований? А теперь признайтесь: когда этот документ в последний раз реально использовался для принятия решений? Если честно, скорее всего, никогда.

Мы, UX-профессионалы, десятилетиями создавали артефакты: персонажи, карты путешествий, пользовательские потоки. Мы тратили недели на их полировку, делали красивые презентации, а потом эти документы ложились в папку «Архив» или пылились на корпоративном портале. Пора признать: артефакты в их текущем виде — это костыли. Костыли, которые были необходимы, пока у нас не появился искусственный интеллект.

Диагноз: что не так с артефактами?

1. Статичность в динамичном мире
Персона, созданная в январе, устаревает к марту. Карта путешествия клиента, актуальная вчера, уже не отражает реальность сегодня — потому что изменился рынок, продукт, контекст использования. Мы документируем момент, но мир не стоит на месте.

2. Дороговизна создания
Средняя стоимость создания качественной персоны — 40-80 часов работы UX-исследователя. Карта пути клиента — ещё 60-100 часов. И это только на создание! А теперь посчитайте, сколько таких артефактов нужно для крупного продукта.

3. Нулевая интерактивность
Вы не можете спросить у PDF-персоны: «Как ты отреагируешь на эту новую функцию?». Не можете изменить CJM в реальном времени на основе новых данных. Эти документы — мёртвые, как динозавры.

4. Проблема коммуникации
Разработчики не читают 30-страничные отчёты. Продуктологи пролистывают их за 5 минут. Маркетологи берут оттуда только демографические данные. Ценность теряется в переводе с языка дизайна на язык бизнеса.

Лечение: AI как новый фундамент UX

От артефактов к агентам

Вместо создания статических документов мы теперь создаём динамические AI-модели. Вот как это работает на практике:

Живая персона
Было: PDF с фото вымышленной Анны, её демографией и цитатами.
Стало: AI-агент «Анна», обученный на реальных данных тысяч пользователей, похожих на целевую аудиторию.

Вы спрашиваете у AI: «Анна, что ты думаешь о новой кнопке быстрой оплаты?»
AI отвечает: «Исходя из моего поведения (я часто отменяю покупки на этапе оплаты из-за сложной формы), я бы оценила эту функцию на 8/10. Но важно, чтобы...»

Динамическая карта путешествия
Было: Статичная карта в Miro или Figma.
Стало: Интерактивный дашборд, который обновляется в реальном времени.

На этапе «Оплата» висит не иконка смайлика, а реальные метрики:
- Сваливание: 34% (↓2% за неделю)
- Основная боль: «Слишком много полей» (42% отзывов)
- AI-рекомендация: «Убрать поле "Отчество" — повысит конверсию на 5-7%»

Практическое руководство: как перейти на новую модель

Шаг 1. Соберите «сырьё» вместо артефактов
Прекратите создавать красивые отчёты. Начинайте собирать и структурировать исходные данные:
- Расшифровки интервью (аудио → текст через Whisper)
- Записи пользовательских сессий (Hotjar, FullStory)
- Данные аналитики (Amplitude, Mixpanel)
- Обращения в поддержку

Эти данные — ваш новый золотой запас.

Шаг 2. Создайте AI-ассистента, а не презентацию
Настройте ChatGPT, Claude или локальную модель как члена вашей команды:

prompt
Ты — старший UX-исследователь продукта [Название продукта].
Твоя база знаний включает:
1. Интервью с 50 пользователями (2024 г.)
2. Аналитику за последние 6 месяцев
3. 1000+ обращений в поддержку
4. Бизнес-цели на квартал

Твоя задача — отвечать на вопросы команды о пользователях,
анализировать данные и предлагать решения

Шаг 3. Проводите «сессии с данными» вместо показов артефактов
Сценарий встречи с продуктовой командой:

Раньше: «Вот персона Анна, вот её CJM, вот наши рекомендации...»
Сейчас: «У нас проблема: конверсия падает на шаге 3. Давайте спросим у AI, что происходит».

Вы открываете чат с ассистентом и вместе с командой задаёте вопросы:
- «Почему пользователи уходят на шаге 3?»
- «Какие 3 главные боли на этом этапе?»
- «Предложи 2 быстрых решения для тестирования на следующей неделе»

Шаг 4. Генерируйте решения, а не документы
Используйте AI для моментального создания прототипов:
- «Сгенерируй 3 варианта интерфейса для решения проблемы X»

- «Напиши микрокопию для новой кнопки в стиле нашего бренда»
- «Создай скрипт для A/B-теста этой гипотезы»

Реальные кейсы

Кейс 1: Онлайн-банк
Проблема: Пользователи не находили функцию перевода между своими счетами.
Старый подход: 3 недели на исследование, создание CJM, 2 недели на дизайн решения.
Новый подход:
1. AI проанализировал 500 записей сессий за 15 минут
2. Выявил паттерн: пользователи искали вкладку «Переводы», а не «Мои счета»
3. Сгенерировал 5 вариантов изменения навигации
4. Решение протестировано через неделю

Результат: Конверсия выросла на 18% за 2 недели вместо 5 недель работы.

Кейс 2: Маркетплейс
Проблема: Высокий процент возвратов товаров.
Старый подход: Качественное исследование, персоны, глубинное интервью.
Новый подход:
1. AI проанализировал 10 000 отзывов о возвратах
2. Обнаружил ключевую проблему: несоответствие описания и реального товара
3. Предложил автоматизировать генерацию описаний на основе фото
4. Создал прототип системы

Что делать с «классическими» артефактами?

Сохранить (но в новом виде):
- Research repository — как источник сырых данных
- Design system — как контекст для AI-генерации
- Бизнес-требования — как граничные условия

Выбросить (без сожаления):
- Персоны в PDF
- Статические CJM в Figma
- User flow, которые устаревают быстрее, чем печатаются
- Отчёты, которые никто не читает

Риски и как их избежать

1. Слепое доверие AI
Проблема: «AI сказал, значит, так и есть».
Решение: AI — инструмент, а не оракул. Все рекомендации нужно проверять и валидировать.Человек проверяет AI-агента, но не наоборот.

2. Потеря глубины понимания
Проблема: Замена глубинных интервью поверхностным анализом данных.
Решение: Использовать AI для анализа глубинных интервью, а не вместо них. Выводы делает человек (см. п.1)

3. Технологическая зависимость
Проблема: «Без AI мы ничего не можем».
Решение: AI должен усиливать вашу экспертизу, а не заменять её.

Будущее уже здесь

Через 2-3 года стандартный процесс будет выглядеть так:

1. Утром вы получаете уведомление: «Конверсия на лендинге упала на 5%»
2. AI-ассистент уже проанализировал причину: «82% пользователей покидают страницу после виджета чата»
3. AI предлагает 3 варианта решения и прогнозирует их эффективность
4. Вы выбираете один вариант, AI генерирует код и дизайн
5. Через час решение уже в продакшене
6. Вечером AI сообщает: «Конверсия восстановлена, рост +7%»

Новая роль UX-специалиста

Мы перестаём быть дизайнерами-артефактолагами и становимся стратегами-проводниками.
Наша ценность теперь не в умении рисовать красивые диаграммы, а в:

1. Способности задавать правильные вопросы (и AI, и бизнесу, и пользователям)
2. Критическом мышлении для верификации AI-рекомендаций
3. Эмпатии, которую не заменить алгоритмами
4. Способности принимать решения на основе сложных данных

Артефакты были костылями, которые помогли нам ходить, пока технологии не подарили нам быстрые ноги.
Пора отбросить костыли и побежать