股票代碼：8433

弘帆股份有限公司

BON FAME CO., LTD.

一百一十三年度年報

中華民國一百一十四年五月二十八刊印

查詢本年報網址：http://mops.twse.com.tw/
本 公 司 網 址：http://www.bonfame.com/

一、本公司發言人及代理發言人

發言人姓名　：曹雪芳
職　　稱　：財務部經理
電　　話　：(02)8797-2000#203
電子郵件信箱：evelyn@bonfame.com
代理發言人姓名：朱英帆
職　　稱：管理部經理
電　　話：(02)8797-2000#313
電子郵件信箱：michael@bonfame.com

二、總公司、分公司、工廠之地址及電話

總公司及工廠
地址：11493 台北市內湖區內湖路 1 段 360 巷 17 號 5 樓
電話：(02)8797-2000
中國廠：廣東省東莞市橋頭鎮普世一路 1 號
越南廠：越南北江省越安市社光州坊光洲工業區 0 區

三、辦理股票過戶機構

名稱：富邦綜合證券股份有限公司 股務代理部
地址：10047 台北市中正區許昌街 17 號 2 樓
網址：http:// www.fubon.com
電話：(02)2361-1300

四、最近年度財務報告簽證會計師

會計師名稱：曾建銘會計師、彭以驊會計師
事務所名稱：勤業眾信聯合會計師事務所
地址：台北市松仁路 100 號台北南山廣場 20 樓
網址：http://www.deloitte.com.tw/
電話：(02)2725-9988

五、海外有價證券掛牌買賣之交易場所名稱及查詢該海外有價證券資訊之方式：不適用。

六、公司網址

http://www.bonfame.com/

— 目　錄 —

頁次

壹、致股東報告書 …… 1
貳、公司治理報告 …… 4
一、董事、監察人、總經理、副總經理、協理、各部門及分支機構主管資料 …… 4
二、最近年度支付董事(含獨立董事)、監察人、總經理及副總經理之酬金 …… 12
三、公司治理運作情形 …… 18
四、會計師公費資訊 …… 55
五、更換會計師資訊 …… 55
六、公司之董事長、總經理、負責財務或會計事務之經理人，最近一年內曾任職於簽證會計師所屬事務所或其關係企業者，應揭露其姓名、職稱及任職於簽證會計師所 屬事務所或其關係企業之期間 …… 57
七、最近年度及截至年報刊印日止，董事、監察人、經理人及持股比例超過百分之十之股東股權移轉及股權質押變動情形 …… 57
八、持股比例占前十大股東，其相互間為關係人或為配偶、二親等以內之親屬關係之資訊 …… 58
九、公司、公司之董事、監察人、經理人及公司直接或間接控制之事業對同一轉投資事業之持股數，並合併計算綜合持股比例 …… 59
叁、募資情形 …… 60
一、資本及股份 …… 60
二、公司債辦理情形 …… 65
三、特別股辦理情形 …… 67
四、海外存託憑證辦理情形 …… 67
五、員工認股權憑證辦理情形 …… 67
六、限制員工權利新股辦理情形 …… 67
七、併購或受讓他公司股份發行新股辦理情形 …… 67
八、資金運用計畫執行情形 …… 68
肆、營運概況 …… 69
一、業務內容 …… 69
二、市場及產銷概況 …… 74
三、最近二年度及截至年報刊印日止從業員工資料 …… 78
四、環保支出資訊 …… 78
五、勞資關係 …… 78
六、資通安全管理 …… 79
七、重要契約 …… 80
伍、財務狀況及財務績效之檢討分析與風險事項 …… 81
一、財務狀況 …… 81
二、財務績效 …… 82
三、現金流量 …… 83
四、最近年度重大資本支出對財務業務之影響 …… 83
五、最近年度轉投資政策、其獲利或虧損之主要原因、改善計畫及未來一年投資計畫 …… 83
六、最近年度及截至年報刊印日止之風險事項應分析評估下列事項 …… 84
七、其他重要事項 …… 86

陸、特別記載事項……88
一、關係企業相關資料……88
二、最近年度及截至年報刊印日止，私募有價證券辦理情形……92
三、最近年度及截至年報刊印日止，子公司持有或處分本公司股票情形……92
四、其他必要補充說明事項……92
柒、最近年度及截至年報刊印日止，如發生證交法第三十六條第三項第二款所定
對股東權益或證券價格有重大影響之事項……92

壹、致股東報告書

感謝各位股東在過去一年對弘帆的愛護與支持，本公司深表謝意，在此謹就本公司113年度營業情形及114年度之營業計畫概要提出報告。

一、一百一十三年度營業結果

(一)營業計劃實施成果：

單位：新台幣仟元

項目＼年度	113 年度	112 年度	變動比例
營業收入	3,609,293	3,465,668	4.14%
營利毛利	963,065	963,646	(0.06%)
營業淨利	492,723	552,175	(10.77%)
稅前淨利	677,284	627,316	7.97%
稅後淨利	527,459	489,942	7.66%
本公司業主淨利	529,754	489,942	8.13%
非控制權益淨利	(2,295)	-	-

註：係依國際財務報導準則編製並經會計師查核之合併財務資訊。

(二)預算執行情形：一百一十三年度未公開財務預測。

(三)財務收支及獲利能力分析：

單位：新台幣仟元

項目＼年度			113 年度	112 年度
財務結構(%)	負債佔資產比率		51.81	51.42
	長期資金占不動產、廠房及設備比率		790.07	769.99
償債能力(%)	流動比率		170.41	158.24
	速動比率		160.43	151.91
獲利能力(%)	資產報酬率		11.12	12.10
	股東權益報酬率		21.90	23.67
	佔實收資本額比率	營業利益	91.07	104.47
		稅前純益	125.18	118.68
	純益率		14.61	14.14
	基本每股盈餘		9.84	9.35

註：係依國際財務報導準則編製並經會計師查核之合併財務資訊。

(四)研究發展狀況：

1. 公司正值轉型階段，適逢中美貿易戰關稅+20%之際，外移生產已是不可逆之趨勢，越南工業園承擔外移與轉型之重責大任。
2. 公司原有流行飾品、珠寶、梳子、鏡子、工具、等產品逐步外移越南、設計研發持續在中國東莞園區進行，維持高度創新。
3. 合資合作啟動一站式電子電器生產鏈建立:模具、注塑、噴塗烤漆、電源適配器Adapter、SMT、PCBA、智能排插、變壓器、AC DC電線、五金沖壓、電機馬達。
4. 電子電器產品線增擴含括: 直髮器、捲髮器、吹風機、LED鏡子、咖啡機、麵包機、水煲機、掛燙機等等。
5. 東莞”美麗之星”公司已經獲得大陸國家高新科技認證，公司持續投入新產品研發、持續維持高度創新。

二、一百一十四度營業計劃概要

(一)經營方針：

1. 越南生產基地正式啟動，流行飾品類114年度開始全面投產：塑膠射出產品、繩帶類、手工類產品、棒球帽、手提袋、五金類產品及雜項類，一站式採購成型。
2. 114年度電器品項擴大經營，電子電器品類開始全面投產：直髮器、捲髮器、吹風機、LED鏡子、咖啡機、麵包機、水煲機、掛燙機等等。
3. 114年度計畫推動電子代工業：SMT貼片加工、中大型塑膠注塑加工、五金件加工、網通業數據線生產、AI傳輸線生產等等。
4. 因應地緣政治貿易戰產業外移，布局越南同時縮減大陸各個工廠規模設備，增加大陸內需市場的開發已是當務之急。

(二)預期銷售數量及其依據及重要之產銷政策：

1、新關稅20%實施,長年合作大客戶多有要求分攤稅點,同時承諾提升營收為條件，預期營收放大，毛利率下修是不可避免的情況。
2、個人護理電器產品開發有成,美國大客戶將持續訂單不斷,外移越南成本提升，必須有足夠的訂單量支撐，待工人熟練後利潤可期。
3、廚房電器開發期長，模具投入資金龐大，訂單量較大，單價亦高，若有訂單接收勢必提升整體公司營收金額，唯，工人熟練程度決定獲利高低。
4、電子電器材料供應鏈生意可期，外移避稅致所有終端產品客戶均已落地越南，供應鏈審核驗廠均已完成。
5、繼續堅持以公司的核心競爭力-“研發與設計”為中心，擴大經營品項種類，流行配飾、工具、用品、電器、家電，都是我們要延攬開發經營的項目，經由內部開發及公司投資併購的途徑將逐步達成目標。
6、持續經營大陸內銷的市場，採用外銷的模式逐步拓展，鎖定通路商與批發商為基本客戶源，穩定經營基礎求發展。

三、未來公司發展策略：

地緣政治，中美爭霸，中國生產固有不可被取代的地位，但，也同時暴露出唯一的風險極大，公司積極的拓展境外生產的布局，結合主力產品供應商共同建組團隊投入越南生產基地的建設，解決客戶稅務的問題同時解決中國勞力問題，更能規避唯一所可能造成客戶與我們的風險。

外移生產不是甩掉中國的生產，而是同時並進模式，初期成本墊高，必須帶動整個產業鏈本土化前進，搭配自動化生產的目標規劃，以期降低成本，提升競爭力。

創新研發是公司所堅持的戰略布局，專利研發團隊成立，期創造國際專利產品，以為實現藍海戰略市場差異化的終極目標。

公司推動個人護理電器品項的經營，在創新專利產品的帶動下，提高公司整體營收及獲利；公司亦將持續的研發創新申請更多的專利於各種不同的產品領域，不離開公司的核心競爭力”研發與設計”。

四、受到外部競爭環境、法規環境及總體經營環境之影響

美國總統關稅政策攪動全世界動盪不安，各國經濟情況不明朗，通膨勢必高漲，經濟可能衰退，俄烏戰爭影響尾聲，歐洲經濟蕭條，美國零售業績堪憂，多有倒閉之虞，未來匯率波動勢必加大，諸多因素不可控。

中美貿易戰的外部影響以及中國內部經濟低迷，公司密切關注國內外法規之更新及政治的變化, 調整營運策略來降低對公司的影響。

董事長：朱鵬飛　　經理人：朱鵬飛　　會計主管：黃婉晴

貳、公司治理報告

一、董事、總經理、副總經理、協理、各部門及分支機構主管資料：

(一)董事基本資料

114 年 5 月 2 日;單位:股;%

職稱	姓名	性別年齡	國籍或註冊地	初次選任日期	選任日期	任期	選任時持有股份		現在持有股份		配偶、未成年子女現在持有股份		利用他人名義持有股份		主要經（學）歷	目前兼任本公司及其他公司之職務	具配偶或二親等以內關係之其他主管、董事或監察人			備註
							股數	持股比率	股數	持股比率	股數	持股比率	股數	持股比率			職稱	姓名	關係	
董事長	普世開發(股)公司 代表人:朱鵬飛	男 61~70	中華民國	98.12.10	113.06.21	三年	9,481,800	18.96	5,806,800	10.65	—	—	—	—	♦中華民國陸軍官校 ♦廈門大學 EMBA 管理學院	註 1	副總經理 副總經理	張純環 張純瑤	配偶 配偶之妹	註 2
董事	張純瑤	女 61~70	中華民國	98.12.10	110.07.23	三年	1,721,000	3.30	1,464,000	2.69	—	—	—	—	♦銘傳大學觀光系	♦弘帆股份有限公司行政管理部副總 ♦東莞普世飾品有限公司行政管理部副總	董事長 副總經理	朱鵬飛 張純瑤	姊姊之夫 姊姊	已於 113 年 06 月 21 日解任
董事	劉善德	男 61~70	中華民國	100.11.04	110.07.23	三年	—	—	—	—	—	—	—	—	♦高雄工商管理科 ♦天虎國際運輸有限公司總經理	無	—	—	—	已於 113 年 06 月 21 日解任
獨立董事	鄧廷堅	男 61~70	中華民國	100.11.04	110.07.23	三年	—	—	—	—	—	—	—	—	♦新埔工專紡織系 ♦美國加州州立大學電機系 ♦美國 Emulex Corp. 資深工程師 ♦美國安力(股)北亞洲區總經理 ♦新加坡商安奈特(股)公司台灣分公司執行長	♦盟訊國際研發(股)公司執行長	—	—	—	已於 113 年 06 月 21 日解任
獨立董事	詹益閔	男 71~80	中華民國	100.11.04	110.07.23	三年	—	—	—	—	—	—	—	—	♦台灣省立第一工業職業補習學校電機科 ♦志佳化工(股)公司財務主管	♦台展電氣有限公司董事長 ♦胡連精密(股)公司董事長	—	—	—	已於 113 年 06 月 21 日解任
獨立董事	莊仲杰	男 61~70	中華民國	100.11.04	110.07.23	三年	—	—	—	—	—	—	—	—	♦中興法商學院財稅系 ♦昇丰證券副總經理 ♦大安銀行經理	♦豪展醫療科技(股)公司財務長	—	—	—	已於 113 年 06 月 21 日解任

職稱	姓名	性別年齡	國籍或註冊地	初次選任日期	選任日期	任期	選任時持有股份		現在持有股份		配偶、未成年子女現在持有股份		利用他人名義持有股份		主要經（學）歷	目前兼任本公司及其他公司之職務	具配偶或二親等以內關係之其他主管、董事或監察人			備註
							股數	持股比率	股數	持股比率	股數	持股比率	股數	持股比率			職稱	姓名	關係	
董事	王佑生	男 51~60	中華民國	113.06.21	113.06.21	三年	—	—-	—	—	—	—	—	—	♦國立政治大學經營管理研究所碩士 ♦國立政治大學會計系學士 ♦佳穎精密企業(股)公司財務長 ♦財團法人中華民國證券櫃檯買賣中心上櫃監理部專員	♦匯鑽科技(股)公司獨立董事 ♦輔信科技(股)公司獨立董事 ♦旭品科技(股)公司獨立董事 ♦六角國際事業股份有限公司獨立董事	—	—	—	
董事	董靜儒	女 61~70	中華民國	113.06.21	113.06.21	三年	10,000	0.02	10,000	0.02	—	—	—	—	♦桃園武陵高中畢業 ♦堡橋國際有限公司業務副總 ♦英登國際有限公司業務總監	♦聖洋科技股份有限公司新房產事務部副總	—	—	—	
獨立董事	饒孟友	男 61~70	中華民國	113.06.21	113.06.21	三年	—	—	—	—	—	—	—	—	♦淡江大學國貿系 ♦加州州立大學富爾敦分校財務 ♦管理碩士 ♦美國農業部(USDA)研究所 ♦香港東驥基金管理有限公司負 ♦責人 ♦康和證券香港公司董事總經理 ♦犇華證券投信公司董事長	♦台北市獨董協會理事 ♦優意餐飲公司董事長 ♦卓傳(股)公司董事長 ♦富業實業(股)公司董事長	—	—	—	
獨立董事	詹卓穎	男 41~50	中華民國	113.06.21	113.06.21	三年	—	—	—	—	—	—	—	—	♦元智大學財金系 ♦英屬開曼群島商基勝控股股份有限公司店商運營主管 ♦儀軍電線電纜(股)地區主管 ♦大眾證券(股)承銷輔導專員	♦台展電器有限公司總經理	—	—	—	—
獨立董事	朱淑娟	女 61~70	中華民國	113.06.21	113.06.21	三年	2,000	0.00	2,000	0.00	—	—	—	—	♦中興大學法商財稅學系 ♦台北富邦商業銀行業務顧問 ♦台北富邦商業銀行國外部主管	—	—	—	—	—

職稱	姓名	性別年齡	國籍或註冊地	初次選任日期	選任日期	任期	選任時持有股份		現在持有股份		配偶、未成年子女現在持有股份		利用他人名義持有股份		主要經（學）歷	目前兼任本公司及其他公司之職務	具配偶或二親等以內關係之其他主管、董事或監察人			備註
							股數	持股比率	股數	持股比率	股數	持股比率	股數	持股比率			職稱	姓名	關係	
獨立董事	薛守真	女 61~70	中華民國	110.07.23	113.06.21	三年	—	—	3,000	0.01	—	—	—	—	♦淡江大學國貿系	♦堡橋國際有限公司財務副總	—	—	—	

註 1：東莞普世飾品有限公司董事長、Bon Fame Co., Ltd./Majuro 董事、Lucky dragon enterprise group Inc./Majuro 董事、Long Group Investment Inc./Samoa 董事、Lucky dragon enterprise group Inc./Samoa 董事、Prosper Track Limited./塞舌爾董事、Lucky Dragon Enterprise Group Limited./H.K. 董事、Lucky Tiger International Inc./賽席爾董事、Like International Limited./Samoa 董事、Best Hope Trading Inc./Samoa 董事、Great Nice Group Ltd/Samoa 董事

註 2：本公司董事長與總經理為同一人，主要係為使本集團提升決策執行力，增加經營效率，然為風險控管考量，本公司已增加獨立董事席次，且董事會成員過半數未兼任本集團經理人或員工，另本公司設有審計委員會，除明定其職權外，亦可達到健全及監督董事會之管理機能，加強監督與制衡之機制。

(二)法人股東之主要股東:

法 人 股 東 名 稱	法 人 股 東 之 主 要 股 東
普世開發股份有限公司	朱鵬飛 66.82%、朱英帆 24.89%、張純環 8.29%

註 1：董事、監察人屬法人股東代表者，應填寫該法人股東名稱。
註 2：填寫該法人股東之主要股東名稱(其持股比率占前十名)及其持股比率。若其主要股東為法人者，應再填列下表二。

(三)董事資料
(1)董事及監察人專業資格及獨立董事獨立性資訊揭露：

條件 姓名	專業資格與經驗	獨立性情形	兼任其他公開發行公司獨立董事家數
朱鵬飛 (董事長)	具有五年以上公司業務所需之工作經驗，目前擔任弘帆(股)公司董事長兼總經理，且未有公司法第 30 條所述各款情事。	朱鵬飛為公司之受僱人且擔任關係企業之董事長兼總經理，本人及其配偶或以他人名義持有公司股份數佔已發行股份總額為 16.19%，且為前十名之股東。	—
張純瑤 (董事) 已於 113 年 06 月 21 日解任	具有五年以上公司業務所需之工作經驗，目前擔任弘帆(股)公司董事及副總，且未有公司法第 30 條所述各款情事。	張純瑤為公司之受僱人且擔任關係企業之董事及副總，本人及其配偶或以他人名義持有公司股份數佔已發行股份總額為 2.69%，且為前十名之股東。	—
劉善德 (董事) 已於 113 年 06 月 21 日解任	具有五年以上公司業務所需之工作經驗，曾任職於天虎國際運輸有限公司總經理，且未有公司法第 30 條所述各款情事。	(1) 非本公司或關係企業之受僱人。 (2) 非本公司或關係企業之董事、監察人。 (3) 非本人及配偶、未成年子女或以他人名義持有本公司已發行股份總數 1%以上或持股前十名之自然人股東。 (4) 非(1)所列之經理人或(2)、(3)所列人員之配偶、二親等以內親屬或三親等以內直系血親親屬。 (5) 非直接持有本公司已發行股份總數 5%以上、持股前五名或依公司法第 27 條第 1 項或第 2 項指派代表人擔任公司董事或監察人之法人股東之董事、監察人或受僱人。 (6) 非與本公司之董事席次或有表決權之股份超過半數係由同一人控制之他公司董事、監察人	—
王佑生 (董事)	具有五年以上公司業務所需之工作經驗，曾任職於佳穎精密企業(股)公司財務長，且未有公司法第 30 條所述各款情事。		—

姓名＼條件	專業資格與經驗	獨立性情形	兼任其他公開發行公司獨立董事家數
董靜儒 (董事)	具有五年以上公司業務所需之工作經驗，曾任職於聖洋科技股份有限公司新房產事務部副總，且未有公司法第 30 條所述各款情事	或受僱人。 (7) 非與本公司之董事長、總經理或相當職務者互為同一人或配偶之他公司或機構之董事(理事)、監察人(監事)或受僱人。 (8) 非與本公司有財務或業務往來之特定公司或機構之董事（理事）、監察人（監事）、經理人或持股 5%以上股東。 (9) 非為本公司或關係企業提供審計或最近二年取得報酬之商務、法務、財務、會計等相關服務之專業人士、獨資、合夥、公司或機構之企業主、合夥人、董事（理事）、監察人（監事）、經理人及其配偶。	—
鄧廷堅 (獨立董事) 已於 113 年 06 月 21 日解任	具有五年以上公司業務所需之工作經驗，任職於盟訓國際研發(股)公司執行長，且未有公司法第 30 條所述各款情事。		—
詹益閔 (獨立董事) 已於 113 年 06 月 21 日解任	具有五年以上公司業務所需之工作經驗，且未有公司法第 30 條所述各款情事。		—
莊仲杰 (獨立董事) 已於 113 年 06 月 21 日解任	具有五年以上公司業務所需之工作經驗，任職於豪展醫療科技(股)公司財務長，且未有公司法第 30 條所述各款情事。		—
薛守眞 (獨立董事)	具有五年以上公司業務所需之工作經驗，任職於堡橋國際有限公司財務副總，且未有公司法第 30 條所述各款情事。		—
饒孟友 (獨立董事)	具有五年以上公司業務所需之工作經驗，任職於富業實業(股)公司董事長，且未有公司法第 30 條所述各款情事。		—

姓名＼條件	專業資格與經驗	獨立性情形	兼任其他公開發行公司獨立董事家數
詹卓穎 (獨立董事)	具有五年以上公司業務所需之工作經驗，任職於台展電氣有限公司，且未有公司法第30 條所述各款情事。		—
朱淑娟 (獨立董事)	具有五年以上公司業務所需之工作經驗，且未有公司法第 30 條所述各款情事。		—

(2) 董事會多元化政策及獨立性

A.董事會多元化：

本公司基於多元化政策及強化公司治理並促進董事會組成與結構健全之發展，董事候選人之提名係遵照公司章程之規定採用候選人提名制，評估各候選人學(經)歷資格、衡量專業背景、誠信度或相關專業資格等，經董事會決議通過後，送請股東會選任之。董事會成員組成除兼任公司經理人之董事不宜逾董事席次三分之一外，並就本身運作、營運型態及發展需求以擬訂適當之多元化方針，包括但不限於以下：

(A) 基本條件與價值：性別、年齡、國籍及文化。

(B) 專業知識與技能：營運判斷能力、會計及財務分析能力、經營管理能力、危機處理能力、產業知識、國際市場觀、領導能力及決策能力、風險管理知識能力、公司治理經驗。

本公司現任董事會由七位董事組成，其董事會組成多元化政策之具體管理目標及達成情形如下：

本公司現任董事會由七位董事組成，其董事會組成多元化政策之具體管理目標及達成情形如下：

管理目標	達成情形
獨立董事席次逾董事席次三分之一	達成
兼任公司經理人之董事不宜逾董事席次三分之一	達成
董事長兼總經理需多加一席獨立董事	達成
適足多元之專業知識與技能	達成

董事會成員多元化政策落實情形如下：

多元化項目 姓名	性別	兼任本公司員工	基本組成							多元化專業及產業經驗									
			年齡				董事任期年資			營運判斷能力	會計及財務能力	經營管理能力	危機處理能力	產業知識	國際市場關	領導能力	決策能力	風險管理知識能力	公司治理經驗
			41至50歲	51至60歲	61至70歲	71至80歲	3年以下	3至9年	9年以上										
朱鵬飛	男	V			V				V	V		V	V	V	V	V	V	V	V
張純瑤 註1	女	V			V				V	V		V	V	V	V	V	V	V	V
劉善德 註1	男				V				V	V		V	V	V	V	V	V	V	V
王佑生	男			V			V			V	V	V	V	V	V	V	V	V	V
董靜儒	女				V		V			V	V	V	V		V		V	V	
鄧廷堅 註1	男				V				V	V		V	V	V	V	V	V	V	V
詹益閔 註1	男					V			V	V		V	V	V	V	V	V	V	V
莊仲杰 註1	男				V				V	V	V		V		V	V	V	V	V
薛守眞	女				V			V		V	V	V	V		V	V	V	V	V
饒孟友	男				V		V			V	V	V	V	V	V	V	V	V	V
詹卓穎	男		V				V			V	V	V	V		V	V	V	V	V
朱淑娟	女				V		V			V	V	V	V		V	V	V	V	V

註 1:已於 113 年 06 月 21 日解任。

另管理目標與目前達成情形部分，本公司董事成員目前已達成多元化的要求，惟為配合未來的發展需要，將持續檢視多元化的組成要件，於改選時持續強化董事會成員多元化的目標。本公司具體管理目標為逐步增加董事會成員具有公司治理、環境永續、企業社會責任、法律相關方面觀念及背景，以更能監督和指導公司因應國際發展趨勢。

B. 董事會獨立性：

本公司董事會由 7 位董事組成，包含 4 位獨立董事，獨立董事人數占全體董事席次 57%，且董事間不超過二人具有配偶或二親等以內之親屬關係，亦無證交法第 26 條之 3 第 3 項及第 4 項規定之情事。

本公司董事會首要責任是監督公司守法、財務透明、即時揭露重要訊息，及對公司財務業務能做出客觀獨立之判斷，因此在選任時即已符合法令之要求。

（二）總經理、副總經理、協理、各部門及分支機構主管之基本資料：

114 年 05 月 02 日;單位:股：%

職稱	姓名	性別	國籍	就任日期	持有股份		配偶、未成年子女持有股份		利用他人名義持有股份		主要經（學）歷	目前兼任其他公司之職務	具配偶或二親等以內關係之經理人			備註
					股數	持股比率	股數	持股比率	股數	持股比率			職稱	姓名	關係	
總經理	朱鵬飛	男	中華民國	104.06.02	5,806,800	10.65	—	—	—	—	中華民國陸軍官校 廈門大學 EMBA 管理學院	註 1	副總經理 副總經理	張純環 張純瑤	配偶 配偶之妹	註 2
管理部副總經理	張純環	女	中華民國	74.03.28	2,972,000	5.45	—	—	—	—	松山綜合商科職業學校	東莞普世飾品有限公司行政管理部副總	總經理 副總經理	朱鵬飛 張純瑤	配偶 妹妹	
管理部副總經理	張純瑤	女	中華民國	104.06.04	1,464,000	2.69	—	—	—	—	銘傳大學觀光系	東莞普世飾品有限公司行政管理部副總	總經理 副總經理	朱鵬飛 張純瑤	姊姊之夫 姊姊	
營運部副總經理	張捷婷	女	中華民國	94.01.01	884,000	1.62	—	—	—	—	新埔工專資訊管理科	東莞普世飾品有限公司營運部副總	—	—	—	
營運部副總經理	王美冠	女	中華民國	94.02.01	1,128,000	2.07	—	—	—	—	政治大學國貿系 美體小鋪營運業務 高林股份有限公司業務秘書 NEWELL RUBBERMAID 採購 三寬有限公司國外業務	東莞普世飾品有限公司營運部副總	稽核部經理	王菽怡	姊姊	
財務部主管	曹雪芳	女	中華民國	94.01.01	810,000	1.49	—	—	—	—	泰北高中會統科 加代實業有限公司財務經理	東莞普世飾品有限公司財務處經理	—	—	—	
會計部門主管	黃婉晴	女	中華民國	111.03.14	—	—	39,000	0.07			淡江大學會計系 勤業眾信會計師事務所審計部經理	東莞普世飾品有限公司會計處經理	—	—	—	
稽核部經理	王菽怡	女	中華民國	111.03.14	673,200	1.24	—	—	—	—	中興大學會計系 亞太聯合會計師事務所 聰泰科技股份有限公司會計	東莞普世飾品有限公司稽核部經理	營運部副總經理	王美冠	妹妹	
研發部主管	劉千華	女	中華民國	94.02.01	13,000	0.02	—	—	—	—	復興商工美工科	無	—	—	—	

註 1：東莞普世飾品有限公司董事長、Bon Fame Co., Ltd./Majuro 董事、Lucky dragon enterprise group Inc./Majuro 董事、Long Group Investment Inc./Samoa 董事、Lucky dragon enterprise group Inc./Samoa 董事、Prosper Track Limited./塞舌爾董事、Lucky Dragon Enterprise Group Limited./H.K. 董事、Lucky Tiger International Inc./賽席爾董事、Like International Limited./Samoa 董事、Best Hope Trading Inc./Samoa 董事、Great Nice Group Ltd/Samoa 董事。

註 2：本公司董事長與總經理為同一人，主要係為使本集團提升決策執行力，增加經營效率，然為風險控管考量，本公司已增加獨立董事席次，且董事會成員過半數未兼任本集團經理人或員工，另本公司設有審計委員會，除明定其職權外，亦可達到健全及監督董事會之管理機能，加強監督與制衡之機制。

二、最近年度支付董事(含獨立董事)、總經理及副總經理之酬金

1.一般董事及獨立董事之酬金（個別揭露姓名及酬金方式）：

113 年度/單位：新台幣仟元

職稱	姓名	董事酬金								A、B、C及D等四項總額占稅後純益之比例		兼任員工領取相關酬金								A、B、C、D、E、F及G等七項總額占稅後純益之比例		領取來自子公司以外轉投資事業或母公司酬金
		報酬(A)		退職退休金(B)		董事酬勞(C)		業務執行費用(D)				薪資、獎金及特支費等(E)		退職退休金(F)		員工酬勞(G)						
																本公司		財務報告內所有公司				
		本公司	財務報告內所有公司	本公司	財務報告內所有公司	本公司	財務報告內所有公司	本公司	財務報告內所有公司	本公司	財務報告內所有公司	本公司	財務報告內所有公司	本公司	財務報告內所有公司	現金金額	股票金額	現金金額	股票金額	本公司	財務報告內所有公司	
董事長	朱鵬飛	150	150	—	—	—	—	—	—	150 0.03	150 0.03	4,711	5,431	—	—	3,133	—	3,133	—	7,994 1.51	8,714 1.64	—
董事	張純瑤	75	75	—	—	—	—	—	—	75 0.01	75 0.01	3,074	3,644	108	108	3,300	—	3,300	—	6,557 1.24	7,127 1.35	—
董事	劉善德	75	75	—	—	15	15	—	—	90 0.02	90 0.02	—	—	—	—	—	—	—	—	90 0.02	90 0.02	—
董事	王佑生	75	75	—	—	20	20	—	—	95 0.02	95 0.02	—	—	—	—	—	—	—	—	95 0.02	95 0.02	—
董事	董靜儒	75	75	—	—	20	20	—	—	95 0.02	95 0.02	—	—	—	—	—	—	—	—	95 0.02	95 0.02	—
獨立董事	鄧廷堅	75	75	—	—	10	10	—	—	85 0.02	85 0.02	—	—	—	—	—	—	—	—	85 0.02	85 0.02	—
獨立董事	詹益閔	75	75	—	—	15	15	—	—	90 0.02	90 0.02	—	—	—	—	—	—	—	—	90 0.02	90 0.02	—
獨立董事	莊仲杰	75	75	—	—	15	15	—	—	90 0.02	90 0.02	—	—	—	—	—	—	—	—	90 0.02	90 0.02	—
獨立董事	饒孟友	75	75	—	—	20	20	—	—	95 0.02	95 0.02	—	—	—	—	—	—	—	—	95 0.02	95 0.02	—
獨立董事	詹卓穎	75	75	—	—	20	20	—	—	95 0.02	95 0.02	—	—	—	—	—	—	—	—	95 0.02	95 0.02	—

獨立董事	朱淑娟	75	75	—	—	20	20	—	—	95 0.02	95 0.02	—	—	—	—	—	—	—	—	95 0.02	95 0.02	—
獨立董事	薛守眞	150	150	—	—	30	30	—	—	180 0.03	180 0.03	—	—	—	—	—	—	—	—	180 0.03	180 0.03	—

1. 請敘明獨立董事酬金給付政策、制度、標準與結構，並依所擔負之職責、風險、投入時間等因素敘明與給付酬金數額之關聯性：依據本公司章程第 24 條規定：「本公司董監事執行本公司職務時，不論公司營業盈虧，公司得支給報酬，其報酬授權董事會依董監事對本公司營運參與之程度及貢獻之價值暨參酌同業通常水準議定之。如公司有盈餘時，另依本章程之規定分配酬勞」，另公司章程第 30 條規定：「本公司如有獲利，…；本公司得以上開獲利數額，由董事會決議提撥不高於 2%為董監酬勞。」
2. 除上表揭露外，最近年度公司董事提供服務(如擔任母公司/財務報告內所有公司/轉投資事業非屬員工之顧問等)領取之酬金：無。
註:董事:張純瑤、劉善德、鄧廷堅、詹益閔、莊仲杰，已於 113 年 06 月 21 日解任。

酬金級距表

113 年度/單位：新台幣仟元

給付本公司各個董事酬金級距	董事姓名			
	前四項酬金總額(A+B+C+D)		前七項酬金總額(A+B+C+D+E+F+G)	
	本公司	財務報告內所有公司	本公司	財務報告內所有公司
低於 1,000,000 元	朱鵬飛、張純瑤、劉善德、鄧廷堅、詹益閔、莊仲杰、薛守眞、王佑生、董靜儒、饒孟友、詹卓穎、朱淑娟	朱鵬飛、張純瑤、劉善德、鄧廷堅、詹益閔、莊仲杰、薛守眞、王佑生、董靜儒、饒孟友、詹卓穎、朱淑娟	劉善德、鄧廷堅、詹益閔、莊仲杰、薛守眞、王佑生、董靜儒、饒孟友、詹卓穎、朱淑娟	劉善德、鄧廷堅、詹益閔、莊仲杰、薛守眞、王佑生、董靜儒、饒孟友、詹卓穎、朱淑娟
1,000,000 元(含)～2,000,000 元(不含)	—	—	—	—
2,000,000 元(含)～3,500,000 元(不含)	—	—	—	—
3,500,000 元(含)～5,000,000 元(不含)	—	—	—	—
5,000,000 元(含)～10,000,000 元(不含)	—	—	朱鵬飛、張純瑤	朱鵬飛、張純瑤
10,000,000 元(含)～15,000,000 元(不含)	—	—	—	—
15,000,000 元(含)～30,000,000 元(不含)	—	—	—	—

30,000,000 元(含)～50,000,000 元(不含)	—	—	—	—
50,000,000 元(含)～100,000,000 元(不含)	—	—	—	—
100,000,000 元以上	—	—	—	—
總　計	12	12	12	12

2. 總經理及副總經理之酬金（個別揭露姓名及酬金方式）：

113 年度/單位：新台幣仟元

職稱	姓名	薪資(A)		退職退休金(B)		獎金及特支費等等(C)		員工酬勞金額(D)				A、B、C及D等四項總額占稅後純益之比例（%）		領取來自子公司以外轉投資事業或母公司酬金
		本公司	財務報告內所有公司	本公司	財務報告內所有公司	本公司	財務報告內所有公司	本公司		財務報告內所有公司		本公司	財務報告內所有公司	
								現金金額	股票金額	現金金額	股票金額			
總經理	朱鵬飛	2,844	3,564	—	—	1,867	1,867	3,133	—	3,133	—	7,844 1.48	8,564 1.62	—
管理部副總	張純環	1,555	2,125	99	99	847	847	1,333	—	1,333	—	3,834 0.72	4,404 0.83	—
管理部副總	張純瑤	1,728	2,298	108	108	1,347	1,347	2,333	—	2,333	—	5,516 1.04	6,086 1.15	—
營運部副總	張捷婷	3,013	3,763	108	108	180	180	1,697	—	1,697	—	4,998 0.94	5,748 1.09	—
營運部副總	王美冠	5,670	6,420	108	108	180	180	3,159	—	3,159	—	9,117 1.72	9,867 1.86	—

酬金級距表

給付本公司各個總經理及副總經理酬金級距	總經理及副總經理姓名	
	本公司	財務報告內所有公司
低於 1,000,000 元	—	—
1,000,000 元(含)～2,000,000 元(不含)	—	—
2,000,000 元(含)～3,500,000 元(不含)	—	—
3,500,000 元(含)～5,000,000 元(不含)	張捷婷、張純環	張純環
5,000,000 元(含)～10,000,000 元(不含)	朱鵬飛、張純瑤、王美冠	朱鵬飛、張純瑤、張捷婷、王美冠
10,000,000 元(含)～15,000,000 元(不含)	—	—
15,000,000 元(含)～30,000,000 元(不含)	—	—
30,000,000 元(含)～50,000,000 元(不含)	—	—
50,000,000 元(含)～100,000,000 元(不含)	—	—
100,000,000 元以上	—	—
總　計	5	5

3.上櫃公司前五位酬金最高主管之酬金（個別揭露姓名及酬金方式）：

113 年度/單位：新台幣仟元

職稱	姓名	薪資(A)		退職退休金(B)		獎金及特支費等等(C)		員工酬勞金額(D)				A、B、C及D等四項總額占稅後純益之比例（%）		領取來自子公司以外轉投資事業或母公司酬金
		本公司	財務報告內所有公司	本公司	財務報告內所有公司	本公司	財務報告內所有公司	本公司		財務報告內所有公司		本公司	財務報告內所有公司	
								現金金額	股票金額	現金金額	股票金額			
總經理	朱鵬飛	2,844	3,564	—	—	1,867	1,867	3,133	—	3,133	—	7,844 1.48	8,564 1.62	—
管理部副總	張純環	1,555	2,125	99	99	847	847	1,333	—	1,333	—	3,834 0.72	4,404 0.83	—
管理部副總	張純瑤	1,728	2,298	108	108	1,347	1,347	2,333	—	2,333	—	5,516 1.04	6,086 1.15	—
營運部副總	張捷婷	3,013	3,763	108	108	180	180	1,697	—	1,697	—	4,998 0.94	5,748 1.09	—
營運部副總	王美冠	5,670	6,420	108	108	180	180	3,159	—	3,159	—	9,117 1.72	9,867 1.86	—

4. 分派員工酬勞之經理人姓名及分派情形：

113 年 12 月 31 日；單位：新臺幣仟元

職稱		姓名	股票金額	現金金額	總計	總額占稅後純益之比例(%)
經理人	總經理	朱鵬飛	—	17,123	17,123	3.23
	管理部副總	張純環				
	管理部副總兼資訊安全長	張純瑤				
	營運部副總	張捷婷				
	營運部副總	王美冠				
	財務處經理兼公司治理主管	曹雪芳				
	會計處經理	黃婉晴				
	研發部副理	劉千華				

(三)比較說明本公司及合併報表所有公司於最近二年度支付本公司董事、監察人、總經理及副總經理酬金總額占個體或個別財務報告稅後純益比例之分析並說明給付酬金之政策、標準與組合、訂定酬金之程序、與經營績效及未來風險之關聯性。

1、最近二年度支付董事、監察人、總經理及副總經理酬金總額占個體或個別財務報告稅後純益比例

仟元;%

職稱	112 年度				113 年度			
	酬金金額		占稅後純益比例		酬金金額		占稅後純益比例	
	本公司	合併財報內所有公司	本公司	合併財報內所有公司	本公司	合併財報內所有公司	本公司	合併財報內所有公司
董事	1,153	1,153	0.24	0.24	1,235	1,235	0.23	0.23
總經理及副總經理	30,022	33,022	6.13	6.74	31,309	34,669	5.94	6.57

2、給付酬金之政策、標準與組合、訂定酬金之程序、與經營績效及未來風險之關聯性：

本公司係以當年度扣除分派員工及董事酬勞前之稅前利益分別以0.1%～10%及不高於2%提撥員工酬勞及董事酬勞。

(1) 董事及監察人執行本公司業務時得酌支報酬，並參考同業對於同類職位水準訂定。

(2) 總經理及副總經理之酬金包含薪資、獎金及員工紅利，依其所擔任之職位及所承擔的責任並參考同業對於同類職位水轉訂定。

綜上所述，本公司支付董事、監察人、總經理及副總經理酬金之政策及訂定酬金之程序及各層級人員之核薪標準皆有明確規定，而酬金之發放與經營績效之關聯性呈正相關，且對未來經營風險影響不大。

三、公司治理運作情形：

(一)董事會運作情形：

本公司113年度及114年截至年報刊印日止，董事會共召開8次(A)，董事出列席情形如下：

職 稱	姓名	實際出(列)席次數(B)	委託出席次數	實際出(列)席率(%)【B/A】	備註
董事長	朱鵬飛	8	0	100%	無
董事	張純瑤	2	0	100%	已於113年06月21日解任
董事	劉善德	2	0	100%	已於113年06月21日解任
獨立董事	鄧廷堅	2	1	86%	已於113年06月21日解任
獨立董事	詹益閔	2	0	100%	已於113年06月21日解任
獨立董事	莊仲杰	2	0	100%	已於113年06月21日解任
獨立董事	薛守眞	8	0	100%	無
董事	王佑生	6	0	100%	無
董事	董靜儒	6	0	100%	無
獨立董事	饒孟友	6	0	100%	無
獨立董事	詹卓穎	6	0	100%	無
獨立董事	朱淑娟	6	0	100%	無

其他應記載事項：

一、董事會之運作如有下列情形之一者，應敘明董事會日期、期別、議案內容、所有獨立董事意見及公司對獨立董事意見之處理：

(一)證券交易法第 14 條之 3 所列事項

董事會日期 期別	議案內容	所有獨立 董事意見	公司對獨立董 事意見之處理
113/03/15 第五屆 第十五次	1. 本公司 112 年度合併財務報表案 2. 本公司 112 年員工及董事酬勞分配 3. 本公司 112 年度營業報告書 4. 本公司 112 年度盈餘分配及股利分派表 5. 本公司 112 年度之內控聲明書 6. 本公司增加子公司投資案 7. 本公司向銀行申請融資授信額度案 8. 本公司擬透過第三地區之曾孫公司轉投資合資曾孫公司 10%股權案 9. 本公司之孫公司轉投資東莞貿易有限公司案 10. 本公司擬辦理發行國內第二次無擔保轉換公司債暨國內第三次無擔保轉換公司債案 11. 訂定本公司國內第一次無擔保轉換公司債換發新股基準日案 12. 本公司全面改選董事及獨立董事案 13. 本公司解除新任董事及其代表人競業禁止案 14. 擬訂定本公司民國 113 年股東常會日期、地點及召集事由案	同意通過	無
113/05/10 第五屆 第十六次	1. 本公司 113 年第一季合併財務報表案 2. 本公司之子公司盈餘分配案 3. 本公司之孫公司盈餘分配案 4. 修訂本公司董事會議事規範案 5. 訂定本公司國內第一次無擔保轉換公司債換發新股基準日案 6. 本公司擬透過曾孫公司轉投資合資 10%股權案 7. 本公司擬透過孫公司轉投資合資 49%股權案	同意通過	無
113/06/21 第六屆 第一次	1. 第六屆董事長選任案 2. 委任第二屆審計委員會之委員案 3. 委任第六屆薪酬委員會之委員案	同意通過	無
113/08/09 第六屆 第二次	1. 本公司 113 年第二季合併財務報表案 2. 本公司之孫公司以債轉增資案 3. 新增本公司之孫公司與曾孫公司間資金貸與額度案 4. 本公司透過第三地區之孫公司轉投資合資曾	同意通過	無

	孫公司 26.66%股權移轉案 5. 本公司之曾孫公司越南廠房增建案 6. 本公司之曾孫公司購買辦公室案 7. 本公司之曾孫公司購買員工宿舍案		
113/11/08 第六屆 第三次	1. 本公司 113 年第三季合併財務報表案 2. 本公司之越南公司購買河內辦公室及宿舍案 3. 本公司之曾孫公司轉投資香港公司案 4. 本公司透過第三地區之孫公司轉合資曾孫公司 3.34%股權移轉案 5. 本公司擬透過第三地區之孫公司轉投資合資曾孫公司 20％股權案 6. 本公司擬透過孫公司轉投資合資 40%股權案 7. 訂定本公司國內第一次無擔保轉換公司債換發新股基準日案	同意通過	無
113/12/27 第六屆 第四次	1. 本公司 114 年度預算案 2. 本公司 114 年度稽核計劃案 3. 本公司各項薪資、年終報酬項目案 4. 配合勤業眾信聯合會計師事務所 內部輪調更換會計師案 5. 本公司向銀行融資授信額度申請案 6. 訂定本公司永續資訊管理作業辦法案 7. 本公司之孫公司轉投資合資曾孫公司 49%股權增資案 8. 註銷本公司之曾孫公司間資金貸與額度案	同意通過	無
114/3/14 第六屆 第五次	1. 本公司 113 年度合併財務報表案 2. 本公司 113 年員工及董事酬勞分配案 3. 本公司 113 年度營業報告書 4. 本公司 113 年度盈餘分配及股利分派表 5. 本公司 113 年度之內控聲明書 6. 本公司之子公司 113 年度盈餘分配案 7. 本公司之孫公司 113 年度盈餘分配案 8. 本公司向銀行申請融資授信額度案 9. 本公司基層員工定義案 10. 修訂本公司「公司章程」案 11. 修定本公司薪工循環作業辦法案 12. 本公司之孫公司增資案 13. 新增本公司之孫公司與曾孫公司間資金貸與額度案 14. 訂定本公司國內第一次無擔保轉換公司債換發新股基準日案 15. 擬訂定本公司民國 114 年股東常會日期、地點及召集事由案	同意通過	無

114/05/09 第六屆 第六次	1. 本公司 114 年第一季合併財務報表案 2. 本公司擬透過第三地區之孫公司轉投資合資曾孫公司 30%股權案 3. 本公司透過第三地區之孫公司轉合資曾孫公司 30%股權增資案 4. 本公司之曾孫公司間資金貸與額度案 5. 本公司之子公司與孫公司增資案	同意通過	無

(二)除前開事項外，其他經獨立董事反對或保留意見且有紀錄或書面聲明之董事會議決事項：無此情形。

二、董事對利害關係議案迴避之執行情形，應敘明董事姓名、議案內容、應利益迴避原因以及參與表決情形：

董事會日期 期別	董事姓名	議案內容	應利益迴避原因	參與表決情形
113/03/15 第五屆 第十五次	鄧廷堅 莊仲杰 詹益閔	本公司112年董監酬勞暨員工酬勞分配案	涉及董事之薪酬	未參與表決
113/08/09 第六屆 第二次	朱鵬飛 朱鵬飛	本公司之曾孫公司購買辦公室案 本公司之曾孫公司購買員工宿舍案	涉及董事自身利益 涉及董事自身利益	未參與表決 未參與表決
113/11/08 第六屆 第三次	朱鵬飛	本公司之越南公司購買河內辦公室及宿舍案	涉及董事自身利益	未參與表決
113/12/27 第六屆 第四次	朱鵬飛	本公司各項薪資、年終報酬項目案	涉及董事之薪酬	未參與表決
114/03/14 第六屆 第五次	朱鵬飛 王佑生 董靜儒	本公司113年員工及董事酬勞分配案	涉及董事之薪酬	未參與表決

三、上市上櫃公司應揭露董事會自我(或同儕)評鑑之評估週期及期間、評估範圍、方式及評估內容等資訊：

評估週期	評估期間	評估範圍	評估方式	評估內容
每年一次	113/01/01 ～ 113/12/31	整體董事會、個別董事成員及功能性委員會(包含審計委員會及薪資報酬委員會)	董事會內部自評及董事成員自評。	1. 董事會績效評估之衡量項目，包括下列五大面向： (1) 對公司營運的參與程度：優。 (2)提升董事會決策品質：極優。 (3)董事會組成與結構：極優。

				(4)董事之選任與持續進修:優。 (5)內部控制：極優。 2. 董事成員(自我)績效評估之衡量項目包括下列六大面向： (1) 公司目標與任務之掌握：極優。 (2) 董事職責認知：極優。 (3) 對公司營運之參與程度：優。 (4) 內部關係經營與溝通：極優。 (5) 董事之專業及持續進修：優。 (6) 內部控制：極優。 3. 功能性委員會績效評估之衡量項目包括下列五大面向： (1) 對公司營運的參與程度：優。 (2) 提升董事會決策品質：極優。 (3) 董事會組成與結構：極優。 (4) 董事之選任與持續進修：優。 (5) 內部控制：極優。

四、當年度及最近年度加強董事會職能之目標（例如設立審計委員會、提昇資訊透明度等）與執行情形評估：

(一)本公司於 110 年 7 月 23 日股東常會董事改選後，設置審計委員會取代監察人職權，強化董事會職能。

(二)本公司除隨時提供董事相關法規外，於董事會召開時報告公司業務現況讓董事知悉及備妥議案相關資料供董事查問備詢。

(三)本公司已訂定董事會績效評估辦法，並已落實執行董事會、個別董事及功能性委員會之績效評估。

(四)本公司於年報、公司網站、公開資訊觀測站充分揭露各項經營資訊、財務訊息、公司治理等相關資訊，以提升資訊透明度。

(二)審計委員會運作情形資訊

最近年度審計委員會開會 7 次(A)，獨立董事出席情形如下：

職稱	姓名	實際出(列)席次數(B)	委託出席次數	實際出(列)席率(%)【B/A】	備註
獨立董事	鄧廷堅	2	—	100%	已於 113 年 06 月 21 日解任

獨立董事	詹益閔	2	—	100%	已於 113 年 06 月 21 日解任
獨立董事	莊仲杰	2	—	100%	已於 113 年 06 月 21 日解任
獨立董事	薛守眞	7	—	100%	
獨立董事	饒孟友	5	—	100%	於 113 年 06 月 21 日就任
獨立董事	詹卓穎	5	—	100%	於 113 年 06 月 21 日就任
獨立董事	朱淑娟	5	—	100%	於 113 年 06 月 21 日就任

其他應記載事項：

一、審計委員會之運作如有下列情形之一者，應敘明審計委員會召開日期、期別、議案內容獨立董事反對意見、保留意見或重大建議項目內容、審計委員會決議結果以及公司對審計委員會意見之處理。

(一) 證券交易法第 14 條之 5 所列事項：

審計委員會日期/期別	議案內容	獨立董事反對意見、保留意見或重大建議項目內容	審計委員會決議結果	公司對審計委員會意見之處理
113/03/15 第一屆 第十三次	1. 本公司 112 年度合併財務報表案	無	無異議照案審議通過，並提報董事會	不適用
	2. 本公司 112 年度盈餘分配及股利分派表	無	無異議照案審議通過，並提報董事會	不適用
	3. 本公司 112 年度之內控聲明書	無	無異議照案審議通過，並提報董事會	不適用
	4. 本公司增加子公司之投資案	無	無異議照案審議通過，並提報董事會	不適用
	5. 本公司擬透過第三地區之曾孫公司轉投資合資曾孫公司 10%股權案	無	無異議照案審議通過，並提報董事會	不適用
	6. 本公司之曾孫公司轉投資東莞貿易有限公司案	無	無異議照案審議通過，並提報董事會	不適用
	7. 本公司擬辦理發行國內第二次無擔保轉換公司債暨國內第三次無擔保轉換公司債案	無	無異議照案審議通過，並提報董事會	不適用

	8.訂定本公司國內第一次無擔保轉換公司債換發新股基準日案	無	無異議照案審議通過，並提報董事會	不適用
	9.本公司全面改選董事及獨立董事案	無	無異議照案審議通過，並提報董事會	不適用
	10.本公司解除新任董事及其代表人競業禁止案	無	無異議照案審議通過，並提報董事會	不適用
113/05/10 第一屆 第十四次	1.本公司113年第一季合併財務報表案	無	無異議照案審議通過，並提報董事會	不適用
	2.本公司之子公司112年度盈餘分配案	無	無異議照案審議通過，並提報董事會	不適用
	3.本公司之孫公司盈餘分配案	無	無異議照案審議通過，並提報董事會	不適用
	4.修訂本公司董事會議事規範案	無	無異議照案審議通過，並提報董事會	不適用
	5.訂定本公司國內第一次無擔保轉換公司債換發新股基準日案	無	無異議照案審議通過，並提報董事會	不適用
	6.本公司擬透過曾孫公司轉投資合資10%股權案	無	無異議照案審議通過，並提報董事會	不適用
	7.本公司擬透過第三地區之孫公司轉投資合資曾孫公司49%股權案	無	無異議照案審議通過，並提報董事會	不適用
113/08/09 第二屆 第一次	1.本公司113年第二季合併財務報表案	無	無異議照案審議通過，並提報董事會	不適用
	2.本公司之孫公司以債轉增資案	無	無異議照案審議通過，並提報董事會	不適用
	3.新增本公司之孫公司與曾孫公司間資金貸與額度案	無	無異議照案審議通過，並提報董事會	不適用
	4.本公司透過第三地區之孫公司轉投資合資曾孫公司26.66%股權移轉案	無	無異議照案審議通過，並提報董事會	不適用

	5. 本公司之曾孫公司越南廠房增建案	無	無異議照案審議通過，並提報董事會	不適用
	6. 本公司之曾孫公司購買辦公室案	無	無異議照案審議通過，並提報董事會	不適用
	7. 本公司之曾孫公司購買員工宿舍案	無	無異議照案審議通過，並提報董事會	不適用
113/11/08 第二屆 第二次	1. 本公司 113 年第三季合併財務報表案	無	無異議照案審議通過，並提報董事會	不適用
	2. 本公司之越南公司購買河內辦公室及宿舍案	無	無異議照案審議通過，並提報董事會	不適用
	3. 本公司之曾孫公司轉投資香港公司案	無	無異議照案審議通過，並提報董事會	不適用
	4. 本公司透過第三地區之孫公司轉合資曾孫公司 3.34%股權移轉案	無	無異議照案審議通過，並提報董事會	不適用
	5. 本公司擬透過孫公司轉投資合資 20%股權案	無	無異議照案審議通過，並提報董事會	不適用
	6. 本公司擬透過孫公司轉投資合資 40%股權案	無	無異議照案審議通過，並提報董事會	不適用
	7. 訂定本公司國內第一次無擔保轉換公司債換發新股基準日案	無	無異議照案審議通過，並提報董事會	不適用
113/12/27 第二屆 第三次	1. 公司 114 年度稽核計劃案	無	無異議照案審議通過，並提報董事會	不適用
	2. 配合勤業眾信聯合會計師事務所內部輪調更換會計師案	無	無異議照案審議通過，並提報董事會	不適用
	3. 訂定本公司永續資訊管理作業辦法案	無	無異議照案審議通過，並提報董事會	不適用
	4. 本公司之孫公司轉投資合資曾孫公司 49%股權增資案	無	無異議照案審議通過，並提報董事會	不適用

	5. 註銷本公司之曾孫公司間資金貸與額度案	無	無異議照案審議通過，並提報董事會	不適用
114/03/14 第二屆 第四次	1. 本公司 113 年度合併財務報表案	無	無異議照案審議通過，並提報董事會	不適用
	2. 本公司 113 年度營業報告書	無	無異議照案審議通過，並提報董事會	不適用
	3. 本公司 113 年度盈餘分配及股利分派表	無	無異議照案審議通過，並提報董事會	不適用
	4. 本公司 113 年度之內控聲明書	無	無異議照案審議通過，並提報董事會	不適用
	5. 本公司之子公司 113 年度盈餘分配案	無	無異議照案審議通過，並提報董事會	不適用
	6. 本公司之孫公司 113 年度盈餘分配案	無	無異議照案審議通過，並提報董事會	不適用
	7. 修訂本公司「公司章程」案	無	無異議照案審議通過，並提報董事會	不適用
	8. 修訂本公司薪工循環作業辦法案	無	無異議照案審議通過，並提報董事會	不適用
	9. 本公司之孫公司增資案	無	無異議照案審議通過，並提報董事會	不適用
	10. 新增本公司之孫公司與曾孫公司間資金貸與額度案	無	無異議照案審議通過，並提報董事會	不適用
	11. 訂定本公司國內第一次無擔保轉換公司債換發新股基準日案	無	無異議照案審議通過，並提報董事會	不適用
114/5/09 第二屆 第五次	1. 本公司 114 年第一季合併財務報表案	無	無異議照案審議通過，並提報董事會	不適用
	2. 本公司擬透過第三地區之孫公司轉投資合資曾孫公司 30%股權案	無	無異議照案審議通過，並提報董事會	不適用
	3. 本公司透過第三地區之孫公司轉合資曾孫公司 30%股權增資案	無	無異議照案審議通過，並提報董事會	不適用

	4. 本公司之曾孫公司間資金貸與額度案	無	無異議照案審議通過，並提報董事會	不適用
	5. 本公司之孫公司增資案	無	無異議照案審議通過，並提報董事會	不適用

(二) 除前開事項外，其他未經審計委員會通過，而經全體董事三分之二以上同意之議決事項：無。

二、獨立董事對利害關係議案迴避之執行情形，應敘明獨立董事姓名、議案內容、應利益迴避原因以及參與表決情形：無。

三、獨立董事與內部稽核主管及會計師之溝通情形（應包括就公司財務、業務狀況進行溝通之重大事項、方式及結果等）。

(一) 本公司內部稽核主管除定期將各項稽核報告送交獨立董事外，亦每季出席審計委員會報告。獨立董事如有任何問題，內部稽核主管亦及時予以回覆，彼此間互動良好。

最近年度獨立董事與內部稽核主管溝通情形摘要：

審計委員會日期	溝通重點	溝通結果
113/12/27	114 年度稽核計畫	均無異議

(二) 本公司委任之會計師除每年出席股東會外，每季亦針對財務/會計相關事項向獨立董事說明，彼此間溝通良好。

最近年度獨立董事與會計師溝通情形摘要：

審計委員會日期	溝通重點	溝通結果
113/03/15	112 年度合併財務報表事項	均無異議
113/05/10	113 年度第一季財報核閱事項	均無異議
113/08/09	113 年度第二季財報核閱事項	均無異議
113/11/08	113 年度第三季財報核閱事項	均無異議
114/03/14	113 年度合併財務報表事項	均無異議
114/05/09	114 年度第一季財報核閱事項	均無異議

(三) 內部稽核主管及會計師每季與獨立董事單獨溝通，亦隨時視需求，直接與獨立董事聯繫，彼此間溝通良好。

(三)公司治理運作情形及其與上市上櫃公司治理實務守則差異情形及原因：

評估項目	運作情形			與上市上櫃公司治理實務守則差異情形及原因
	是	否	摘要說明	
一、公司是否依據「上市上櫃公司治理實務守則」訂定並揭露公司治理實務守則？	V		本公司於111年3月14日董事會通過訂定「公司治理實務守則」。	公司董事及內部控制制度均已按照「上市上櫃公司治理實務守則」及相關監理辦法辦理。
二、公司股權結構及股東權益				
(一) 公司是否訂定內部作業程序處理股東建議、疑義、糾紛及訴訟事宜，並依程序實施？	V		(一) 公司由發言人專責處理股東建議或糾紛問題。	無重大差異。
(二) 公司是否掌握實際控制公司之主要股東及主要股東之最終控制者名單？	V		(二) 本公司掌握主要股東及主要股東之最終控制者名單，與主要股東及主要股東之最終控制者均保持密切聯繫。	無重大差異。
(三) 公司是否建立、執行與關係企業間之風險控管及防火牆機制？	V		(三) 關係企業之財務、業務、會計等由專人負責，並受總公司控管與稽核以達風險控管機制。	無重大差異
(四) 公司是否訂定內部規範，禁止公司內部人利用市場上未公開資訊買賣有價證券？	V		(四) 為降低內部人股權轉讓違規情事，本公司皆依證交法規定落實辦理申報，並已訂定「防範內線交易」內部控制制度，明訂內部人及受僱人應以善良管理人之注意忠實執行職務，不得洩漏所悉之內部重大消息，以維護投資人權益。	無重大差異。
三、董事會之組成及職責				

評估項目	運作情形			與上市上櫃公司治理實務守則差異情形及原因
	是	否	摘要說明	
(一) 董事會是否擬訂多元化政策、具體管理目標及落實執行？	V		(一) 本公司基於多元化政策及強化公司治理並促進董事會組成與結構健全之發展，本公司董事候選人之提名係遵照公司章程之規定採用候選人提名制，評估各候選人學(經)歷資格、衡量專業背景、誠信度或相關專業資格等，經董事會決議通過後，送請股東會選任之。董事會成員組成除兼任公司經理人之董事不宜逾董事席次三分之一外，並就本身運作、營運型態及發展需求以擬訂適當之多元化政策。	無重大差異。
(二) 公司除依法設置薪資報酬委員會及審計委員會外，是否自願設置其他各類功能性委員會？	V		(二) 本公司依法設置薪資報酬委員會並於110年7月23日成立審計委員會，未來將視實際營運需求設置其他各類功能性委員會。	無重大差異。
(三) 公司是否訂定董事會績效評估辦法及其評估方式，每年並定期進行績效評估，且將績效評估之結果提報董事會，並運用於個別董事薪資報酬及提名續任之參考？	V		(三) 本公司已訂定董事會績效評估之辦法，並依規定於每年第一季結束前完成評鑑並申報相關資訊。	無重大差異。
(四) 公司是否定期評估簽證會計師獨立性？	V		(四) 每年已依相關法令定期評估簽證會計師獨立性與適當性。	無重大差異。
四、上市上櫃公司是否配置適任及適當人數之公司治理人員，並指定公司治理主管，負責公司治理相關事務(包括但不限於提供董事、監察人執行業務	V		本公司已於112年5月12日第五屆第十一次董事會決議財務主管曹雪芳兼任公司治理主管，負責處理公司治理相關事務，並協助董事遵循相關法	無重大差異。

評估項目	運作情形			與上市上櫃公司治理實務守則差異情形及原因
	是	否	摘要說明	
所需資料、協助董事、監察人遵循法令、依法辦理董事會及股東會之會議相關事宜、製作董事會及股東會議事錄等)？			令、依法辦理董事會及股東會之會議相關事宜。	
五、公司是否建立與利害關係人(包括但不限於股東、員工、客戶及供應商等)溝通管道，及於公司網站設置利害關係人專區，並妥適回應利害關係人所關切之重要企業社會責任議題？	V		本公司設有發言人及代理發言人，並於公司網站設置利害關係人專區，暢通與利害關係人間的溝通管道，與利害關係人間之溝通情況良好。	無重大差異。
六、公司是否委任專業股務代辦機構辦理股東會事務？	V		本公司委託富邦股務代辦機構辦理股東會事務。	無重大差異。
七、資訊公開				
(一) 公司是否架設網站，揭露財務業務及公司治理資訊？	V		(一) 本公司設有網站，有專人負責維護並隨時更新重要財務、業務資訊，以利股東及利害關係人參考。	無重大差異。
(二) 公司是否採行其他資訊揭露之方式（如架設英文網站、指定專人負責公司資訊之蒐集及揭露、落實發言人制度、法人說明會過程放置公司網站等）？	V		(二) 有專人負責相關資訊之蒐集，及公司重大事項之揭露，並落實發言人制度。	無重大差異。
(三) 公司是否於會計年度終了後兩個月內公告並申報年度財務報告，及於規定期限前提早公告並申報第一、二、三季財務報告與各月份營運情形？	V		(三) 本公司於會計年度終了後兩個月內公告並申報年度財務報告，且於規定期限前提早公告並申報第一、二、三季財務報告與各月份營運情形。	無重大差異。

評估項目	運作情形			與上市上櫃公司治理實務守則差異情形及原因
	是	否	摘要說明	
八、公司是否有其他有助於瞭解公司治理運作情形之重要資訊（包括但不限於員工權益、僱員關懷、投資者關係、供應商關係、利害關係人之權利、董事及監察人進修之情形、風險管理政策及風險衡量標準之執行情形、客戶政策之執行情形、公司為董事及監察人購買責任保險之情形等）？	V		1. 員工權益、僱員關懷方面：本公司以勞動基準法、性別工作平等法、性騷擾防治法等相關政府法令，作為本公司制定人資管理規章制度的最低基準，以確保員工權益。 2. 投資者關係方面：本公司除定期揭露公司重要營運資訊外，並持續提升公司資訊透明，以利投資人掌握公司經營動態及發展規劃。 3. 供應商關係方面：本公司與供應商之間維繫著長期良好的合作關係。 4. 利害關係人之權利方面：本公司為保障利害關係人之權益，已建立好各種良好、暢通之溝通管道，秉持誠信原則及負責態度妥適處理，並善盡企業社會責任。 5. 董事及監察人進修之情形：本公司董事依「上市上櫃董事、監查人進修推行要點規範」，進修證券法規研習等課程，已完全符合進修時數之規定。 6. 風險管理政策及風險衡量標準之執行情形：本公司依法訂定各種內部規章，並進行各種風險管理及評估。 7. 客戶政策之執行情形：本公司致力品質改善及專業技術之提升，提供予客戶最好的服務及產品。 8. 為董事及監察人購買責任保險之情形：本公司	無重大差異。

評估項目	運作情形			與上市上櫃公司治理實務守則差異情形及原因
	是	否	摘要說明	
			已為董事及獨立董事購買責任保險。	

九、請就臺灣證券交易所股份有限公司公司治理中心最近年度發布之公司治理評鑑結果說明已改善情形，及就尚未改善者提出優先加強事項與措施，說明如下：

(一) 已改善情形：

1.本公司已設置公司治理主管。

2.本公司已於股東議事手冊單獨列出董事酬金報告案，並揭示每位董事之個別酬金細目。

3.本公司已於董事改選時增加女性董事之席次，使其達到董事會席次1/3以上。

(二) 尚未改善擬優先加強事項與措施：

1.本公司預計於股東常會開會18日前上傳年報。

2.本公司預計每年至少召開二次法人說明會，且首尾兩次法人說明會間隔三個月以上。

（四）薪酬委員會組成、職責及運作情形：

1、薪資報酬委員會成員資料

114 年 3 月 31 日

條件 身分別＼姓名		專業資格與經驗	獨立性情形	兼任其他公開發行公司薪資報酬委員會成員家數
獨立董事(召集人)註 1	鄧廷堅註 1	擔任盟訓國際研發(股)公司執行長具備深厚法商及財務分析能力與產業知識豐富，雖擔任獨立董事已達三屆，但皆無違反公司法第30 條各款情事發生，且其在經營管理上皆能提供風險管理，提升董事會公司治理管理品質及監督功能。	依據本公司章程之規定，董事採候選人提名制選任之。本公司於董事會成員之提名與遴選時，已獲得每位董事的書面聲名、工作經歷、目前在職證明，以及提供之親屬關係表以予核實，已確認本身、配偶及其二親等以內親屬相對於公司的獨立性；且獨立董事皆已依證券交易法第十四條之三賦予充分參與決策及表示意見之權利，據以獨立執行相關職權。	—
獨立董事	詹益閔註 1	擔任胡連精密(股)公司董事具備深厚法商及財務分析能力與產業知識豐富，雖擔任獨立董事已達三屆，但皆無違反公司法第 30 條各款情事發生，且其在經營管理上皆能提供風險管理，提升董事會公司治理管理品質及監督功能。		—
獨立董事	莊仲杰註 1	擔任豪展醫療科技(股)公司財務長具備深厚法商及財務分析能力與產業知識豐富，雖擔任獨立董事已達三屆，但皆無違反公司法第 30 條各款情事發生，且其在經營管理上皆能提供風險管理，提升董事會公司治理管理品質及監督功能。		—

條件 身分別＼姓名		專業資格與經驗	獨立性情形	兼任其他公開發行公司薪資報酬委員會成員家數
獨立董事 (召集人)	饒孟友	擔任台北市獨董協會理事具備深厚法商及財務分析能力與產業知識豐富，雖擔任獨立董事已達三屆，但皆無違反公司法第 30 條各款情事發生，且其在經營管理上皆能提供風險管理，提升董事會公司治理管理品質及監督功能。	依據本公司章程之規定，董事採候選人提名制選任之。本公司於董事會成員之提名與遴選時，已獲得每位董事的書面聲名、工作經歷、目前在職證明，以及提供之親屬關係表以予核實，已確認本身、配偶及其二親等以內親屬相對於公司的獨立性；且獨立董事皆已依證券交易法第十四條之三賦予充分參與決策及表示意見之權利，據以獨立執行相關職權。	—
獨立董事	詹卓穎	擔任台展電氣有限公司總經理具備深厚法商及財務分析能力與產業知識豐富，雖擔任獨立董事已達三屆，但皆無違反公司法第 30 條各款情事發生，且其在經營管理上皆能提供風險管理，提升董事會公司治理管理品質及監督功能。		—
獨立董事	朱淑娟	曾任職於台北富邦商業銀行國外部主管具備深厚法商及財務分析能力與產業知識豐富，雖擔任獨立董事已達三屆，但皆無違反公司法第 30 條各款情事發生，且其在經營管理上皆能提供風險管理，提升董事會公司治理管理品質及監督功能。		—

條件 身分別＼姓名		專業資格與經驗	獨立性情形	兼任其他公開發行公司薪資報酬委員會成員家數
獨立董事	薛守眞	擔任堡橋國際有限公司財務副總具備深厚法商及財務分析能力與產業知識豐富，雖擔任獨立董事已達三屆，但皆無違反公司法第 30 條各款情事發生，且其在經營管理上皆能提供風險管理，提升董事會公司治理管理品質及監督功能。		—

註 1:已於 113 年 06 月 21 日解任

2. 薪資報酬委員會運作情形

(1) 本公司之薪資報酬委員會委員計 4 人。

(2) 本屆委員任期：113 年 6 月 21 日至 116 年 6 月 20 日，113 年及 114 年截至年報刊印日止，薪資報酬委員會開會 2 次(A)，委員資格及出席情形如下：

職稱	姓名	實際出席次數(B)	委託出席次數	實際出席率(%)(B/A)	備註
召集人	鄧廷堅 註 1	1	—	100%	薪酬委員之職權範圍： (1) 訂定並定期檢討董事及經理人績效評估與薪資報酬之政策、制度、標準與結構。 (2) 定期評估並訂定董事及經理人之薪資報酬(包括現金報酬、認股權、分紅入股、退休福利或離職給付、各項津貼及其他具有實質獎勵之措施)。
委員	詹益閔 註 1	1	—	100%	
委員	莊仲杰 註 1	1	—	100%	
召集人	饒孟友	1	—	100%	
委員	詹卓穎	1	—	100%	

職稱	姓名	實際出席次數(B)	委託出席次數	實際出席率(%)(B/A)	備註
委員	朱淑娟	1	—	100%	
委員	薛守眞	1	—	100%	

註 1:已於 113 年 06 月 21 日解任

其他應記載事項：

一、董事會如不採納或修正薪資報酬委員會之建議，應敘明董事會日期、期別、議案內容、董事會決議結果以及公司對薪資報酬委員會意見之處理(如董事會通過之薪資報酬優於薪資報酬委員會之建議，應敘明其差異情形及原因)：無。

二、薪資報酬委員會之議決事項，如成員有反對或保留意見且有紀錄或書面聲明者，應敘明薪資報酬委員會日期、期別、議案內容、所有成員意見及對成員意見之處理：無。

3. 提名委員會成員資料及運作情形資訊：本公司未設置提名委員會，故不適用。

（五）推動永續發展執行情形及與上市上櫃公司永續發展實務守則差異情形及原因

推動項目	執行情形			與上市上櫃公司永續發展實務守則差異情形及原因
	是	否	摘要說明	
一、公司是否建立推動永續發展之治理架構，且設置推動永續發展專（兼）職單位，並由董事會授權高階管理階層處理，及董事會督導情形？(上市上櫃公司應填報執行情形，非屬遵循或解釋。)		V	本公司已於 111 年 3 月 14 日董事會訂定「永續發展實務守則」。本公司每年積極從事社會、環境及員工關注議題等相關活動，皆由總經理作為精神領袖，並由各單位推動與執行。 為實踐永續發展，其執行面向除落實公司治理外，尚包含發展永續環境、維護社會公益、加強企業永續展資訊揭露等，本公司隨時關注國內外永續發展相關規範之變動，據以檢討及調整本公司之推動計畫。	本公司未來將視需求評估設置推動企業社會責任專（兼）職單位。
二、公司是否依重大性原則，進行與公司營運相關之環境、社會及公司治理議題之風險評估，並訂定相關風險管理政策或策略？	V		本公司由總經理室為召集單位，與各部門就營運相關之環境、社會及公司治理議題進行討論與評估，將風險構面區分為策略與營運風險、財務風險、資訊安全風險、法遵風險及永續風險等五大面向，分別向下評估辨識各風險事項，並訂定相關因應策略。 本公司包含子公司依重大性原則進行風險評估。	無重大差異。
三、環境議題				
(一) 公司是否依其產業特性建立合適之環境管理制度？	V		(一) 本公司為貿易百貨類，於製造過程中並無汙染廢液及廢水產生，對於環境之管理係依據國家要求相關法令規定辦理。	無重大差異。
(二) 公司是否致力於提升能源使用效率及使用對環境負荷衝擊低之再生物料？	V		(二)為了實現節能減碳與永續經營的目標，本公司持續從辦公設備、照明系統、空調系統、用水用電管理等多個面向著手，積極推動各項節能措施，致力於降低營運過程中的能源	無重大差異。

推動項目	執行情形			與上市上櫃公司永續發展實務守則差異情形及原因
	是	否	摘要說明	
			消耗。 台北總公司： 1.執行垃圾分類及資源回收 2.文書用紙雙面使用 3.回收紙張重覆利用，以減少紙張用量 4.提倡隨手關燈 中國： 辦公設備、照明系統、空調系統、用水用電管理、員工活動等多個方面，為公司提供了減少能源消耗的具體措施，通過推行這些措施，能夠幫助公司在運營過程中降低能源成本，實現可持續發展目標。 越南: 1.每個生產車間都有裝電錶和水錶以方便監督能源使用 2.將傳統燈泡換成LED燈 3.發行空調電梯燈設備的使用規範、在各個房間或區域門口張貼關燈/空調的提醒 4.將走廊的傳統開關改成人體感應開關	
(三) 公司是否評估氣候變遷對企業現在及未來的潛在風險與機會，並採取氣候相關議題之因應措施？	V		(三) 本公司依TCFD架構，於永續報告書揭露企業對氣候相關風險與機會之治理、策略、風險管理、指標和目標。評估氣候風險替公司帶來的風險並進行評估，決定相對應的策略，進而採取相關的管理方式。	無重大差異。
(四) 公司是否統計過去兩年溫室氣體排放量、用水量及廢棄物總重量，並制定節能減碳、溫室氣體減量、減少用水或其他廢	V		(四)廢棄物管理： 台北總公司所有生產活動皆依循政府相關環保法令辦理，2024年產出之廢棄物亦全數	無重大差異。

推動項目	執行情形			與上市上櫃公司永續發展實務守則差異情形及原因
	是	否	摘要說明	
棄物管理之政策？			依規定委由合格清運業者妥善處理。針對各國廠區，公司亦推動在地化的環保管理措施，例如：中國廠區將大量落葉經科學化處理轉化為有機肥，不僅實現資源循環再利用，也降低環境衝擊，並為園區綠化提供環保肥料。越南廠區持續推動廢棄物減量與再利用，從源頭控管與技術優化著手，提升資源化效率，減少最終處理量，落實企業對環境的責任。 水資源管理： 台北總公司內部節水宣導課程或週會提醒用水觀念，鼓勵使用環保餐具。 中國廠區節水設備安裝於廠區及辦公區域之衛生間、茶水間等用水處，全面安裝節水型水龍頭與低耗水馬桶，透過優化出水設計與控制水流方式，有效降低日常用水耗損。用水習慣培養，張貼節水宣導標語，提醒員工養成良好用水習慣，如隨手關水、合理用水等。並定期巡檢用水設施，及時修繕漏水點，以避免水資源之無形流失。公司持續投入資金採購節能節水相關設備，並建置能源監測系統，以掌握資源使用狀況。亦與專業能源服務公司合作，導入節能技術與顧問輔導，提升整體能源效率，確保各項節能減碳措施的可行性與成效。 溫室氣體排放管理： 1. 設定能效目標，優化能源使用，提高可	

推動項目	執行情形			與上市上櫃公司永續發展實務守則差異情形及原因
	是	否	摘要說明	
			再生能源占比。 2. 承諾淨零排放，實施碳捕集、碳補償及供應鏈減排措施。 3. 遵守國際及地方環保法規，定期報告排放數據，接受稽核。 4. 優先選擇低碳供應商與環保材料，推動產業鏈永續發展。 5. 提供教育訓練，提高環保意識，鼓勵低碳行為。	
四、社會議題				
(一) 公司是否依照相關法規及國際人權公約，制定相關之管理政策與程序？	V		(一) 本公司依循國家現行相關法令，包括勞動基準法、就業服務法與性別工作平等法等，確保不侵犯基本人權，使公司內、外部成員，均能獲得公平有尊嚴對待。且於公司規章制度內提供員工工作規則、績效評核辦法等，使員工了解相關勞動法令及基本權利。	無重大差異。
(二) 公司是否訂定及實施合理員工福利措施（包括薪酬、休假及其他福利等），並將經營績效或成果適當反映於員工薪酬？	V		(二) 本公司重視勞工人權，嚴格遵循勞動基準法、性別工作平等法，依公司營運成果及個人績效分配員工酬勞及調薪與完善的保險及退休計畫。	無重大差異。
(三) 公司是否提供員工安全與健康之工作環境，並對員工定期實施安全與健康教育？	V		(三) 定期地板清洗及施作病蟲細菌與鼠害防治消毒作業，設置門禁管理保障員工出入安全，制定相關管理辦法訓練員工緊急應變預防職業災害發生並促進員工身心健康；本公司截至年報刊印日止，尚無任何火災造成員	無重大差異。

推動項目	執行情形			與上市上櫃公司永續發展實務守則差異情形及原因
	是	否	摘要說明	
			工傷亡之情事，且職業災害為0。	
(四) 公司是否為員工建立有效之職涯能力發展培訓計畫？	V		(四) 公司訂有教育訓練辦法，對於新進人員職前訓練、在職專業訓練以及主管職培訓皆有計畫與執行，並提供員工外訓補助，鼓勵員工職能之精進與發展。	無重大差異。
(五) 針對產品與服務之顧客健康與安全、客戶隱私、行銷及標示等議題，公司是否遵循相關法規及國際準則，並制定相關保護消費者或客戶權益政策及申訴程序？	V		(五) 本公司密切掌握客戶權益法令之更新及相關脈動，並由專責單位進行布達、制定政策及因應措施。除前已敘明關於產品服務行銷標示之具體作為，本公司實施重點教育訓練強化員工及合作供應商關於消費者保護、廣告、隱私權之法治觀念，並設有公開透明管道及專責單位可受理消費者意見申訴。	無重大差異。
(六) 公司是否訂定供應商管理政策，要求供應商在環保、職業安全衛生或勞動人權等議題遵循相關規範，及其實施情形？	V		(六) 本公司善盡採購責任主動檢視及建立供應鏈管理制度，注重人權亦要求供應商接受公司的「零容忍」道德商業貿易標準，達到禁止使用童工、不使用監獄工、不以任何形式賄賂本企業員工之行為、有合法經營資格證照、符合職業衛生安全相關規定，並每一季度完成工廠評鑑報告。	無重大差異。
五、公司是否參考國際通用之報告書編製準則或指引，編製永續報告書等揭露公司非財務資訊之報告書？前揭報告書是否取得第三方驗證單位之確信或保證意見？		V	本公司係參照GRI協會於2021年公佈之通用準則2021(Universal Standards 2021)，作為報告書資訊揭露的參考基礎，並呼應「上櫃公司永續發展實務守則」、氣候相關財務揭露框架（Task Force on Climate-related Financial Disclosures, TCFD）及SASB永續會計準則（Sustainability Accounting Standards Board, SASB）編撰永續報告書。	未來執行之方向。

推動項目	執行情形			與上市上櫃公司永續發展實務守則差異情形及原因
	是	否	摘要說明	
			2024年永續報告書未受第三方驗證單位查證或確信，未來將有計畫進行。	

六、公司如依據「上市上櫃公司永續發展實務守則」定有本身之永續發展守則者，請敘明其運作與所定守則之差異情形：無。

本公司依公司法及證期局相關法規進行公司治理，並已涵蓋主要治理原則。

七、其他有助於瞭解推動永續發展情形之重要資訊：無。

氣候相關資訊執行情形

<table>
<tr><th>項目</th><th>執行情形</th></tr>
<tr><td>1. 敘明董事會與管理階層對於氣候相關風險與機會之監督及治理。</td><td>本公司已於 2022 年 3 月 14 日經董事會通過訂定「永續發展實務守則」，並由總經理擔任精神領袖，帶領各單位積極推動與執行社會、環境及員工關注等相關議題。為實踐永續發展理念，公司除落實公司治理外，亦著重於推動環境永續、維護社會公益及強化企業永續資訊揭露，並持續關注國內外永續相關規範之變動，據以檢討並調整推動策略與計畫。本公司每年定期召開董事會，會議中向董事會報告 ESG 及氣候變遷相關議題，以強化及推動永續發展執行情形及成效，並由公司總經理組成 ESG 推動組織，以確保執行流程能夠順利運作。</td></tr>
<tr><td>2. 敘明所辨識之氣候風險與機會如何影響企業之業務、策略及財務(短期、中期、長期)。

3. 敘明極端氣候事件及轉型行動對財務之影響。</td><td>風險類別:
<table>
<tr><th></th><th>短期</th><th>中期</th><th>長期</th></tr>
<tr><td>風險類別</td><td>●轉型風險：
【政策和法規】-徵收碳匯
●實體風險：
【立即性風險】-極端天氣事件的嚴重性和頻率增加</td><td>●轉型風險：
【政策和法規】-強化排放量報導義務。
【技術風險】-轉型至低碳減塑技術。
【名譽風險】-氣候因應行動不足，造成品牌聲譽下降。
●實體風險：
【立即性風險】-旱災增加造成供應鏈中斷</td><td>●轉型風險：
【政策和法規】-淨零排放趨勢
●實體風險：
【長期性風險】-海平面上升</td></tr>
<tr><td>財務影響</td><td>●營運成本增加</td><td>●營運成本增加
●營業費用增加
●減碳設備設置與運轉成本增加</td><td>●營運成本增加
●營業費用增加</td></tr>
<tr><td>風險因應措施</td><td>●強化綠色研發與創新
●評估生產據點水災風險，並執行風險減緩措施</td><td>●提升能源使用效率，降低碳排。
●持續投入研發低碳產品開發替代原物料
●尋找其他地區供應商
●開發替代原物料</td><td>●持續執行溫室氣體減量行動
●新設營運據之地點考量水災風險</td></tr>
</table></td></tr>
</table>

<table>
<tr><th>項目</th><th>執行情形</th></tr>
<tr><td></td><td>機會類別:
<table>
<tr><th></th><th>短期</th><th>中期</th><th>長期</th></tr>
<tr><td>機會類別</td><td>●新低碳產品與服務之研發與創新
●使用低排放的能源</td><td>●提升資源使用效率
●採用節能措施</td><td>●提升企業聲譽</td></tr>
<tr><td>財務影響</td><td>●營收增加</td><td>●營運成本降低</td><td>●提高籌資可得性並降低資金成本</td></tr>
<tr><td>機會因應措施</td><td>●持續投入研發低碳產品</td><td>●使用再生能源
●開發替代原物料
●採用環境管理系統，追蹤能源使用狀況</td><td>●透過透明揭露提升企業綠色形象
●強化公司治理，建立公司重視氣候相關議題且投入行動之文化
●提升永續評比成績，建立良好形象</td></tr>
</table></td></tr>
<tr><td>4. 敘明氣候風險之辨識、評估及管理流程如何整合於整體風險管理制度。</td><td>董事會為本公司風險控管的最高決策單位，直接監督公司內風險治理架構。定期對風險進行鑑別與分析，並由各部門進行因應策略規劃，整合及管理可能影響營運與獲利的風險，每年至少一次向董事會提出管理執行情形，監督並追蹤檢討經營團隊風險管理執行情況，以期強化企業體質。</td></tr>
<tr><td>5. 若使用情境分析評估面對氣候變遷風險之韌性，應說明所使用之情境、參數、假設、分析因子及主要財務影響。</td><td>本公司尚未使用情境分析評估面對氣候變遷風險之韌性，公司將於適當時機導入評估。</td></tr>
<tr><td>6. 若有因應管理氣候相關風險之轉型計畫，說明該計畫內容，及用於辨識及管理實體風險及轉型風險之指標與目標。</td><td>公司尚未規劃因應氣候相關風險之轉型計畫，將於適當時機評估規畫之。</td></tr>
<tr><td>7. 若使用內部碳定價作為規劃工具，應說明價格制定基礎。</td><td>本公司尚未制定任何內部碳定價，但每年會向董事會匯報具體落實減碳行動。</td></tr>
<tr><td>8. 若有設定氣候相關目標，應說明所涵蓋之活動、溫室氣體排放範疇、規劃期程，每年達成進度等資訊；若使用碳抵</td><td>2024 年採公司內部自主盤查，依據「上市上櫃永續發展藍圖」，預計 2026 年完成 2025 年母公司溫室氣體盤查，預計 2027 年完成 2026 年合併公司溫室氣體盤查。</td></tr>
</table>

項目	執行情形
換或再生能源憑證(RECs)以達成相關目標，應說明所抵換之減碳額度來源及數量或再生能源憑證(RECs)數量。	
9. 溫室氣體盤查及確信情形與減量目標、策略及具體行動計畫（另填於 1-1 及 1-2)。	依據「上市上櫃永續發展藍圖」，預計 2028 年進行 2027 年母公司溫室氣體盤查確信，2029 年進行 2028 年合併公司溫室氣體盤查確信。

1-1 最近二年度公司溫室氣體盤查及確信情形

1-1-1 溫室氣體盤查資訊

敘明溫室氣體最近二年度之排放量(公噸 CO2e)、密集度(公噸 CO2e/百萬元)及資料涵蓋範圍。

弘帆之台北總公司 2023 年、2024 年皆為內部自主盤查，統計結果如下表所示：

弘帆-台北總公司近二年溫室氣體排放狀況		
項目	2023年	2024年
範疇一：直接溫室氣體排放(tonCO_2e)	0	0
範疇二：間接溫室氣體排放(tonCO_2e)	30.52	29.68
總排放量=範疇一+範疇二(tonCO_2e)	30.52	29.68
溫室氣體排放強度((tonCO_2e)/年營收(百萬元))	0.0088	0.0082

註 1：直接排放量(範疇一，即直接來自於公司所擁有或控制之排放源)、能源間接排放量(範疇二，即來自於輸入電力、熱或蒸氣而造成間接之溫室氣體排放)及其他間接排放量(範疇三，即由公司活動產生之排放，非屬能源間接排放，而係來自於其他公司所擁有或控制之排放源)。

註 2：直接排放量及能源間接排放量資料涵蓋範圍，應依財團法人中華民國證券櫃檯買賣中心「上櫃公司編製與申報永續報告書作業辦法」(下稱本作業辦法)第 4 條之項規定所定時程辦理，其他間接排放量資訊得自願揭露。

註 3：溫室氣體盤查標準：溫室氣體盤查議定書（Greenhouse Gas Protocol,GHG Protocol）或國際標準組織（International Organization for Standardization,ISO 之 ISO 14064-1 。

註 4：溫室氣體排放量之密集度得以每單位產品/服務或營業額計算，惟至少應敘明以營業額（新臺幣百萬元）計算之數據。

註 5：2023 年、2024 年的排放量為本公司自主盤查統計結果尚未經第三方機構驗證。

註 6：溫室氣體排放強度((tonCO2e)/年營收(百萬元))計算以本公司合併報表年營收計算。

1-1-2 溫室氣體確信資訊

敘明最近兩年度確信情形說明，包括確信範圍、確信機構、確信準則及確信意見。
依據「上市上櫃永續發展藍圖」，預計 2026 年完成 2025 年母公司溫室氣體盤查，預計 2027 年完成 2026 年合併公司溫室氣體盤查；預計 2028 年進行 2027 年母公司溫室氣體盤查確信，2029 年進行 2028 年合併公司溫室氣體盤查確信。
註1：應依本作業辦法第4條之1第3項規定所定時程辦理。 註2：確信機構應符合臺灣證券交易所股份有限公司及財團法人中華民國證券櫃檯買賣中心訂定之永續報告書確信機構相關規定。

（六）履行誠信經營情形及與上市上櫃公司誠信經營守則差異情形及原因：

評估項目	運作情形			與上市上櫃公司誠信經營守則差異情形及原因
	是	否	摘要說明	
一、訂定誠信經營政策及方案				
(一) 公司是否制定經董事會通過之誠信經營政策，並於規章及對外文件中明示誠信經營之政策、作法，以及董事會與高階管理階層積極落實經營政策之承諾？	V		(一) 本公司訂有「誠信經營守則」規範公司誠信經營政策。為使員工、經理人及董事確實知悉並遵守，於每年定期辦理宣導，並納入內部控制制度。	無重大差異。
(二) 公司是否建立不誠信行為風險之評估機制，定期分析及評估營業範圍內具較高不誠信行為風險之營業活動，並據以訂定防範不誠信行為方案，且至少涵蓋「上市上櫃公司誠信經營守則」第七條第二項各款行為之防範措施？	V		(二) 本公司誠信經營守則已明確規範禁止行賄及收賄、禁止提供非法政治獻金、禁止不當慈善捐贈或贊助，及禁止不合理禮物、款待或其他不正當利益防範方案及處理程序，且於新進人員報到時，進行宣導與說明，並不定期員工、經理人及董事辦理相關規定之公告及通知，以提升誠信及自律觀念。	無重大差異。

評估項目	運作情形			與上市上櫃公司誠信經營守則差異情形及原因
	是	否	摘要說明	
(三) 公司是否於防範不誠信行為方案內明定作業程序、行為指南、違規之懲戒及申訴制度，且落實執行，並定期檢討修正前揭方案？	V		(三) 本公司就具較高不誠信行為風險之營業活動，建立有效之會計制度及內部控制制度，無外帳或保留秘密帳戶，並隨時檢討，俾確保制度之設計及執行持續有效。 此外本公司誠信經營守則已明確規範禁止行賄及收賄、禁止提供非法政治獻金、禁止不當慈善捐贈或贊助，及禁止不合理禮物、款待或其他不正當利益防範方案及處理程序，且於新進人員報到時，進行宣導與說明，並不定期向員工、經理人及董事辦理相關規定之公告及通知，以提升誠信及自律觀念。	無重大差異。
二、落實誠信經營				
(一) 公司是否評估往來對象之誠信紀錄，並於其與往來交易對象簽訂之契約中明定誠信行為條款？	V		(一) 本公司從事商業活動時，避免與有不誠信行為紀錄者進行交易，並在相關的商業契約中明訂誠信行為條款之情形。	無重大差異。
(二) 公司是否設置隸屬董事會之推動企業誠信經營專責單位,並定期(至少一年一次)向董事會報告其誠信經營政策與防範不誠信行為方案及監督執行情形？	V		(二) 本公司內部稽核單位負責稽查企業內部是否有違反誠信經營之情事，並定期向董事會報告。	無重大差異。
(三) 公司是否制定防止利益衝突政策、提供適當陳述管道，並落實執行？	V		(三) 本公司於誠信經營守則中已訂定防止利益衝突政策，如發現有違反規定時，得向經理人、內部稽核主管	無重大差異。

評估項目	運作情形			與上市上櫃公司誠信經營守則差異情形及原因
	是	否	摘要說明	
			等檢舉。	
(四) 公司是否為落實誠信經營已建立有效的會計制度、內部控制制度，並由內部稽核單位依不誠信行為風險之評估結果，擬訂相關稽核計畫，並據以查核防範不誠信行為方案之遵循情形，或委託會計師執行查核？	V		(四) 公司管理階層已建立有效之會計制度及內部控制制度，內部稽核人員依風險高低排定稽核計畫並執行查核，查核結果未發現違反誠信經營之情形。	無重大差異。
(五) 公司是否定期舉辦誠信經營之內、外部之教育訓練？	V		(五) 本公司定期宣導以使其充份了解公司政策及違反誠信經營之情形。	無重大差異。
三、公司檢舉制度之運作情形				
(一) 公司是否訂定具體檢舉及獎勵制度，並建立便利檢舉管道，及針對被檢舉對象指派適當之受理專責人員？	V		(一) 本公司董事、經理人、員工與實質控制者發現有違反誠信經營規定之情事，應主動向內部稽核檢舉，或申訴管道(如檢舉信箱：mis@bonfame.com)。	無重大差異。
(二) 公司是否訂定受理檢舉事項之調查標準作業程序、調查完成後應採取之後續措施及相關保密機制？	V		(二) 本公司已明訂違反規定之申訴調查制度與懲戒制度，並即時於公司內部網站揭露違反人員之職稱、姓名、違反日期、違反內容及處理情形等資訊，公司對於檢舉人身份及檢舉內容將確實保密，並積極查證與處理。確有違反誠信經營規定者，將視情節輕重予以懲處。	無重大差異。
(三) 公司是否採取保護檢舉人不因檢舉而遭受不當處置之措施？	V		(三) 本公司依據「誠信經營守則」相關規定，已設立內外部人員對於不合	無重大差異。

評估項目	運作情形			與上市上櫃公司誠信經營守則差異情形及原因
	是	否	摘要說明	
			法(包括貪汙)與不道德行為的檢舉暨申訴管道(如檢舉信箱：mis@bonfame.com)，檢舉資訊將予以保密，及依法採取適當之保護措施保護檢舉人的個人資料及隱私。	
四、加強資訊揭露 公司是否於其網站及公開資訊觀測站，揭露其所定誠信經營守則內容及推動成效？	V		本公司於公開資訊觀測站公告經營守則並於年報揭露誠信經營守則相關資訊，及設有網站，揭露公司相關資訊，並有專人負責資料維護更新及於公開資訊觀測站依法令規定揭露相關訊息。	無重大差異。
五、公司如依據「上市上櫃公司誠信經營守則」定有本身之誠信經營守則者，請敘明其運作與所定守則之差異情形：無差異。				
六、其他有助於瞭解公司誠信經營運作情形之重要資訊:無。 (一) 本公司「董事會議事規範」中訂有董事利益迴避制度，董事對於會議事項，與其自身或其代表之法人有利害關係者，應於當次董事會說明其利害關係之重要內容，如有害於公司利益之虞時，不得加入討論及表決，且討論及表決時應予迴避，並不得代理其他董事行使其表決權。 (二) 本公司訂有「防範內線交易」內部控制制度，明訂內部人(含董事、監察人、經理人等)及受僱人應以善良管理人之注意忠實執行職務，不得洩露所知悉之內部重大消息；另對本公司以外之機構或人員因參與本公司併購、重要備忘錄、策略聯盟、其他業務合作計畫或重要契約之簽訂，亦要求其簽署保密協定，承諾不得洩露所知悉之本公司內部重大消息。				

(七)其他足以增進對公司治理運作情形瞭解之重要資訊，得一併揭露：本公司公司治理運作情形，可至公開資訊觀測站或本公司網站查詢。

(八)內部控制制度執行狀況應揭露下列事項：

1. 內部控制聲明書：

弘帆股份有限公司

內部控制制度聲明書

日期：114年03月14日

本公司民國 113 年度之內部控制制度，依據自行評估的結果，謹聲明如下：

一、本公司確知建立、實施和維護內部控制制度係本公司董事會及經理人之責任，本公司業已建立此一制度。其目的係在對營運之效果及效率(含獲利、績效及保障資產安全等）、報導具可靠性、及時性、透明性及符合相關規範暨相關法令規章之遵循等目標的達成，提供合理的確保。

二、內部控制制度有其先天限制，不論設計如何完善，有效之內部控制制度亦僅能對上述三項目標之達成提供合理的確保；而且，由於環境、情況之改變，內部控制制度之有效性可能隨之改變。惟本公司之內部控制制度設有自我監督之機制，缺失一經辨認，本公司即採取更正之行動。

三、本公司係依據「公開發行公司建立內部控制制度處理準則」（以下簡稱「處理準則」）規定之內部控制制度有效性之判斷項目，判斷內部控制制度之設計及執行是否有效。該「處理準則」所採用之內部控制制度判斷項目，係為依管理控制之過程，將內部控制制度劃分為五個組成要素：1.控制環境，2.風險評估，3.控制作業，4.資訊與溝通，及5.監督作業。每個組成要素又包括若干項目。前述項目請參見「處理準則」之規定。

四、本公司業已採用上述內部控制制度判斷項目，評估內部控制制度之設計及執行的有效性。

五、本公司基於前項評估結果，認為本公司於民國113年12月31日的內部控制制度（含對子公司之監督與管理），包括瞭解營運之效果及效率目標達成之程度、報導係屬可靠、及時、透明及符合相關規範暨相關法令規章之遵循有關的內部控制制度等之設計及執行係屬有效，其能合理確保上述目標之達成。

六、本聲明書將成為本公司年報及公開說明書之主要內容，並對外公開。上述公開之內容如有虛偽、隱匿等不法情事，將涉及證券交易法第二十條、第三十二條、第一百七十一條及第一百七十四條等之法律責任。

七、本聲明書業經本公司民國114年03月14日董事會通過，出席董事7人中，有0人持反對意見，餘均同意本聲明書之內容，併此聲明。

弘帆股份有限公司

董事長：朱鵬飛　　簽章

總經理：朱鵬飛　　簽章

2.委託會計師專案審查內部控制制度者，應揭露會計師審查報告：無。

(九)最近年度及截至年報刊印日止，股東會及董事會之重要決議：

1.113.06.21 股東常會重要決議及執行情形

決議事項	決議結果	執行情形說明
1.承認本公司112 年度營業報告書及合併財務報表案	經票決結果(含電子票)，贊成權數 38,778,863權，佔出席股東表決權數97.91%，反對權數292,915權，棄權權數532,849權，本案表決結果照原議案通過。	已依公司法等相關法令規定辦理及公告申報。
2.承認本公司112 年度盈餘分配案	經票決結果(含電子票)，贊成權數 38,796,843權，佔出席股東表決權數97.96%，反對權數293,935權，棄權權數513,849權，本案表決結果照原議案通過。	已依相關法令辦理。
3.全面改選董事及獨立董事案	董事普世開發(股)公司代表人:朱鵬飛 39,534,113權 獨立董事薛守眞 36,892,444權 獨立董事饒孟友 36,887,266權 獨立董事朱淑娟 36,880,869權 董事王佑生 36,876,444權 董事董靜儒 36,876,201權 獨立董事詹卓36,873,867權	已依相關法令辦理。
4.解除新任董事及其代表人競業禁止案	經票決結果(含電子投票)，贊成權數 38,728,208權，佔出席股東表決權數97.78%，反對權數358,045權，棄權權數518,374權，本案表決結果照原議案通過。	已依相關法令辦理。

本公司112年度之盈餘分派已於民國113年03月15日召開董事會授權董事長，訂定113年04月27日為除息基準日，現金股利新台幣319,471,332元於113年05月22日發放。

2.113 年度及截至年報刊印日止董事會之重要決議

日 期	會 議	重 要 決 議 事 項	證交法14-3所列事項	獨立董事意見及公司對意見之處理	董事會之決議結果
113.03.15	第五屆第十五次	1.本公司 112 年度合併財務報表案	V	無	經出席董事表決通過
		2.本公司 112 年員工及董事酬勞分配案	V	無	經出席董事表決通過
		3.本公司 112 年度營業報告書	V	無	經出席董事表決通過
		4.本公司 112 年度盈餘分配及股利分派表	V	無	經出席董事表決通過
		5.本公司 112 年度之內控聲明書	V	無	經出席董事表決通過
		6.本公司增加子公司投資案	V	無	經出席董事表決通過
		7.本公司向銀行申請融資授信額度案	V	無	經出席董事表決通過
		8.本公司擬透過第三地區之曾孫公司轉投資合資曾孫公司 10%股權案	V	無	經出席董事表決通過
		9.本公司之孫公司轉投資東莞貿易有限公司案	V	無	經出席董事表決通過
		10.本公司擬辦理發行國內第二次無擔保轉換公司債暨國內第三次無擔保轉換公司債案	V	無	經出席董事表決通過
		11.訂定本公司國內第一次無擔保轉換公司債換發新股基準日案	V	無	經出席董事表決通過
		12.本公司全面改選董事及獨立董事案	V	無	經出席董事表決通過
		13.本公司解除新任董事及其代表人競業禁止案	V	無	經出席董事表決通過
		14.修訂本公司「公司章程」案	V	無	經出席董事表決通過
		15.擬訂定本公司民國 113 年股東常會召集時間、地點、提案期間及議案內容討論案	V	無	經出席董事表決通過
113.05.10	第五屆第十六次	1.本公司 113 年第一季合併財務報表案	V	無	經出席董事表決通過
		2.本公司之子公司盈餘分配案	V	無	經出席董事表決通過
		3.本公司之孫公司盈餘分配案	V	無	經出席董事表決通過
		4.修訂本公司董事會議事規範案	V	無	經出席董事表決通過
		5.訂定本公司國內第一次無擔保轉換公司債換發新股基準日案	V	無	經出席董事表決通過
		6.本公司擬透過曾孫公司轉投資合資10%股權案	V	無	經出席董事表決通過

日 期	會 議	重 要 決 議 事 項	證交法14-3所列事項	獨立董事意見及公司對意見之處理	董事會之決議結果
		7.本公司擬透過孫公司轉投資合資49%股權案	V	無	經出席董事表決通過
113.06.21	第六屆第一次	1.第六屆董事長選任案	V	無	經出席董事表決通過
		2.委任第二屆審計委員會之委員案	V	無	經出席董事表決通過
		3.委任第六屆薪酬委員會之委員案	V	無	經出席董事表決通過
113.08.09	第六屆第二次	1.本公司113年第二季合併財務報表案	V	無	經出席董事表決通過
		2.本公司之孫公司以債轉增資案	V	無	經出席董事表決通過
		3.新增本公司之孫公司與曾孫公司間資金貸與額度案	V	無	經出席董事表決通過
		4.本公司透過第三地區之孫公司轉投資合資曾孫公司26.66%股權移轉案	V	無	經出席董事表決通過
		5.本公司之曾孫公司越南廠房增建案	V	無	經出席董事表決通過
		6.本公司之曾孫公司購買辦公室案	V	無	經出席董事表決通過
		7.本公司之曾孫公司購買員工宿舍案	V	無	經出席董事表決通過
113.11.08	第六屆第三次	1.本公司113年第三季合併財務報表案	V	無	經出席董事表決通過
		2.本公司之越南公司購買河內辦公室及宿舍案	V	無	經出席董事表決通過
		3.本公司之曾孫公司轉投資香港公司案	V	無	經出席董事表決通過
		4.本公司透過第三地區之孫公司轉合資曾孫公司3.34%股權移轉案	V	無	經出席董事表決通過
		5.本公司擬透過孫公司轉投資合資20%股權案	V	無	經出席董事表決通過
		6.本公司擬透過孫公司轉投資合資40%股權案	V	無	經出席董事表決通過
		7.訂定本公司國內第一次無擔保轉換公司債換發新股基準日案	V	無	經出席董事表決通過
113.12.27	第六屆第四次	1.本公司114年度預算案	V	無	經出席董事表決通過
		2.本公司114年度稽核計劃案	V	無	經出席董事表決通過
		3.本公司各項薪資、年終報酬項目案	V	無	經出席董事表決通過
		4.配合勤業眾信聯合會計師事務所內部輪調更換會計師案	V	無	經出席董事表決通過
		5.本公司向銀行融資授信額度申請案	V	無	經出席董事表決通過

日 期	會 議	重 要 決 議 事 項	證交法14-3所列事項	獨立董事意見及公司對意見之處理	董事會之決議結果
		6.訂定本公司永續資訊管理作業辦法案	V	無	經出席董事表決通過
		7.本公司之孫公司轉投資合資曾孫公司49%股權增資案	V	無	經出席董事表決通過
		8.註銷本公司之曾孫公司間資金貸與額度案	V	無	經出席董事表決通過
114.03.14	第六屆第五次	1.本公司113年度合併財務報表案	V	無	經出席董事表決通過
		2.本公司113年員工及董事酬勞分配案	V	無	經出席董事表決通過
		3.本公司113年度營業報告書	V	無	經出席董事表決通過
		4.本公司113年度盈餘分配及股利分派表	V	無	經出席董事表決通過
		5.本公司113年度之內控聲明書	V	無	經出席董事表決通過
		6.本公司之子公司113年度盈餘分配案	V	無	經出席董事表決通過
		7.本公司之孫公司113年度盈餘分配案	V	無	經出席董事表決通過
		8.本公司向銀行申請融資授信額度案	V	無	經出席董事表決通過
		9.本公司基層員工定義案	V	無	經出席董事表決通過
		10.修訂本公司「公司章程」案	V	無	經出席董事表決通過
		11.修定本公司薪工循環作業辦法案	V	無	經出席董事表決通過
		12.本公司之孫公司增資案	V	無	經出席董事表決通過
		13.新增本公司之孫公司與曾孫公司間資金貸與額度案	V	無	經出席董事表決通過
		14.訂定本公司國內第一次無擔保轉換公司債換發新股基準日案	V	無	經出席董事表決通過
		15.擬訂定本公司民國114年股東常會日期、地點及召集事由案	V	無	經出席董事表決通過
114.05.09	第六屆第六次	1.本公司114年第一季合併財務報表案	V	無	經出席董事表決通過
		2.本公司擬透過第三地區之孫公司轉投資合資曾孫公司30%股權案	V	無	經出席董事表決通過
		3.本公司透過第三地區之孫公司轉合資曾孫公司30%股權增資案	V	無	經出席董事表決通過
		4.本公司之曾孫公司間資金貸與額度案	V	無	經出席董事表決通過
		5.本公司之子公司與孫公司增資案	V	無	經出席董事表決通過

四、會計師公費資訊：

金額單位：新臺幣仟元

會計師事務所名稱	會計師姓名	會計師查核期間	審計公費	非審計公費	合計	備註
勤業眾信聯合會計師事務所	曾建銘	113/01/01~113/12/31	3,350	-	3,350	
	王攀發					
勤業眾信聯合會計師事務所	曾建銘					
	彭以驊					

(一)給付簽證會計師、簽證會計師所屬事務所及其關係企業之非審計公費為審計公費之四分之一以上者，應揭露審計與非審計公費金額及非審計服務內容：無此情形。

(二)更換會計師事務所且更換年度所給付之審計公費較更換前一年度之審計公費減少者，應揭露更換前後審計公費金額及原因：無此情形。

(三)審計公費較前一年度減少達百分之十以上者，應揭露審計公費減少金額、比例及原因：無此情形。

五、更換會計師資訊：

(一)關於前任會計師

更換日期	113 年 11 月 06 日		
更換原因及說明	配合勤業眾信聯合會計師事務所內部輪調之需要，自 113 年第 4 季起本公司財務報告之簽證會計師由曾建銘會計師及王攀發會計師更換為曾建銘會計師及彭以驊會計師。		
說明係委任人或會計師終止或不接受委任	當事人／情況	會計師	委任人
	主動終止委任	不適用	
	不再接受(繼續)委任	不適用	

<table>
<tr><td>最新兩年內簽發無保留意見以外之查核報告書意見及原因</td><td colspan="3">無</td></tr>
<tr><td rowspan="7">與發行人有無不同意見</td><td rowspan="5">有</td><td></td><td>會計原則或實務</td></tr>
<tr><td></td><td>財務報告之揭露</td></tr>
<tr><td></td><td>查核範圍或步驟</td></tr>
<tr><td></td><td>其　　他</td></tr>
<tr><td></td><td></td></tr>
<tr><td>無</td><td colspan="2">V</td></tr>
<tr><td colspan="3">說明</td></tr>
<tr><td>其他揭露事項
(本準則第十條第六款第一目之四至第一目之七應加以揭露者)</td><td colspan="3">無</td></tr>
</table>

(二)關於繼任會計師

事務所名稱	勤業眾信聯合會計師事務所
會計師姓名	曾建銘、彭以驊
委任之日期	113 年 11 月 06 日
委任前就特定交易之會計處理方法或會計原則及對財務報告可能簽發之意見諮詢事項及結果	不適用
繼任會計師對前任會計師不同意見事項之書面意見	不適用

(三)前任會計師對本準則第 10 條第 6 款第 1 目及第 2 目之 3 事項之復函。

六、公司之董事長、總經理、負責財務或會計事務之經理人，最近一年內曾任職於簽證會計師所屬事務所或其關係企業者，應揭露其姓名、職稱及任職於簽證會計師所屬事務所或其關係企業之期間：無此情形。

七、最近年度及截至年報刊印日止，董事、監察人、經理人及持股比例超過百分之十之股東股權移轉及股權質押變動情形：

（一）董事、監察人、經理人及大股東股權變動情形：

職稱	姓名	113 年度		當年度截至 05 月 02 日止	
		持有股數增（減）數	質押股數增（減）數	持有股數增（減）數	質押股數增（減）數
董事長	普世開發股份有限公司	0	0	0	0
代表人	朱鵬飛	(3,025,000)	0	0	0
董事	張純瑤（註 1）	(25,000)	0	0	0
董事	劉善德（註 1）	0	0	0	0
獨立董事	鄧廷堅（註 1）	0	0	0	0
獨立董事	莊仲杰（註 1）	0	0	0	0
獨立董事	詹益閔（註 1）	0	0	0	0
獨立董事	薛守眞	3,000	0	0	0
董事	王佑生	0	0	0	0
董事	董靜儒	10,000	0	0	0
獨立董事	饒孟友	0	0	0	0
獨立董事	詹卓穎	0	0	0	0
獨立董事	朱淑娟	2,000	0	0	0
管理部副總	張純環	2,972,000	0	0	0
營運部副總	王美冠	0	0	0	0
營運部副總	張捷婷	0	0	0	0
財務處經理	曹雪芳	0	0	0	0
會計處經理	黃婉晴	0	39,000	0	0
研發部經理	劉千華	0	0	0	0

註 1：已於 113 年 06 月 21 日解任。

（二）股權移轉對象為關係人資訊：無。

（三）股權質押資訊：無

八、持股比例占前十名之股東，其相互間為關係人或配偶、二等親以內之親屬關係之資訊：

114 年 05 月 02 日

姓名	本人持有股份		配偶、未成年子女持有股份		利用他人名義合計持有股份		前十大股東相互間具有關係人或為配偶、二親等以內之親屬關係者，其名稱或姓名及關係。		備註
	股數	持股比例	股數	持股比例	股數	持股比例	名稱或姓名	關係	
普世開發股份有限公司	8,486,000	15.57%	0	0.00%	0	0.00%	無	無	
普世開發股份有限公司 代表人:朱鵬飛	5,806,800	10.65%	0	0.00%	0	0.00%	張純環 張純瑤 朱英帆	具二親等關係	
安弘投資股份有限公司	5,008,800	9.19%	0	0.00%	0	0.00%	無	無	
安弘投資股份有限公司 代表人:莊雲美	0	0.00%	0	0.00%	0	0.00%	無	無	
朱英帆	3,492,800	6.41%	0	0.00%	0	0.00%	朱鵬飛 張純瑤	具二親等關係	
傳門投資股份有限公司	3,369,600	6.18%	0	0.00%	0	0.00%	無	無	
傳門投資股份有限公司 代表人:余桂玉	46,215	0.08%	0	0.00%	0	0.00%	無	無	
張純環	2,972,000	5.45%	0	0.00%	0	0.00%	朱鵬飛 張純瑤 朱英帆	無	
安慧森投資有限公司	1,605,000	2.94%	0	0.00%	0	0.00%	無	無	
安慧森投資有限公司 代表人:謝淑智	0	0.00%	0	0.00%	0	0.00%	無	無	
張純瑤	1,464,000	2.69%	0	0.00%	0	0.00%	張純環 朱鵬飛 朱英帆	具二親等關係	
王美冠	1,128,000	2.07%	0	0.00%	0	0.00%	王菽怡	具二親等關係	
張捷婷	884,000	1.62%	0	0.00%	0	0.00%	無	無	

註 1：應將前十名股東全部列示，屬法人股東者應將法人股東名稱及代表人姓名分別列

註 2：持股比例之計算係指分別以自己名義、配偶、未成年子女或利用他人名義計算持股比率。

註 3：將前揭所列示之股東包括法人及自然人，應依發行人財務報告編製準則規定揭露彼此間之關係。

九、公司、公司之董事、監察人、經理人及公司直接或間接控制之事業對同一轉投資事業之持股數，並合併計算綜合持股比例：

113年12月31日 單位：股；%

轉投資事業（註1）	本公司投資		董事、監察人、經理人及直接或間接控制事業之投資		綜合投資	
	股數	持股比例	股數	持股比例	股數	持股比例
BON FAME CO., LTD. (Majuro)	500,000	100.00	-	-	500,000	100.00
LUCKY DRAGON ENTERPRISE GROUP INC. (Majuro)	300,000	100.00	-	-	300,000	100.00
LONG GROUP INVESTMENT INC.(Samoa)	20,000,000	100.00	-	-	20,000,000	100.00
LUCKY DRAGON ENTERPRISE GROUP INC.(Samoa)	13,500,000	100.00	-	-	13,500,000	100.00
PROSPER TRACK LIMITED.(Seychelles)	3,570,000	100.00	-	-	3,570,000	100.00
LUCKY DRAGON ENTERPRISE GROUP LTD.(Hong Kong)	(註2)	100.00	-	-	(註2)	100.00
LUCKY TIGER INTERNATIONAL INC. (Seychelles)	1,000,000	100.00	-	-	1,000,000	100.00
東莞普世飾品有限公司	(註3)	100.00	-	-	(註3)	100.00
東莞普世國際貿易有限公司	(註3)	100.00	-	-	(註3)	100.00
昱匯國際股份有限公司	2,000,000	100.00	-	-	2,000,000	100.00
LIKE INTERNATIONAL LIMITED(Samoa)	(註2)	100.00	-	-	(註2)	100.00
BEST HOPE TRADING INC.(Samoa)	50,000	100.00	-	-	50,000	100.00
GREAT NICE GROUP LTD.(Samoa)	2,600,000	100.00	-	-	2,600,000	100.00
浙江普飾科技有限公司	(註3)	100.00	-	-	(註3)	100.00
LUCKY DRAGON VIETNAM CO., LTD.	(註3)	100.00	-	-	(註3)	100.00
東莞美麗之星電子科技有限公司	(註3)	100.00	-	-	(註3)	100.00
東莞市品逸智能科技有限公司	(註3)	49.00	-	-	(註3)	49.00
信陽普藝飾品有限公司	(註3)	40.00	-	-	(註3)	40.00
Smart Trade Global Limited	300,000	40.00	-	-	300,000	40.00
東莞普弘公司	(註3)	100.00	-	-	(註3)	100.00

註1：係公司採用權益法之長期股權投資。
註2：本公司對LUCKY DRAGON ENTERPRISE GROUP LTD.(Hong Kong)及LIKE INTERNATIONAL LIMITED (Samoa)尚未實際投入資本。
註3：係有限公司，故無股數。

叁、募資情形

一、資本與股份

(一)股本來源：

單位：新臺幣仟元；股

年/月	發行價格(元)	核定股本		實收股本		備註		
		股數	金額	股數	金額	股本來源	以現金以外之財產抵充股款者	其他
98.12	10	2,000,000	20,000	2,000,000	20,000	現金增資 15,000 千元	—	98.12.21 府產業商字第 09891668600 號
99.07	10	63,000,000	630,000	60,000,000	600,000	現金增資 580,000 千元	—	99.07.22 府產業商字第 09986123510 號
101.12	28	70,000,000	700,000	65,722,000	657,220	現金增資 57,220 千元	—	101.12.28 經授商字第 10101269100 號
102.09	-	70,000,000	700,000	52,577,600	525,776	現金減資 131,444 千元	—	102.09.03 經授商字第 10201181020 號
109.04	—	70,000,000	700,000	52,081,600	520,816	註銷庫藏股 496 千元	—	109.04.22 經授商字第 10901067040 號
112.12	10	70,000,000	700,000	52,856,815	528,568	公司債轉換 7,752 千元	—	112.12.15 經授商字第 11230234990 號
113.03	10	70,000,000	700,000	53,245,222	532,452	公司債轉換 388,407 千元	—	113.04.12 經授商字第 11330053770 號
113.06	10	70,000,000	700,000	53,774,116	537,741	公司債轉換 528,894 千元	—	113.06.24 經授商字第 11330088040 號
113.12	10	70,000,000	700,000	54,105,007	541,050	公司債轉換 330,891 千元	—	113.12.23 經授商字第 11330215800 號
114.04	10	70,000,000	700,000	54,212,874	542,129	公司債轉換 107,867 千元	—	114.04.18 經授商字第 11430045790 號

單位：千股；114 年 5 月 2 日

股份種類	核定股本			備註
	流通在外股份	未發行股份	合計	
記名普通股	54,212,874	15,787,126	70,000,000	上櫃公司股票

(二)主要股東名單：

114 年 05 月 02 日

股份 主要股東名稱	持有股數	持股比例
普世開發股份有限公司	8,486,000	15.57%
普世開發股份有限公司 代表人:朱鵬飛	5,806,800	10.65%
安弘投資股份有限公司	5,008,800	9.19%
安弘投資股份有限公司 代表人:莊雲美	0	0.00%
朱英帆	3,492,800	6.41%
傳門投資股份有限公司	3,369,600	6.18%
傳門投資股份有限公司 代表人:余桂玉	46,215	0.08%
張純環	2,972,000	5.45%
安慧森投資有限公司	1,605,000	2.94%
安慧森投資有限公司 代表人:謝淑智	0	0.00%
張純瑤	1,464,000	2.69%
王美冠	1,128,000	2.07%
張捷婷	844,000	1.62%

(三)公司股利政策及執行狀況：

1. 公司章程所訂之股利政策：

依本公司章程之盈餘分派政策規定，本公司年度決算如有盈餘，依法繳納稅捐，彌補累積虧損後，再提 10%為法定盈餘公積，其餘再依法令規定提列或迴轉特別盈餘公積；如尚有餘額，併同累積未分配盈餘，由董事會擬具盈餘分配議案，提請股東會決議分派股東股息紅利。本公司規定章程之員工及董事（監）酬勞分派政策，參閱附註二六之(七)員工酬勞及董事（監）酬勞。

另依據本公司章程規定，本公司股利政策係配合目前及未來之發展計畫，考量投資環境、資金需求及國內外競爭狀況，並兼顧股東利益等因素，每年就可供分配盈餘提撥不低於 10%分配股東股息紅利，惟累積可供分配盈餘低於實收資本 10%，得不予分配；分配股東股息紅利時，得以現金或股票方式為之，其中現金股利不低於股利總額之 10%。

法定盈餘公積應提撥至其餘額達公司實收股本總額時為止。法定盈餘公積得用以彌補虧損。公司無虧損時，法定盈餘公積超過實收股本總額25%之部分除得撥充股本外，尚得以現金分配。

2. 執行如下：

本公司於113年6月21日及112年6月30日舉行股東常會，分別決議通過112及111年度盈餘分配案如下：

	112年度	111年度
法定盈餘公積	$ 48,994	$ 51,429
特別盈餘公積	$ 384	$ -
現金股利	$319,471	$260,408
每股現金股利（元）	$ 6	$ 5

本公司114年3月14日董事會決議113年度盈餘分配案如下：

	113年度
法定盈餘公積	$ 52,975
特別盈餘公積	($ 384)
現金股利	$352,384
每股現金股利（元）	$ 6.5

上述現金股利已由董事會決議分配，其餘分配項目亦於114年6月27日召開之股東常會決議。

本公司114年度董事會決議，尚未經股東會通過之113度盈餘分配如下表所示：

一百一十三年度盈餘分配表

單位：新台幣元

項目		金額
期初未分配盈餘		$ 781,765,641
加：一一三年度稅後淨利	$ 529,754,721	
本期稅後淨利加計本期稅後淨利以外項目計入當年度未分配盈餘之數額		529,754,721
減：提列法定盈餘公積（10%）		(52,975,472)
特別盈餘公積迴轉		384,455

項　　目		金　　額
本期可供分配盈餘		$ 1,258,929,345
分配項目		
股東紅利 (每股 6.50 元)	$ (352,383,681)	(352,383,681)
期末未分配盈餘		$ 906,545,664

(四)本次股東會擬議之無償配股對公司營業績效及每股盈餘之影響：無此情形。

(五)員工酬勞及董事酬勞：

1. 公司章程所載員工及董事酬勞之成數或範圍

本公司依章程規定係按當年度扣除分派員工及董事酬勞前之稅前利益分別以 0.1%～10%及不高於 2%提撥員工酬勞及董事酬勞。113 及 112 年度估列之員工酬勞及董事酬勞分別於 114 年 3 月 14 日及 113 年 3 月 15 日經董事會決議如下：

估列比例

	113年度	112年度
員工酬勞	2.33%	2.63%
董事酬勞	0.16%	0.16%

	113年度	112年度
	現　　金	現　　金
員工酬勞	$ 15,788	$ 16,255
董事酬勞	$ 1,050	$ 1,008

2. 本期估列員工、董事及監察人酬勞金額之估列基礎、以股票分派之員工酬勞之股數計算基礎及實際分派金額若與估列數有差異時之會計處理:

年度合併財務報告通過發布日後若金額仍有變動，則依會計估計變動處理，於次一年度調整入帳。

113 及 112 年度員工紅利及董事酬勞之實際配發金額與 113 及 112 年度合併財務報告認列之金額並無差異。

有關本公司董事會決議之員工酬勞及董監事酬勞資訊，請至台灣證券交易所「公開資訊觀測站」查詢。

3. 董事會通過分派酬勞情形:113 年度估列員工酬勞 15,788 仟元及董監事酬勞 1,050 仟元，係分別按前述稅前利益之 2.33%及 0.16%估列，該等金額於 114 年 3 月 14 日董事會決議以現金配發，尚待預計於 114 年 6 月 27 日召開之股東常會報告。

4. 前一年度員工、董事及監察人酬勞之實際分派情形(包括分派股數、金額及股價)、其與認列員工、董事及監察人酬勞有差異者並應敘明差異數、原因及處理情形：本公司於 113 年 6 月 21 日股東會決議通過分派情形為員工紅利 16,255 仟元及董監事酬勞 1,008 仟元，實際配發金額與認列費用金額一致，未有差異。

(六)公司買回本公司股份情形：

1.公司買回本公司股份情形(已執行完畢)

106 年 05 月 25 日

買回期次	第一次(期)
買回目的	轉讓股份予員工
買回期間	106/02/10~106/04/07
買回區間價格	115.00~150.00
已買回股份種類及數量	496,000 股
已買回股份金額	新台幣 59,290,777 元
已買回數量占預定買回數量之比率(%)	0.94%
已辦理銷除及轉讓之股份數量	496,000 股
累積持有本公司股份數量	0 股
累積持有本公司股份數量占已發行股份總數比率(%)	0.00%

註: 已於 109 年 4 月註銷庫藏股，股數:496,000

2.公司買回本公司股份情形(尚在執行者):無。

二、公司債辦理情形：

(一)已發行而尚未償還公司債相關資料

公司債種類	國內第一次無擔保轉換公司債	國內第二次無擔保轉換公司債	國內第三次無擔保轉換公司債
發行日期	112 年 3 月 7 日	113 年 5 月 24 日	113 年 5 月 27 日
面額	新臺幣壹拾萬元整	新臺幣壹拾萬元整	新臺幣壹拾萬元整
發行及交易地點	—	—	—
發行價格	依票面金額之 101%發行	依票面金額 114.11%發行	依票面金額 100.5%發行
總額	新臺幣 3 億元整	新臺幣 1 億元整	新臺幣 4 億元整
利率	票面利率 0%	票面利率 0%	票面利率 0%
期限	3 年期 到期日：115 年 3 月 7 日	3 年期 到期日:116 年 5 月 24 日	3 年期 到期日:116 年 5 月 27 日
保證機構	無	無	無
受託人	玉山商業銀行股份有限公司信託部	玉山商業銀行股份有限公司信託部	玉山商業銀行股份有限公司信託部
承銷機構	玉山綜合證券股份有限公司	玉山綜合證券股份有限公司	玉山綜合證券股份有限公司
簽證律師	翰辰法律事務所邱雅文律師	翰辰法律事務所邱雅文律師	翰辰法律事務所邱雅文律師
簽證會計師	勤業眾信聯合會計師事務所 曾建銘會計師、王攀發會計師	勤業眾信聯合會計師事務所 曾建銘會計師、王攀發會計師	勤業眾信聯合會計師事務所 曾建銘會計師、王攀發會計師
償還方法	除本轉換公司債之持有人依轉換辦法第十條轉換為本公司普通股，或依本辦法第十九條行使賣回權，或依本辦法第十八條提前贖回者，或本公司由證券商營業處所買回註銷者外，本公司於本轉換公司債到期日時以現金一次償還。	除本轉換公司債之持有人依轉換辦法第十條轉換為本公司普通股，或依本辦法第十九條行使賣回權，或依本辦法第十八條提前贖回者，或本公司由證券商營業處所買回註銷者外，本公司於本轉換公司債到期日時以現金一次償還。	除本轉換公司債之持有人依轉換辦法第十條轉換為本公司普通股，或依本辦法第十九條行使賣回權，或依本辦法第十八條提前贖回者，或本公司由證券商營業處所買回註銷者外，本公司於本轉換公司債到期日時以現金一次償還。

未償還金額		新臺幣 127,100,000 元	新臺幣 100,000,000 元	新臺 400,000,000 元
贖回或提前清償之條款		參閱公司國內第一次無擔保轉換公司債發行及轉換辦法	參閱公司國內第二次無擔保轉換公司債發行及轉換辦法	參閱公司國內第三次無擔保轉換公司債發行及轉換辦法
限制條款		無	無	無
信用評等機構名稱、評等日期、公司債評等結果		無	無	無
附其他權利	截至年報刊印日止已轉換(交換或認股)普通股、海外存託憑證或其他有價證券之金額	2,421,334 股 (截至 114 年 4 月底)	0	0
	發行及轉換(交換或認股)辦法	參閱公司國內第一次無擔保轉換公司債發行及轉換辦法	參閱公司國內第二次無擔保轉換公司債發行及轉換辦法	參閱公司國內第三次無擔保轉換公司債發行及轉換辦法
發行及轉換、交換或認股辦法、發行條件對股權可能稀釋情形及對 現有股東權益影響		無	無	無
交換標的委託保管機構名稱		不適用	不適用	不適用

(二)轉換公司債資料

公司債種類		國內第一次無擔保轉換公司債		
項目 \ 年度		112 年度	113 年度	當年度截至 114 年 5 月 13 日止
轉換公司價市價	最高	133.00	147.85	135.00
	最低	104.10	122.00	108.00
	平均	113.12	132.20	122.86

轉換價格	68.60	63.20	63.20
發行日期及發行時轉換價格	發行日期：112 年 3 月 7 日 發行時轉換價格：77.2 元		
履行轉換義務方式	以發行新股交付		

公司債種類		國內第二次無擔保轉換公司債	
項目 \ 年度		113 年度	當年度截至 114 年 5 月 13 日止
轉換公司價市價	最高	118.50	105.00
	最低	107.50	99.50
	平均	113.75	102.53
轉換價格		102.00	94.00
發行日期及發行時轉換價格		發行日期：113 年 5 月 24 日 發行時轉換價格：102 元	
履行轉換義務方式		以發行新股交付	

公司債種類		國內第三次無擔保轉換公司債	
項目 \ 年度		113 年度	當年度截至 114 年 5 月 13 日止
轉換公司價市價	最高	111.50	104.00
	最低	98.00	96.00
	平均	109.28	102.00
轉換價格		106.10	97.80
發行日期及發行時轉換價格		發行日期：113 年 5 月 27 日 發行時轉換價格：106.10 元	
履行轉換義務方式		以發行新股交付	

三、特別股辦理情形：無。

四、海外存託憑證辦理情形：無。

五、員工認股權憑證辦理情形：無。

六、限制員工權利新股辦理情形：無。

七、併購或受讓他公司股份發行新股辦理情形：無。

八、資金運用計畫執行情形：

(一)本公司募集與發行國內第一次無擔保轉換公司債，相關資訊分述如下：

1.計畫所需資金總額：新臺幣 303,000 千元。

2.計畫資金來源：

發行國內第一次無擔保轉換公司債 3,000 張，每張面額新臺幣 100 千元，依票面金額之 101%發行，票面利率 0%，發行期間三年，募集總金額為新台幣 303,000 千元。

3.計畫項目及預定資金運用進度：

用於還銀行借款，並已於 112 年第一季完成計畫

4.預計可能產生效益

本公司募集與發行國內第一次無擔保轉換公司債，籌資計畫項目係為償還銀行借款，適度減輕財務負擔外，亦強化了財務結構並提升資金運用之靈活度，有助於提高公司之競爭力，對其整體營運發展係有正面之助益。

5.執行情形

已依進度於 112 年第一季全數執行完畢。

6.執行效益

增加公司資金流動性，對未來獲利之提升亦有所助益。

(二)本公司募集與發行國內第二次無擔保轉換公司債暨國內第三次無擔保轉換公司債相關資訊分述如下：

1.計畫所需資金總額：新臺幣 516,112 千元。

2.計畫資金來源：

(1)發行國內第二次無擔保轉換公司債 1,000 張，每張面額新臺幣 100 千元，發行總面額為新臺幣 100,000 千元，票面利率 0%，發行期間三年，採競價拍賣方式辦理公開承銷，依票面金額 114.11%發行，實際募集金額為新臺幣 114,112 千元。

(2)發行國內第三次無擔保轉換公司債 4,000 張，每張面額新臺幣 100 千元，發行總面額為新臺幣 400,000 千元，依票面金額之 100.5%發行，票面利率 0%，發行期間三年，採詢價圈購全數對外公開承銷，實際募集金額為新臺幣 402,000 千元。

3.計畫項目及預定資金運用進度

用於償還銀行借款，並已於 113 年第二季完成計畫

4.預計可能產生效益

發行國內第二次無擔保轉換公司債暨國內第三次無擔保轉換公司債，籌資計畫項目係償還銀行借款，已於 113 年第二季償還銀行借款，償還銀行借款可適度減輕財務負擔外，亦強化了財務結構並提升資金運用之靈活度，有助於提高公司之競爭力，對其整體營運發展係有正面之助益。

5.執行情形

已依進度於 113 年第二季全數執行完畢。

6.執行效益

增加公司資金流動性，對未來獲利之提升亦有所助益。

肆、營運概況

一、業務內容：

(一)業務範圍：

1.所營業務之主要內容：

C307010	服飾品製造業
CG01010	珠寶及貴金屬製品製造業
CH01040	玩具製造業
F401010	國際貿易業
ZZ99999	除許可業務外，得經營法令非禁止或限制之業務
I501010	產品設計業
I502010	服飾設計業
I599990	其他設計業
F601010	智慧財產權業
I199990	其他顧問服務業
I503010	景觀、室內設計業
IZ15010	市場研究及民意調查業

2.主要產品之營業比重：

單位:新台幣仟元

商品產值 / 服務項目	113 年度		112 年度	
	營業額	營業比重(%)	營業額	營業比重(%)
飾品類	3,104,687	86.02	3,121,117	90.06
租金物業收入	107,764	2.99	115,652	3.34
電器	93,301	2.58	216,855	6.26
其他	303,541	8.41	12,044	0.34
合計	3,609,293	100.00	3,465,668	100.00

3.本公司及子公司目前之商品項目：

A.主要產品為: 流行髮飾、梳子、鏡子、服飾珠寶、沐浴、修容工具及包袋等之設計生產製造與買賣業務。

B.新增加品項為: 個人護理電器直髮器、捲髮器、吹風機、充電式髮捲、適配器 Adapter、AC/DC 電源線、SMT/PCBA 組裝電路板、智能排插、智能充電器、變壓器、電機馬達、五金沖壓、廚房電器咖啡機、麵包機、食物料理機、模具、注塑、噴塗烤漆等產品設計，生產及銷售。

C. 最新品項為: 網路電商促銷禮贈品、生活日用品設計，生產及銷售。

4. 計畫開發之新商品項目：

A. 產業創新持續推動，專利申請推動藍海戰略布局。
B. 產業升級計畫持續工業 4.0 自動化生產導入主要產品線。
C. 家用個人護理美容美髮電器產品，研發生產，銷售全世界。
D. 電子、電器、廚電、儲能設備多元項目開發製造，銷售全世界。
E. 在原有的基礎上所有品項持續的更新，開發流行，引領潮流。
F. 保健食品、美容美妝保養品、食用橄欖油，油醋等健康系列產品。

(二)產業概況：

1. 產業之現況與發展：

IMF 將 2025 年全球經濟成長率預測由原先的 3.3% 下修至 2.8%，並將 2026 年預測調降至 3%，雙雙創下新冠疫情以來最低水準。這也將是自 2009 年以來的第二差表現，凸顯全球經濟遭遇重大逆風。

未來情勢仍具高度不確定性，若美中與其他國家的貿易衝突進一步升高，將引發更多金融市場波動與成長壓力。古林查斯表示：「目前全球經濟風險已明顯增加，且明確偏向下行」。

2. 產業上、中、下游之關聯性：

本公司為工貿合一之出口商，同時兼具專業設計、品牌進口之專業流行飾品廠商，故產業上中下游關聯性如下圖所示：

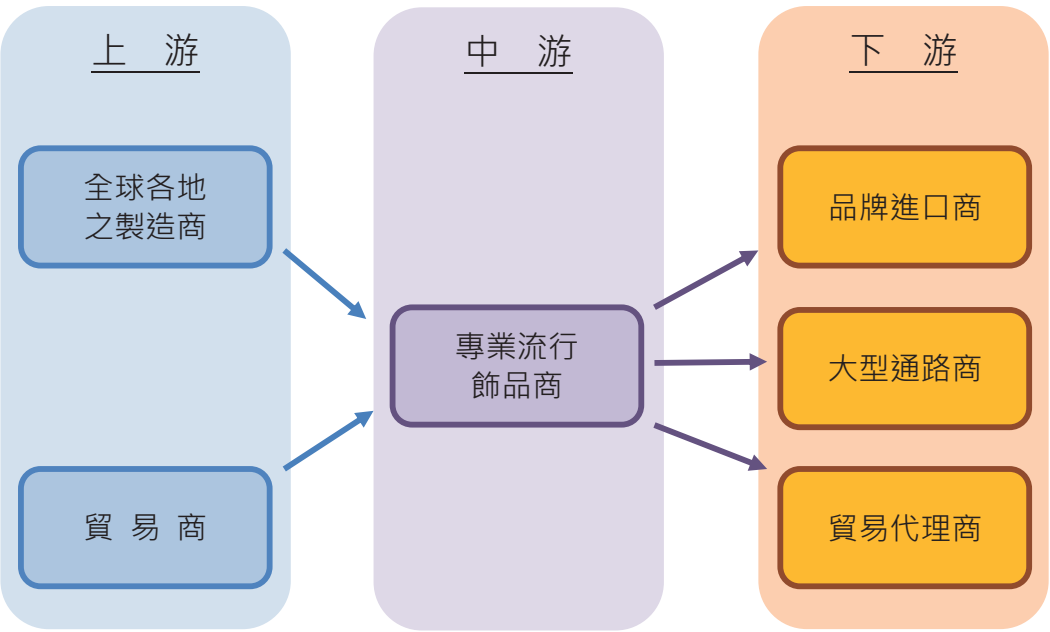

本公司掌握最新設計流行趨勢，統籌上游製造商及貿易商，客戶下訂之各產品均由上游各廠商直接出貨至歐美地區各大型通路商、品牌進口商及貿易代理商等，此連成一氣之完整供應鏈成員大多業務往來近 20 年之合作伙伴，關係良好穩定，成本及品質可隨時掌握，價格更趨合理並具競爭力，透過中間商間接銷售知名之通路商，如 Wal-Mart、Target、CVS、Walgreen、Dollar Tree、Dollar General、Tesco 等，鋪貨及銷售速度更快，更能隨時掌握市場訊息，配合客戶之所需。

消費模式的改變帶動產業鏈的改變，網路電商發達，實體通路勢微，眾多小微企業成立，新穎經營模式顛覆傳統經營倫理，銷售秩序嚴重破壞，對公司經營造成比較大的衝擊。

3. 產品之各種發展趨勢

(1)擴大品項之發展策略

在原有的品項基礎維持不斷的開發轉型成為全方位服飾配件及美妝用品供應商，公司有策略的規劃家用電器產品的開發與經營，藉公司已研發出的專利電器產品，跨入電器產品的研發、製造、銷售行業，預期可擴大公司的市場布局與營運績效。

(2)持續保持市場導向流行趨勢之預測及資訊取得

流行行業絕對需要準確性及即時性，且任何資訊及商品之修正皆需要科學性分析，更需與客戶間維持良好關係及互動，秉持客製化之原則，亦可提供回饋給客戶，因此，市場導向絕對是本公司產品趨勢最重要之指導原則。

(3)擴大上下游垂直整合、大型化及連鎖發展

為了發揮經濟規模的效應，及拓展企業之全球性形象，除在需求面與全球客戶形成完整且穩固之供應鏈，成為策略性合作夥伴外，在供給面則網羅優良協力廠商及原物料供應商，以求品質之把關。另外，在銷售通路上朝大型及連鎖發展已成為市場的趨勢，大型化及連鎖的發展不僅能降低成本分攤，並能達到市場占有的目的。

(4)電商網路銷售的趨勢不可擋

自 2019 年底疫情爆發，網路銷售成為主軸，為因應市場消費習慣的改變，公司大力的投入人力、物力、財力在建立網路電商銷售的平台，發展網紅、直播主、微商，來帶風向銷售產品。自創品牌將會是重點目標。

4. 競爭情形：

競爭是永遠都存在的，本公司旗下集團擁有配合多年的忠誠製造工廠及上游協力廠商形成堅強的供應鏈，公司內部良好管理、良善之願景規劃，加上本公司在消費族群上有較為明確之區隔，並致力於全方位、全面化的佈局，以擴大本身之市佔率與競爭力，就產業型態發展而言，

貿易產業將朝大者恆大的態勢發展，大型貿易商如本公司，將以服務國際客戶多年之信譽及經驗為基礎，輔以各項標準化及資訊化流程，如此將更拉大與其他中小型貿易商之差距。因應已經發生的中美貿易戰以及可能發生的去中國化生產外移趨勢，公司提早布局東南亞的生產計畫，已經完成越南北江省的工業園建築工程，以周密規劃，迅速的行動提供客戶最佳的服務，拉開與競爭對手的距離。

量化緊縮、縮表、升息導致市場結構性的衰退是必然的，因應此局，公司加大力度投入策略項目的生產製造事業，以合資合股的方式入股核心工廠，從純貿易模式轉變為生產製造產銷合一的生產廠商，以期壓縮成本加大競爭力度，同時號召國際大品牌的可能配合，在中國或在越南合資生產銷售。

(三)技術及研發概況：

本公司為從事髮飾、梳鏡、珠寶、修容工具及化妝包袋、配飾等出口貿易商，主要商品鎖定在女性顧客，而重要客戶皆為歐美流行美容商品知名大廠，極具品牌特色、流行性、實用性、個性化及多樣化，因此本公司為能迎合時代潮流，走在流行尖端，進而拓展無限商機，除專注業務行銷發展外，更聘專業設計人員，稱之為 PM (Product Manager)，以其專長作分工，以市場趨勢為導向，接合客戶訊息，並引導客戶加入本公司研發資訊鍊，每年兩次之流行趨勢演示，每季作檢討修正，每月公告進度，時時作檢討微調修正，產品正式於市場銷售後，必定再作檢討及分析。

本公司提供專業產品設計及銷售功能外，公司內部設有設計開發部門擁有 40 位左右之人員編制，無論是樣式上之不斷創新，在材質上亦勇於嘗試替代性之原材料，除追求符合功能上之要求外，更希望能夠降低生產成本，因此，本公司目前研發成功之產品，大多具有高技術門檻的，價格上具有相當競爭力，在市場上更具競爭力。

本公司與協力廠商共同研發成功之全自動機器設備投入生產，大量節省人力資源，降低生產成本，對市場競爭力與佔有率更為擴大。

本公司新推出的品項為:個人護理電器直髮器、捲髮器、吹風機、充電式髮捲、適配器 Adapter、AC/DC 電源線、SMT/PCBA 組裝電路板、智能排插、智能充電器、變壓器、電機馬達、五金沖壓、廚房電器咖啡機、麵包機、食物料理機、模具、注塑、噴塗烤漆等產品設計，生產及銷售。

主要的利基點是自主研發獲得多項專利，與國際知名品牌公司合作，計畫在中國，越南批量生產，供應全世界市場需求。

藉由本公司多項專利研發成功，同時在東莞電器公司及義烏普飾公司申辦”國家高新科技認證”，目標在稅率上得到優惠待遇。

1. 最近年度及截至年報刊印日止投入之研發費用

單位：新台幣仟元

年度	研發費用	
	弘帆公司	合併財報
111	1,848	7,886
112	2,203	11,328
113	2,455	13,250

2. 最近年度及截至年報刊印日止開發成功之技術或產品

年度	研發成果
111 年度	二合一口罩頭戴／自動捲髮棒／等離子電器梳／直髮器／涼風順髮梳
112 年度	夾子梳／梳子柄／頭髮造型器／美髮夾／直板夾
113 年度	無線卷髮器／吹風機／智能排插

(四)長、短期業務發展計畫：

1. 短期業務發展計畫
擴大經營品項: 舉凡女性妝扮所需品項都將是本公司的業務，除了已在經營的品項外，流行珠寶、太陽眼鏡、圍巾、帽子、手套、腰帶、零錢袋、手機吊飾、襪子、等等… 現在更加入了家用電器美容美髮產品，將逐步引入成為公司主力經營品項範圍。

2. 長期業務發展計畫
目前已進行的個人護理電器直髮器、捲髮器、吹風機、充電式髮捲外，更增加項目: 適配器 Adapter、AC/DC 電源線、SMT/PCBA 組裝電路板、智能排插、智能充電器、變壓器、電機馬達、五金沖壓、廚房電器咖啡機、麵包機、食物料理機、模具、注塑、噴塗烤漆等產品設計，生產及銷售。新品項的加入，提供了公司擴展的活水，公司自有品牌 AVIVA 及自行研發專利產品將在實體與虛擬通路齊頭並進。
原有的美容美髮裝扮系列產品將持續的擴大市場的佔有，朝多元化經營，不排除垂直與橫向整合，擬定投資參股與併購的策略推動，人才引進，資源共享，導入本公司優質的管理能力，作大作強的目標是可期的。

二、 市場及產銷概況：

（一） 市場分析：

1.主要產品之銷售提供地區：

單位：新台幣仟元

年度 銷售地區	112 年度		113 年度	
	金額	比例(%)	金額	比例(%)
美洲	1,654,574	47.74	1,675,727	46.43
歐洲	1,381,771	39.87	1,499,924	41.56
亞洲	230,719	6.66	308,768	8.55
其他	198,604	5.73	124,874	3.46
合　　計	3,465,668	100.00	3,609,293	100.00

2.市場佔有率：

因應中美貿易戰、關稅戰、匯率戰，美國市場已經非常確定停止所有中國生產機制，全數轉移到東南亞國家生產，本公司於 2018 年便在越南北寧省購地自建生產基地，目前已經接合所有供應鏈移轉至越南生產，同時增加新品項，接合產業外移的勢頭，佔有先發優勢。

3.市場未來之供需狀況與成長性：

本公司以髮飾、梳鏡、珠寶配飾及手提包等商品出口外銷為主，歐美市場仍是帶動此系列產業之主流，舉凡流行服飾、配飾、包袋等，皆藉由歐美各季之流行服飾發表及搭配時尚配件等，引領風騷，因此能掌握歐美知名客戶之需求，將是主導該類商品立於不敗之關鍵，而髮飾、梳鏡、珠寶配飾及化妝包袋等在消費市場上較不屬於高價商品，故客戶基於成本及品質考量仍會向亞洲較具規模廠商進貨，由此可知，以外銷歐美為主，且具專業設計及高規格品質管制之本公司，在市場供需上應繼續保持佔有一席重要的地位。個人護理電器直髮器、捲髮器、吹風機、充電式髮捲外，更增加項目: 適配器 Adapter、AC/DC 電源線、SMT/PCBA 組裝電路板、智能排插、智能充電器、變壓器、電機馬達、五金沖壓、廚房電器咖啡機、麵包機、食物料理機、模具、注塑、噴塗烤漆等的開發將是未來重點，公司延聘專業技術人才成立專責研發團隊主導產品開發，接合品牌客戶市場 ODM 模式，中國設計研發，越南生產，積極爭取在電子、電器市場佔有一席地位。

4.競爭利基：

(1)設計能量:本公司的核心競爭力首善於 R&D，設計與研發創新，經過多年來的運營，大部份的國外客戶均十分肯定本公司在設計上的專業與流行的領導，多交

付其最重要的產品開發工作予本公司，流行趨勢的預估及掌握準確度極高，過去多以 OEM 進化成當今的 ODM 為主，可見本公司設計能量是非常高的。

(2)質量方面:銷售地區以歐美為主，加上歐美對此類產品把關甚嚴，除生產工廠必須經過認證外，所銷售之產品皆須經過相當嚴謹之安全性測試及重金屬含量之檢驗 HSMS QC080000、ISO9001-2000 認證，在國內相關產品廠商極為罕見，而本公司已深耕歐美市場多年，產品品質亦深獲歐美知名客戶之肯定及認證。

(3)客戶關係維護:本公司產品雖屬傳統消費性商品，生產技術門檻相對不高，但因主打中等價位的產品路線及流行精品導向，並以外銷歐美為主，使歷年業績仍可維持穩定成長趨勢。此外，本公司產品著重設計感及客製化，皆能夠根據客戶喜好，掌握全球流行趨勢，設計出客戶要求之款式，加上銷貨對象皆為合作近 20 年之客戶，通路之掌握為本公司優勢所在。整體而言，本公司產品主要關鍵在於客戶關係之維持與品質深受客戶滿意。

(4)供應鏈關係:強化上下游垂直整合提升競爭力，除品質、交期獲得客戶信賴外，亦利用中國大陸成本優勢作上下游垂直整合，協助下游加工廠作整合管理及研發全自動生產機器，有利於掌握成本與價格，並解決勞工短缺的問題。

(5)本公司有計劃性及策略性之經營方針，雖然銷售之產品屬傳統民生用品，但專攻於女性消費市場，其多樣化及非高單價商品特性而較不易受景氣循環所影響，除既有之歐美市場外，並積極轉型開發電子商務網路銷售之供應鏈，擴大市場佔有，追求更高更穩定之業績及利潤。

(6)當市場萎縮，經濟衰退之慮，價格競爭將越發激烈，為因應此戰鬥，公司大戰略佈局投資參股，跨足工廠經營，壓縮成本以利競標獲得更多訂單機會。

5.發展遠景之有利、不利因素與因應對策：

(1)有利因素

a.上下游供應關係穩固，掌握客源及資源。
b.即時掌握流行資訊，提供即時迅速之服務。
c.工業 2.5 自動化生產，具有競爭力之價格。
d.優質之研發技術團隊，藍海戰略長遠規劃。
e.有組織地進行品質監督與管理，標準化程序。
f.有計劃性及策略性之經營方針，目標明確。
g.積極開發新品項，投資新標的，多元化經營。
h.工貿合一經營工廠，質量，價格，競爭優勢。

(2)不利因素

a.中美貿易戰持續進行中，越南生產關稅不確定。
b.中國生產缺少美國訂單，量能不足，面臨虧損。

(3)因應對策：

a. 因應中美貿易戰,公司在越南北寧省購地4.7公頃,已經興建完成7棟廠房，一棟辦公樓，一棟中央倉儲大樓均已啟用，以美國線客戶訂單生產優先，規避懲罰性關稅，由於越南已經加入FTA生效，公司更將開放歐洲客戶訂單越南生產。

b. 中國已設立工廠面臨裁員縮減開支，加大非關稅地區的銷售，集中少數工廠生產。

c. 公司參股投資所有越南工廠，挹注資金建立自動化設備，不僅能擁有較低工資，也能擁有美國及歐洲的優惠關稅。

(二)主要產品之重要用途及產製過程：

1. 重要用途：

本公司主要產品為髮飾類、梳鏡類、美妝工具、沐浴組、化妝包、珠寶及流行配飾之設計與銷售，產品主要應用於女性日常美容美體、裝飾及保養等。

公司新進投資建廠生產美容美髮電器產品，女性使用電直髮器、電捲髮、電梳、電磨痘器、電除毛器等等。

2. 產製過程：

過去本公司主要營業項目為兼具設計之進出口貿易商，所有商品皆由製造商、代理商或經銷商供應,現在進化為工貿合一,同樣為分工操作,生產部門獨立運作，專業管控生產。

今日建廠生產電子、電器、塑膠等產品，皆悉為投資併購已有經驗之現有工廠，或核心供應商創建新廠，初期在中國廣東省東莞市橋頭鎮普世工業園生產，後移轉模具至越南生產。

(三)主要原料之供應狀況：

本公司主要營業項目為兼具設計之進出口貿易商，所有商品皆由製造商、代理商或經銷商供應，本公司對供應鏈成員品質要求嚴格，且關係良好穩定，成本及品質可隨時掌握，供貨來源不虞匱乏。

(四)最近二年度任一年度中曾占進(銷)貨總額百分之十以上之客戶名稱及其進貨金額與比例：

1. 最近二年度任一年度中曾占進貨總額百分之十以上之供應商名稱及其進貨金額與比例：

單位：新台幣仟元

項目	112 年度				113 年度				114 年第一季			
	供應商名稱	進貨淨額	占全年度進貨淨額比率(%)	與發行人之關係	供應商名稱	進貨淨額	占全年度進貨淨額比率(%)	與發行人之關係	供應商名稱	進貨淨額	占全年度進貨淨額比率(%)	與發行人之關係
1	Smart Trade	315,268	12.56	關係人	Smart Trade	278,262	10.47	關係人	Smart Trade	70,060	12.61	關係人
2	雅藝	186,366	7.43	—	雅藝	273,247	10.28	—	雅藝	64,475	11.61	—
3	其他	2,007,514	80.01	—	其他	2,105,352	79.25	—	其他	420,846	75.78	—
4	進貨淨額	2,509,148	100.00		進貨淨額	2,656,861	100.00		進貨淨額	555,381	100.00	

增減變動說明：

Smart Trade 為本公司間接投資 40%之轉投資公司，主要向其採購鬆緊繩相關產品，另本公司為避免進貨集中之風險，於採購時即分散供應商，故對個別供應商之採購金額不會過高。

2. 最近二年度任一年度中曾占銷貨總額百分之十以上之客戶名稱及其銷貨金額與比例：

單位：新台幣仟元

項目	112 年度				113 年度				114 年第一季			
	名稱	金額	占全年度銷貨淨額比率〔%〕	與發行人之關係	名稱	金額	占全年度銷貨淨額比率〔%〕	與發行人之關係	名稱	金額	占全年度銷貨淨額比率〔%〕	與發行人之關係
1	AP	897,517	25.90	無	AP	794,587	22.02	無	AP	186,414	24.12	無
2	AC	704,979	20.34	無	AC	650,417	18.02	無	AC	118,683	15.36	無
	其他	1,803,173	53.76	—	其他	2,164,289	59.96	—	其他	467,814	60.52	—
	銷貨淨額	3,465,668	100.00		銷貨淨額	3,609,293	100.00		銷貨淨額	772,911	100.00	

增減變動原因說明：

113 年度本集團持續研發之產品受銷售客戶 AP 及 AC 之終端消費者青睞，因而營收變動不大。

三、 最近二年度及截至年報刊印日止從業員工資料：

114 年 4 月 30 日

項目＼年度		112 年度	113 年度	114 年度截至 4 月 30 日止
員工人數	經理職	21	27	27
	一般職員	390	482	706
	合計	411	509	733
平均年歲		38	38	39
平均服務年資		6	5	2
學歷分布比率(%)	博士	—	—	—
	碩士	0.73	0.59	0.41
	大學(專)	54.99	38.51	28.38
	高中	44.28	25.74	30.29
	高中以下	—	35.16	40.92

四、環保支出資訊：

1. 依法令規定，應申領污染設施設置許可證或污染排放許可證或應繳納污染防治費用或應設立環保專責單位人員者，其申領、繳納或設立情形之說明：不適用
2. 列示公司有關對防治環境污染主要設備之投資及其用途與可能產生效益：無。
3. 最近二年度及截至年報刊印日止，公司改善環境污染之經過，其有污染糾紛事件者，並應說明其處理經過：無。
4. 最近二年度及截至年報刊印日止，公司因污染環境所受損失（包括賠償）、處分之總額，並揭露其未來因應對策(包括改善措施)及可能之支出(包括未採取因應對策可能發生損失、處分及賠償之估計金額，如無法合理估計者，應說明其無法合理估計之事實)：無。
5. 目前污染狀況及其改善對公司盈餘、競爭地位及資本支出之影響及其未來二年度預計之重大環保資本支出：無。

五、勞資關係：

1、列示公司各項員工福利措施、進修、訓練、退休制度與其實施狀況，以及勞資間之協議與各項員工權益維護措施情形

(1)員工福利措施

勞保、健保、勞退、特別休假、婚喪禮金或慰問金、員工分紅認股。

(2)進修及訓練

本公司訂有各項員工教育訓練辦法，提升員工素質及競爭力，以達成公司永續經營及發展之目標。各部門主管及員工亦可視需要派員或自行申請參加外

部機構舉辦之課程與訓練，藉以提昇員工專業能力與核心競爭力，並強化員工完整之訓練及進修管道。

(3)退休制度與實施狀況

本公司依據勞動基準法之規定，訂定職工退休辦法，每月依內政部「勞工退休準備金提撥及管理辦法」之規定，按月以給付薪資總額之一定比率提列退休準備金，存入台灣銀行保管運用，實際支付退休金時，如準備金專戶不足支應，差額部份則轉列為當期費用。

另配合勞工退休金條例之實施，採確定提撥退休辦法部份，本公司按勞工退休金條例之規定，依勞工每月工資百分之六之提撥率，提至勞工保險局，提撥數列為當期費用。

(4)勞資間之協議與各項員工權益維護措施情形

本公司向來遵守政府各項法律規章，並注重勞工之權益，舉凡員工之聘僱、離職、退休及各項福利措施，均依相關法令為辦理之基礎，以維持勞資雙方良好之互動，故未曾產生重大協議事項。不定期舉辦各項活動，增進公司與員工和諧工作氣氛及凝聚向心力。

2、最近二年度及截至年報刊印日止，公司因勞資糾紛所遭受之損失，並揭露目前及未來可能發生之估計金額與因應措施本公司平時即重視員工各項福利，勞資關係和諧，最近二年度及截至公開說明書刊印日止，並未發生勞資糾紛等情事。

六、資通安全管理：

（一）敘明資通安全風險管理架構、資通安全政策、具體管理方案及投入資通安全管理之資源等。

1. 資通安全風險管理架構:

為強化本公司之資訊安全管理、確保資料、系統及網路安全，由本公司管理部副總經理領導資訊部人員組成管理委員會執行資訊安全系統建置，包含網路管理與系統管理，並每年一次向董事會報告。

2. 資通安全政策:

建立安全及可靠性之電腦化作業環境，確保本公司資料、系統、設備及網路安全，以保障公司利益及各單位資訊系統之永續運作。

(1)訂定適當之資訊安全政策，定期向員工宣達資訊安全政策及規定。

(2)資料經由電子郵件傳送或接收時，應於電腦系統設置防火牆及防毒軟體系統，以防止駭客或電腦病毒之侵害。

(3)各項網路服務之使用應依據資訊安全政策執行，關閉不必要之網路服務。

(4)為預防本公司遭遇天災或人為之重大事件，將造成重要資訊資產及關鍵性業務或通訊系統等中斷，應建立資訊系統永續運作規劃之政策。

(5)員工應遵守之相關規定：

a. 員工應避免透過公司網路收發或下載與業務無關之郵件或軟體，以避免佔用公司之網路資源，及增加電腦病毒感染機會。

b. 員工非經權責主管授權，禁止將公司相關資訊經由電子郵件對外傳送。

c. 重要之軟體及檔案應予加密處理，並定期更新密碼，以避免遭挪用或剽竊。

d. 員工應依公司的電子郵件申請程序辦理並遵照相關電子郵件規定。

e. 遠端登入管理資訊系統應經權責主管之核准。

3. 具體管理方案及投入資通安全管理之資源:

(1)防火牆防護。

(2)使用者上網控管機制。員工應遵守相關規定，公司也會定期召開資安訓練課程並倡導資安風險管控。

(3)防毒軟體。使用防毒軟體並自動更新病毒碼，降低病毒感染機會。

(4)作業系統更新。

(5)郵件安全管控。

(6)資料備份機制。

(7)資安險：本公司客戶主要為企業客戶，無消費者個資保管風險，於評估市面資安險重保險範圍、適用行業等項目後，暫不投保資安險，但因應資訊安全所面臨的挑戰，已導入相關軟硬體，例如防火牆、防毒、入侵防護系統…等，並持續關注資訊環境變化趨勢，並強化公司同仁資安危機意識及資安處理人員應變能力。

(二)列明最近年度及截至年報刊印日止，因重大資通安全事件所遭受之損失、可能影響及因應措施，如無法合理估計者，應說明其無法合理估計之事實:無

七、重要契約：

截至年報刊印日止仍有效存續及最近年度到期之供銷契約、技術合作契約、工程契約、長期借款契約及其他足以影響股東權益之重要契約：無。

五、財務狀況及財務績效之檢討分析與風險事項

一、財務狀況

最近二年度資產、負債及權益發生重大變動之主要原因及其影響：

單位：新台幣仟元

項目＼年度	113年度	112年度	差異	
			金額	%
流動資產	3,064,071	2,674,238	389,833	14.58
不動產、廠房及設備	448,075	374,134	73,941	19.76
無形資產	152,583	169,778	(17,195)	(10.13)
其他資產	1,673,433	1,352,644	320,789	23.72
資產總額	5,338,162	4,570,794	767,368	16.79
流動負債	1,798,043	1,690,002	108,041	6.39
非流動負債	943,434	660,519	282,915	42.83
負債總額	2,741,477	2,350,521	390,956	16.63
股本	542,129	532,452	9,677	1.82
資本公積	304,884	207,658	97,226	46.82
保留盈餘	1,690,830	1,480,547	210,283	14.20
其他權益	58,842	(384)	59,226	(154.23)
庫藏股票	-	-	-	-
非控制權益	-	-	-	-
權益總額	2,596,685	2,220,273	376,412	16.95

增減比例變動分析說明(變動達百分之二十以上，且金額達新台幣一仟萬以上者)：

1. 其他資產：113年底較112年底增加主係建造中投資性不動產496,411仟元於113年度建造完成。
2. 非流動負債及資本公積：主係113年5月分別發行第二次及第三次可轉換公司債分別為一億及四億元，導致應付公司債較112年底增加267,082仟元，另因第一次發行之可轉換公司債轉換股本導致資本公積較112年底增加97,226仟元。
3. 其他權益：113年底較112年底增加59,226仟元，主係國外營運財務報表換算之兌換差額導致。

二、財務績效

（一）最近二年度營業收入、營業純益及稅前純益重大變動之主要原因：

單位：新台幣仟元

項目＼年度	113 年度	112 年度	增減金額	變動比例(%)
營業收入	3,609,293	3,465,668	143,625	4.14
營業毛利	963,065	963,646	(581)	(0.06)
營業利益	492,723	552,175	(59,452)	(10.77)
營業外收入及支出	184,561	75,141	109,420	145.62
稅前淨利	677,284	627,316	49,968	7.97
所得稅費用	149,825	137,374	12,451	9.06
稅後淨利	527,459	489,942	37,517	7.66
稅後其他綜合損益	59,226	(26,228)	85,454	325.81
綜合損益總額	586,685	463,714	122,971	26.52

增減比例變動分析說明(變動達百分之二十以上，且金額達新台幣一仟萬以上者)：

(1) 營業外收入及支出較前期增加：主因 113 年外幣兌換利益為 151,745 仟元，較 112 年度外幣兌換損失 1,928 仟元增加 153,673 仟元所致。

(2) 稅後其他綜合損益較前期增加：主因 113 年度國外營運機構財務報表換算之兌換差額較 112 年度增加 85,454 仟元所致。

（二）預期銷售數量與其依據，對公司未來財務業務之可能影響及因應計畫

本公司預期未來一年度之銷售數量趨向保守，因年初新冠肺炎疫情影響，銷售狀況將以全球經濟復甦狀況、產業經營環境變化，並考量公司近期營運概況和新客戶開發進度，以及本公司產能擴充及技術提升等因素而定。

三、現金流量

1.113年度現金流量變動之分析說明

單位：新台幣仟元

項目 \ 年度	113 年度	112 年度	變動金額
營業活動之淨現金流入(出)	567,879	525,461	42,418
投資活動之淨現金流入(出)	(331,232)	(190,968)	(140,264)
籌資活動之淨現金流入（出）	(24,124)	86,767	(110,891)
匯率變動對現金之影響	5,413	(2,038)	7,451
現金淨增加數	217,936	419,222	(201,286)

變動之分析說明：

1. 營業活動之淨現金流入(出)：主因營運產生之現金流入 113 年度 690,449 仟元較 112 年度 586,150 仟元增加 104,299 仟元，但因 113 年度支付所得稅 162,985 仟元較 112 年支付所得稅 77,235 仟元增加 85,750 仟元所致。
2. 投資活動之淨現金流入（出）：主因 113 年度較 112 年度越南工廠預付設備款增加 69,654 仟元，致 113 年度投資活動之淨現金流出增加 140,264 仟元
3. 籌資活動之淨現金流入（出）：主因 113 年度支付股利較 112 年度增加 59,064 仟元，導致 113 年度籌資活動之淨現金流出增加。

2.流動性不足之改善計畫

本公司最近一年度之營業活動之現金流量為淨流入，目前尚無流動性不足之情事。

3.未來一年現金流動性分析：

單位：新台幣仟元

期初現金餘額	預計全年來自營業活動淨現金流入量	預計全年現金流出量	預計現金剩餘數額	預計現金不足額之補救措施	
				投資計劃	理財計劃
1,937,208	525,420	(862,000)	1,600,628	-	-

本公司預計現金餘額數增加至 1,600,628 仟元。

四、最近年度重大資本支出對財務業務之影響：無。

五、最近年度轉投資政策、其獲利或虧損之主要原因、改善計畫及未來一年投資計畫：

1.最近年度轉投資政策：本公司定期監督子公司營運狀況，並於投資循環中訂定長期股權投資作業程序，作為從事管理轉投資事業時之依循。

2.轉投資獲利或虧損之主要原因、改善計劃及未來一年投資計劃：

113 年 12 月 31 日；單位:仟元

被投資公司	投資金額	政策	認列被投資公司最近年度投資損益	獲利或虧損之主要原因	改善計畫	未來其他投資計畫
BON FAME CO., LTD (Majuro)	14,385	各項裝飾品、手工藝品等之買賣業務	23,214	公司處於穩定獲利	被投資公司客戶訂單穩定	公司未來一年長期投資計畫，係依公司年度經營方針、各區域事業發展及客戶之需求，對外進行策略性投資作業。
LUCKY DRAGON ENTERPRISE GROUP INC. (Majuro)	9,114	各項裝飾品、手工藝品等之買賣業務	18,228	公司處於穩定獲利	被投資公司客戶訂單穩定	
LONG GROUP INVESTMENT INC. (SAMOA)	613,062	經營各項投資業務	130,724	公司處於穩定獲利	被投資公司客戶訂單穩定	
昱匯公司	50,000	各項裝飾品、手工藝品等之買賣業務	43,043	公司處於穩定獲利	客戶訂單穩定	

3.未來一年投資計畫：視客戶及市場狀況而定。

六、最近年度及截至年報刊印日止之風險事項應分析評估下列事項

(一)利率、匯率變動、通貨膨脹情形對公司損益之影響及未來因應措施：

1.利率變動：本公司之借款部位並不重大，故利率變化對損益之影響有限，惟將定期評估借款利率，並與往來金融機構密切聯繫以爭取較優惠的借款利息。

2.匯率變動：本公司大部分外銷交易以美金為主，且貨款均以美金及港幣支付，以期達到自然避險之目的，為因應匯率變動對損益所產生之影響，將密切注意匯率波動相關資訊，以規避匯率變動之風險。

3.通貨膨脹：對本公司損益並無重大影響。

（二）從事高風險、高槓桿投資、資金貸與他人、背書保證及衍生性商品交易之政策、獲利或虧損之主要原因及未來因應措施：本公司並未從事高風險、高槓桿投資之交易，有關資金貸與他人、背書保證及衍生性商品交易均依據「資金貸予他人作業程序」、「背書保證作業程序」、「取得與處分資產處理程序」所訂定之政策及因應措施辦理。

（三）未來研發計畫及預計投入之研發費用：本公司將持續在流行產品設計的基礎下，繼續設計品質佳、時尚高附加價值之產品，以滿足下游客戶需求。另開發自有品牌之網路行銷，以擴大公司業務範圍，114 年預計投入研發費用約為 14,300 仟元。

（四）國內外重要政策及法律變動對公司財務業務之影響及因應措施：因應未來企業永續經營之目標，遵循主管機關對公司治理、公司法等的修訂，本公司業已配合辦理持續改善中，目前對財務業務尚無重大影響。

（五）科技改變及產業變化對公司財務業務之影響及因應措施：無重大影響。

（六）企業形象改變對企業危機管理之影響及因應措施：本公司一向秉持專業和誠信的經營原則，重視企業形象和風險管理，故本公司目前並無可預見的危機事項。

（七）進行併購之預期效益、可能風險及因應措施：本公司最近年度及截至年報刊印日止，並未有併購他公司之計畫，惟將來若有進行併購之計畫時，將秉持審慎評估之態度，考量合併是否能為公司帶來具體綜效，以確實保障原有股東權益。

（八）擴充廠房之預期效益、可能風險及因應措施：不適用。

（九）進貨或銷貨集中所面臨之風險及因應措施：本公司在貨物採購或銷售上，均秉持持續開發新廠商及新客戶的政策，已無過度集中的風險。

（十）董事、監察人或持股超過百分之十之大股東，股權之大量移轉或更換對公司之影響、風險及因應措施：無此情形。

（十一） 經營權之改變對公司之影響、風險及因應措施：無此情形。

（十二） 訴訟或非訟事件：

1. 公司最近二年度及截至年報刊印日止已判決確定或目前尚在繫屬中之重大訴訟、非訟或行政爭訟事件，其結果可能對股東權益或證券價格有重大影響者，應揭露其系爭事實、標的金額、訴訟開始日期、主要涉訟當事人及目前處理情形：無。
2. 公司董事、監察人、總經理、實質負責人、持股比例超過百分之十之大股東及從屬公司，最近二年度及截至年報刊印日止已判決確定或目前尚在繫屬中

之訴訟、非訟或行政爭訟事件，其結果可能對公司股東權益及證券價格有重大影響者：無。

(十三)其他重要風險及因應措施：資安風險方面，為落實公司資訊安全管理，公司訂定資訊安全政策與相關作業機制，依據其執行資訊安全作業。公司資訊部門訂定資訊安全計畫，安裝防毒軟體、建置防火牆、系統定期備份、機房設備定期檢查及進出管制、電子檔案加密系統並管理個人資料之保護及利用，管制相關人員使用權限及記錄作業路徑，以控管公司資訊安全風險。

公司於年報截止前，並未發現有任何重大的資訊安全異常事件或不利於公司業務及營運的損害影響。

七、其他重要事項：無。

審計委員會查核決算表冊報告書

董事會造送本公司一一三年度個體財務報表暨合併財務報表，業經勤業眾信聯合會計師事務所查核完竣，本審計委員會同意上開會計師事務所查核意見，爰依證券交易法及公司法之相關規定報告如上，敬請 鑒核。

此致

弘帆股份有限公司

審計委員會召集人：饒孟友

中華民國 114 年 3 月 14 日

陸、特別記載事項

一、關係企業相關資料

(1)關係企業圖：

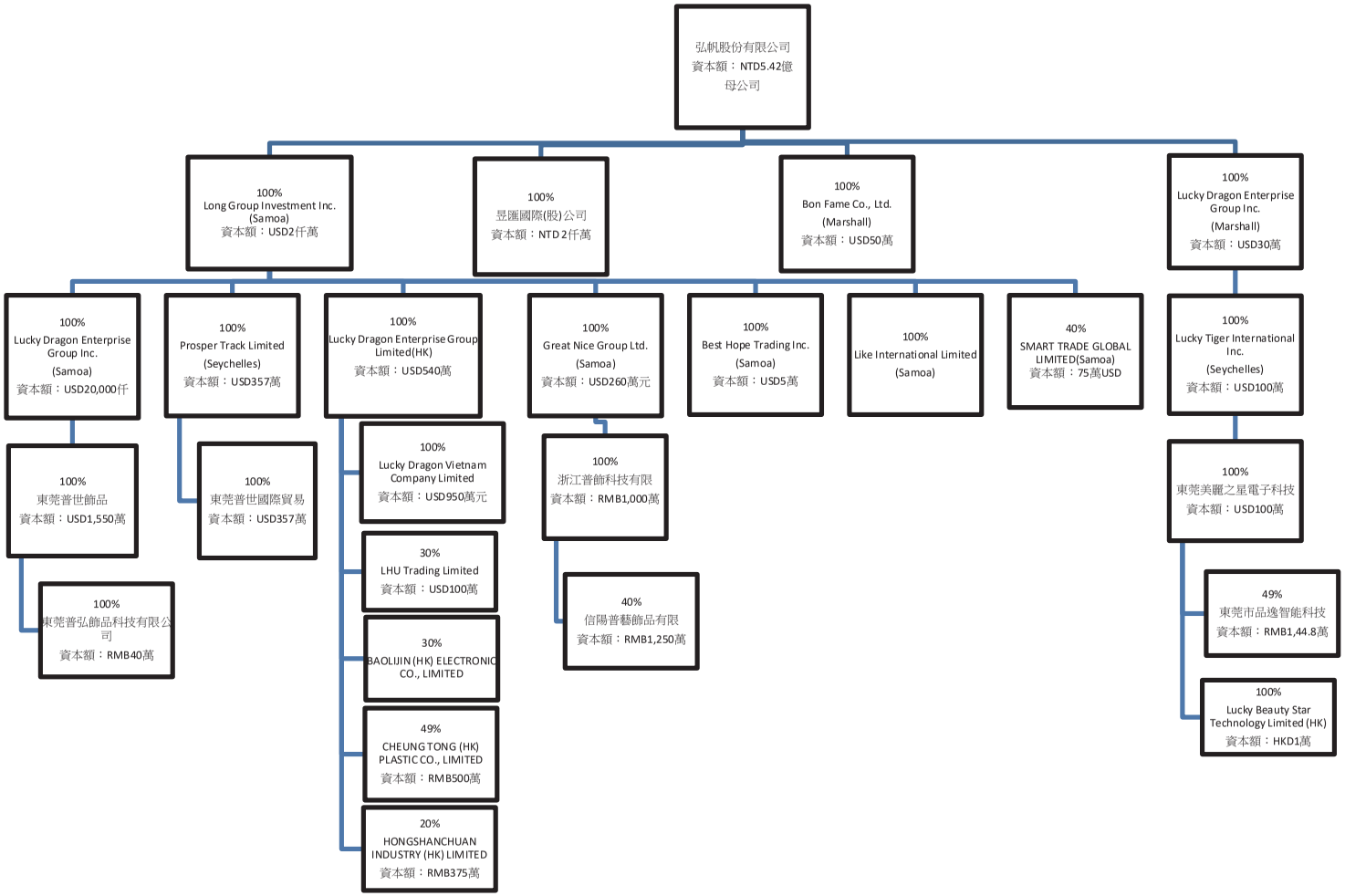

(2)各關係企業基本資料

單位:新台幣或外幣仟元

企業名稱	設立日期	地址	實收資本額	主要營業或生產項目
弘帆股份有限公司	1985.03.28	台北市內湖路1段360巷17號5樓	542,129	各種裝飾品、手工藝品等等之買賣業務。
BON FAME CO., LTD. (MAJURO)	2010.01.08	Trast Company Complex, Ajeltake Road, Ajeltake Island, Majuro, Marshall Islands MH96960.	USD500	各種裝飾品、手工藝品等等之買賣業務。
LONG GROUP INVESTMENT INC.(SAMOA)	2010.04.27	Offshore Chambers, P.O.Box 217, Apia, Samoa	USD20,000	經營各項投資業務。
LUCKY DRAGON ENTERPRISE GROUP INC.(SAMOA)	2004.09.14	P.O. Box217, Apia, Samoa	USD13,500	經營各項投資業務。
東莞普世飾品有限公司	2005.01.12	廣東省東莞世橋頭鎮普世一路一號	USD15,500	物業租賃。
PROSPER TRACK LIMITED. (SEYCHELLES)	2011.03.02	P.O. Box1239, Offshare Incorporations Centre, Victoria, Mah' e, Republic of Seychelles	USD3,570	經營各項投資業務。
東莞普世國際貿易有限公司	2011.06.07	廣東省東莞世橋頭鎮普世一路一號	USD3,570	各種化妝品、手飾、玩具等批發代理買賣。
LUCKY DRAGON ENTERPRISE GROUP LIMITED.(HONG KONG)	2014.08.06	Flat B, 6/F., Teda Building, 87 Wing Lok Street, Sheung Wan, Hong Kong	USD5,400	經營各項投資業務。
LUCKY DRAGON ENTERPRISE GROUP INC. (MAJURO)	2010.01.08	Trust Company Complex, Ajeltake Road, Ajeltake Island, Majuro Marshall Islands MH96960.	USD300	各種裝飾品、手工藝品等等之買賣業務。
LUCKY TIGER INTERNATIONAL INC. (SEYCHELLES)	2014.07.18	P.O. Box1239, Offshare Incorporations Centre, Victoria, Mah' e, Republic of Seychelles	USD1,000	經營各項投資業務。
昱匯國際股份有限公司	1986.07.04	台北市內湖區洲子街83號5樓	20,000	各種裝飾品、手工藝品等等之買賣業務。
LIKE INTERNATIONAL LIMITED(Samoa)	2017.10.1	Vistra Corporate Serviecs Centre, Ground Floor NPF Building, Beach Road, Apia, Samoa	-	各種裝飾品、手工藝品等等之買賣
BEST HOPE TRADING INC.(Samoa)	2017.10.1	Vistra Corporate Serviecs Centre, Ground Floor NPF Building, Beach Road, Apia, Samoa	USD50	飾品、五金工具、塑膠製品、織帶、玩具的零售、批發及進出口業務
GREAT NICE GROUP LTD.(Samoa)	2017.10.23	Vistra Corporate Serviecs Centre, Ground Floor NPF Building, Beach Road, Apia, Samoa	USD2,600	經營各項投資業務
浙江普飾科技有限公司(原:義烏普飾貿易有限公司)	2018.3.12	浙江省義烏市稠江江濱西路351號A座3樓8303	USD1,450	各種化妝品、手飾、玩具等批發代理買賣
LUCKY DRAGON VIETNAM CO., LTD.	2019.6.12	越南北江省越安縣,光州社,光州工業區,0批	USD9,500	物業租賃、各項裝飾品、手工藝品等之買賣業務。
東莞美麗之星電子科技有限公司	2019.10.16	東莞市橋頭鎮普世一路1號8號樓201室	USD1,000	各項髮飾、電器用品之製造及買賣。

註1:113.12.31之美金即期匯率32.785

(3)推定為有控制與從屬關係者其相同股東資料:無此情事。

(4)整體關係企業經營所涵蓋之行業：流行髮飾類、鏡/梳子類、美妝工具、沐浴組、珠寶、手袋、家用電器、電源適配品、充電器、電源板、智能插座、排插、毛線帽、棒球帽、手套及其他雜貨等之銷售業務、物業租賃、投資控股。

各關係企業所經營業務互有關聯者:

a. 弘帆股份有限公司台灣地區以外之進貨，經由Like International Limited.(Samoa)代為採購。

b. 昱匯國際股份有限公司其台灣地區以外之進貨，皆由Bon Fame Co., Ltd.(Majuro)代為採購。

(5)各關係企業董事、監察人及總經理資料

單位:外幣元；股；%

企業名稱	職稱	姓名或代表人	持有股份	
			股數/出資額	持股比例/出資比例
BON FAME CO., LTD.(MAJURO)	董事/董事長/總經理	朱鵬飛	-	-
LONG GROUP INVESTMENT INC.(SAOMA)	董事/董事長/總經理	朱鵬飛	-	-
LUCKY DRAGON ENTERPRISE GROUP INC.(SAOMA)	董事/董事長/總經理	朱鵬飛	-	-
東莞普世飾品有限公司(中國大陸)	董事/董事長/總經理	朱鵬飛	-	-
PROSPER TRACK LIMITED(SEYCHELLES)	董事/董事長/總經理	朱鵬飛	-	-
東莞普世國際貿易有限公司	董事 總經理	王菽怡	-	-
LUCKY DRAGON ENTERPRISE GROUP INC. (HONG KONG)	董事/董事長/總經理	朱鵬飛	-	-
LUCKY DRAGON ENTERPRISE GROUP INC.(MAJURO)	董事/董事長/總經理	朱鵬飛	-	-
LUCKY TIGER INTERNATIONAL INC.(SEYCHELLES)	董事/董事長/總經理	朱鵬飛	-	-
昱匯國際股份有限公司	董事長 董事 董事 監察人	張純瑤 王美冠 張捷婷 曹雪芳	- - - -	- - - -
LIKE INTERNATIONAL LIMITED(SAMOA)	董事/董事長/總經理	朱鵬飛	-	-
BEST HOPE TRADING INC.	董事/董事長/總經理	朱鵬飛	-	-

企業名稱	職稱	姓名或代表人	持有股份	
			股數/出資額	持股比例/出資比例
GREAT NICE GROUP LTD.	董事/董事長/總經理	朱鵬飛	-	-
LUCKY DRAGON ENTERPRISE GROUP INC.(USA)	董事/董事長/總經理	朱鵬飛	-	-
LUCKY DRAGON VIETNAM CO., LTD.	董事/董事長/總經理	朱鵬飛	-	-
浙江普飾科技有限公司（原：義烏普飾貿易有限公司）	董事/董事長/總經理	張薇	-	-
東莞美麗之星電子科技有限公司	董事/董事長/總經理	占遠堯	-	-

(6)各關係企業營運概況

單位:新台幣或外幣仟元

企業名稱	資本額	資產總值	負債總值	淨值	營業收入	營業利益	本期損益（稅後）	每股盈餘（元)稅後
弘帆股份有限公司	542,129	4,059,961	1,463,276	2,596,685	896,352	75,791	529,754	9.84
BON FAME CO., LTD. (MAJURO)	USD500	211,646	34,309	177,337	253,641	4,540	23,214	-
LONG GROUP INVESTMENT INC.(SAMOA)	USD20,000	1,911,992	-	1,911,992	-	(93)	130,724	-
LUCKY DRAGON ENTERPRISE GROUP INC.(SAMOA)	USD13,500	943,219	65,570	877,649	-	(40)	17,214	-
東莞普世飾品有限公司	USD15,500	1,505,010	649,797	855,213	176,226	29,935	14,809	-
PROSPER TRACK LIMITED. (SEYCHELLES)	USD3,570	31,175	-	31,175	-	(41)	(7,175)	-
東莞普世國際貿易有限公司	USD3,570	44,161	15,745	28,416	59,184	(7,572)	(7,340)	-
LUCKY DRAGON ENTERPRISE GROUP LIMITED.(HONG KONG)	USD5,400	612,989	-	612,989	-	(2,871)	25,373	-
LUCKY DRAGON ENTERPRISE GROUP INC. (MAJURO)	USD300	770,630	147,478	623,152	1,804,290	(21,074)	18,229	-
LUCKY TIGER INTERNATIONAL INC. (SEYCHELLES)	USD1,000	86,539	-	86,539	-	(41)	(9,701)	-
昱匯國際股份有限公司	20,000	192,589	46,106	146,483	368,555	61,154	59,441	29.72
LIKE INTERNATIONAL LIMITED (SAMOA)	-	636,779	501,884	134,895	2,034,156	56,701	80,175	-
BEST HOPE TRADING INC.	USD50	53,495	17,585	35,910	75,187	6,765	8,550	-
GREAT NICE GROUP LTD.	USD2,600	158,993	-	158,993	-	-	(4,428)	-
LUCKY DRAGON VIETNAM CO., LTD.	USD9,500	551,711	273,284	278,428	86,583	14,756	16,380	-
浙江普飾科技有限公司	USD1,450	219,370	98,080	121,290	209,739	(3,370)	(6,820)	-
東莞美麗之星電子科技有限公司	USD1,000	97,724	12,694	85,030	238,963	(18,471)	(9,675)	-

(一)關係企業合併財務報表

關係企業合併財務報表聲明書

本公司113年度(自113年1月1日至12月31日止)依「關係企業合併營業報告書關係企業合併財務報表及關係報告書編製準則」應納入編製關係企業合併財務報表之公司與依國際會計準則第10號應納入編製母子公司合併財務報表之公司均相同，且關係企業合併財務報表所應揭露相關資訊於前揭母子公司合併財務報表中均已揭露，爰不再另行編製關係企業合併財務報表。

特此聲明

公司名稱：弘帆股份有限公司

負責人：朱　鵬　飛

中　華　民　國　114　年　3　月　14　日

(二)關係報告書：無。

二、最近年度及截至年報刊印日止，私募有價證券辦理情形：無。

三、最近年度及截至年報刊印日止，子公司持有或處分本公司股票情形：無。

四、其他必要補充說明事項：

(一)承諾於「取得或處分資產處理程序」增訂「本公司不得放棄對BON FAME CO., LTD.(MARSHALL)(以下簡稱BF/馬紹爾)、LONG GROUP INVERSTMENT INC.(SAMOA)(以下簡稱LG/薩摩亞)未來各年度之增資；及LG/薩摩亞不得放棄對LUCKY DRAGON ENTERPRISE GROUP INC.(SAMOA)(以下簡稱LD/薩摩亞)及PROSPER TRACK LIMITED.(Seychelles)(以下簡稱PROSPER)未來各年度之增資；及LD/薩摩亞不得放棄對東莞普世飾品有限公司未來各年度之增資，PROSPER不得放棄對東莞普世國際貿易有限公司未來各年度之增資，未來若本公司因策略聯盟考量或其他經貴中心同意者，而須放棄對上開公司之增資或處分上開公司股權，須經本公司董事會特別決議通過。」且該處理辦法爾後如有修訂，應輸入公開資訊觀測站重大訊息揭露，並函報貴中心備查。

柒、最近年度及截至年報刊印日止，若發生證交法第三十六條第三項第二款所定對股東權益或證券價格有重大影響之事項：無。

弘 帆 股 份 有 限 公 司

董事長：朱鵬飛