► 2.1. Διαχείριση Συναλλασσομένων

Ο όρος Συναλλασσόμενος για το VENTUS II είναι οποιοσδήποτε παραγματοποιεί συναλλαγές με την εταιρείας μας, οποιασδήποτε μορφής. Σαν συναλλασσόμενοι αντιμετωπίζονται από το πρόγραμμα οι Πελάτες, οι Προμηθευτές, οι Τράπεζες κλπ. Η διαχείριση των Συναλλασσομένων ξεκινά από την καταχώρησή τους στο σύστημα η οποία πραγματοποιείται ακολουθώντας τη διαδρομή :

Συναλλαγές ► Κωδικοποιήσεις ► Κωδικοποίηση Συναλλασσομένων

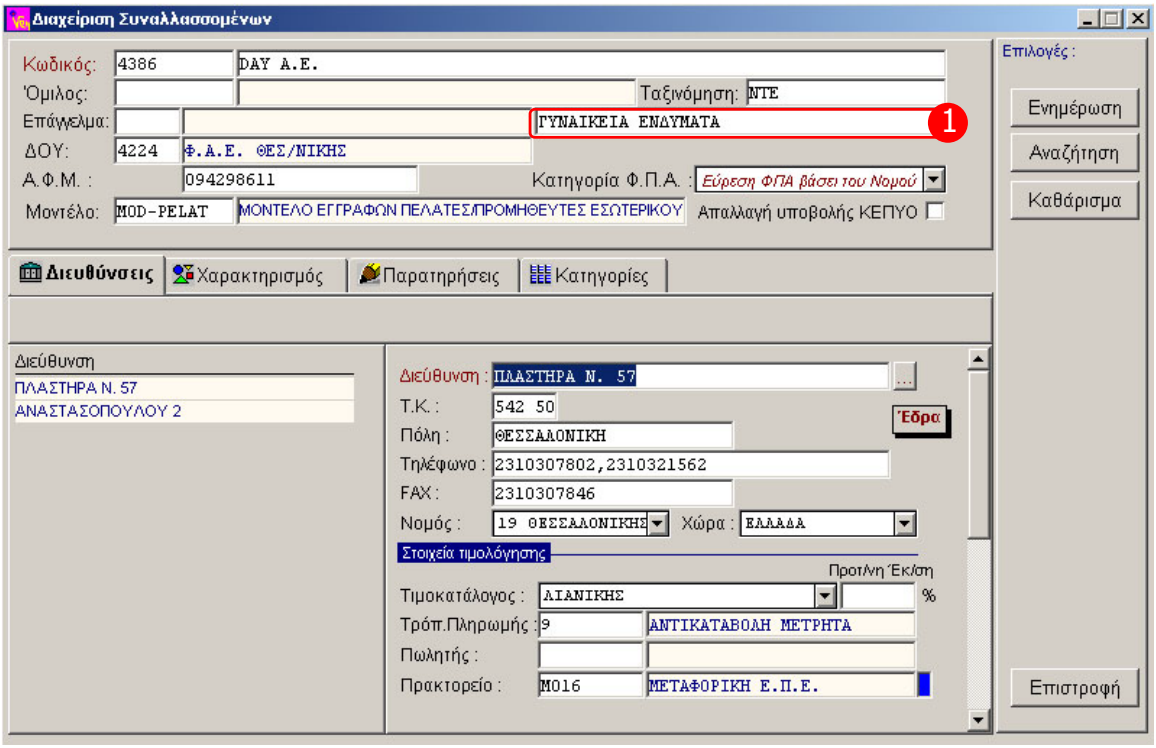

► Ανάλυση των πεδίων του παραθύρου

Κωδικός Υποχρεωτικό πεδίο. Εδώ πληκτρολογούμε τον κωδικό του Πελάτη ή του Προμηθευτή

Όμιλος Μη Υποχρεωτικό πεδίο. Εδώ πληκτρολογούμε την Περιγραφή. Π.χ. ΤΙΜΟΛΟΓΙΟ ΠΩΛΗΣΗΣ.

Επάγγελμα Μορούμε να επιλέξουμε από ήδη καταχωρημένα επαγγέλματα χρησιμοποιώντας το πλήκτρο [F5] για να εμφανισθεί η αντίστοιχη λίστα. Εναλλακτικά μπορούμε να χρησιμοποιήσουμε το κενό πεδίο στα δεξιά για να πληκτρολογήσουμε το επάγγελμα όπως φαίνεται στην περίπτωση του παραδείγματος της Εικόνας (1).

ΔΟΥ Το VENTUS II έχει καταχωρημένες όλες τις ΔΟΥ και η επιλογή της κατάλληλης μπορεί να γίνει με τη χρήση του πλήκτρου [F5] από τη λίστα που θα εμφανισθεί.

ΑΦΜ Στο πεδίο πληκτρολογούμε το ΑΦΜ του συναλλασσόμενου.

Κατηγορία ΦΠΑ Στο συγκεκριμένο πεδίο επιλέγουμε την κατηγορία ΦΠΑ στην οποία ανήκει ο Συναλλασσόμενος. Κάνοντας κλίκ στο βέλος δεξιά της επιλογής εμφανίζονται οι επιλογές : **ΦΠΑ Βάσει Νομού**, **Απαλάσσεται ΦΠΑ**, **Κανονικός ΦΠΑ**, **Μειωμένος ΦΠΑ**. Εάν επιλέξουμε την πρώτη επιλογή τότε το VENTUS II θα ορίσει τον ΦΠΑ σύμφωνα με τα στοιχεία της διεύθυνσης που θα ορίσουμε στη συνέχεια. Για περισσότερες λεπτομέρειες δείτε την ανάλυση του πεδίου **Νομός**.

Μοντέλο Απαλλαγή Υποβολής ΚΕΠΥΟ Σε περίπτωση που ο Συναλλασσόμενος απαλάσσεται της υποβολής στο ΚΕΠΥΟ πρέπει να τσεκάρουμε το συγκεκριμένο πεδίο.

Έχοντας ολοκληρώσει την πληκτρολόγηση των στοιχείων του Συναλλασσομένου στο επάνω μέρος του παραθύρου μπορούμε να συνεχίσουμε στην συμπλήρωση των υπολοίπων στοιχείων του στο κάτω μέρος του παραθύρου. Για την συγκεκριμένη εργασία το VENTUS II διαθέτει τέσσερις πτυσσόμενες σελίδες (TABS) με ονομασίες : **Διευθύνσεις**, **Χαρακτηρισμός**, **Παρατηρήσεις**, **Κατηγορίες**. Ας δούμε στη συνέχεια την κάθε επιλογή ξεχωριστά.

Διευθύνσεις

Από την συγκεκριμένη σελίδα γίνεται η διαχείριση των στοιχείων επικοινωνίας με τον Συναλλασόμενο. Η σελίδα έχει την μορφή που ακολουθεί :

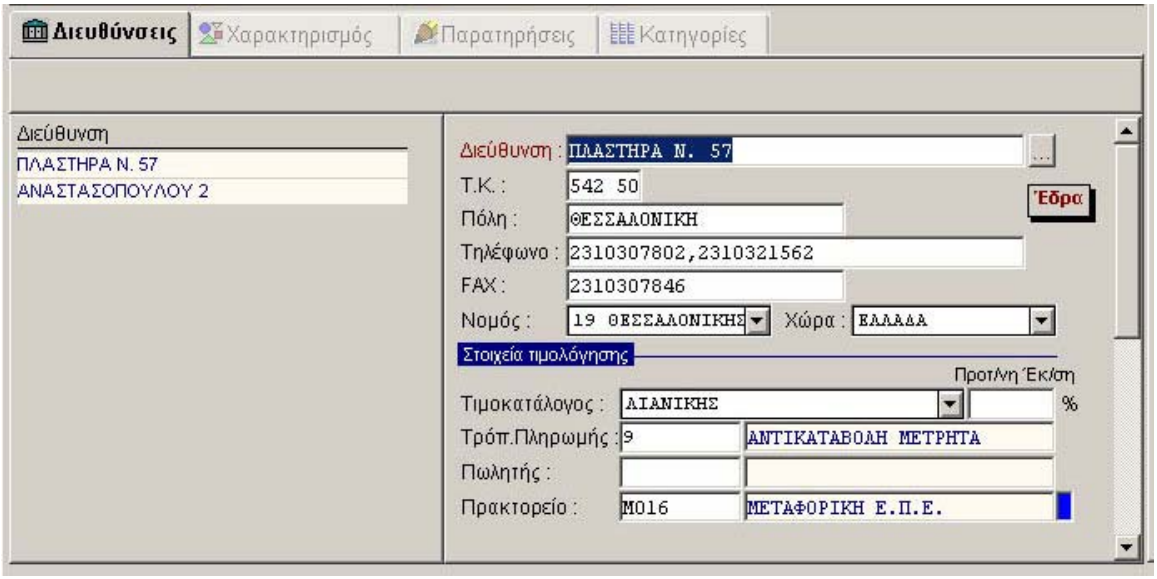

► Ανάλυση των πεδίων του παραθύρου

Διεύθυνση Υποχρεωτικό πεδίο. Εδώ πληκτρολογούμε την διεύθυνση του Συναλλασσομένου. Το πεδίο επιτρέπει την εισαγωγή 40 χαρακτήρων.

Πλήκτρο Δεξιά από το πεδίο υπάρχει ένα πλήκτρο της μορφής που παρουσιάζεται εδώ αριστερά. Με την χρήση του συγκεκριμένου κουμπιού μπορούμε να αναζητήσουμε μια διεύθυνση από το σύστημα αυτόματης έρευσης διευθύνσεων που διαθέτει το VENTUS II.

Κάνοντας κλίκ στο κουμπί θα εμφανισθεί ένα παράθυρο με την μορφή που φαίνεται στη συνέχεια:

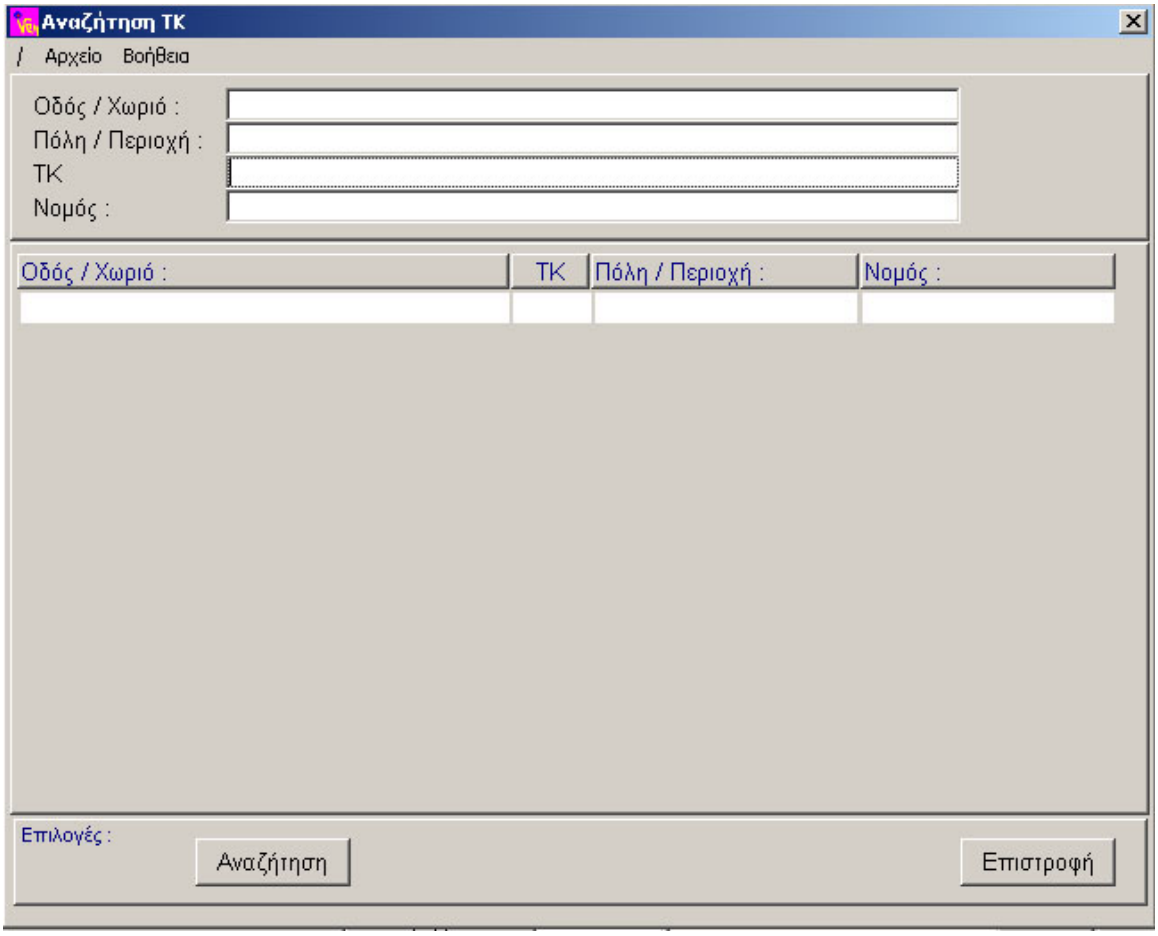

Στο συγκεκριμένο παράθυρο μας δίνονται διάφοροι τρόποι αναζήτησης. Ας δούμε ένα παράδειγμα. Θα αναζητήσουμε την οδό Κολοκοτρώνη στην Αθήνα. Σε αυτή την περίπτωση θα πρέπει να πληκτρολογήσουμε το όνομα της οδού στο πεδίο **Οδός / Χωριό** και το όνομα της πόλης στο πεδίο **Πόλη / Περιοχή**. Κάνοντας κλίκ στο κουμπί [Αναζήτηση] το VENTUS II παρουσιάζει τα αποτελέσματα της αναζήτησης με τον τρόπο που φαίνεται στη συνέχεια :

Οδός / Χωριό :	ΤΚ	Πόλη / Περιοχή :	Νομός :
ΚΟΛΟΚΟΤΡΩΝΗ (1-39 16-40)	105 62	ΑΘΗΝΑ	ΑΤΤΙΚΗΣ
ΚΟΛΟΚΟΤΡΩΝΗ (2-14)	105 61	ΑΘΗΝΑ	ΑΤΤΙΚΗΣ
ΚΟΛΟΚΟΤΡΩΝΗ (41-τέλ 42-τέλ)	105 60	ΑΘΗΝΑ	ΑΤΤΙΚΗΣ
ΚΟΛΟΚΟΤΡΩΝΗ (ΑΓ. ΓΕΩΡΓΙΟΣ)	117 44	ΑΘΗΝΑ	ΑΤΤΙΚΗΣ
ΚΟΛΟΚΟΤΡΩΝΗ ΓΕΝΝΑΙΟΥ (1-69 2-80)	117 41	ΑΘΗΝΑ	ΑΤΤΙΚΗΣ
ΚΟΛΟΚΟΤΡΩΝΗ ΓΕΝΝΑΙΟΥ (71-τέλ 82-τέλ)	118 52	ΑΘΗΝΑ	ΑΤΤΙΚΗΣ

Κάνοντας διπλό κλίκ στην διεύθυνση που μας ενδιαφέρει το παράθυρο αναζήτησης θα κλείσει και τα στοιχεία που επιλέξαμε θα εμφανισθούν στην σελίδα των Διευθύνσεων. Η αναζήτηση μπορεί να γίνει και με οποιονδήποτε άλλο συνδυασμό πεδίων ή και με μονωμένα πεδία π.χ. μόνο με τον Ταχ. Κώδικα.

Σημεία Προσοχής :

1. Όταν πληκτρολογούμε το όνομα της Οδού δεν θα πρέπει να βάζουμε και τον αριθμό. Στο παράδειγμά μας πληκτρολογήσαμε μόνο «Κολοκοτρώνη» και όχι «Κολοκοτρώνη 24»

2. Όταν επιστρέψουμε στη σελίδα των Διευθύνσεων του Συναλλασσομένου δεν πρέπει να παραλείψουμε να πληκτρολογήσουμε τον αριθμό δίπλα στο όνομα της οδού.

Στην περίπτωση που δεν επιλέξουμε το σύστημα αυτόματης αναζήτησης διευθύνσεων του VENTUS II θα πρέπει να συμπληρώσουμε μόνοι μας τα πεδία **Διεύθυνση**, **Τ.Κ.**, **Πόλη**, **Νομός** και **Χώρα**.

Τηλέφωνο Μη υποχρεωτικό πεδίο. Εδώ πληκτρολογούμε τα τηλέφωνα του Συναλλασσομένου. Το πεδίο επιτρέπει την πληκτρολόγηση 32 χαρακτήρων.

FAX Μη υποχρεωτικό πεδίο. Εδώ πληκτρολογούμε τον αριθμό FAX του Συναλλασσομένου. Το πεδίο επιτρέπει την πληκτρολόγηση 22 χαρακτήρων.

Στοιχεία Τιμολόγησης

Τα στοιχεία Τιμολόγησης του Συναλλασσομένου συμπληρώνονται στην αντίστοιχη ενότητα.

Τιμοκατάλογος Κάνοντας κλίκ στο βέλος στα δεξιά του πεδίου θα εμφανισθεί η λίστα των Τιμοκαταλόγων που έχουμε ορίσει. Εδώ μπορούμε να επιλέξουμε τον Τιμικατάλογο βάσει του οποίου τιμολογείται ο συγκεκριμένος Συναλλασσόμενος.

Προτεινόμενη Έκπτωση Στο πεδίο αυτό μπορούμε να πληκτρολογήσουμε ένα ποσοστό έκπτωσης που απολαμβάνει ο συγκεκριμένος Συναλλασσόμενος. Το ποσοστό αυτό θα προτείνεται κατά την διαδικασία τιμολόγησης (έκδοση παραστατικών) του συναλλασσομένου και ο χρήστης μπορεί να το αλλάξει.

Τρόπος Πληρωμής Πεδίο αναζήτησης. Με την χρήση του πλήκτρου **[F5]** εμφανίζεται μια λίστα με όλους τους τρόπους πληρωμής που έχουμε ορίσει στην παραμετροποίηση του VERNTUS II. Η λίστα έχει την μορφή που φαίνεται στη συνέχεια.

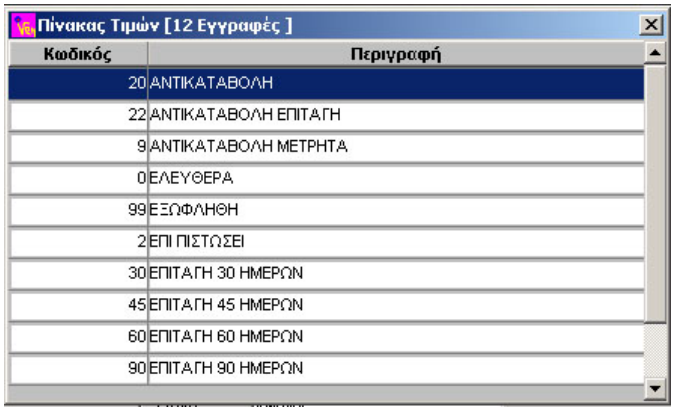

Πίνακας Τιμών [12 Εγγραφές]

Κωδικός	Περιγραφή
20	ΑΝΤΙΚΑΤΑΒΟΛΗ
22	ΑΝΤΙΚΑΤΑΒΟΛΗ ΕΠΙΤΑΓΗ
9	ΑΝΤΙΚΑΤΑΒΟΛΗ ΜΕΤΡΗΤΑ
0	ΕΛΕΥΘΕΡΑ
99	ΕΞΩΦΛΗΘΗ
2	ΕΠΙ ΠΙΣΤΩΣΕΙ
30	ΕΠΙΤΑΓΗ 30 ΗΜΕΡΩΝ
45	ΕΠΙΤΑΓΗ 45 ΗΜΕΡΩΝ
60	ΕΠΙΤΑΓΗ 60 ΗΜΕΡΩΝ
90	ΕΠΙΤΑΓΗ 90 ΗΜΕΡΩΝ

Πωλητής Πεδίο αναζήτησης. Με την χρήση του πλήκτρου **[F5]** εμφανίζεται μια λίστα με όλους τους πωλητές που έχουμε ορίσει στην παραμετροποίηση του VERNTUS II.

Πρακτορείο Πεδίο αναζήτησης. Με την χρήση του πλήκτρου **[F5]** εμφανίζεται μια λίστα με όλα τα πρακτορεία που έχουμε ορίσει στην παραμετροποίηση του VERNTUS II. Η λίστα που εμφανίζεται έχει την παρακάτω μορφή. Από την συγκεκριμένη λίστα μπορούμε να επιλέξουμε το πρακτορείο με το οποίο συνεργάζεται ο συγκεκριμένος συναλλασσόμενος.

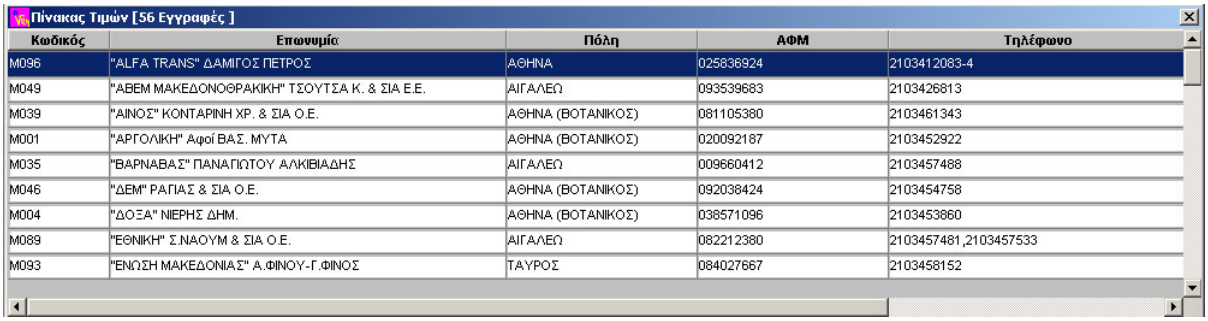

Πίνακας Τιμών [56 Εγγραφές]

Κωδικός	Επωνυμία	Πόλη	ΑΦΜ	Τηλέφωνο
M096	"ALFA TRANS" ΔΑΜΙΓΟΣ ΠΕΤΡΟΣ	ΑΘΗΝΑ	025836924	2103412083-4
M049	"ΑΒΕΜ ΜΑΚΕΔΟΝΟΘΡΑΚΙΚΗ" ΤΣΟΥΤΣΑ Κ. & ΣΙΑ Ε.Ε.	ΑΙΓΑΛΕΩ	093539683	2103426813
M039	"ΑΙΝΟΣ" ΚΟΝΤΑΡΙΝΗ ΧΡ. & ΣΙΑ Ο.Ε.	ΑΘΗΝΑ (ΒΟΤΑΝΙΚΟΣ)	081105380	2103461343
M001	"ΑΡΓΟΛΙΚΗ" Αφοί ΒΑΣ. ΜΥΤΑ	ΑΘΗΝΑ (ΒΟΤΑΝΙΚΟΣ)	020092187	2103452922
M035	"ΒΑΡΝΑΒΑΣ" ΠΑΝΑΓΙΩΤΟΥ ΑΛΚΙΒΙΑΔΗΣ	ΑΙΓΑΛΕΩ	009660412	2103457488
M046	"ΔΕΜ" ΡΑΓΙΑΣ & ΣΙΑ Ο.Ε.	ΑΘΗΝΑ (ΒΟΤΑΝΙΚΟΣ)	092038424	2103454758
M004	"ΔΟΞΑ" ΝΙΕΡΗΣ ΔΗΜ.	ΑΘΗΝΑ (ΒΟΤΑΝΙΚΟΣ)	038571096	2103453860
M089	"ΕΘΝΙΚΗ" Σ.ΝΑΟΥΜ & ΣΙΑ Ο.Ε.	ΑΙΓΑΛΕΩ	082212380	2103457481,2103457533
M093	"ΕΝΩΣΗ ΜΑΚΕΔΟΝΙΑΣ" Α.ΦΙΝΟΥ-Γ.ΦΙΝΟΣ	ΤΑΥΡΟΣ	084027667	2103458152

Στα δεξιά του πεδίου **Πρακτορείο** παρατηρείστε ότι υπάρχει ένα μπλέ παραλληλόγραμμο. Παρατηρείστε επίσης ότι δεξιά από τα στοιχεία διεύθυνσης υπάρχει ο χαρακτηρισμός [Έδρα]. Ο χαρακτηρισμός αφορά τα πρώτα στοιχεία διεύθυνσης που καταχωρούμε για τον συναλλασσόμενο. Εάν θέλουμε να καταχωρήσουμε και επιπλέον διευθύνσεις (π.χ. του τόπου παράδοσης) μπορούμε να κάνουμε κλικ στο μπλέ παραλληλόγραμμο και στη συνέχεια να πατήσουμε **[Enter]**. Το VENTUS II θα καθαρίσει τα πεδία και θα μας επιτρέψει την εισαγωγή νέων στοιχείων διεύθυνσης για τον συναλλασσόμενο που καταχωρούμε. Τα νέα στοιχεία διεύθυνσης χαρακτηρίζονται σαν [2] κοκ. Κάνοντας κλικ στο πλήκτρο **[Ένημέρωση]** η νέα διεύθυνση καταχωρείται στο σύστημα.

Εάν κάποιος συναλλασσόμενος έχει παραπάνω από μία διευθύνσεις το VENTUS II μας το υποδεικνύει με δύο τρόπους. Αριστερά από τα στοιχεία της διεύθυνσης υπάρχει έναν χώρος όπου εμφανίζονται όλες οι διευθύνσεις του συγκεκριμένου συναλλασσομένου. Επίσης δεξιά από τα

στοιχεία της διεύθυνσης υπάρχει κάθετη κυλιόμενη μπάρα την οποία μπορούμε να χρησιμοποιήσουμε για να εμφανίσουμε τα στοιχεία των υπολοίπων διευθύνσεων που αφορούν τον συναλλασσόμενο. Κάνοντας διπλό κλικ σε κάποια διεύθυνση τα στοιχεία της θα εμφανισθούν στο δεξί μέρος του παραθύρου.

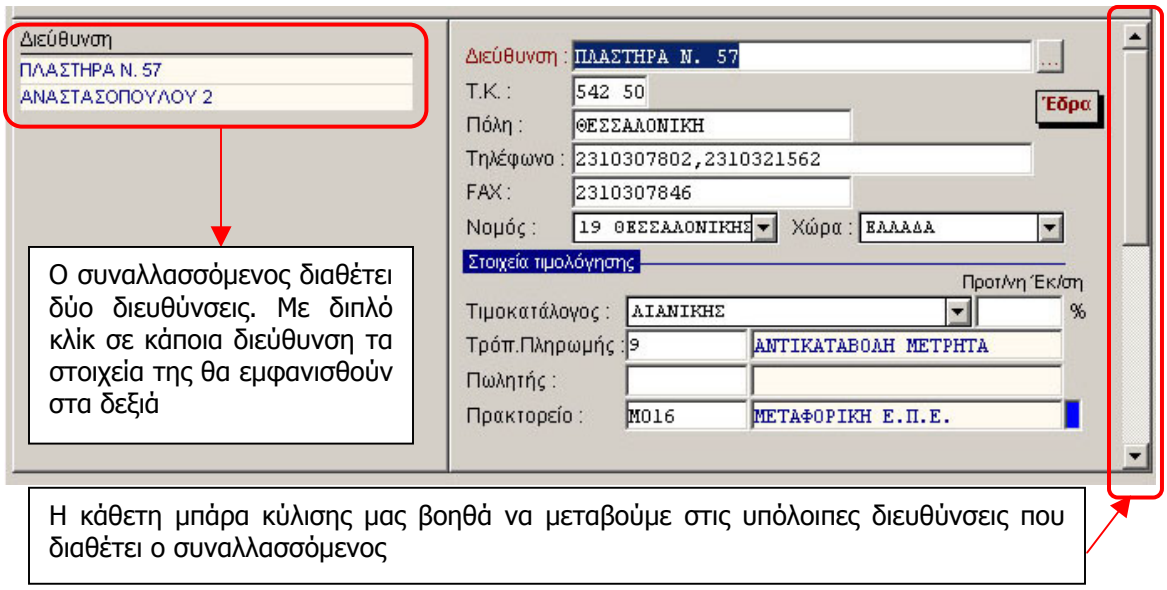

Ο συναλλασσόμενος διαθέτει δύο διευθύνσεις. Με διπλό κλίκ σε κάποια διεύθυνση τα στοιχεία της θα εμφανισθούν στα δεξιά

Η κάθετη μπάρα κύλισης μας βοηθά να μεταβούμε στις υπόλοιπες διευθύνσεις που διαθέτει ο συναλλασσόμενος

Παρατηρήσεις

Στη συγκεκριμένη σελίδα μπορούμε να καταχωρήσουμε παρατηρήσεις που αφορούν τον συναλλασσόμενο. Η εικόνα του παραθύρουν είναι αυτή που ακολουθεί.

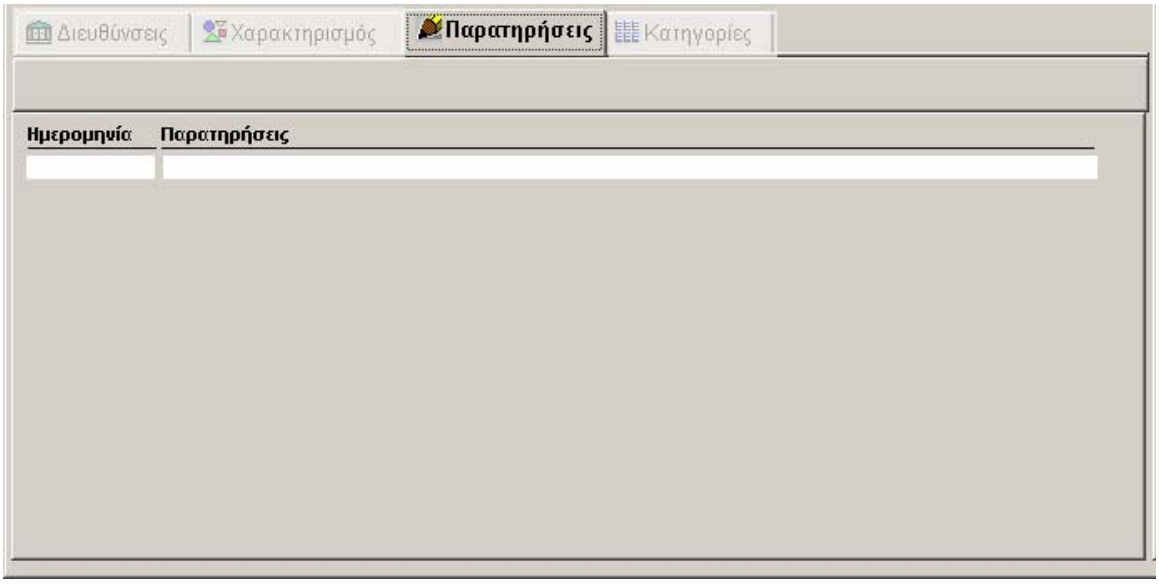

Σε κάθε γραμμή μπορούμε να πληκτρολογήσουμε την ημερομηνία και την παρατήρηση με την μορφή ελεύθερου κειμένου.

► 2.2. Καρτέλλα Συναλλασσομένου

Η καρτέλλα συναλλασσομένου είναι μια εξαιρετικά χρήσιμη επιλογή που μας δίνει τη δυνατότητα να έχουμε μια συνολική εποπτεία τόσο των ατομικών όσο και των οικονομικών στοιχείων ενός συναλλασσομένου συγκεντρωμένα σε ένα παράθυρο. Η καρτέλλα συναλλασσομένου εμφανίζεται εαν ακολουθήσουμε τη διαδρομή :

Συναλλαγές ► Καρτέλλα Συναλλασσομένων

Το παράθυρο που εμφανίζεται έχει την μορφή που ακολουθεί.

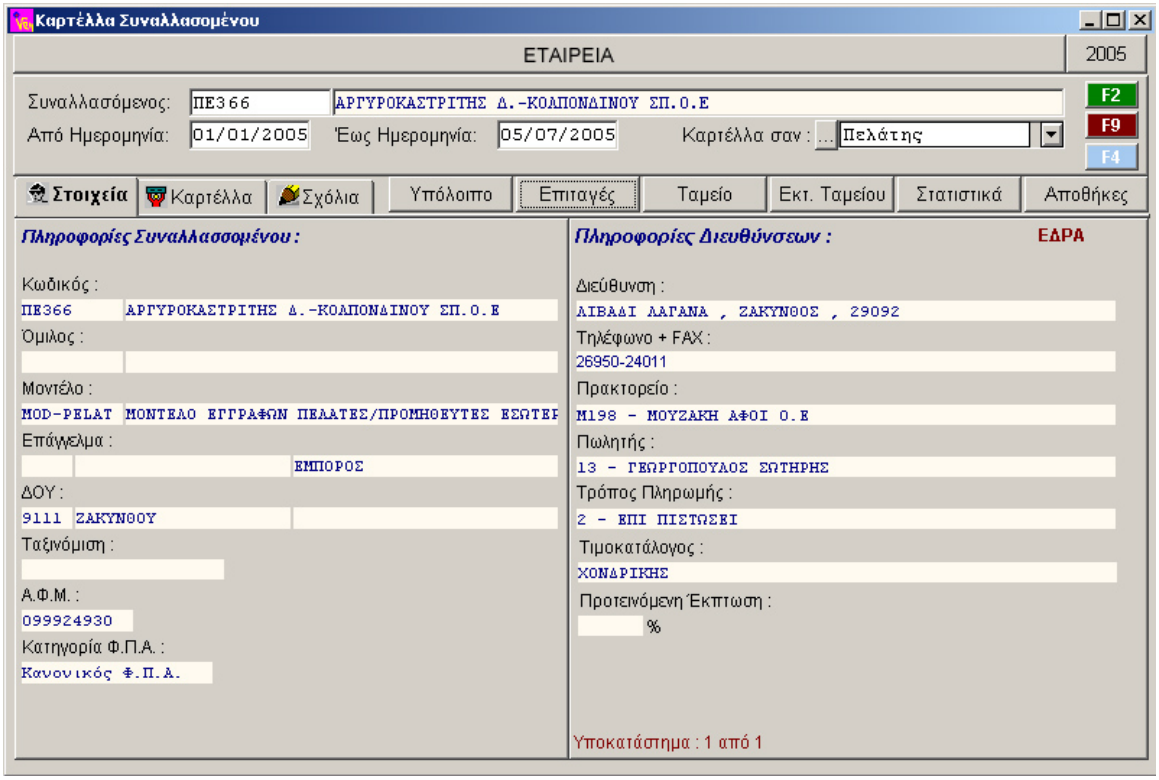

Αχικά πρέπει να πληκτρολογήσουμε (ή να αναζητήσουμε με τη χρήση του πλήκτρου **[F5]**) τον κωδικό του συναλλασσομένου. Σε περίπτωση που θέλουμε να δούμε και οικονομικά στοιχεία πρέπει να πληκτρολογήσουμε τα χρονικά όρια που μας ενδιαφέρουν στα πεδία : **Από Ημερομηνία**, **Έως Ημερομηνία**. Εαν δεν πληκτρολογήσουμε ημερομηνιακά όρια το VENTUS II θα χρησιμοποιήσει σαν όρια, τα όρια της χρήσης που έχει επιλεγεί και η οποία εμφανίζεται στην επάνω δεξιά γωνία του παραθύρου.

Το παράθυρο αποτελείται από 3 σελίδες (TABS) με τις ονομασίες : **Στοιχεία**, **Καρτέλλα**, **Σχόλια** και 6 κουμπιά με ονομασίες : **Υπόλοιπο**, **Επιταγές**, **Ταμείο**, **Εκτ. Ταμείου**, **Στατιστικά** και **Αποθήκες**.

► Ανάλυση των σελίδων του παραθύρου

Στοιχεία

Στην συγκεκριμένη σελίδα παρουσιάζονται αναλυτικά όλα τα στοιχεία του συναλλασσομένου. Η σελίδα αποτελείται από δύο χώρους. Στον αριστερό χώρο προυσιάζονται οι πληροφορίες συναλλασσομένου και στον δεξί οι πληροφορίες διευθύνσεων του συναλλασσομένου.

Καρτέλλα

στην καρτέλλα του συναλλασσομένου παρουσιάζονται αναλυτικά οι κινήσεις του με βάση τα ημερομηνιακά όρια που θα επιλέξουμε. Έχοντας πληκτρολογήσει τα όρια και πατώντας το πλήκτρο [F2] το VENTUS II θα παρουσιάσει τα αποτελέσματα με την μορφή που φαίνεται στην εικόνα που ακολουθεί.

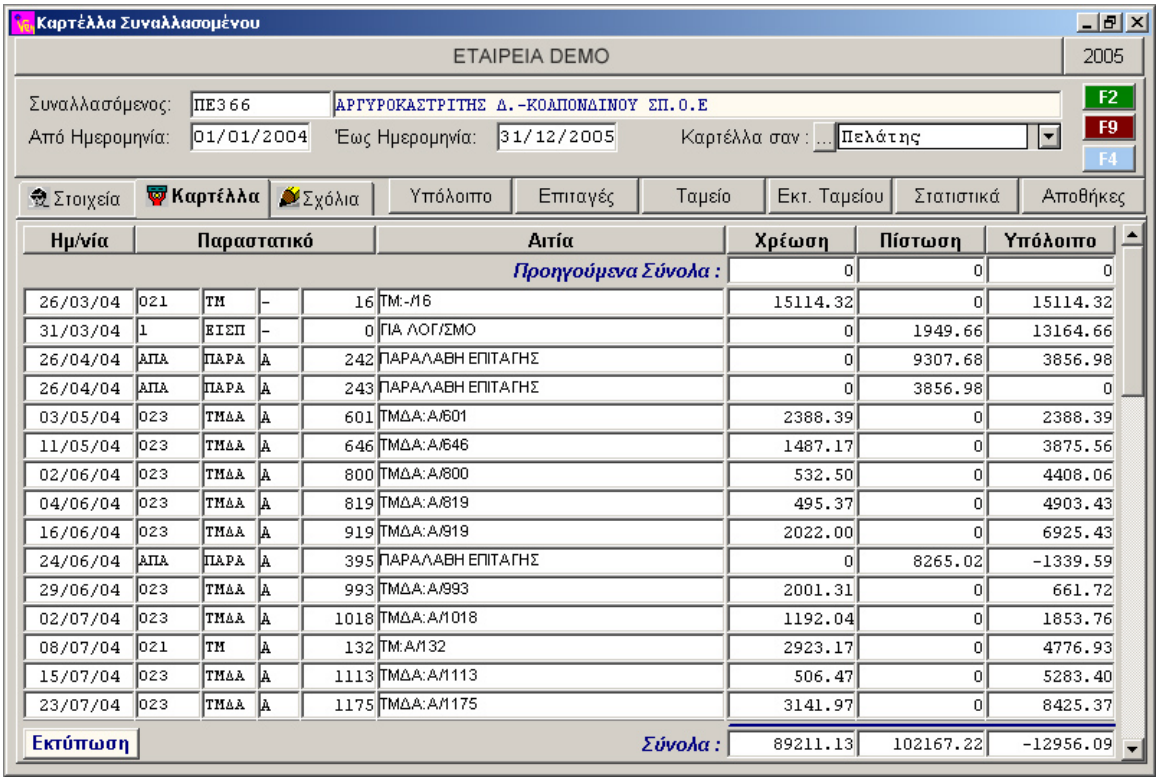

Ημ/νία	Παραστατικό				Αιτία	Χρέωση	Πίστωση	Υπόλοιπο
					Προηγούμενα Σύνολα :	0	0	0
26/03/04	021	ΤΜ	-	16	ΤΜ:-/16	15114.32	0	15114.32
31/03/04	1	ΕΙΣΠ	-	0	ΠΑ ΛΟΓ/ΣΜΟ	0	1949.66	13164.66
26/04/04	ΑΠΑ	ΠΑΡΑ	Α	242	ΠΑΡΑΛΑΒΗ ΕΠΙΤΑΓΗΣ	0	9307.68	3856.98
26/04/04	ΑΠΑ	ΠΑΡΑ	Α	243	ΠΑΡΑΛΑΒΗ ΕΠΙΤΑΓΗΣ	0	3856.98	0
03/05/04	023	ΤΜΔΑ	Α	601	ΤΜΔΑ:Α/601	2388.39	0	2388.39
11/05/04	023	ΤΜΔΑ	Α	646	ΤΜΔΑ:Α/646	1487.17	0	3875.56
02/06/04	023	ΤΜΔΑ	Α	800	ΤΜΔΑ:Α/800	532.50	0	4408.06
04/06/04	023	ΤΜΔΑ	Α	819	ΤΜΔΑ:Α/819	495.37	0	4903.43
16/06/04	023	ΤΜΔΑ	Α	919	ΤΜΔΑ:Α/919	2022.00	0	6925.43
24/06/04	ΑΠΑ	ΠΑΡΑ	Α	395	ΠΑΡΑΛΑΒΗ ΕΠΙΤΑΓΗΣ	0	8265.02	-1339.59
29/06/04	023	ΤΜΔΑ	Α	993	ΤΜΔΑ:Α/993	2001.31	0	661.72
02/07/04	023	ΤΜΔΑ	Α	1018	ΤΜΔΑ:Α/1018	1192.04	0	1853.76
08/07/04	021	ΤΜ	Α	132	ΤΜ:Α/132	2923.17	0	4776.93
15/07/04	023	ΤΜΔΑ	Α	1113	ΤΜΔΑ:Α/1113	506.47	0	5283.40
23/07/04	023	ΤΜΔΑ	Α	1175	ΤΜΔΑ:Α/1175	3141.97	0	8425.37
					Σύνολα :	89211.13	102167.22	-12956.09

Τα αποτελέσματα παρουσιάζονται σε 6 στήλες με τίτλους **Ημ/νία**, **Παραστατικό**, **Αιτία**, **Χρέωση**, **Πίστωση**, **Υπόλοιπο**. Επίσης, στο κάτω δεξιό άκρο του παραθύρου εμφανίζονται και τα σύνολα Χρεώσεων, Πιστώσεων και Υπολοίπων.

Το VENTUS II μας δίνει τη δυνατότητα να δούμε τα αποτελέσματα ταξινομημένα με διαφορετικό τρόπο. Για παράδειγμα εαν κάνουμε κλικ πάνω στο τίτλο της στήλης **Ημ/νια** τα δεδομένα θα ταξινομηθούν με τρόπο αντίστροφο. Κάνοντας κλικ στη στήλη **Παραστατικό** οι εγγραφές θα ταξινομηθούν κατά κατηγορία παραστατικού κοκ.

Σε αυτό το σημείο το VENTUS II μας δίνει τη δυνατότητα να δούμε αναλυτικά το παραστατικό της κάθε κίνησης κάνοντας διπλό κλικ πάνω στην αντίστοιχη γραμμή. Τότε εμφανίζεται ένα παράθυρο της πιο κάτω μορφής :

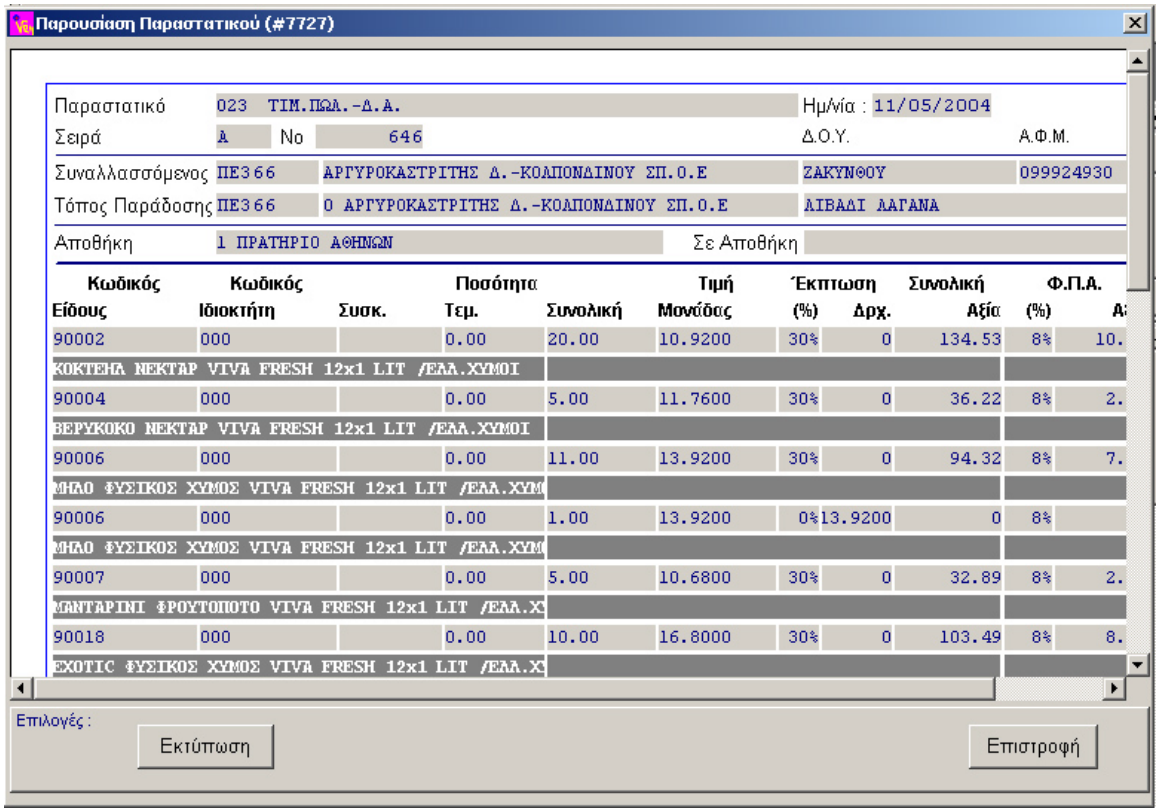

Εκτός από την επισκόπηση του παραστατικού μπορούμε και να προχωρήσουμε στην εκτύπωσή του κάνοντας κλικ στο κουμπί **[Εκτύπωση]**. Η συγκεκριμένη εκτύπωση δεν είναι επίσημη εκτύπωση αλλά μια εκτύπωση που μας δίνει τη δυνατότητα να αντλήσουμε πληροφορίες για το συγκεκριμένο παραστατικό.

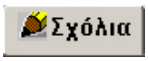

Σχόλια

Η σελίδα των Σχολίων είναι όμοια με εκείνη που περιγράψαμε στην παράγραφο 2.1.

► Ανάλυση των κουμπιών του παραθύρου

Υπόλοιπο

Με το πάτημα του κουμπιού εμφανίζεται ένα νέο παράθυρο με την μορφή που φαίνεται στη συνέχεια.

Με την μορφή γραφημάτων απεικονίζεται η ηλικία του υπολοίπου που τυχόν έχει ο συναλλασσόμενος. Στο επάνω μέρος του παραθύρου αναφέρονται τα χρονικά διαστήματα (με την μορφή ημερών). Οι αρχικές τιμές αφορούν τα ανοικτά υπόλοιπα για 30, 60, 90, 120 και περισσότερες από 120 ημέρες (το τελευταίο δηλώνεται με το σύμβολο >). Τα χρονικά αυτά διαστήματα μπορούν να αλλαχθούν από τον χρήστη με τον εξής τρόπο : κάνουμε κλικ στο πρώτο διάστημα (στην προκειμένη περίπτωση το 30) και πληκτρολογούμε έναν νέο αριθμό, π.χ. 15 υποδηλώνοντας ότι θέλουμε να βλέπουμε τα προοδευτικά υπόλοιπα με απόσταση 15 ημερών. Στη συνέχεια κάνουμε κλικ στο κουμπί που βρίσκεται κάτω από την λέξη **Ημέρες** και το VENTUS II επαναυπολογίζει τα χρονικά διαστήματα.

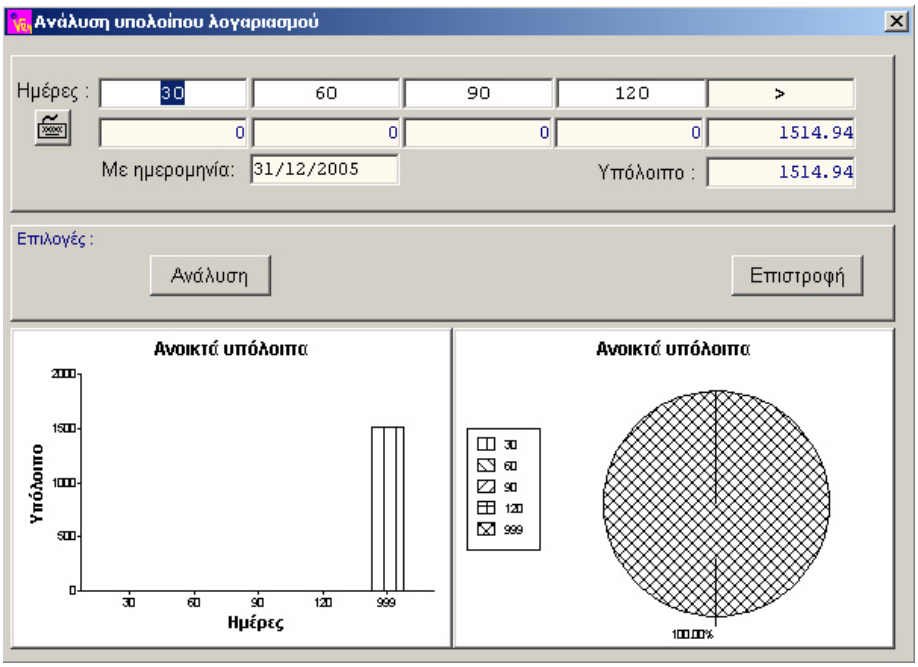

Για να δούμε, τώρα τα υπόλοιπα και το γράφημά τους πρέπει να συμπληρώσουμε το πεδίο Με Ημερομηνία και στη συνέχεια να πατήσουμε το κουμπί **[Ανάλυση]**. Τότε το VENTUS II θα επαναυπολογίσει τα υπόλοιπα και σχηματίσει τα αντίστοιχα γραφήματα.

Επιταγές

Με την χρήση του συγκεκριμένου κουμπιού οδηγούμαστε στο κύκλωμα διχείρισης αξιογράφων του VENTUS II το οποίο παρουσιάζεται αναλυτικά στην αντίστοιχη ενότητα.

Ταμείο

Με την χρήση του συγκεκριμένου κουμπιού οδηγούμαστε στο σύστημα διαχείρισης του Ταμείου που περιγράφεται αναλυτικά στην αντίστοιχη ενότητα.

Στατιστικά

Με την χρήση του συγκεκριμένου κουμπιού εμφανίζευαι το παράθυρο Πληροφοριών και Στοιχείων Συναλλαγών. Το παράθυρο αποτελείται από τρείς σελίδες (TABS) με τις ονομασίες : **Είδη**, **Οικονομικό Ιστρορικό** & **Ιστρορικό Κινήσεων Προιόντων**.

► Ανάλυση των σελίδων του παραθύρου «Στατιστικά»

Είδη

Η σελίδα Είδη παρουσιάζει μια συγκεντρωτική κατάσταση των ειδών που έχει κινήσει ο πελάτης. Τα είδη παρουσιάζονται με ημερομηνιακή ταξινόμηση με την μορφή που φαίνεται στην συνέχεια :

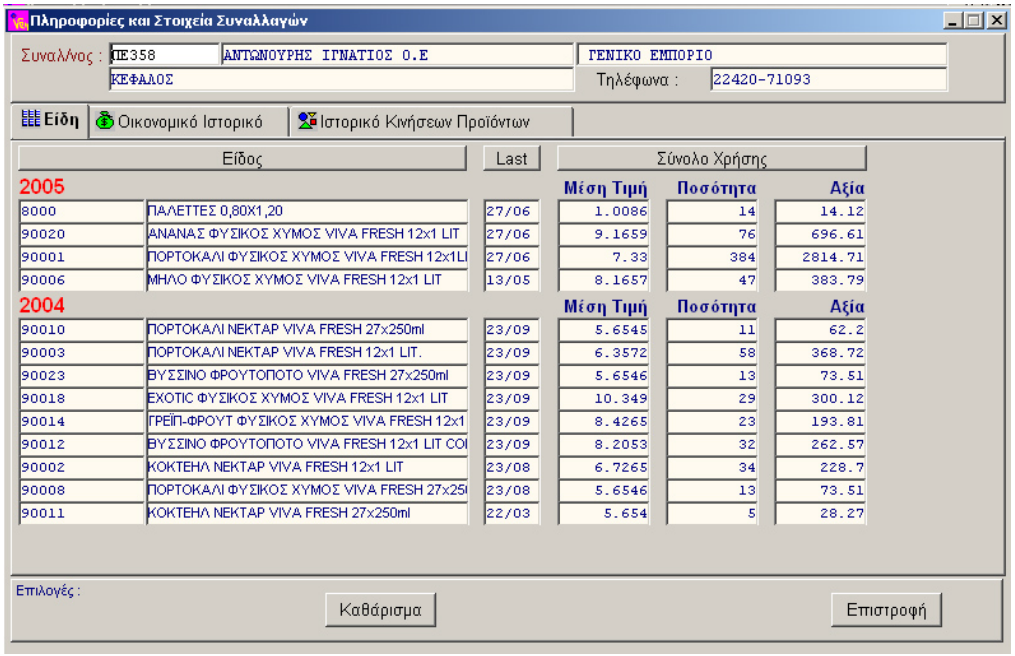

Τα αποτελέσματα είναι ταξινομημένα σε τρείς στήλες. Η πρώτη στήλη είναι τα είδη, η δεύτερη στήλη (με τίτλο Last) μας πληροφορεί πότε ο συγκεκριμένος συναλλασσόμενος έχει κινήσει το συγκεκριμένο είδος και η Τρίτη στήλη παρουσιάζει την Μέση Τιμή, την συνολική Ποσότητα και την Συνολική Αξία για κάθε είδος.

Οικονομικό Ιστορικό

Στη σελίδα αυτή παρουσιάζονται συνοπτικά (ανα μήνα) τα οικονομικά στοιχεία του συναλλασσομένου με τη μορφή χρεοπιστώσεων. Το παράθυρο έχει τη μορφή που ακολουθεί :

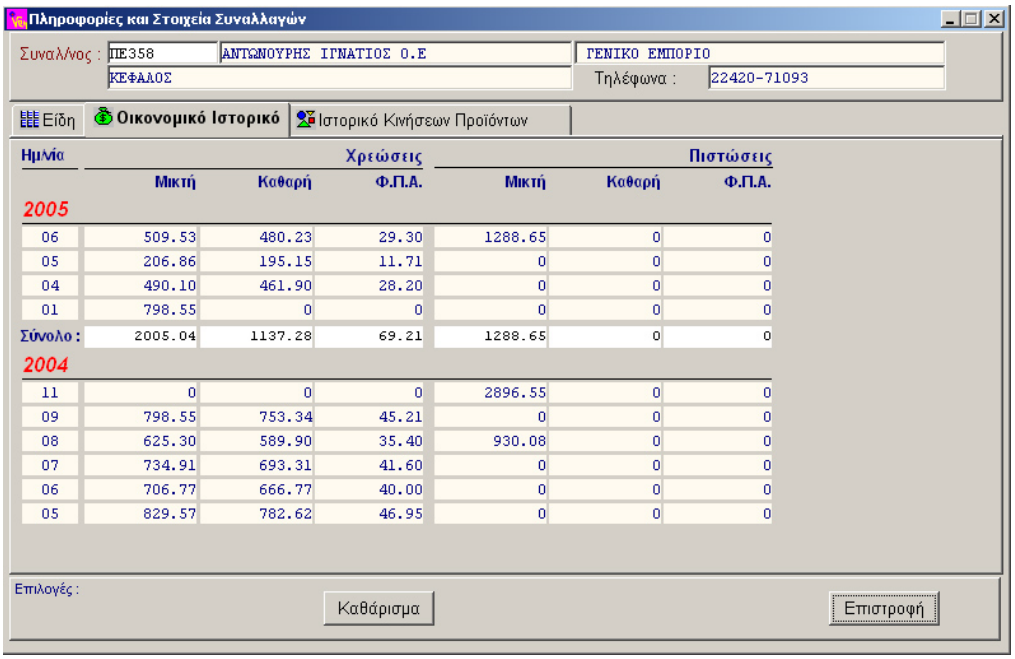

Ιστορικό Κινήσεων Προιόντων

Στη οθόνη αυτή εμφανίζονται στοιχεία για την τελευταία (ημερολογιακά) κίνηση ενός προιόντοςσε σχέση με τον συγκεκριμένο συναλλασσόμενο. Η οθόνη έχει την μορφή που ακολουθεί :

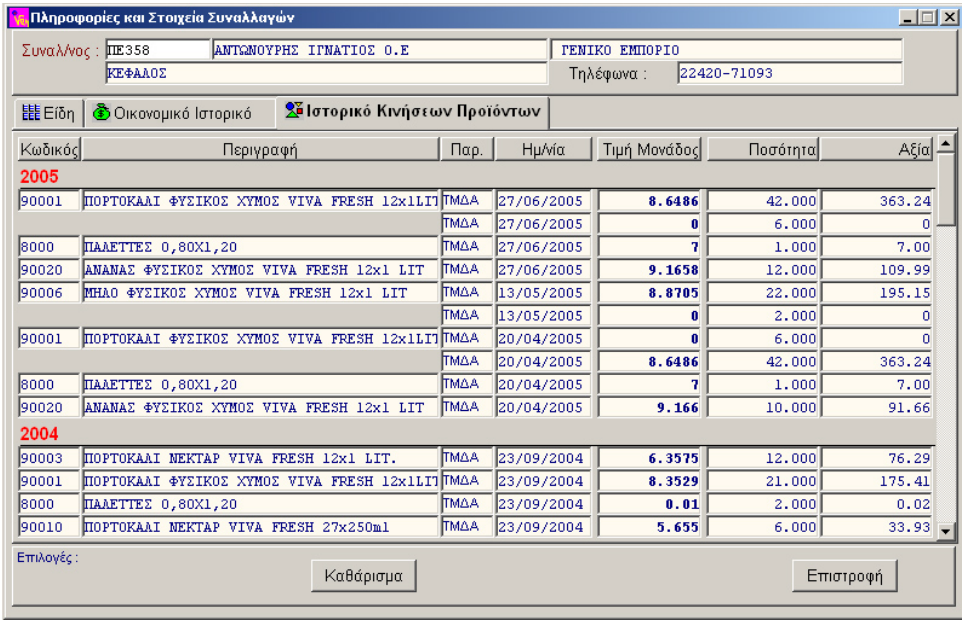

Αποθήκες

Η επιλογή Αποθήκες ανοίγει ένα νέο παράθυρο το οποίο έχει την μορφή που ακολουθεί :

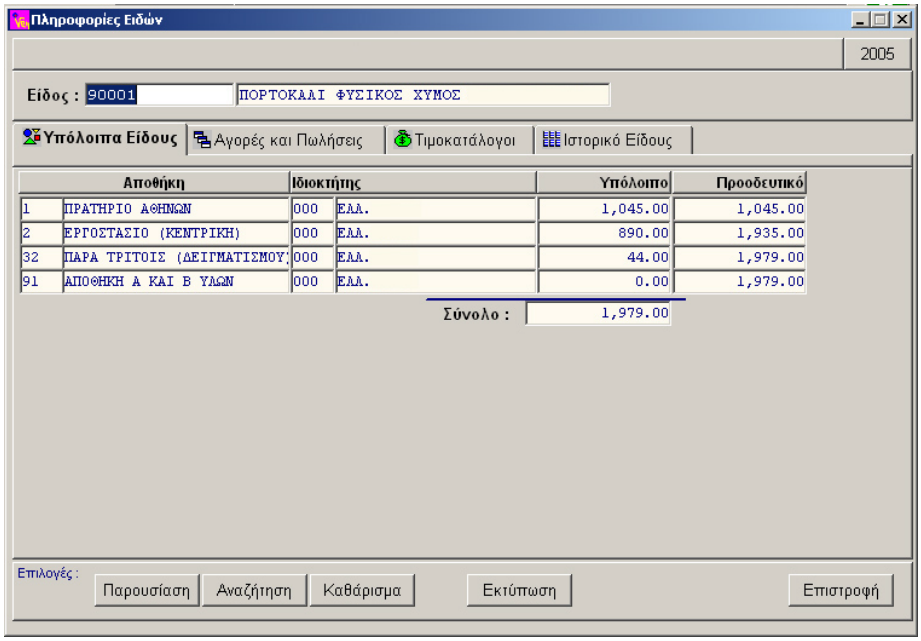

Το παράθυρο περιλαμβάνει τέσσερις σελίδες (TABS) με τις ονομασίες : **Υπόλοιπα Είδους**, **Αγορές και Πωλήσεις**, **Τιμοκατάλογοι**, **Ιστορικό Είδους**.

► Ανάλυση των σελίδων του παραθύρου «Αποθήκες»

Αρχικά πρέπει να πληκτρολογήσουμε (ή να αναζητήσουμε με τη χρήση του πλήκτρου **[F5]**) το κωδικό του είδους που μας ενδιαφέρει.

Υπόλοιπα Είδους

Στην σελίδα αυτή παρουσιάζονται τα υπόλοιπα του είδους που επιλέξαμε κατά αποθήκη. Η οθόνη έχει την μορφή που είδαμε πιο πάνω. Η οθόνη μας δίνει την δυνατότητα εκτύπωσης κάνοντας κλικ στο κουμπί **[Εκτύπωση]**.

Αγορές και Πωλήσεις

Η σελίδα αυτή εμφανίζει με συνοπτικό τρόπο Αγορές και πωλήσεις του συγκεκριμένου προιόντος κατά έτος και μήνα με τη μορφή που φαίνεται στην επόμενη στη συνέχεια.

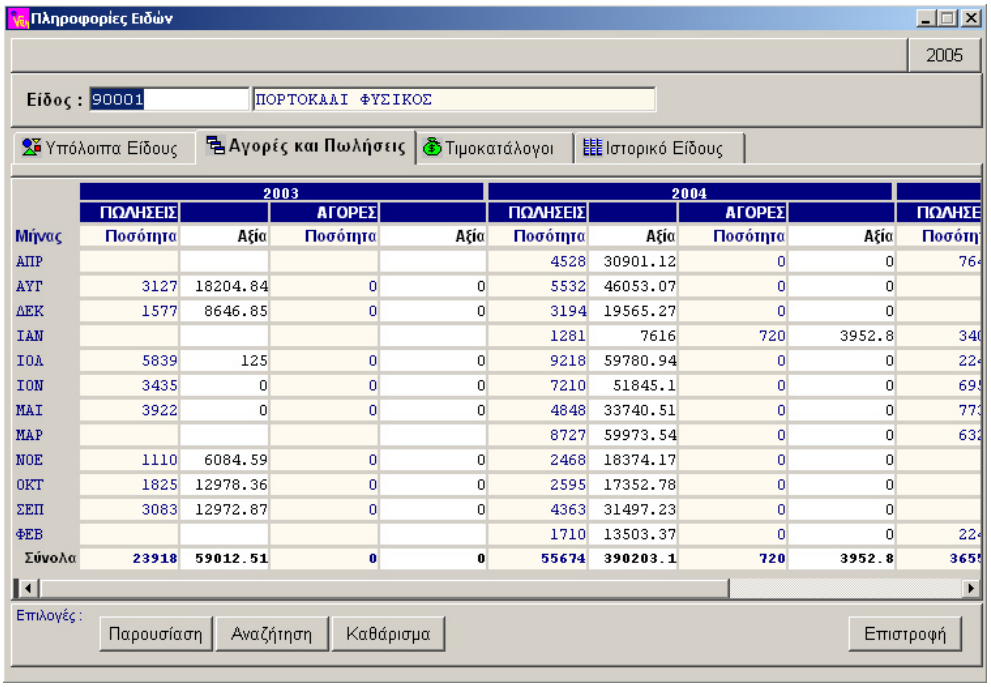

	2003				2004				
	ΠΩΛΗΣΕΙΣ		ΑΓΟΡΕΣ		ΠΩΛΗΣΕΙΣ		ΑΓΟΡΕΣ		ΠΩΛΗΣΕ
Μήνας	Ποσότητα	Αξία	Ποσότητα	Αξία	Ποσότητα	Αξία	Ποσότητα	Αξία	Ποσότη
ΑΠΡ					4528	30901.12	0	0	76
ΑΥΓ	3127	18204.84	0	0	5532	46053.07	0	0	
ΔΕΚ	1577	8646.85	0	0	3194	19565.27	0	0	
ΙΑΝ					1281	7616	720	3952.8	34
ΙΟΛ	5839	125	0	0	9218	59780.94	0	0	22
ΙΟΝ	3435	0	0	0	7210	51845.1	0	0	69
ΜΑΙ	3922	0	0	0	4848	33740.51	0	0	77
ΜΑΡ					8727	59973.54	0	0	63
ΝΟΕ	1110	6084.59	0	0	2468	18374.17	0	0	
ΟΚΤ	1825	12978.36	0	0	2595	17352.78	0	0	
ΣΕΠ	3083	12972.87	0	0	4363	31497.23	0	0	
ΦΕΒ					1710	13503.37	0	0	22
Σύνολα	23918	59012.51	0	0	55674	390203.1	720	3952.8	365

Τιμοκατάλογοι

Η σελίδα αυτοί παρουσιάζει τους Τιμοκαταλόγους που έχουμε καταχωρήσει στο VENTUS II. Η οθόνη μας δίνει επίσης την πληροφορία ποια ήταν η προηγούμενη τιμή, του συγκεκριμένου είδους, από την τιμή που ισχύει σήμερα, την ημερομηνία αλλαγής τις τιμής καθώς και την Μέγιστη Έκπτωση με την μορφή ποσοστού αλλά και Δραχμική. Η οθόνη έχει την μορφή που φαίνεται στη συνέχεια.

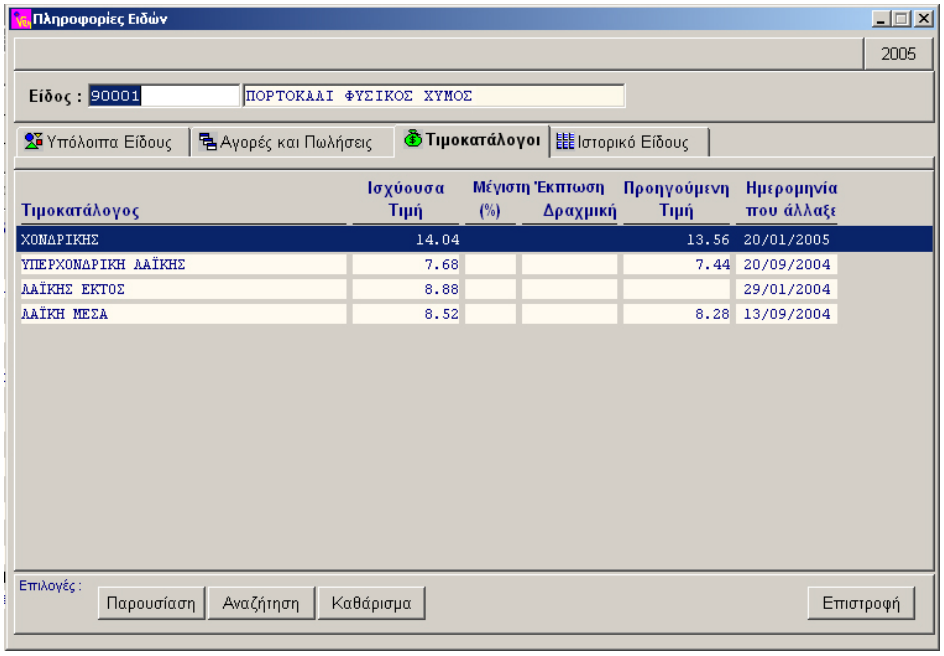

Ιστορικό Είδους

Η σελίδα αυτή παρουσιάζει την συνολική κίνηση του συγκεκριμένου είδους ανα έτος. Στην οθόνη εμφανίζονται η τελευταία ημερομηνία κίνησης του είδους, η μέση τιμή, η συνολική ποσότητα και η συνολική αξία. Η οθόνη έχει την μορφή που φαίνεται στη συνέχεια.

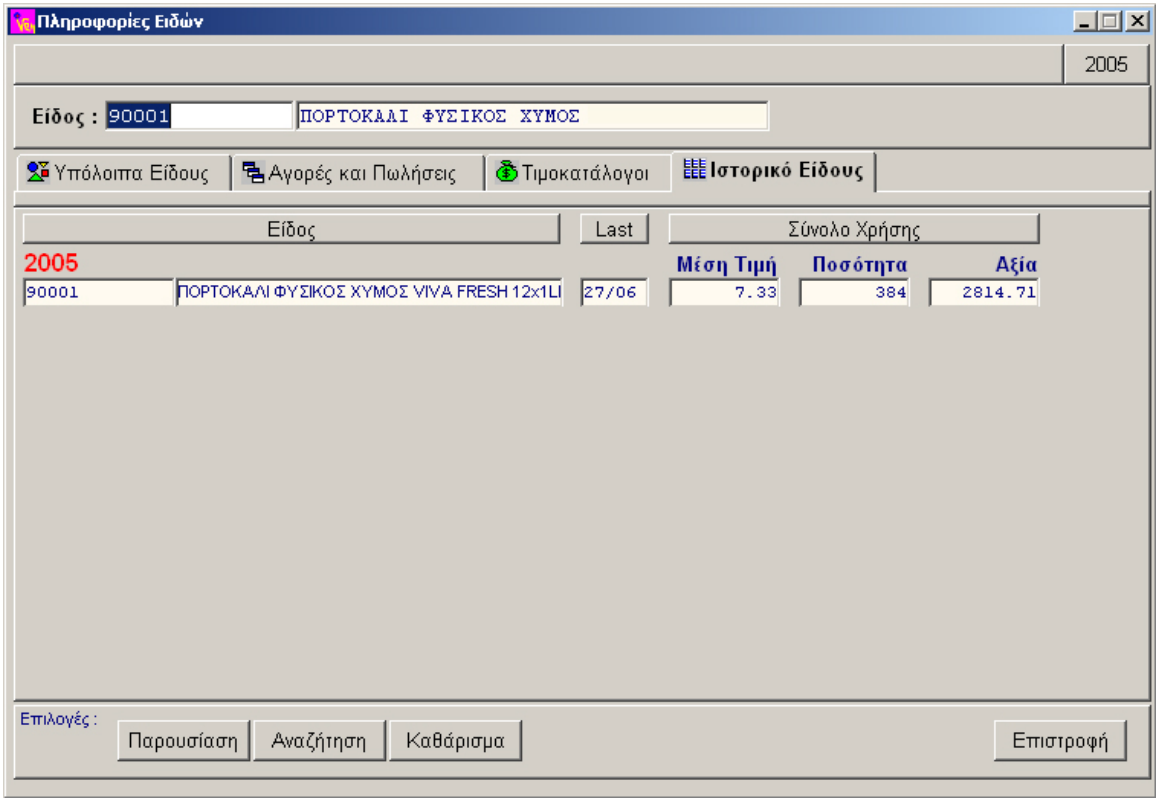

► 2.3. Καρτέλλα Αποθήκης

Η συγκεκριμένη επιλογή μας δίνει τη δυνατότητα να βλέπουμε αναλυτικά τα στοιχεία κίνησης ενός είδους. Η καρτέλλα συναλλασσομένου εμφανίζεται εαν ακολουθήσουμε τη διαδρομή :

Συναλλαγές ► Καρτέλλα Ειδών

Το παράθυρο που εμφανίζεται έχει την μορφή που ακολουθεί.

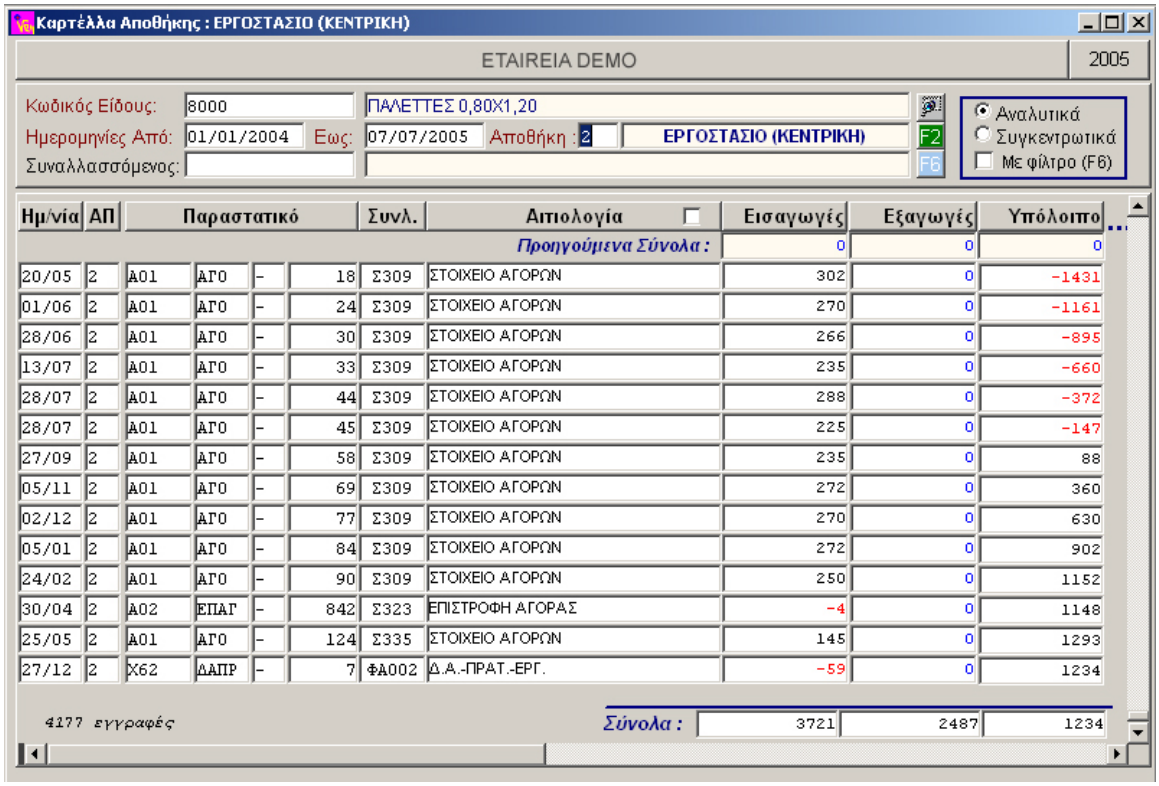

Αρχικά πρέπει να πληκτρολογήσουμε (ή να αναζητήσουμε με τη χρήση του πλήκτρου **[F5]**) τυο είδος που μας ενδιαφέρει. Επίσης πρέπει να πληκτρολογήσουμε την ημερομηνιακή περίοδο που μας ενδιαφέρει και την αποθήκη. Υπάρχει, επίσης, η δυνατότητα να δίνουμε τα στοιχεία της καρτέλλας του είδους για συγκεκριμένο συναλλασσόμενο εάν πληκτρολογήσουμε (ή αναζητήσουμε με τη χρήση του πλήκτρου **[F5]**) τον κωδικό του στο αντίστοιχο πεδίο.

Έχοντας πληκτρολογήσει τα στοιχεία πρέπει να πατήσουμε το πλήκτρο **[F2]** και τότε το VENTUS II θα μας εμφανίσει τα στοιχεία με τη μορφή 11 στηλών. Ας δούμε τις στήλες πιο αναλυτικά

Ημερομηνία : είναι η ημερομηνία κίνησης του είδους
ΑΠ : είναι ο κωδικός της αποθήκης
Παραστατικό : σε 4 στήλες παρουσιάζονται τα αναλυτικά στοιχεία του παραστατικού. Αυτά είναι, ο Κωδικός Παραστατικού, το Είδος του Παραστατικού, η Σειρά και ο Αριθμός του Παραστατικού.
Συναλ. : είναι ο Κωδικός του Συναλλασσομένου
Αιτιολογία : είναι η Αιτιολογία της Κίνησης
Σημείωση : Δίπλα στην λέξη **Αιτιολογία**, παρατηρείστε ότι υπάρχει ένα check box. Κάνοντας κλικ σε αυτό ο τίτλος της στήλης αλλάζει σε «**Συναλλασσόμενος**» και το περιεχόμενο της στήλης αλλάζει, επίσης, δείχνοντας τα στοιχεία του συναλλασσομένου.

Εισαγωγές – Εξαγωγές – Υπόλοιπο : Ποσότητες που αφορούν εισαγωγές και εξαγωγές στην αποθήκη που επιλέξαμε και το υπόλοιπο που υπάρχει στην αποθήκη.
Στην τελευταία γραμμή του παραθύρου το VENTUS II μας πληροφορεί πόσες εγγραφές βρέθηκαν (στο αριστερό μέρος), και τα σύνολα εισαγωγών, εξαγωγών και υπολοίπων (στο δεξί μέρος).

Τα περιεχόμενα του παραθύρου μπορούν να ταξινομηθούν με διαφορετικούς τρόπους. Για παράδειγμα μπορούμε να δούμε τα περιεχόμενα του παραθύρου με αντίστροφη ημερολογιακή ταξινόμηση κάνοντας κλικ στην λέξη Ημ/νία. Εάν θέλαμε να δούμε τα παραστατικά ομαδοποιημένα κατά κατηγορία παραστατικού θα κάναμε κλικ στην λέξη Παρασστατικό κοκ.

Κάνοντας διπλό κλικ πάνω σε κάποια γραμμή το VENTUS II θα ανοίξει ένα νέο παράθυρο παρουσιάζοντας τα στοιχεία του παραστατικού. Η οθόνη που εμφανίζεται έχει την μορφή που ακολουθεί.

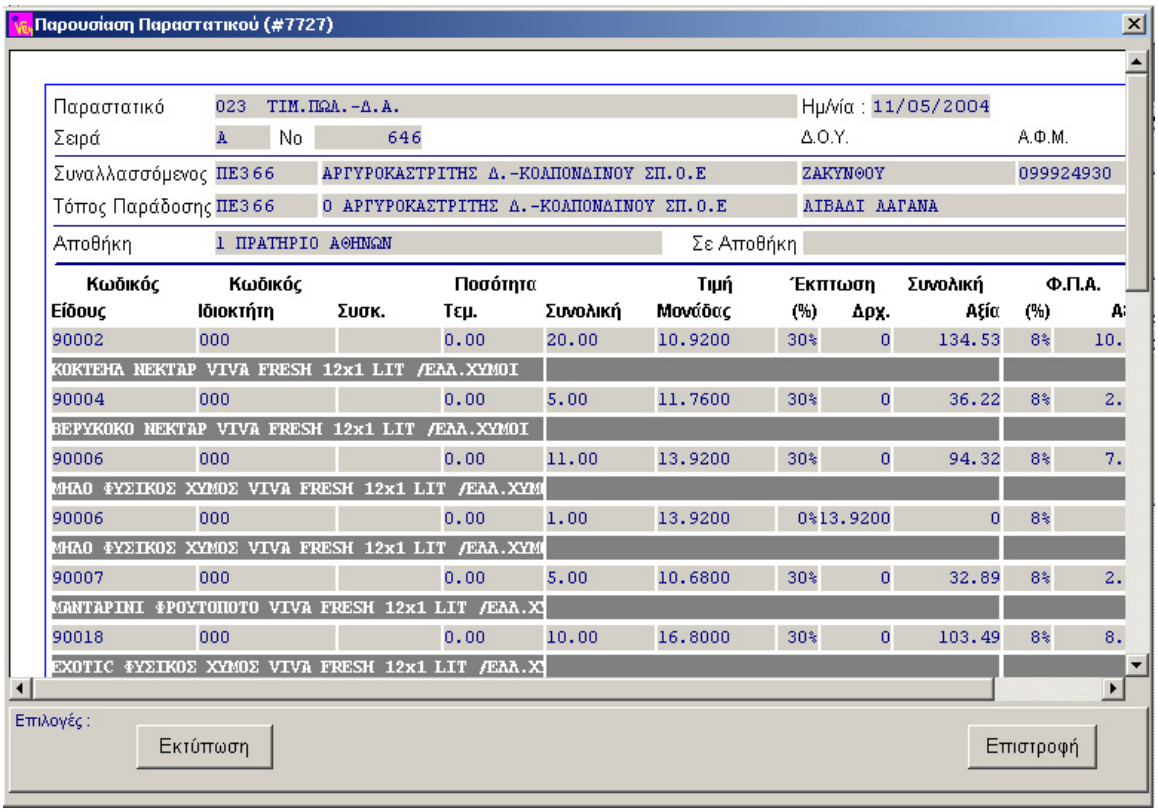

► 2.4. Καταχώρηση / Έκδοση Παραστατικών

Η συγκεκριμένη επιλογή μας δίνει τη δυνατότητα καταχωρούμε και να εκδίδουμε οποιοδήποτε παραστατικό έχουμε ορίσει. Η συγκεκριμένη επιλογή εμφανίζεται εαν ακολουθήσουμε τη διαδρομή :

Συναλλαγές ► Κινήσεις ► Καταχώρηση Παραστατικών

Το παράθυρο που εμφανίζεται έχει την μορφή που ακολουθεί.

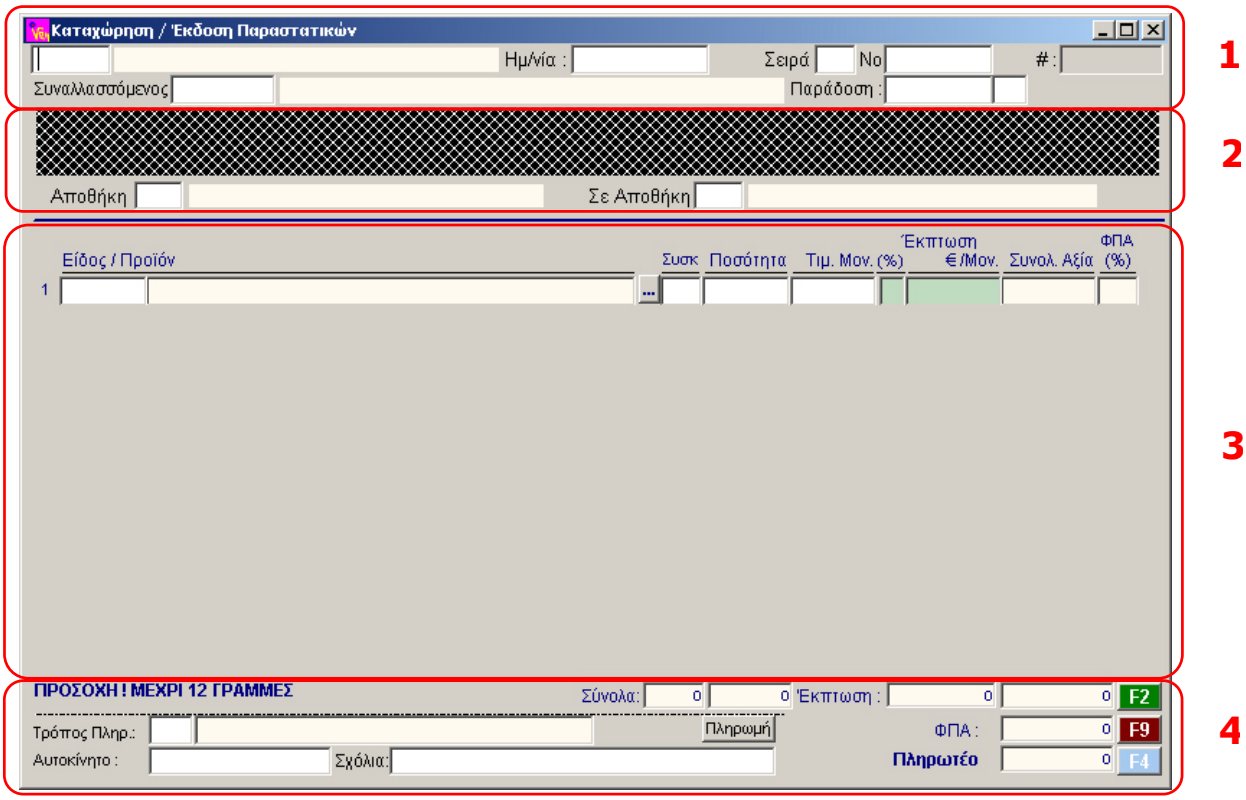

Εικόνα 2.4.1 - [Παράθυρο – Καταχώρηση / Έκδοση Παραστατικών]

Η οθόνη Καταχώρησης / Έκδοσης Παραστατικών αποτελείται από 4 τμήματα όπως φαίνεται στην Εικόνα 2.4.1

Τμήμα 1

► Ανάλυση των πεδίων του παραθύρου

Στο πρώτο πεδίο του τμήματος 1 πληκτρολογούμε (ή αναζητούμε με την χρήση του πλήκτρου **[F5]**) τον Κωδικό του Παραστατικού. Η αναζήτηση μας εμφανίζει μια λίστα τιμών της μορφής που φαίνεται στη συνέχεια :

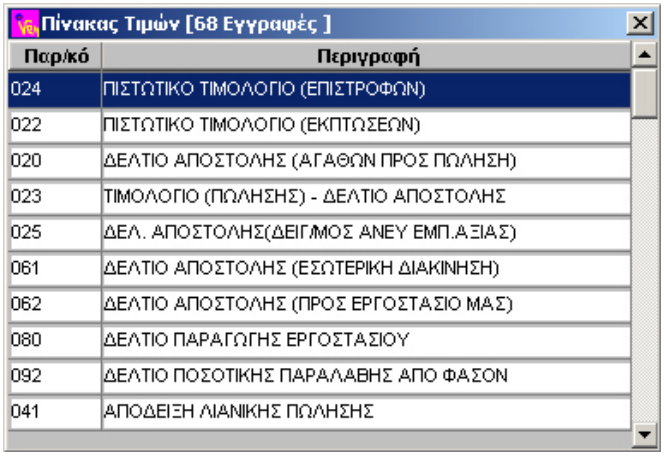

Ανάλογα με το είδος του Παραστατικού που θα επιλέξουμε ο σκιασμένος χώρος του Τμήματος 2 αλλάζει και εμφανίζει στοιχεία που αφορούν τον συγκεκριμένο τύπο Παραστατικού. Αν για παράδειγμα επιλέξουμε την έκδοση ενός Τιμολογίου Πώλησης – Δελτίου Αποστολής το Τμήμα 2 της οθόνης θα έχει την παρακάτω μορφή :

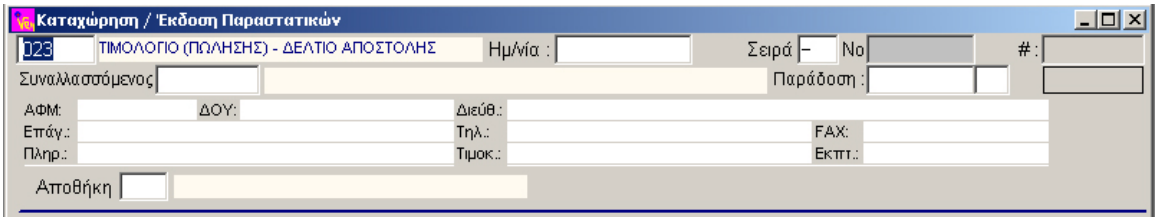

Ημ/νία : πληκτρολογούμε την ημερομηνία Έκδοσης του Παραστατικού.

Τα πεδία **Σειρά** και **No** όπως επίσης και το πεδίο με την ένδειξη **#** συμπληρώνονται αυτόματα από το VENTUS II ανάλογα με την παραμετροποίηση που έχουμε κάνει στο πρόγραμμα. Εάν αυτό δεν συμβεί θα πρέπει να τα συμπληρώσει ο χρήστης.

Συναλλασσόμενος : Πληκτρολογούμε (ή αναζητούμε με την χρήση του πλήκτρου **[F5]**) τον Κωδικό του Συναλλασσομένου. Μετά την επιλογή του συναλλασσόμενου ο χώρος του Τμήματος 2 θα συμπληρωθεί αυτόματα με τα στοιχεία του.

Παράδοση : Είναι ο τόπος παράδοσης των ειδών. Εάν ο τόπος παράδοσης είναι διαφορετικός από την έδρα του συναλλασσομένου αυτό θα πρέπει να έχει καταχωρηθεί σαν διαφορετική διεύθυνση στην Διαχείριση Συναλλασσομένων και να επιλεγεί σε αυτό το σημείο.

Τμήμα 3

Στο Τμήμα 3 πληκτρολογούμε τα είδη. Το VENTUS II δέχεται (πρακτικά) απεριόριστο αριθμό γραμμών. Μία τυπική γραμμή είδους έχει την μορφή που φαίνεται στη συνέχεια.

Σημείωση : Ανάλογα με τον τύπο του Παραστατικού που έχουμε επιλέξει ενδέχεται η γραμμή να είναι ελαφρά διαφορετική.

► Ανάλυση των πεδίων της γραμμής

Είδος / Προιόν : Σε αυτό το πεδίο πληκτρολογούμε (ή αναζητούμε με την χρήση του πλήκτρου **[F5]**) τον Κωδικό του Είδου. Έχοντας επιλέξει τον κωδικό του Είδους η περιγραφή στα δεξιά του θα συμπληρωθεί αυτόματα. Δεξιότερα από την περιγραφή του Είδους υπάρχει ένα κουμπί με τρείς τελείες. Κάνοντας κλικ στο κουμπί εμφανίζεται ένα παράθυρο το οποίο μας πληροφορεί τα υπόλοιπα του είδους που επιλέξαμε σε όλες τις αποθήκες που έχουν οριστεί. Το παράθυρο αυτό έχει την παρακάτω μορφή :

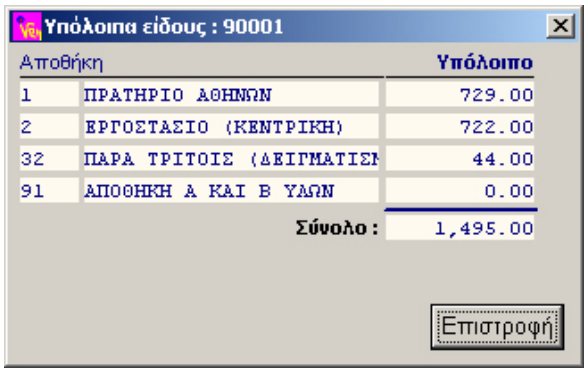

Υπόλοιπα είδους : 90001

Αποθήκη		Υπόλοιπο
1	ΠΡΑΤΗΡΙΟ ΑΘΗΝΩΝ	729.00
2	ΕΡΓΟΣΤΑΣΙΟ (ΚΕΝΤΡΙΚΗ)	722.00
32	ΠΑΡΑ ΤΡΙΤΟΙΣ (ΔΕΙΓΜΑΤΙΣΙ	44.00
91	ΑΠΟΘΗΚΗ Α ΚΑΙ Β ΥΛΩΝ	0.00
	Σύνολο :	1,495.00

Επιστροφή

Έχοντας πληκτρολογήσει τον κωδικό του είδους το VENTUS II θα εμφανίσει αυτόματα και την **Τιμή Μονάδας** στο αντίστοιχο πεδίο. Η Τιμή Μονάδας είναι εκείνη που έχει οριστεί στον Τιμοκατάλογο με τον οποίο τιμολογείται ο συγκεκριμένος συναλλασσόμενος. Αυτόματα επίσης συμπηρώνονται τα πεδία της έκπτωσης και το πεδίο με το ποσοστό του ΦΠΑ. Τόσο η Τιμή Μονάδας, όσο και οι εκπτώσεις μπορούν να αλλαχτούν από το χρήστη. Η γραμμή έχει την παρακάτω μορφή :

2	90003	ΠΟΡΤΟΚΑΛΙ ΝΕΚΤΑΡ VIVA FRESH 12x1 LIT.	...			10.3200	0			0	9%

Συσκ : στο πεδίο πληκτρολογούμε το πόσες συσκευασίες από το προιόν έχει παραγγείλει ο συναλλσσόμενος.

Πος : στο πεδίο πληκτρολογούμε την συνολική ποσότητα του είδους που έχει παραγγείλει ο συναλλασσόμενος. Πατώντας [Enter] το VENTUS II υπολογίζει αυτόματα την συνολική αξία. Η γραμμή έχει την εξής μορφή :

2	90003	ΠΟΡΤΟΚΑΛΙ ΝΕΚΤΑΡ VIVA FRESH 12x1 LIT.	...		10	10.3200	0			0	103.20	9%

Πατώντας [Enter] ο κέρσορας θα μετακινηθεί διαδοχικά στα πεδία της Έκπτωσης σε περίπτωση που θέλουμε να πληκτρολογήσουμε ποσοστό ή ποσό. Πατώντας και πάλι [Enter] το VENTUS II θα ανοίξει νέα γραμμή για να πληκτρολογήσουμε νέο είδος κοκ.

Τμήμα 4

Στο Τμήμα 4 πληκτρολογούμε τα παρακάτω στοιχεία :

Τρόπος Πληρ : είναι ο Κωδικός του τρόπου Πληρωμής. Μπορούμε να αναζητήσουμε άλλος Κωδικούς με τη χρήση του πλήκτρου [F5].

Αυτοκίνητο : εδώ συμπληρώνουμε τον αριθμο αυτοκινήτου. Πατώντας το πλήκτρο [F5] εμφανίζεται έναν Πίνακας Τιμών με την παρακάτω μορφή :

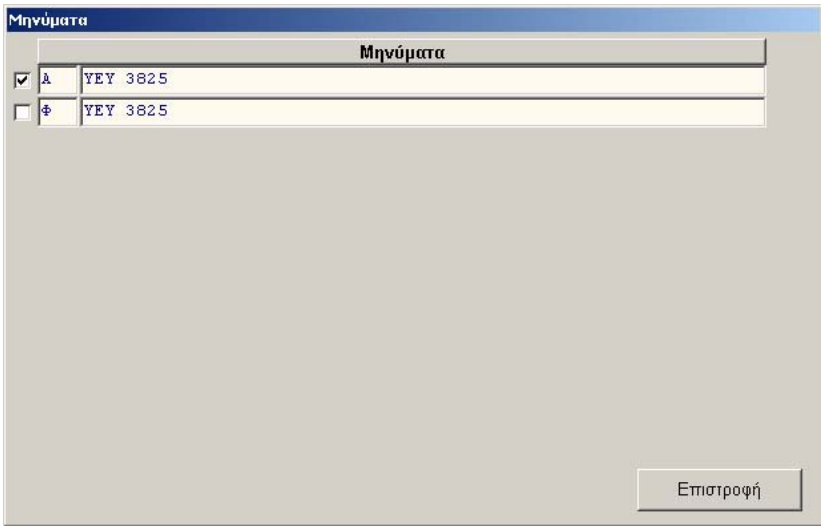

Από την λίστα που εμφανίζεται επιλέγουμε κάνοντας κλικ στο αντίστοιχο check box. Πατώντας επιστροφή μέσα στο πεδίο **Αυτοκίνητο** δεν εμφανίζεται ο αριθμός αυτοκινήτου που επιλέξαμε αλλά ένα σύμβολο της μορφής /Α. Παρόλα αυτά στο παραστατικό τα στοιχεία του αυτοκινήτου θα εμφανισθούν κανονικά.

Σχόλια : εδώ μπορούμε να πληκτρολογήσουμε κάποιο σχόλιο ή μήνυμα που θα εκτυπωθεί πάνω στο παραστατικό, για παράδειγμα «Σας ευχαριστούμε για την προτίμησή σας». Το πεδίο δέχεται 40 χαρακτήρες.

Έχοντας ολοκληρώσει την καταχώρηση των στοιχείων και πατώντας το πλήκτρο [F2] το VENTUS II θα προχωρήσει στην καταχώρηση και την εκτύπωση του Παραστατικού σύμφωνα με τις ρυθμίσεις που έχουν γίνει για το συγκεκριμένο παραστατικό.

Χρήσιμες Εργασίες

1. Διαγραφή Γραμμής : Εάν θέλουμε να διαγράψουμε μια γραμμή είδους μπορούμε να κάνουμε κλικ επάνω σε κάποιο πεδίο της και στην συνέχεια να επιλέξουμε από το μενού **Αρχείο ► Διαγραφή**.

► 2.5. Διαδικασία Ακύρωσης Παραστατικού

Η συγκεκριμένη επιλογή χρησιμοποιείται όταν θέλουμε να ακυρώσουμε ένα Παραστατικό που έχει εκδοθεί από το VENTUS II.

Η συγκεκριμένη επιλογή εμφανίζεται εαν ακολουθήσουμε τη διαδρομή :

Συναλλαγές ► Κινήσεις ► Διαδικασία ακύρωσης Παραστατικού

Το παράθυρο που εμφανίζεται έχει την μορφή που ακολουθεί :

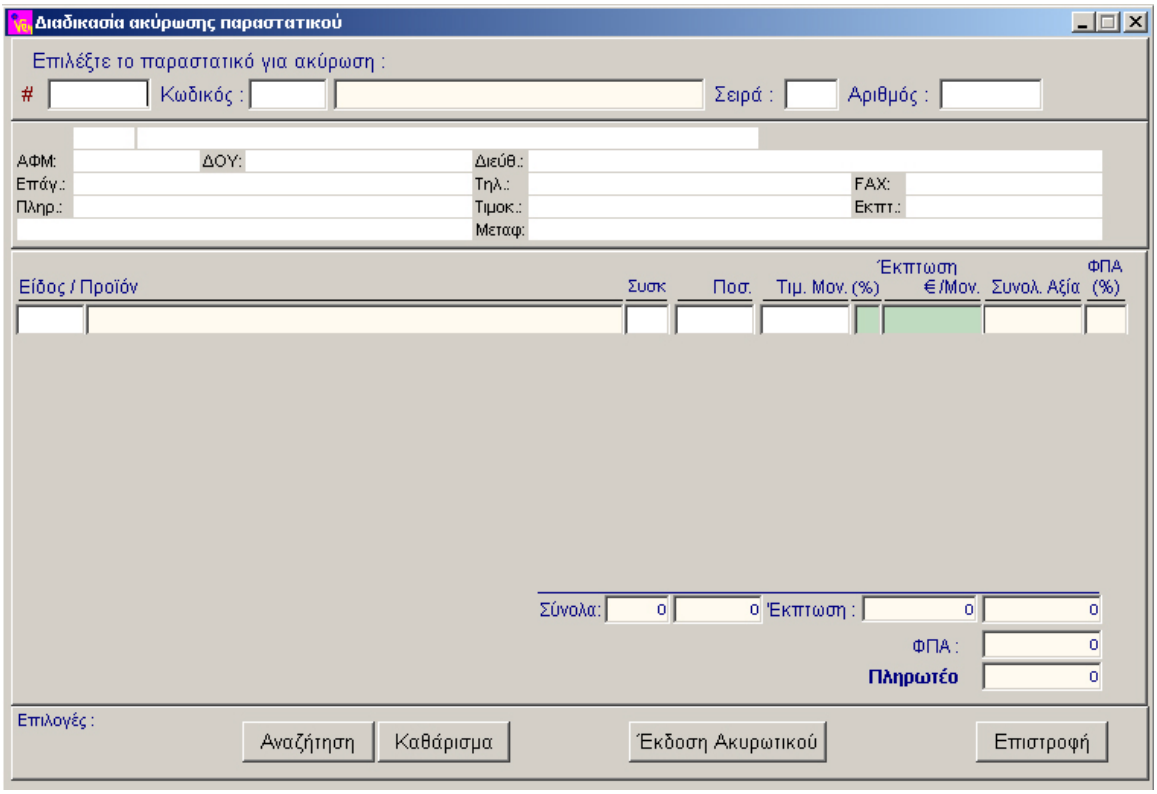

Αρχικά πρέπει να πληκτρολογήσουμε τον Μοναδικό αριθμό, που στο VENTUS II συμβολίζεται με το σύμβολο #. Ο συγκεκριμένος αριθμός εκτυπώνεται πάνω στο παραστατικό κατά τη διαδικασία Καταχώρης του Παραστατικού που περιγράψαμε στην προηγούμενη παράγραφο. Εναλλακτικά μπορούμε να πατήσουμε το πλήκτρο [F6]. Το VENTUS II θα εμφανίσει ένα νέο παράθυρο (Αναζήτηση Παραστατικού) της μορφής που ακολουθεί :

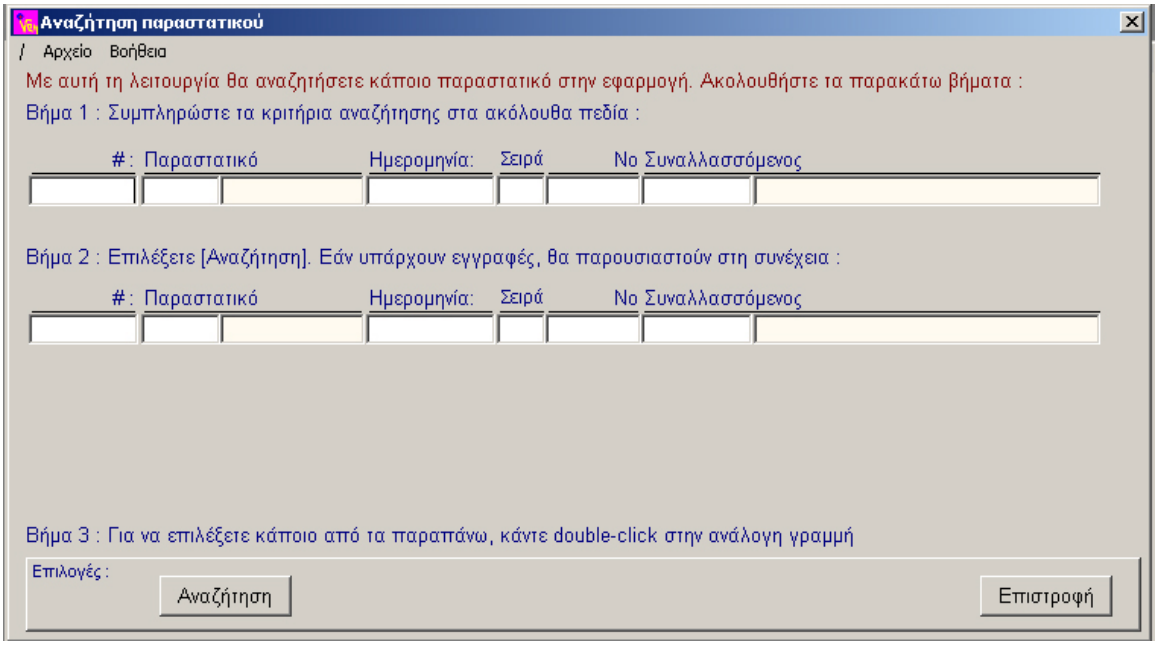

Με την ολοκλήρωση του Βήματος 3 το παράθυρο ‘’Αναζήτηση Παραστατικού’’ κλείνει και τα στοιχεία του Παραστατικού εμφανίζονται στην αρχική οθόνη η οποία θα έχει μορφή παρόμοια με την παρακάτω.

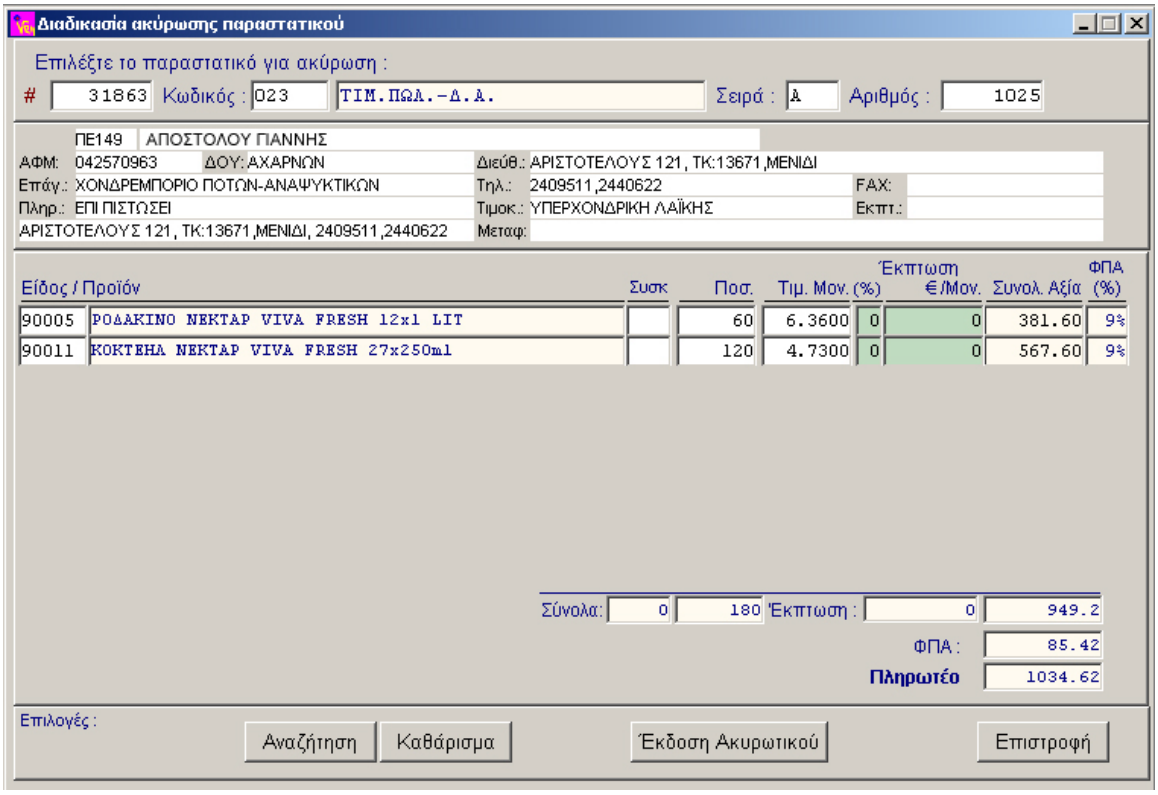

Πατώντας το πλήκτρο **[Έκδοση Ακυρωτικού]** το Παραστατικό ακυρώνεται και εκδίδεται Ακυρωτικό.