100年第一次專門職業及技術人員高等考試中醫師、營養師、心理師、高等暨普通考試醫事人員考試暨高等考試醫師考試分試考試試題

等　　別：高等考試
類　　科：中醫師
科　　目：中醫臨床醫學㈢（包括中醫外科學、中醫傷科學、中醫五官科學）
考試時間：1小時30分　　座號：＿＿＿＿＿＿

※注意：㈠本試題為單一選擇題，請選出一個正確或最適當的答案，複選作答者，該題不予計分。
㈡本科目共80題，每題1.25分，須用2B鉛筆在試卡上依題號清楚劃記，於本試題上作答者，不予計分。
㈢本試題禁止使用電子計算器。

1 辨別經絡氣血多少，對治療及預後皆有幫助。外瘍發於下列何者，則病較難癒？
㈠心包經　㈡脾經　㈢胃經　㈣大腸經

2 中醫外科辨腫中，若患部腫勢軟如棉饅，或硬如結核，不紅不熱，此腫屬於下列何者？
㈠虛腫　㈡痰腫　㈢濕腫　㈣氣腫

3 王同學平日喜食辛辣煎炒，常便秘，近日考期熬夜後，突發牙齦白腐點點，大小不一，疼痛異常，飲水進食輒痛如針刺。下列有關此證治之敘述何者錯誤？
㈠此由肝膽鬱熱循經上衝所致　㈡此為牙疳
㈢宜內服清胃湯，外擦冰硼散　㈣不時復發者，以養陰調理之

4 某種咽喉疾病，初發時症見惡寒發熱，咳嗽咽痛，而後於咽喉內壁出現白點，逐漸擴大成條狀或塊狀，可以在人群間互相傳染。其病為下列何者？
㈠喉疳　㈡喉癬　㈢白喉　㈣喉風

5 治癰之法，初起宜用下列何法？
㈠內托　㈡溫補　㈢消散　㈣切割

6 下列何病屬純陽之症，火毒之候也？
㈠疽　㈡瘡　㈢癰　㈣疔

7 產後患癰疽，如惡露未淨；則以下列何者為治療第一要件？
㈠活血　㈡發汗　㈢溫補　㈣破瘀

8 有關蠱疽的描述，下列何者錯誤？
㈠又名鎖骨疽　㈡又名缺盆疽　㈢因心經火毒而成　㈣由膽胃二經積熱而成

9 一名中年經商男子，平日工作忙碌，壓力大，經常晚睡，頭皮部內髮際處及耳後處，出現燥癢，起白屑，脫去又生。請問此患者最可能的診斷為下列何者？
㈠紫白癜風　㈡油風　㈢白屑風　㈣赤白遊風

10 一名國小學童，從小皮膚飽受搔癢之苦，在嬰兒時期，頸臉部常出現紅斑脫屑，反覆發生，其父親有過敏性鼻炎，此學童最近在腿彎、腳彎出現形如風癬，搔癢無度，搔破有滲出液。則此病患最可能的診斷為下列何者？
㈠燕窩瘡　㈡風疹　㈢流注　㈣四彎風

11 下列何者不是「漢生病」（Hansen’s disease）的臨床表現？
㈠白屑紅斑，蔓延如癜　㈡眉毛脫落　㈢皮膚出現紅腫熱痛　㈣鼻梁崩塌

12 一名女性患者面部、頸部出現肉色忽然變白，狀類斑點並不癢痛，患者的妹妹也有類似病灶，經抽血檢查顯示抗微小體抗體（antimicrosomal Ab）1：102400，抗甲狀腺球蛋白抗體（antithyroglobulin Ab）1：102400。則此患者最可能的診斷為下列何者？
㈠紫白癜風　㈡赤白遊風　㈢白駁風　㈣白屑風

13 有關「瘡」病的總論，下列何者錯誤？
(A)諸瘡癢痛，皆屬於心
(B)諸濕腫滿皆屬於脾
(C)人體上身之瘡疾，其成因以風熱居多
(D)肥人之瘡疾，其成因以血熱居多

14 有關「風疹」的敘述，下列何者錯誤？
(A)其起因多在汗出受風或露臥乘涼後，或由飲食不潔，毒邪內侵而發
(B)風邪多中表虛之人，令毛竅閉而不通，邪熱積滯而成
(C)內服總以疏表清裏為要
(D)搔癢重者，可以百部酒飲之

15 下列那一種皮膚病好發於嬰兒頭面或眉際，經常搔癢流水，日久不癒，亦可遍布全身，但是不具傳染性？
(A)奶癬
(B)黃水瘡
(C)白癜風
(D)燕窩瘡

16 對於瘻管之敘述，下列何者錯誤？
(A)單純性肛瘻之肛門旁皮膚只有外口而無內口者，稱為外盲瘻
(B)單純性肛瘻之肛門旁皮膚只有內口與肛道相通，而無外口者，稱為內盲瘻
(C)屬肌肉內生硬膜成管狀，留有空間
(D)複雜性肛瘻是肛門內、外有兩個以上的開口，又叫完全瘻

17 有關筋瘤的敘述，下列何者錯誤？
(A)囊狀型筋瘤近似現代醫學的腱鞘囊腫
(B)條狀型筋瘤多因經久站、筋脈不和、氣血流行失暢而成
(C)囊狀型筋瘤，易引起臁瘡和濕疹
(D)囊狀型筋瘤多因過度勞累、外傷筋脈、痰凝筋脈而成

18 有關下列疾病的描述，何者正確？
(A)「流痰」是發生在肌肉深部的多發性膿腫
(B)「抱頭火丹」是發生於頭面部的帶狀疱疹
(C)「流注」是發生於骨與關節間的結核性化膿性疾病
(D)「流火」是發生於下肢的溶血性鏈球菌引起的皮膚黏膜網狀淋巴管炎

19 古法以「貝葉膏」治療「眼胞痰核」，乃取其下列何種功效？
(A)化腫消堅
(B)清熱解毒
(C)收斂瘡口
(D)補養氣血

20 「螻蛄癤」其患處初為小癤，其根堅硬，外形如蟮（指蚯蚓）之拱頭，破後像螻蛄串穴。下列相關敘述，何者最為正確？
(A)本病相當於現代醫學「蜂窩性組織炎」
(B)發生於小兒頭部，尤以前額居多
(C)由感染天行邪熱疫毒之氣，能互相傳染
(D)這種癤腫常為多發性，頭皮下膿腔相連

21 《素問．宣明五氣篇》所說的五勞所傷，下列何者錯誤？
(A)久視傷血
(B)久臥傷氣
(C)久坐傷肉
(D)久立傷筋

22 《醫宗金鑑．正骨心法要旨》中所謂的「髀樞之臼」，相當於下列之現代醫學所稱的那一種結構？
(A)肩關節盂窩（shoulder glenoid fossa）
(B)髖臼窩（hip acetabulum）
(C)鷹嘴窩（olecranon fossa）
(D)脛骨髁（tibial condyle）

23 有關牽拉肘（pulled elbow）的敘述，下列何項正確？
(A)通常發生在青少年
(B)患肢的前臂旋前伸展受限（limitation of pronation and extension）
(C)最直接的診斷方式是用患肘 X 光片判斷
(D)常因外力向上縱軸向牽拉而造成橈骨頭半脫位（radial head subluxation）的現象

24 《醫宗金鑑．正骨心法要旨》中所稱的「吞口」相當於下列之現代解剖學的那一個結構？
(A)肩關節盂（glenoid fossa） (B)肩胛骨（scapula）
(C)鎖骨（clavicle） (D)肩峰（acromion）

25 有關落枕的病因，下列何者錯誤？
(A)夜間睡眠姿勢不良，頭頸長時間處於過度偏轉的位置，引起頸部一側肌肉緊張，肌筋強硬不適，氣血運行受限而疼痛
(B)睡眠時枕頭不合適，過高、過低、或過硬，使頭頸處於過伸或過屈均可引起頸椎小關節扭轉，時間長即可引起靜力性損傷
(C)睡眠時受風寒，盛夏貪涼，使頸背部氣血凝滯，痺阻筋絡，以致僵硬疼痛，動作不利
(D)頸項右轉困難常因右側胸鎖乳突肌緊張所致

26 有關足踇趾外翻的診治要點，下列何者錯誤？
(A)疼痛多在足踇趾的蹠趾關節處，足踇趾外翻、第一蹠骨內收畸形，第二趾呈錘狀趾
(B)足踇趾外翻可能長期存在，但不引起任何不適，而疼痛的程度與畸形的輕重常不一致
(C)併發足踇趾滑囊炎時，患處可有紅腫及灼熱感
(D)作外展拔伸後，可用棉花墊於一、二趾間，外用膠布將足踇趾固定於外展位，並換穿合適的鞋子

27 有關腕隧道症候群之敘述，下列何者錯誤？
(A)是正中神經在腕管中受到壓迫，而引起以手指麻痛乏力為主的症候群
(B)主要症狀是第 1、2、3、4 四個手指的麻木和刺痛，或呈燒灼樣痛，患手握力減弱
(C)病程長者可有小魚際肌的萎縮
(D)按壓腕橫韌帶部可使症狀明顯

28 「錘狀指」常出現在下列何種損傷？①指間關節扭挫傷 ②伸指肌腱斷裂 ③屈指肌腱斷裂 ④屈指肌腱腱鞘炎
(A)①② (B)①④ (C)②③ (D)③④

29 某 40 歲家庭主婦自訴經常臀痛和大腿後側放射性疼痛，勞累後加重，且臀部有刀割樣疼痛感，不能入睡。其診斷以下列何者最有可能？
(A)腰椎間盤突出症 (B)增生性脊柱炎 (C)梨狀肌症候群 (D)腰部扭挫傷

30 下列有關頸部疼痛的敘述何者正確？①姿勢性頸部疼痛常與職業有關 ②急性頸部扭傷多見於青少年 ③車禍造成頸部伸展傷害大部分可在頸部 X 光片發現頸椎排列異常 ④落枕常與手臂麻痛等症狀有關連
(A)①② (B)③④ (C)①③ (D)②④

31 有關手指傷筋之治療，下列敘述何者錯誤？
(A)指間關節扭挫傷有側彎畸形者，禁止作被動的猛烈屈伸活動
(B)扳機指之治療可取結節部及周圍痛點進行針刺
(C)扳機指之治療可取三稜針以平行於肌腱方向刺入結節部，沿肌腱走行方向作上下挑割
(D)伸指肌腱斷裂者之固定應將患指遠側指間關節儘量屈曲，近側指間關節過伸，固定 4~6 週

32 棒球投手常因反覆性的投擲動作，容易造成肩部疼痛。以下列那一條肩部之肌腱損傷最為常見？
(A)三角肌（Deltoid） (B)棘上肌（Supraspinatus）
(C)肱二頭肌（Biceps） (D)小圓肌（Teres minor）

33 依據《醫宗金鑑．正骨心法》，胯骨傷治法，應洗以何湯？
(A)海桐皮湯 (B)消下破血湯 (C)艾醋湯 (D)八仙逍遙湯

34 38 歲男性因突然足痛而就醫，診察發現足背蹠趾關節處紅腫，觸摸有硬塊，病人並無挫傷史。其診斷以下列何項疾病最為可能？
(A)骨性關節炎（Osteoarthritis）　(B)痛風性關節炎（Gouty arthritis）
(C)佩吉特氏病（Paget’s disease）　(D)乾癬性關節炎（Psoriatic arthritis）

35 髖關節脫位時須以手法整復，請問附圖所示為何種復位法？
(A)髖關節後脫位回旋復位法
(B)髖關節前脫位回旋復位法
(C)髖關節後脫位屈髖拔伸法
(D)髖關節前脫位屈髖拔伸法

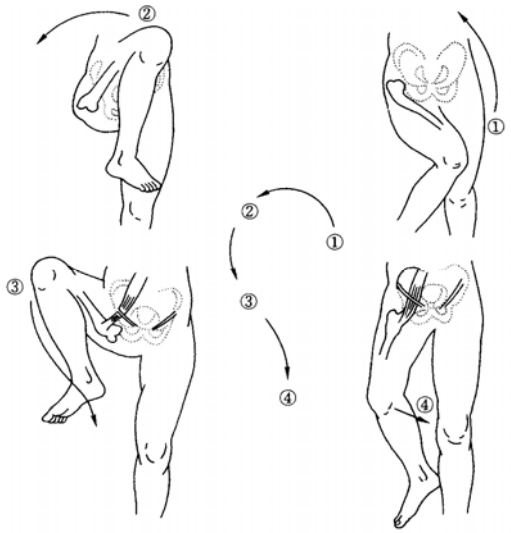

36 某 52 歲女性患者雙手橈側掌指疼痛、麻木已一月餘，偶伴隨著前臂橈側的麻木疼痛，屈腕時麻痛無改變，且無明顯壓痛點。下列診斷何者最有可能？
(A)腕隧道症候群　(B)頸椎病　(C)橈骨莖突腱鞘炎　(D)多發性神經炎

37 關於骨性關節炎（osteoarthritis）的敘述，下列何者錯誤？
(A)屬於中老年疾病，女性較多
(B)遠端指間關節可出現希伯登氏結節（Heberden’s nodes）
(C)創傷、姿勢不良或肥胖可加重症狀
(D)特色為關節軟骨退化及硬骨壞死

38 某 21 歲士兵在丟擲完手榴彈之後，發現右臂劇烈疼痛，經送醫後發現右肱骨幹骨折；同時發現右腕不能背伸。則其損傷的結構應為下列何者？
(A)橈側伸腕長肌斷裂　(B)肱橈肌斷裂　(C)橈神經損傷　(D)尺神經損傷

39 有關膝關節的敘述，下列何者錯誤？
(A)屬於鞍狀關節（saddle joint）　(B)有十字韌帶連結股骨與脛骨
(C)為人體最大且最複雜之關節　(D)髕韌帶是由股四頭肌的肌腱延伸所形成

40 一般而言，髂後上棘（posterior superior iliac spine）的連線會通過下列那一薦骨嵴（sacral crest）？
(A) S1　(B) S2　(C) S3　(D) S4

41 《醫宗金鑑．正骨心法要旨》中所謂：「形圓而扁，覆於楗胻上下兩骨之端，內面有筋，聯屬，其筋上，過大腿，至於兩脅，下過胻骨，至於足背。」所指的是下列那一塊骨頭？
(A)胯骨　(B)跟骨　(C)髕骨　(D)跗骨

42 患者作半握拳，屈肘，手腕向尺側偏，前臂旋前再伸肘，若覺疼痛，則下列敘述何者正確？
(A)是為檢查病人有無肱骨內上髁炎　(B)無名指、小指可出現感覺異常
(C)若作屈腕抗阻力試驗，亦為陽性反應　(D)稱為密耳氏試驗（Mill’s test）陽性

43 外傷患者，便秘數日，給與大黃類化瘀劑後，胸膈脹滿疼痛，喘促短氣，可服何藥解之？
(A)香附、黃連　(B)肉桂、木香　(C)山楂、神麯　(D)蒲黃、五靈脂

44 35 歲男性受傷後，復有外感，脈浮緊，發燒至 38℃，身體疼痛，如形氣實者，依《正骨心法要旨》，應治以下列何方？
(A)加味交加散　(B)疎風敗毒散　(C)羌活乳香湯　(D)麻黃湯

45 25 歲女性因落枕前來就醫，體檢發現其疼痛最明顯之處位於右側胸鎖乳突肌。若依循經取穴之原則，下列何穴位最合適？
(A)右合谷 (B)左曲池 (C)右足三里 (D)右中渚

46 30 歲機車騎士因車禍損傷，量體溫發現有發燒，出血過多，脈洪大而虛，重按之全無，屬血虛發熱。依《醫宗金鑑・正骨心法要旨》，治以下列何方最適當？
(A)四君子湯 (B)當歸補血湯 (C)聖愈湯 (D)獨參湯

47 肋骨骨折的好發部位爲下列何者？
(A)第 1~3 肋骨 (B)第 4~7 肋骨 (C)第 8~10 肋骨 (D)第 11~12 肋骨

48 有關鎖骨骨折的辨證論治，下列何者錯誤？
(A)幼兒無移位骨折或青枝骨折可用三角巾懸吊患側上肢
(B)輕度移位者用「∞」字繃帶或雙圈固定 1~3 週
(C)此類骨折必須要求解剖復位，稍有移位對上肢功能妨礙很大
(D)有移位骨折可用膝頂法牽引整復，移位即可改善，如仍有側方移位，可用捺正手法矯正

49 如圖示之橈尺骨幹雙骨折，最可能是因下列何種外力所致？
(A)直接暴力
(B)傳達暴力
(C)扭轉暴力
(D)牽拉暴力

50 肱骨幹中下 1/3 交界處骨折，易併發下列何神經之損傷？
(A)正中神經 (B)橈神經 (C)尺神經 (D)腋神經

51 8 歲女童跌倒時手部先著地，同時前臂伸肌群強烈收縮造成肘部撕脫骨折。初步診斷其發生骨折的部位，下列何者正確？
(A)肱骨外髁 (B)肱骨內髁 (C)肱骨髁上 (D)尺骨鷹嘴

52 下列何關節的損傷最易引起「骨化性肌炎」之併發症？
(A)膝 (B)踝 (C)肘 (D)腕

53 某 25 歲男性患者騎腳踏車跌倒後，患側肘關節屈曲，肘尖不能貼緊胸壁，若勉強將肘貼及胸壁，則患側的手不能搭在健側肩部。此患者最不可能出現下列何種體徵？
(A)有方肩現象 (B)彈性固定於肩外展 20°~30°位置
(C)患側產生翼狀肩胛 (D)喙突下可能觸及肱骨頭

54 某患者走路跛行，自覺有長短腳，則應如何測量該患者下肢的長度？
(A)髂前上棘至內踝下緣 (B)髂前上棘至外踝下緣 (C)鼠蹊部至內踝下緣 (D)鼠蹊部至外踝下緣

55 15 歲男性打籃球跌倒造成肘關節後脫位，下列相關敘述何者錯誤？
(A)呈靴狀畸形
(B)肘關節呈彈性固定在 45°左右的半屈位
(C)避免肘關節的粗暴被動活動，以防發生損傷性骨化
(D)併發喙突或肱骨內上髁骨折者，先整復骨折，後處理脫位

56 有關趾骨骨折之敘述，下列何者正確？
(A)傷後不易引起感染
(B)趾骨骨折占足部骨折的第一位
(C)多因肌肉牽扯而引起
(D)採用鄰趾固定法，約 4 週後即可拆除固定

57 有關腕舟狀骨骨折的敘述，下列何項錯誤？
(A)舟狀骨是最大的一塊腕骨，骨折可發生於結節部、腰部和體部
(B)腕舟狀骨血運不良和剪力大，是造成腕舟狀骨骨折遲緩癒合或不癒合的主要原因
(C)因關節軟骨附著於舟狀骨結節部，有小營養血管的供應，故結節部骨折的癒合較佳
(D)舟狀骨腰部骨折，須給予及時適當的固定

58 適用於骨痂改造期的內服藥物，下列何者正確？
(A)活血祛瘀
(B)以活血祛瘀為主，以接骨續筋為佐
(C)以接骨續筋為主，以活血祛瘀為佐
(D)以補肝腎、養氣血、壯筋骨為主

59 26 歲男性，跌仆時造成右肘損傷，肘關節疼痛、腫脹，呈靴狀畸形，肘關節彈性固定在半屈位，肘關節側面照 X 光片如圖示，此患者症狀之診斷為何？
(A)肱骨髁上骨折
(B)肘關節前脫位
(C)肘關節後脫位
(D)橈骨小頭脫位

60 承上題，請推論此患者最可能的受傷機轉為下列何者？
(A)肘關節伸直位，前臂旋前，掌面觸地
(B)肘關節伸直位，前臂旋後，掌面觸地
(C)肘關節屈肘位，前臂觸地
(D)肘關節屈肘位，肘尖觸地

61 《靈樞》談到，人到 50 歲，目始不明，臟腑衰損所致，其牽涉臟腑為何？
(A)腎膀胱
(B)心小腸
(C)脾胃
(D)肝膽

62 肺經感受外邪，最可能導致下列何圖中之病症？

(A)

(B)

(C)
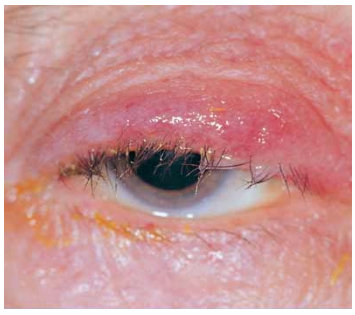

(D)

63 一患者胞瞼內有核症硬結，不紅不痛，但逐漸長大（如圖），下列敘述何者錯誤？

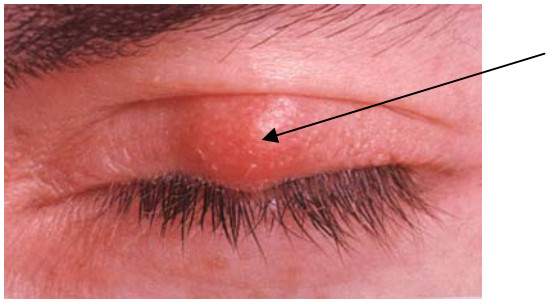

(A)痰濕阻結，小者無自覺，大者有眼瞼重墜感
(B)氣血混結，漸成硬塊腫大，可用清胃湯加減
(C)胞瞼脹痛而癢，屬痰熱阻結，輕者色微紅，重者紅腫，宜清熱散結
(D)病初起可局部按摩，濕熱敷，促氣血暢行

64 患者病白睛青藍，緣於肝肺熱盛，關於其症狀之敘述，下列何者錯誤？
(A)於黑睛旁際之白睛發生紫紅色結節樣隆起
(B)其病程反覆發作，此起彼伏
(C)其黑睛四周，赤帶如環
(D)致使黑睛邊際發生白翳入侵，甚至波及瞳神，造成瞳孔散大，中心視力日減

65 一婦人反覆性內皆疼痛，膿出（如圖），下列敘述何者最正確？

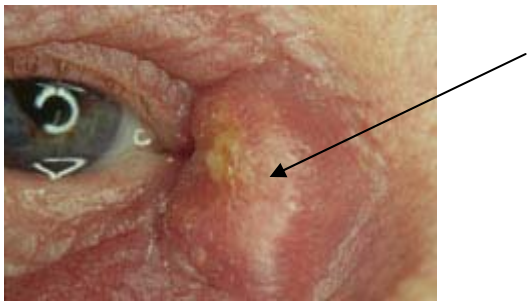

(A)日久者乃正虛邪留，可用千金托裏散加減，扶正祛毒
(B)外用黃連西瓜霜幫忙消腫
(C)外感風熱，可以銀翹散疏風清熱瀉之
(D)皆帷赤爛，中老年患者較多，外感內傷均可引起

66 蟹睛症相當於下列現代醫學的何種疾病？
(A)前房積膿　(B)角膜穿孔　(C)化膿性角膜炎　(D)翼狀胬肉

67 《證治準繩》中「眯目飛揚」，相當於下列何種眼疾？
(A)異物入目　(B)過敏性結膜炎　(C)目癢　(D)乾眼症

68 下列何者不是常用於耳內收斂乾水之藥物？
(A)冰硼散　(B)爛耳散　(C)黃連滴耳液　(D)耳靈散

69 有關耳鼻喉口齒科癌症的敘述，下列何者正確？
(A)喉菌：好發於軟顎與喉核處，初起僅有不適感，嚴重會引發呼吸困難
(B)舌菌：好發於舌尖邊或舌根，初起舌面光滑無苔，疼痛難忍
(C)上頜竇癌：會出現局部疼痛，在患側鼻道流出臭味帶血的膿水；向下發展，出現頸部堅硬腫核，屬上石疽範疇
(D)鼻咽癌：早期症狀不明顯，症狀明顯者，多已出現轉移

70 某患者發熱惡寒、頭痛、耳痛、鼻塞、耳鳴如聞風聲、聽力突然減退，聽自己說話的聲音大於平時，其所患最可能爲下列何症？

(A)耳脹 (B)耳閉 (C)耳瘡 (D)耳癤

71 下列何者爲預防耳鳴、耳聾之方法？

(A)艾灸法 (B)咽鼓管自行吹張法 (C)耳膜按摩術 (D)鳴天鼓

72 治療下列何種臨床病狀和體徵的耳鳴病人，其方劑中要加入磁石？

(A)耳鳴，轟轟之聲（低頻），口乾苦，鬱怒或生氣後加重或發生，舌紅苔膩，脈弦數

(B)耳鳴，轟轟之聲（低頻），不喜吵雜聲，突然發生，常有耳塞感，伴有外感症狀

(C)耳鳴，蟬鳴之聲（高頻），眠差時易作，常伴有腰膝酸軟、頭暈目眩，舌紅少苔，脈細數

(D)耳鳴，蟬鳴之聲（高頻），身倦時易作，休息後緩解，蹲下站起時甚，納差，便易溏，舌淡紅嫩，脈濡

73 鼻窒的主要症狀是鼻塞，若鼻塞持續無間，鼻甲腫脹暗紅，多屬於下列何種病理機轉？

(A)脾氣虛弱，濕蘊生熱 (B)肺臟虧虛，鼻失養滋 (C)肺脾氣虛，邪滯鼻竅 (D)邪毒久留，氣滯血瘀

74 辨鼻涕，久病，涕黃綠，膠結成塊，或有臭氣，多爲何臟腑虛損，虛火燔灼，邪毒滯留所致？

(A)肺脾 (B)脾胃 (C)心肺 (D)肺膽

75 鼻疔內治，選用五味消毒飲，取其疏風清熱，解毒消腫；若膿成不潰，可加入下列何藥，以助消腫潰膿？

(A)黃芩 (B)當歸尾 (C)皂角刺 (D)荊芥

76 鼻疳，因脾胃失調，濕熱鬱蒸所致，在治療上適宜清熱燥濕，解毒和中，可選用萆薢滲濕湯加減治療；若小兒脾弱，腹脹便溏者，以上方再配合下列何方劑，以健脾消積除濕治療？

(A)補中益氣湯 (B)參苓白朮散 (C)四君子湯 (D)保和丸

77 下列何種咽喉疾患易出現呼吸困難、痰涎壅盛、語言難出、湯水難下等臨床特點？

(A)急喉風 (B)急喉瘖 (C)咽白喉 (D)陰虛喉癬

78 十二經循行中，下列何經脈僅間接而不直接通達咽喉？

(A)心經 (B)心包經 (C)肝經 (D)膽經

79 有關口瘡的治療，下列何者錯誤？

(A)欲清熱解毒，消腫止痛時，可用涼膈散去大黃、芒硝

(B)若邪熱較盛，潰爛面擴大融合成片，疼痛加重，可用涼膈散加黃連、石菖蒲

(C)若邪熱較盛，出現腮舌俱腫，裏熱蘊結，可用黃連解毒湯加生地黃、麥門冬

(D)若積熱所致，欲解熱毒時，可用黃連阿膠雞子黃湯加黃柏、知母、丹皮

80 下列有關唇風的敘述，何者錯誤？

(A)以唇部紅腫、痛癢、日久破裂流水爲特徵

(B)常因過食寒涼，脾胃寒濕內生，復受風邪外襲所致

(C)與剝脫性唇炎相似

(D)患處屬足陽明胃經