101年第一次專門職業及技術人員高等考試醫師考試分試考試、中醫師、營養師、心理師、藥師、醫事檢驗師、護理師考試暨普通考試護士考試、101年第一次專門職業及技術人員高等考試社會工作師考試試題

等　　別：高等考試
類　　科：中醫師
科　　目：中醫基礎醫學（二）（包括中醫方劑學、中醫藥物學）
考試時間：1小時30分　　座號：_____

※注意：㈠本試題為單一選擇題，請選出一個正確或最適當的答案，複選作答者，該題不予計分。
㈡本科目共80題，每題1.25分，須用2B鉛筆在試卡上依題號清楚劃記，於本試題上作答者，不予計分。
㈢禁止使用電子計算器。

1 有關「古方八陣」的敘述，下列何者錯誤？
(A)「固陣」指固其不足，其適應症為體質虛弱、元氣虧損者
(B)「因陣」指因證列方
(C)「和陣」指調和偏勝，其適應症為陰陽失調者
(D)「散陣」指散其外邪，其適應症為外感表證

2 下列敘述，正確的有幾項？①桑菊飲與桑杏湯之藥物組成均含桑葉、杏仁　②桑菊飲治溫燥咳嗽；桑杏湯治風溫咳嗽　③桑菊飲治咳嗽，身熱不甚，口微渴　④桑杏湯治身不甚熱，乾咳無痰，或痰少而黏，咽乾口渴
(A) 1項　(B) 2項　(C) 3項　(D) 4項

3 下列敘述，何者錯誤？
(A)升麻葛根湯和四逆散兩方中共有的藥物有芍藥
(B)十棗湯和大陷胸湯兩方中共有的藥物有甘遂
(C)濟川煎和補中益氣湯兩方中共有的藥物有升麻
(D)麻子仁丸和大補陰丸兩方中共有的藥物有當歸

4 有關新加黃龍湯的敘述，下列何者錯誤？
(A)組成含有小承氣湯
(B)組成含有增液湯
(C)得便，止後服，酌服益胃湯一劑
(D)生薑汁沖服為方中佐藥，以防止嘔逆拒藥，且宣通胃氣

5 下列何方不是以大黃為君（主）藥？
(A)小承氣湯　(B)大陷胸湯　(C)溫脾湯　(D)黃龍湯

6 大黃牡丹皮湯、桃核承氣湯及復元活血湯之組成藥物均含下列何者？①大黃　②牡丹皮　③桃仁
(A)僅①　(B)僅①③　(C)僅②③　(D)①②③

7 有關玉屏風散中黃耆與防風的配伍意義，下列有幾項正確？①調和營衛　②補中有散　③散中有補　④固表不留邪
(A) 1項　(B) 2項　(C) 3項　(D) 4項

8 何方包含增液湯之組成藥物，選出下列最正確者？①清營湯　②養陰清肺湯　③新加黃龍湯　④百合固金湯
(A)①②　(B)③④　(C)①②③　(D)①②③④

9 炙甘草湯中桂枝配伍炙甘草的作用，下列何者正確？①辛甘化陽　②補益心氣　③通利血脈
(A)①②　(B)①③　(C)②③　(D)①②③

10 下列何方不含白朮和人參？①益氣聰明湯　②完帶湯　③升陽益胃湯　④七味白朮散
(A)①　(B)①③　(C)②③　(D)③④

11 有關四君子湯的敘述，下列何者錯誤？
(A)胸脘痞悶，口黏食少，脈濡是主治症狀之一
(B)加陳皮，主治食慾不振，或胸脘痞悶不舒，或嘔吐泄瀉
(C)組成藥物以等量配比
(D)其組成亦是人參養榮湯的組成之一

12 青蒿鱉甲湯有養陰透熱功用，其組成除青蒿、鱉甲外，尚含幾味中藥？
(A) 1 味　(B) 2 味　(C) 3 味　(D) 4 味

13 下列各項敘述，何者最正確？①脾腎兩虛，下元虛冷是《婦人良方》縮泉丸的方劑辨證　②龍骨、牡蠣是《醫方集解》金鎖固精丸的組成藥物之一　③心神恍惚、健忘食少是《本草衍義》桑螵蛸散的主治症狀之一
(A)①②　(B)①③　(C)②③　(D)①②③

14 《小兒藥證直訣》由生地、木通、竹葉、生甘草梢組成之方劑，下列何者是其主治證因？①心經熱盛　②心腎陰虛　③濕熱下注膀胱　④心熱下移小腸
(A)①②　(B)②③　(C)①④　(D)③④

15 下列敘述，正確的有幾項？①清胃熱，滋腎陰是《景岳全書》玉女煎的功用　②《小兒藥證直訣》瀉白散所治之證，係因伏熱壅肺，漸及陰分所致　③《景岳全書》玉女煎與《傷寒論》白虎湯相同的組成有知母、石膏　④冬瓜仁、苡仁、杏仁是《備急千金要方》葦莖湯的組成之一
(A) 1 項　(B) 2 項　(C) 3 項　(D) 4 項

16 下列敘述，正確的有幾項？①《傷寒論》當歸四逆湯是由《傷寒論》四逆湯加當歸所組成　②《傷寒論》當歸四逆湯與《金匱要略》黃耆桂枝五物湯的組成藥物均含當歸、桂枝　③《傷寒論》當歸四逆湯主治營衛氣血不足，風寒入侵血脈之證　④《金匱要略》黃耆桂枝五物湯主治肌膚麻木不仁，舌淡，脈微澀而緊之證
(A) 1 項　(B) 2 項　(C) 3 項　(D) 4 項

17 主治醫師欲治一位因久病胸痛寒痹血瘀患者，特舉出①川芎　②丹參　③乳香　④益母草　⑤莪朮，供住院醫師挑選活血化瘀用藥，請問下列何者最適當？
(A)①②　(B)①③⑤　(C)②③④⑤　(D)①②③④⑤

18 有關槐花散之敘述，下列何者錯誤？
(A)組成爲槐花、側柏葉、枳殼、荊芥穗
(B)乃治濕熱毒邪與火邪壅遏腸道，損傷脈絡，血滲外溢之證
(C)枳殼可寬腸行氣，使氣行則血行，氣調則血調，且防止血留瘀
(D)槐花除涼血止血外，且能清腸中濕熱

19 下列何者爲天台烏藥散的組成藥物之一？①巴豆、高良薑　②木香、小茴香　③青皮、陳皮　④川楝子、延胡索　⑤檳榔、枳實
(A)①②　(B)②③　(C)③④　(D)④⑤

20 下列關於天王補心丹的敘述，何者錯誤？①是主治肝脾血虛鬱熱失眠之代表方　②憂思傷悲是運用本方之主證之一　③石菖蒲、遠志是本方配用以開竅安神的要藥　④組成包括人參、玄參、丹參
(A)①②　(B)③④　(C)①②③　(D)②③④

21 有關四妙丸之敘述，下列何者錯誤？
(A)主治濕熱下注證
(B)本方爲三妙散加牛膝
(C)以下肢麻木痿腫，小便短黃，舌苔黃膩爲主證
(D)本方功用爲清熱利濕，兼強腰膝

22 下列何者爲實脾飲的功用？①溫陽　②滋腎　③行氣　④利水
(A)①②③　(B)①②④　(C)①③④　(D)②③④

23 下列何者是雞鳴散的功效？
(A)益氣養血，祛風勝濕　(B)祛風勝濕，行氣降濁
(C)補益肝腎，宣化寒濕　(D)行氣降濁，宣化寒濕

24 下列何者不是麥門冬湯與旋覆代赭石湯共有的藥物？
(A)半夏　(B)生薑　(C)人參　(D)大棗

25 30 歲患者，於 10 月感冒，當時室外溫度爲 20℃，症見頭微痛，惡寒無汗，咳嗽痰稀，不喘，鼻塞咽乾，苔白不滑脈弦。最宜下列何方治療？
(A)蘇葉、半夏、茯苓、前胡、桔梗、枳殼、甘草、生薑、橘皮、杏仁、大棗
(B)麻黃、芍藥、細辛、乾薑、炙甘草、桂枝、半夏、五味子
(C)荊芥、防風、羌活、獨活、柴胡、川芎、前胡、桔梗、枳殼、茯苓、甘草
(D)羌活、獨活、藁本、防風、炙甘草、川芎、蔓荊子

26 下列有關各方功用的敘述，正確的有幾項？①防己黃耆湯利水滲濕，溫陽化氣　②三仁湯宣暢氣機，清利濕熱　③甘露消毒丹利濕化濁，清熱解毒　④八正散清熱瀉火，利水通淋
(A) 1 項　(B) 2 項　(C) 3 項　(D) 4 項

27 下列敘述，何者正確？①玄參、麥門冬爲鎮肝熄風湯和清營湯兩方中共有的藥物　②牛膝、杜仲爲獨活寄生湯和天麻鉤藤飲兩方中共有的藥物　③生地、生甘草爲新加黃龍湯和羚角鉤藤湯兩方中共有的藥物　④芍藥、枳實爲大定風珠和麻子仁丸兩方中共有的藥物
(A)①②　(B)①③　(C)②③　(D)③④

28 臨診以皮膚瘙癢，疹出色紅，或遍身雲片斑點，脈浮數，爲主證，下列何者爲其主藥？
(A)蒼朮、苦參、木通　(B)石膏、知母
(C)當歸、生地、胡麻仁　(D)荊芥、防風、牛蒡子、蟬蛻

29 有關防風通聖散之敘述，下列何者錯誤？
(A)通治表裏氣血三焦
(B)治風熱壅盛，表裏俱實證
(C)此方汗不傷表，下不傷裏
(D)以麻黃、桂枝、荊芥、防風解表，以大黃、芒硝瀉熱通便

30 有關溫膽湯、導痰湯、滌痰湯、清氣化痰丸之方藥比較，下列何者正確？
(A)導痰湯、滌痰湯、清氣化痰丸三方皆有半夏、茯苓、陳皮、甘草、膽星
(B)四方之適應症皆可有苔膩之徵
(C)導痰湯、滌痰湯與清氣化痰丸皆以南星爲主藥
(D)清氣化痰丸之組成有溫膽湯

31 有關六一散之敘述，下列何者正確？①一名天水散　②陰虛，無濕熱者忌用　③本方加辰砂名爲雞蘇散
(A)①②　(B)①③　(C)②③　(D)①②③

32 苓甘五味薑辛湯中配伍五味子的意義，下列正確的有幾項？①斂陰止汗　②滋腎澀精　③酸甘化陰　④斂肺止咳　⑤防止耗傷肺氣
(A) 2 項　(B) 3 項　(C) 4 項　(D) 5 項

33 下列方劑中，有幾項含有四君子湯的全部組成藥物？①枳實導滯丸　②補中益氣湯　③枳實消痞丸　④完帶湯
(A) 1 項　(B) 2 項　(C) 3 項　(D) 4 項

34　45 歲男性患者主訴上臂酸痛，天氣變化則加重，有時酸到無法上舉，無力感，苔白膩質淡紅，脈弦滑。用下列何方最適當？

(A)蠲痹湯　(B)葛根湯　(C)指迷茯苓丸　(D)黃耆五物湯

35　58 歲女性患者，主訴咳嗽、咯痰 1 月餘。患者有慢性支氣管炎病史，每遇天氣驟變時，咳嗽即作。四診：咳嗽，咳痰清稀，量多色白易咯，胸膈痞悶，肢體倦怠，舌苔白膩，脈滑。最宜下列何者？

(A)麻黃、芍藥、細辛、乾薑、桂枝、甘草、半夏、五味子

(B)桔梗、荊芥、紫菀、百部、白前、甘草、陳皮

(C)半夏、橘紅、茯苓、炙甘草、大棗、生薑、烏梅

(D)柴胡、前胡、川芎、枳殼、羌活、獨活、茯苓、桔梗、甘草、黨參

36　附圖中有幾項是益胃湯的組成藥物？

(A) 1 項

(B) 2 項

(C) 3 項

(D) 4 項

37　組成中不含下圖藥物的方劑爲下列何者？

(A)逍遙散

(B)黃芩湯

(C)小柴胡湯

(D)痛瀉要方

38　28 歲婦女抱怨脅背紅疹癢，刺痛，其外觀如下圖示。自發疹前後即易怒、煩躁、小便短赤、便秘、口乾、喜冷飲、舌紅、脈弦。最宜下列何方治療？

(A)消風散
(B)導赤散
(C)加味逍遙散
(D)瀉青丸

39　如圖所示之藥物爲下列何方組成之一？①濟生腎氣丸　②左歸丸　③益氣聰明湯　④七寶美髯丹

(A)①②
(B)①③
(C)②④
(D)③④

40　保和丸中用量最重的藥物是下列何者？

(A)
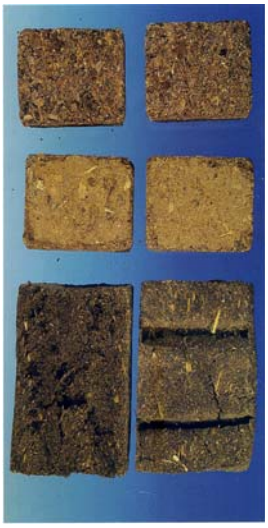

(B)

(C)

(D)

41　下圖藥材的敘述，下列何者正確？

(A)利水通淋，腸燥便秘
(B)疏散風熱，解毒透疹
(C)小便不利，目赤腫痛
(D)淋病，水腫，帶下

42　下列何種藥材用於瘡瘍初起有表證者？

(A)

(B)

(C)

(D)

43　下列何者能潤腸通便並兼具滋養補虛的作用？

(A)

(B)

(C)

(D)
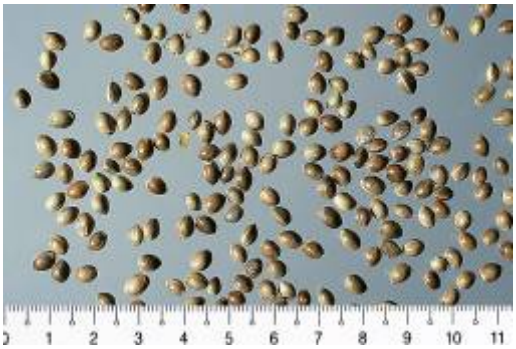

44　下圖藥材用於治療下列何症？

(A)齒痛，頭痛，風濕痹痛

(B)體痛、腹痛

(C)虛性頭暈頭痛，眉稜骨痛

(D)腎虛腰痛

45　下列何藥能治產後惡露不盡及小便不利、水腫？

(A)

(B)

(C)

(D)

46　肺癰咳吐膿血，可用鮮蘆根、冬瓜子、薏苡仁與下列何藥配伍？

(A)

(B)
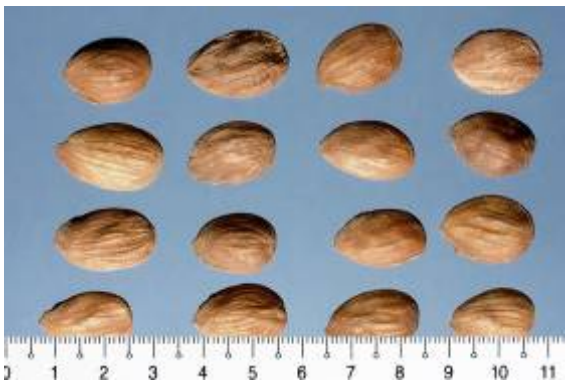

(C)

(D)

47　下列藥物中，何者可用於腎虛久瀉之「五更腹瀉」？

(A)

(B)
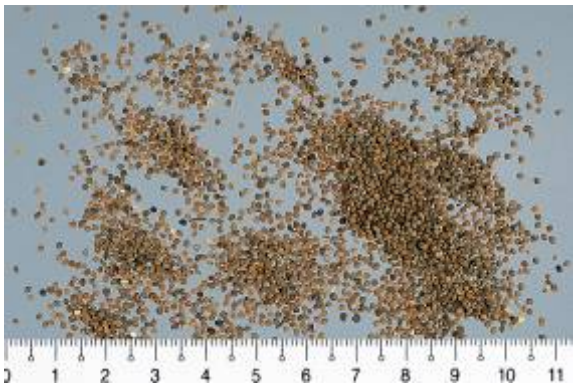

(C)

(D)

48　下列藥物中，何者能開竅醒腦，對中風口噤有作用？

(A)

(B)

(C)

(D)
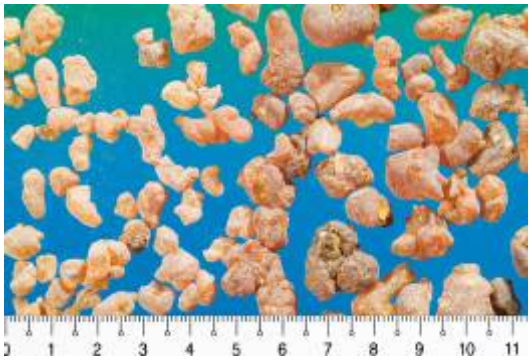

49 依《本草備要》記載，附圖藥材之功效為何？
(A)開提氣血，表散熱邪
(B)養血排膿，補內虛
(C)能引苦泄峻下之劑，至於至高之分
(D)治風痰壅滯，鼻塞，目赤，喉痹，咽痛

50 依《本草備要》記載，下列何種藥材治傷寒鬱結無汗，陽明頭痛，發熱惡寒？

(A)

(B)

(C)

(D)

51 依《本草備要》記載，下列藥材何者能疏通血脈，宣導百藥，去營衛風寒，表虛自汗？

(A)

(B)

(C)

(D)

代號：3106
頁次：12－10

52　依《本草備要》記載，下圖藥材之敘述，下列何者錯誤？

(A)甘鹹性溫

(B)大補氣血

(C)治心虛癲狂

(D)治一切虛損勞極

53　依《本草備要》記載，下列何種藥材能通行十二經八脈，利三焦，解六鬱？

(A)

(B)

(C)

(D)

54　依《本草備要》記載，下圖藥材主治爲下列何者？

(A)血枯、血瘕、血崩、血閉

(B)虛損勞傷

(C)風濕癱瘓

(D)陰血不足，陰虛血弱之證

55 依《本草備要》記載，附圖藥材能疏何種之氣？

(A)氣分濕熱

(B)胸腹邪逆

(C)膀胱熱氣

(D)氣虛氣熱

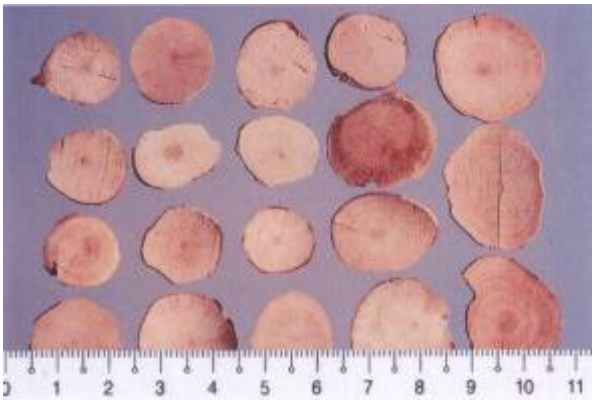

56 桑葉和菊花共有的功效，下列何者正確？

(A)清熱解毒 (B)透疹止癢 (C)生津止咳 (D)清肝明目

57 下列何藥能清肺胃實熱，且可清虛熱、滋腎陰及生津止渴？

(A)天花粉 (B)黃連 (C)梔子 (D)知母

58 下列何種藥物治陽明經頭痛？

(A)防風 (B)藁本 (C)白芷 (D)菊花

59 慢性痹證，久病體虛，腰膝酸痛，筋骨痿軟無力，最宜選用何藥長期治療？

(A)秦艽 (B)防己 (C)桑寄生 (D)威靈仙

60 有關獨活臨床應用的敘述，下列何者錯誤？

(A)治皮膚濕癢 (B)治風寒頭痛 (C)治白虎歷節 (D)治風濕痹痛

61 下列敘述，何者正確？

(A)白花蛇宜入湯劑使用 (B)威靈仙久服傷正氣

(C)豨薟草治風濕痹證宜生用 (D)車前子多服昏目

62 患者發熱惡寒，無汗，肢體酸痛甚，倦怠不思食，舌苔濁膩。最適宜選用下列何藥？

(A)砂仁 (B)麻黃 (C)蒼朮 (D)羌活

63 白芨臨床最善於治療下列何症？

(A)吐衄便血 (B)尿血 (C)腸胃出血 (D)子宮出血

64 針對傷食腹瀉、久瀉久痢，可用於澀腸止瀉而不屬於同科植物之藥材是下列何者？

(A)山楂 (B)烏梅 (C)金櫻子 (D)五味子

65 有關艾葉的功效敘述，下列何者錯誤？

(A)溫經止血 (B)散寒止痛 (C)調經安胎 (D)止咳祛痰

66 臨床不用下列何藥於風寒濕痹、脊強之證？

(A)羌活 (B)吳茱萸 (C)附子 (D)細辛

67 杏仁之功效，除可止咳平喘外，尚有下列何者？

(A)理氣寬中 (B)潤腸通便 (C)消痞止痛 (D)清肺祛痰

68 一婦人產後呈現虛煩不眠、驚悸怔忡及腸燥便秘等證，用下列何藥最恰當？

(A)遠志 (B)合歡皮 (C)柏子仁 (D)酸棗仁

69 下列何症狀用浙貝母最適宜？

(A)腎虛咳嗽 (B)陰虛燥咳 (C)風熱咳嗽 (D)哮喘痰嗽

70 下列藥物中，何者於補陽還五湯中用爲息風定驚，通經活絡？

(A)黃耆 (B)地黃 (C)地龍 (D)紅花

71 下列藥物中，何者具有安胎作用兼能補腎、降壓？

(A)黃芩 (B)杜仲 (C)白朮 (D)桑枝

72 常用於肺腎兩虛之虛寒喘咳，並用於潤腸通便爲下列何者？

(A)杏仁 (B)益智仁 (C)柏子仁 (D)胡桃肉

73 依《本草備要》記載，龍骨之功效爲下列何者？

(A)濇以收脫，治遺精崩帶，止嗽 (B)能收斂浮越之正氣，安魂鎮驚

(C)清熱補水，治虛勞煩熱 (D)治骨蒸勞熱，通五淋，解酒酸

74 下列何種藥物既能解毒明目退翳，又能收濕生肌斂瘡？

(A)爐甘石 (B)硼砂 (C)明礬 (D)鉛丹

75 有關黃精炮製功效的敘述，下列何者正確？

(A)生用刺人咽喉，酒蒸補中益氣 (B)蜜製潤肺止咳，醋製活血消積

(C)生用刺人咽喉，薑製溫中止嘔 (D)酒蒸補中益氣，薑製溫中止嘔

76 依《本草備要》記載，下列何藥能引甘溫之藥上行，以補衛氣之散而實其表？

(A)葛根 (B)桔梗 (C)升麻 (D)薄荷

77 依《本草備要》記載，白朮甘補脾之功能，下列何者非其功效？

(A)止泄瀉 (B)已嘔吐 (C)消痞滿 (D)進飲食

78 依《本草備要》記載，下列有關石斛之敘述，何者正確？

(A)卻亂反正之主藥 (B)去風勝濕之要藥 (C)養胃聖藥 (D)滋補良藥

79 依《本草備要》記載，下列何藥可消痰止渴，除上焦風邪煩熱？

(A)香薷 (B)淡竹葉 (C)天花粉 (D)天竹黃

80 依《本草備要》記載，下列何藥能理氣行氣而不傷氣？

(A)檀香 (B)沉香 (C)降真香 (D)乳香