103年第一次專門職業及技術人員高等考試醫師中醫師考試分階段考試、中醫師、營養師、心理師、護理師、社會工作師考試試題

代號：3105
頁次：8－1

等　　別：高等考試
類　　科：中醫師㈠、中醫師
科　　目：中醫基礎醫學㈡（包括中醫方劑學、中醫藥物學）
考試時間：1小時30分　　座號：_____

※注意：㈠本試題為單一選擇題，請選出一個正確或最適當的答案，複選作答者，該題不予計分。
㈡本科目共80題，每題1.25分，須用2B鉛筆在試卡上依題號清楚劃記，於本試題上作答者，不予計分。
㈢禁止使用電子計算器。

1 有關方劑分類中「七方」的敘述，下列何者錯誤？
(A)大方指藥力猛、藥味多、劑量大、頓服，其適應範圍為病重、症雜、或病位在下者
(B)小方指藥力小、藥味少、劑量輕、頻服，其適應範圍為病輕、症簡、或病位在上者
(C)緩方指甘以緩之、丸以緩之、藥性緩和，其適應範圍為慢性疾病需要調理、久服緩治者
(D)急方指急病急攻、湯以蕩滌、氣味薄、藥效迅速，其適應範圍為急病重症、必須及時搶救急於取效者

2 九味羌活湯和川芎茶調散兩方中共有的藥物為下列何者？
(A)蒼朮、白芷　(B)防風、細辛　(C)荊芥、甘草　(D)羌活、薄荷

3 下列敘述，何者最正確？①小青龍湯與苓甘五味薑辛湯均具溫肺化飲之作用　②小青龍湯與苓甘五味薑辛湯均治咳喘痰多，清稀色白，舌苔白滑　③小青龍湯與苓甘五味薑辛湯均有解表散寒之功用
(A)①　(B)①②　(C)②③　(D)①②③

4 有關張仲景承氣湯及類方之煎法，下列敘述有幾項正確？①小承氣湯為先煎厚朴、枳實，後下大黃　②大承氣湯為先煮厚朴、枳實去渣，納大黃再煮，去渣，再納芒硝　③調胃承氣湯為大黃、甘草同煎，去渣，納芒硝　④厚朴三物湯為先煮厚朴、枳實，後下大黃
(A) 1　(B) 2　(C) 3　(D) 4

5 有關十棗湯與苓桂朮甘湯的敘述，下列何者正確？①十棗湯與苓桂朮甘湯均治水飲　②服十棗湯後小便增多，即飲從小便去之；服苓桂朮甘湯利下後糜粥自養　③十棗湯之功用為攻逐水飲；苓桂朮甘湯之功用為溫化痰飲，健脾利濕　④十棗湯治咳唾胸脅引痛；苓桂朮甘湯治胸脅支滿，目眩，心悸
(A)①②③　(B)②③④　(C)①②④　(D)①③④

6 下列主治證候中可見舌紅少苔、脈細數的方劑，何者正確？①竹葉石膏湯　②清骨散　③青蒿鱉甲湯　④瀉白散　⑤桑杏湯
(A)①②③　(B)①③⑤　(C)②④⑤　(D)③④⑤

7 右歸丸與右歸飲共有的組成藥物，下列何者最正確？①枸杞　②杜仲　③肉桂
(A)①②　(B)①③　(C)②③　(D)①②③

8 下列各項清熱解毒方劑的敘述，何者錯誤？
(A)柴胡、黃芩是龍膽瀉肝湯與普濟消毒飲共同的組成之一
(B)五味消毒飲與仙方活命飲共同組成藥物為金銀花
(C)清熱解毒，疏風散邪是五味消毒飲的功效
(D)舌紅苔黃膩為運用龍膽瀉肝湯的辨證關鍵之一

9 有關理中丸主治證範疇，下列敘述何者正確？①小兒慢驚，胸痺由中焦虛寒所致　②陽虛失血　③脾胃寒濕，氣機阻滯之脘腹脹痛　④脾胃虛寒的嘔吐下利　⑤營衛失調之手足煩熱
(A)①②　(B)②③　(C)③④　(D)④⑤

10 下列何者為《醫方集解》金鎖固精丸的藥物組成之一？①沙苑蒺藜、牡蠣　②芡實、蓮鬚　③龍骨、蓮子粉　④益智仁、烏藥
(A)①④　(B)③④　(C)①②③　(D)②③④

11 下列有幾項是四逆散與逍遙散共同的組成藥物？①枳殼　②芍藥　③防風　④白朮
(A) 1　(B) 2　(C) 3　(D) 4

12 下列何者為瀉青丸與當歸龍薈丸的共同組成？①當歸　②梔子　③大黃　④黃芩　⑤防風
(A)①②　(B)②⑤　(C)③④　(D)④⑤

13 下列各項方劑組成，病機和主治功效的敘述，何者錯誤？
(A)疏肝和脾是《和劑局方》戊己丸的功效
(B)《和劑局方》香連丸主治濕熱痢疾，胸膈痞悶，赤白痢下，腹痛裏急
(C)《丹溪心法》左金丸主治證的病機是膽虛胃熱
(D)黃連、吳茱萸是《和劑局方》戊己丸和《丹溪心法》左金丸共同的組成藥物之一

14 15 歲女性患者腹痛月餘，時有發作，喜溫喜按，按之痛減，舌淡苔白，脈細弦。最宜使用下列何者？
(A)人參、乾薑、白朮、甘草　(B)四君子湯加扁豆、薏苡仁、山藥
(C)桂枝湯倍芍藥加飴糖　(D)六君子湯加木香、砂仁

15 有關《傷寒論》白頭翁湯，下列敘述有幾項正確？①黃連、秦艽是組成之一　②主治之證係因濕熱邪毒侵入血分所致　③清熱解表，涼血止痢是其功用　④《金匱要略》用本方加阿膠、甘草治療妊娠下血
(A) 1　(B) 2　(C) 3　(D) 4

16 有關小建中湯中飴糖的方義，下列敘述何者正確？①君藥　②和營瀉熱　③溫中補虛　④和裏緩急　⑤溫陽益陰
(A)①②　(B)②③　(C)③④　(D)④⑤

17 半夏瀉心湯的配伍特點，下列有幾項正確？①寒熱並用　②表裏同治　③辛開苦降　④補瀉兼施
(A) 1　(B) 2　(C) 3　(D) 4

18 下列有關君藥的敘述，何者錯誤？
(A)大黃牡丹湯的君（主）藥爲大黃、桃仁　(B)大陷胸湯的君（主）藥爲大黃
(C)大黃附子湯的君（主）藥爲大黃、附子　(D)濟川煎的君（主）藥爲肉蓯蓉

19 關於止嘔劑的使用，下列敘述何者最正確？①胃熱呃逆忌用丁香柿蒂湯　②胃虛有熱忌用橘皮竹茹湯　③實證無虛者忌用旋覆代赭石湯
(A)①②　(B)①③　(C)②③　(D)①②③

20 下列何者爲桃仁承氣湯中的主藥？
(A)桂枝　(B)大黃　(C)芒硝　(D)紅花

21 47 歲的朱小姐因肺癌進行化學治療，第二天後產生噁心嘔吐的反應，感覺喉嚨中有痰，但是咳吐不出，其脈滑，舌淡苔白而膩，二便調，眠可。應給與下列何方劑爲最適當？
(A)橘皮竹茹湯　(B)四磨湯　(C)良附丸　(D)半夏厚朴湯

22 有關理氣方劑的組成與作用，下列敘述何者正確？①金鈴子散之組成爲金鈴子與川楝子各一兩　②天台烏藥散中以小茴香與橘核暖肝散寒，以治少腹控睪之疝痛　③暖肝煎中以烏藥、沉香辛溫行氣暖肝溫腎　④橘核丸中以海藻、昆布、海帶軟堅散結
(A)①②　(B)②③　(C)③④　(D)②④

23 下列何者的組成包含細辛與薄荷？
(A)小青龍湯　(B)雞鳴散　(C)大秦艽湯　(D)川芎茶調散

24 有關甘露消毒丹的敘述，下列何者錯誤？
(A)治發熱困倦，胸悶腹脹，肢酸咽腫，身目發黃，頤腫口渴，小便短赤，吐瀉，淋濁，舌苔厚膩或乾黃者
(B)主治濕溫時疫邪留氣分之濕熱並重證
(C)本方功用爲利濕化濁，清熱解毒
(D)方中之通草清利濕熱，使濕熱從小便出

25 40 歲患者，於 9 月初感冒，當時室外溫度爲 25℃，症見頭痛身不甚熱，口渴，咽乾，乾咳無痰，經醫師檢查見其舌紅少津，苔薄白，脈浮數而右脈大。最宜下列何方治療？
(A)蘇葉、半夏、茯苓、前胡、桔梗、枳殼、甘草、生薑、橘皮、杏仁、大棗
(B)桑葉、菊花、杏仁、連翹、薄荷、桔梗、甘草、蘆根
(C)桑葉、杏仁、沙參、貝母、香豉、梔子、梨皮
(D)羌活、獨活、藁本、防風、炙甘草、川芎、蔓荊子

26 有關《溫病條辨》三仁湯之敘述，下列何者最正確？①本方所治之證，係由於風溫初起，邪在氣分所造成　②竹葉、厚朴爲其藥物組成之一　③以頭痛惡寒、身重胸悶、午後身熱、舌白不渴、脈濡爲主證及辨證關鍵
(A)①②　(B)①③　(C)②③　(D)①②③

27 有關大定風珠之敘述，下列何者最正確？①本方所治之證，主要由於溫病遷延日久，邪熱灼傷真陰，或因誤汗，妄攻，重傷陰液所造成　②以雞子黃、阿膠爲方中主要藥物　③方中牡蠣、龜板、鱉甲皆生用
(A)②③　(B)①②　(C)①③　(D)①②③

28 75 歲男性已抽菸 50 年，罹患咳嗽多年，常咳吐黃痰，並抱怨胸中悶熱，其身形消瘦，面目浮腫，脈浮而虛。最宜下列何方？
(A)都氣丸　(B)人參蛤蚧散　(C)百合固金湯　(D)溫膽湯

29 下列何方的藥物組成中含有羌活和獨活？①九味羌活湯　②荊防敗毒散　③羌活勝濕湯　④大秦艽湯
(A)①②③　(B)①②④　(C)②③④　(D)①③④

30 下列有關《外臺秘要》蔥白七味飲之敘述，何者錯誤？
(A)可治因陰血虧虛，汗源不足，又感受風寒，導致惡寒但無汗，頭痛身熱
(B)蔥白、豆豉、葛根、生薑爲主（君）藥
(C)方中之勞水即甘瀾水
(D)生地、麥門冬爲佐藥

31 從下列藥物中可選擇組合成那些方劑？生地、生甘草、粳米、玄參、人參、貝母、丹皮、薄荷、半夏、大棗、麥冬、炒白芍
(A)清燥救肺湯、麥門冬湯、清氣化痰湯　(B)養陰清肺湯、增液湯、清金化痰湯
(C)養陰清肺湯、麥門冬湯、清燥救肺湯　(D)養陰清肺湯、麥門冬湯、增液湯

32 有關桂苓甘露飲之敘述，下列何者正確？
(A)以石膏、寒水石大寒加強清暑解熱之力
(B)以官桂化氣祛濕、茯苓利水祛濕爲方中主藥
(C)以滑石寒滑清利、清解暑熱，並利水滲濕，爲方中次藥
(D)白朮合人參有健脾去濕益氣之效

33 有關《醫學心悟》消瘰丸之敘述，下列何者錯誤？
(A)方中組成含有海藻、昆布、海帶　(B)具有清熱化痰軟堅，消瘰養陰之作用
(C)此方對瘰癧痰核之病久潰爛者亦可用　(D)方中以玄參滋陰降火

34 有關苓甘五味薑辛湯之敘述，下列何者最正確？①以茯苓、甘草健脾滲濕，杜其生痰之源爲主藥　②以細辛通徹表裏爲次藥　③以五味子收斂肺氣止咳爲佐藥
(A)①②　(B)①③　(C)②③　(D)①②③

35 關於枳實導滯丸的敘述，下列有幾項正確？①病機是濕熱食積，內阻腸胃　②組成中以枳實爲君藥　③方中以山楂消食化滯　④用治泄瀉、下痢證，屬塞因塞用法
(A) 1　(B) 2　(C) 3　(D) 4

36 28 歲男性患者，主訴脘腹痞滿痛 3 天。患者 3 天前多次外出應酬，飽食酒肉。近幾天皆感脘腹不適，不欲飲食，噯腐吞酸，腹瀉，舌苔厚膩，脈滑。最宜下列何者？
(A)半夏、炙甘草、大棗、黃芩、黃連、乾薑、人參
(B)山楂、神麯、半夏、茯苓、陳皮、連翹、萊菔子
(C)半夏、炙甘草、黃芩、黃連、乾薑、人參、厚朴、枳實、麥芽、白朮、茯苓
(D)烏梅、細辛、黃連、乾薑、當歸、附子、蜀椒、桂枝、人參、黃柏

37 有關溫膽湯、導痰湯及滌痰湯之組成，下列何者正確？
(A)導痰湯及滌痰湯皆含有溫膽湯之組成
(B)滌痰湯組成中含有導痰湯之組成
(C)滌痰湯組成中含有人參、石菖蒲但無生薑、大棗
(D)三方皆有枳實、竹茹

38 右圖所示之兩味藥同時出現在下列何方？
(A)復脈湯
(B)右歸飲
(C)益氣聰明湯
(D)升陽益胃湯

39 右圖所示之藥物爲下列何方劑的組成藥物之一？
(A)身痛逐瘀湯
(B)抵當湯
(C)鱉甲煎丸
(D)溫經湯

40 止嗽散組成藥物中無下列何者？

(A)

(B)

(C)

(D)
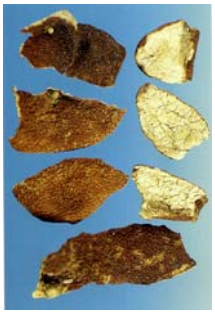

41 用於熱病煩悶，又可用於濕熱黃疸或熱毒實火引起的出血，下列何者正確？
(A)梔子 (B)黃柏 (C)玄參 (D)黃連

42 徐之才於《藥對》稱「殺半夏、莨菪毒。惡黃芩、黃連」是指下列何種藥物？
(A)生薑 (B)烏頭 (C)明礬 (D)甘草

43 黃連配伍下列何藥，可治心腎不交，失眠心悸？
(A)肉桂 (B)酸棗仁 (C)丹參 (D)黃芩

44 榧子除用於殺蟲外，尚主用於下列何者？
(A)瘡癬 (B)久痢 (C)痰癖 (D)潤下

45 中醫臨床可用治小便不利、腎火亢盛等證候，並經現代藥理研究發現具有利尿及降血脂作用的藥物爲下列何者？
(A)茯苓 (B)薏苡仁 (C)木通 (D)澤瀉

46 暑季感邪發熱，煩渴喜飲，尿赤短少，最適宜選用下列何藥？
(A)澤瀉 (B)滑石 (C)金錢草 (D)車前子

47 地榆可用於諸種出血之證，尤適宜於何證？
(A)下焦濕熱 (B)下焦血熱 (C)上焦風熱 (D)上焦血熱

48 下列何者不是川貝母的適應症？
(A)肺熱咳嗽 (B)陰虛勞嗽 (C)腸燥便秘 (D)瘰癧癰腫

49 下列何藥不具治咽喉腫痛之療效？
(A)荊芥 (B)玄參 (C)瓜蔞 (D)桔梗

50 依《本草備要》記載，珍珠之功效爲下列何者？
(A)補肺潤腎，定喘止嗽 (B)入心肝二經，鎮心安魂
(C)化痰拔膿，收口生肌，化瘀 (D)爲肝腎血分之藥

51 有關開竅藥的敘述，下列何者錯誤？
(A)性味以辛香爲主 (B)主用於閉證 (C)可用於熱陷心包 (D)主用於脫證

52 下列何者爲補陽藥，但藥性燥熱，辛熱有毒：
(A)肉桂 (B)附子 (C)仙茅 (D)葫蘆巴

53 依《本草備要》記載，白朮之何種功效臨床上用最多？
(A)在氣補氣，無汗能發 (B)血燥無濕者
(C)甘補脾，溫和中，進飲食 (D)止肌熱，化癥癖

54 依《本草備要》記載，下列何者主治嘔吐，痿躄，客熱虛勞，脈絕短氣？
(A)天門冬 (B)麥門冬 (C)升麻 (D)五味子

55 下列有關鱉甲的敘述，何者錯誤？
(A)治瘧母、癥瘕宜醋炙　(B)治陰虛發熱宜生用
(C)脾胃虛寒用之　(D)能滋陰潛陽

56 依《本草備要》，下列何者並非半夏常用之功效？
(A)和胃健脾　(B)除濕化痰　(C)治傷寒陽明寒熱　(D)下逆氣，止煩嘔

57 依《本草備要》，澤蘭爲婦人要藥，因其具備下列何種功效？
(A)利水道，除痰癖　(B)殺蟲辟惡
(C)走血分，破瘀除癥　(D)走氣分，利水道

58 依《本草備要》，下列何者是地骨皮的禁忌？
(A)五內邪熱者　(B)中寒者　(C)虛火伏火者　(D)腸滑者

59 依《本草備要》，知母因其上清肺金而瀉火，故能有何功效？
(A)治燥渴虛煩、久瘧下痢　(B)消痰定嗽、止渴安胎
(C)治傷寒煩熱，蓐勞骨蒸　(D)利二便、消浮腫

60 依《本草備要》，木通何證禁用？
(A)汗多　(B)血虛無汗　(C)脾熱好眠　(D)徧身拘痛

61 解表藥中何者可清熱解毒，涼血消斑？
(A)金銀花　(B)山豆根　(C)青黛　(D)板藍根

62 下列何藥能瀉胸中至高之氣，消食行痰去脹，用於痰癖癥瘕？
(A)使君子　(B)苦楝皮　(C)檳榔　(D)榧子

63 下列藥物中，何者常用於處方中，以緩和烈藥的峻烈性，又可治療婦人血虛臟躁症？
(A)綠豆　(B)黃連　(C)黑豆　(D)大棗

64 下列何藥祛風濕治痹痛，也能消痰水治噎膈、痞積？
(A)獨活　(B)絡石藤　(C)紫蘇　(D)威靈仙

65 海蛤殼煅後研粉服，可治療下列何症狀？
(A)胸脅疼痛　(B)胃痛泛酸　(C)瘻瘤瘰癧　(D)淋濁白帶

66 右圖藥材的敘述，下列何者正確？
(A)養陰生津之要藥
(B)養陰潤燥，解毒
(C)補益精血，潤腸通便
(D)行血脈，續筋骨

67 右圖藥材的敘述，下列何者正確？
(A)瀉肝膽實火，尤善下焦濕熱
(B)利尿通淋，破血通經
(C)祛痰，降氣止咳
(D)補虛調中，消痰止咳

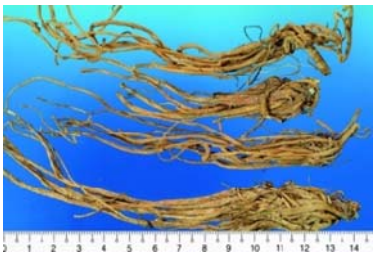

68 下列何者不應用於膽石症的治療？
(A)

(B)

(C)

(D)

69　下列何藥與黃柏配伍，常用於濕熱下注，足膝腫痛，痿軟無力的治療？

(A)

(B)
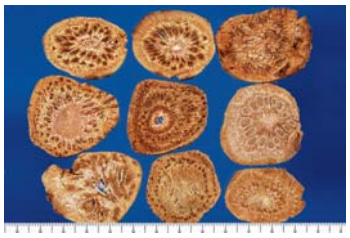

(C)

(D)
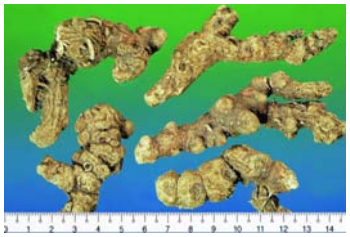

70　下列何者不是右圖藥材之功效？
(A)除煩安神
(B)活血調經
(C)行氣消積
(D)涼血消癰

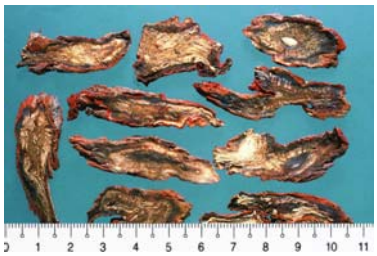

71　依《本草備要》記載，右圖藥材主治下列何者？
(A)濕痹拘攣，頭痛腦鳴
(B)九竅濕熱之病
(C)骨節間之風濕
(D)鼻淵鼻塞

（每格 0.1 公分）

72　依《本草備要》記載，右圖藥材主治下列何者？
(A)胸痞結胸食積五膈
(B)傷寒大熱
(C)煩悶風眩，陰癢濕癢
(D)目赤齒痛，頭面風虛之證

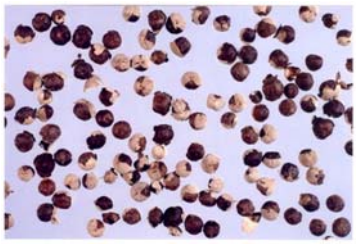

73　依《本草備要》記載，下列何種藥材治痘瘡血熱毒盛？

(A)

(B)

(C)

(D)

74　依《本草備要》記載，下列何種藥材爲祛風勝濕之要藥？

(A)
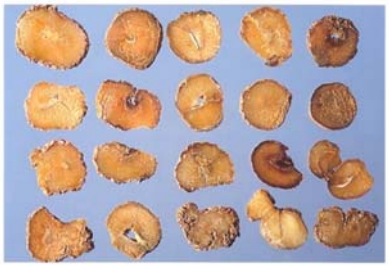

(B)

(C)

(D)

75　右圖藥材用於治療下列何者疾病？
(A)胸腹氣脹疼痛，胃痙攣痛
(B)急性濕熱痢
(C)一般消化不良、食積不化
(D)咳嗽痰喘

76　依《本草備要》記載，下列何種藥材能調脾暖胃，通利三焦，專治中宮之病？

(A)

(B)

(C)

(D)

（每格 0.1 公分）

77　有關右圖藥物的敘述，下列何者錯誤？
(A)肝功能不良患者，不宜長期大量服用
(B)用於血虛諸症及婦科疾病，以血虛有寒者用之爲宜
(C)用於血虛引起的四肢肌肉痙攣抽搐
(D)用於肝氣不和，脅肋脘腹疼痛

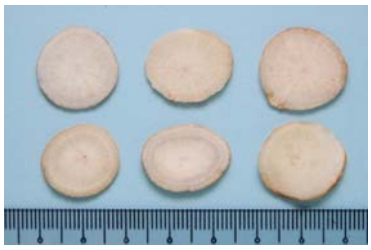

78　下列藥物中，何者常與破故紙，一木一火配合，能補精髓、壯筋骨？

(A)

(B)

(C)
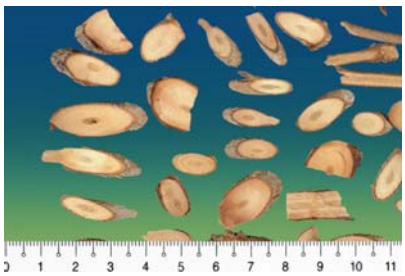

(D)
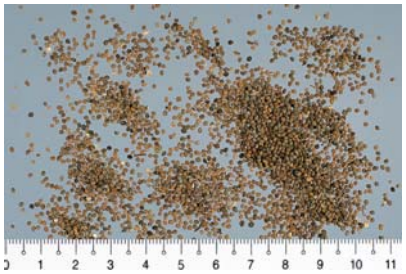

79　下列藥物中，何者能補氣升陽，益衛固表？

(A)

(B)

(C)
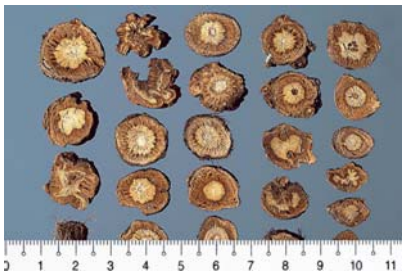

(D)

80　下列何藥為治經痛要藥？

(A)
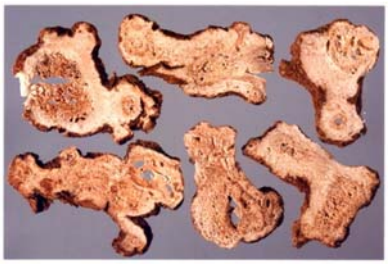

(B)
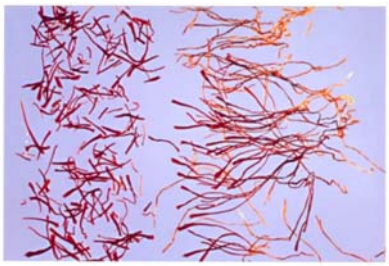

(C)

(D)