105年第二次專門職業及技術人員高等考試中醫師考試分階段考試、營養師、心理師、護理師、社會工作師考試、105年專門職業及技術人員高等考試法醫師、語言治療師、聽力師、牙體技術師考試試題

等　　別：高等考試
類　　科：中醫師㈠
科　　目：中醫基礎醫學㈡（包括中醫方劑學、中醫藥物學）
考試時間：1小時30分　　座號：_____

※注意：㈠本試題為單一選擇題，請選出一個正確或最適當的答案，複選作答者，該題不予計分。
㈡本科目共80題，每題1.25分，須用2B鉛筆在試卡上依題號清楚劃記，於本試題上作答者，不予計分。
㈢禁止使用電子計算器。

1 關於《傷寒論》麻黃附子細辛湯與麻黃附子甘草湯之敘述，下列何者最不適宜？

(A)兩方皆治太少兩感於寒

(B)麻黃附子細辛湯助陽發汗，使表裏之邪速解

(C)麻黃附子甘草湯益氣助陽而微發汗，使表裏之邪緩解

(D)麻黃附子細辛湯溫陽益氣之功較麻黃附子甘草湯顯著

2 關於《此事難知》九味羌活湯之功用，下列何者最適宜？

(A)解表蠲飲，止咳平喘　(B)助陽益氣，發汗解表

(C)宣肺祛痰，下氣止咳　(D)發汗祛濕，兼清裏熱

3 下列何者不是《傷寒論》大承氣湯之組成藥物？

(A)甘草　(B)芒硝　(C)枳實　(D)厚朴

4 關於《傷寒論》大陷胸湯之功用，下列何者最適宜？

(A)峻下熱結　(B)瀉熱逐水　(C)攻逐寒積　(D)清熱化痰

5 患者主述頭痛，倦怠乏力，微覺烘熱，惡寒，肢末不溫，其面色蒼白，不欲去衣，舌淡紅苔薄白，脈象沉弱，肌膚觸摸乾燥無汗。使用下列何方劑最適當？

(A)再造散　(B)雞鳴散　(C)五積散　(D)杏蘇散

6 瀉青丸有清肝瀉火之功，其組成包含龍膽草、川芎、當歸、梔子、大黃、羌活、淡竹葉及下列何者？

(A)防風　(B)黃芩　(C)鉤藤　(D)青黛

7 關於《溫病條辨》銀翹散之敘述，下列何者錯誤？

(A)主治溫病初起，方以銀花、連翹為君藥

(B)本方的特點為芳香辟穢合清熱解毒

(C)方中純用辛涼之品，故稱之為辛涼平劑

(D)和桑菊飲共同之藥物有連翹、桔梗、甘草、薄荷與蘆根

8 下列何者不是《溫病條辨》新加黃龍湯之組成藥物？

(A)沙參　(B)玄參　(C)人參　(D)海參

9 《壽世保元》八仙長壽丸中含有下列何藥物？①麥門冬 ②天門冬 ③五味子 ④吳茱萸

(A)①② (B)①③ (C)②④ (D)③④

10 《外臺秘要》黃連解毒湯與《傅青主女科》易黃湯之共同組成，為下列何項藥物？

(A)黃連 (B)梔子 (C)黃芩 (D)黃柏

11 關於《和劑局方》四君子湯的敘述，下列何者錯誤？

(A)加陳皮、半夏，主治食慾不振，或胸脘脹滿，或嘔吐痞悶

(B)胸脘痞悶，口黏食少，脈濡是主治症狀之一

(C)組成的四種藥物之比例為各等分

(D)其組成亦是《小兒藥證直訣》七味白朮散的組成要素

12 下列藥物何者為右歸丸與左歸丸之共同組成？①熟地、菟絲子 ②鹿角膠、枸杞子 ③山藥、山茱萸 ④牛膝、杜仲

(A)①②③ (B)①②④ (C)①③④ (D)②③④

13 下列何者為左歸丸與七寶美髯丹的共同組成藥物？

(A)菟絲子 (B)破故子 (C)山藥 (D)茯苓

14 下列敘述，錯誤有幾項？①百合固金湯以當歸養血潤燥，並治咳逆上氣；且配白芍以養血和血 ②左歸丸主治肺腎陰虧，虛火上炎之證 ③白芍、麥門冬是炙甘草湯與百合固金湯的共同組成 ④炙甘草湯可主治虛勞咳吐黃稠黏痰之證

(A) 1 (B) 2 (C) 3 (D) 4

15 某 44 歲男性，腹部拘急時痛，喜溫喜按 3 年餘，面色無華，神疲乏力，心悸氣短，手足煩熱，咽乾口燥，舌淡苔白，脈弦細，最宜使用下列何方藥？

(A)吳茱萸、人參、生薑、大棗 (B)人參、白朮、乾薑、炙甘草

(C)桂枝湯倍芍藥，加飴糖 (D)附子理中湯

16 關於烏梅丸的敘述，下列何者錯誤？

(A)組成：烏梅、黃連、黃芩、人參、當歸、附子、細辛、吳茱萸、蜀椒、乾薑

(B)主治久泄、久痢

(C)主治臟寒蛔厥

(D)治療胃熱腸寒之證

17 關於白頭翁湯之敘述，下列何者正確？

(A)治療病勢已緩的濕熱痢 (B)治療久瀉、久痢之虛寒痢

(C)治療血痢 (D)方中含有黃芩

18 關於下列方劑之藥物組成，何者錯誤？

(A)《傷寒論》四逆湯：附子、乾薑、甘草

(B)《正體類要》參附湯：人參、附子、甘草

(C)《金匱要略》黃耆桂枝五物湯：桂枝湯去甘草，加黃耆

(D)《傷寒論》白通湯：四逆湯去甘草，加蔥

19 下列有幾項是《和劑局方》牡蠣散的組成藥物？①龍骨　②麻黃　③茜草根　④黃耆

(A) 1　(B) 2　(C) 3　(D) 4

20 下列敘述，正確的有幾項？①荊芥、人參、陳皮是《傅青主女科》完帶湯的藥物組成之一　②山藥、白果是《傅青主女科》完帶湯與易黃湯的共同組成藥物　③白果、芡實、黃柏是《傅青主女科》易黃湯的組成藥物　④《傅青主女科》易黃湯主治腎虛濕熱下注之證

(A) 1　(B) 2　(C) 3　(D) 4

21 關於黃土湯之敘述，下列何者錯誤？

(A)治脾陽不足，對血失去統攝之權所導致之出血證

(B)以伏龍肝溫中收澀止血，為主藥

(C)以當歸、阿膠補益陰血之不足，並能止血

(D)配以苦寒之黃芩，可佐制溫熱之藥

22 十灰散方中藥物十味均燒灰，下列藥物何者不是本方之組成藥物？

(A)大薊、小薊　(B)側柏葉、荷葉　(C)白茅根、茜草根　(D)牡丹皮、地榆

23 關於方劑組成，下列何者正確？①抵當湯含蝱蟲　②身痛逐瘀湯含地龍　③溫經湯含阿膠

(A)①③　(B)①②　(C)②③　(D)①②③

24 關於桂枝茯苓丸之敘述，下列何者錯誤？

(A)臨床常用於治療婦女腹部宿有癥塊　(B)方中牡丹皮、黃芩，配桃仁、赤芍，並能清瘀熱

(C)與膠艾湯，皆可治妊娠出血　(D)與生化湯，皆可治胞宮瘀血

25 關於酸棗仁湯之敘述，下列何者錯誤？

(A)有養血安神、清熱除煩之功用

(B)重用酸棗仁，以養肝血安心神

(C)知母滋陰清熱，助酸棗仁安神除煩

(D)與甘麥大棗湯，皆治肝血不足、陰虛內熱之失眠

26 下列敘述何者正確？

(A)蘇子降氣湯主治痰涎壅盛，上盛下虛　(B)定喘湯主治風寒外束、痰熱內蘊

(C)丁香柿蒂湯主治胃氣虛寒、氣逆不降　(D)橘皮竹茹湯主治胃虛有熱、胃失和降

27 關於《外科正宗》消風散的敘述，下列正確有幾項？①主治皮膚瘙癢，疹出色紅，或遍身雲片斑點，脈浮數　②方中生地、赤芍、丹皮清熱涼血　③服用本方時，不宜食辛辣、魚腥、煙酒、濃茶等　④若陰血不足、形體消瘦、骨蒸盜汗者，不宜用本方

(A) 4　(B) 3　(C) 2　(D) 1

28 關於牽正散的敘述，下列正確有幾項？①氣虛血瘀或肝風內動而引起的口角喎斜則非所宜　②用熱酒調服，宣通血脈並引藥入絡直達病所　③主治風痰阻於頭面經絡　④殭蠶、全蠍、白附子各等分生用

(A) 1　(B) 2　(C) 3　(D) 4

29 《素問・病機氣宜保命集》大秦艽湯與《和劑局方》川芎茶調散的組成中，下列何藥是兩方皆有？

(A)秦艽　(B)荊芥　(C)薄荷　(D)防風

30 平胃散主治濕滯脾胃，下列何者非其組成？

(A)陳皮　(B)厚朴　(C)半夏　(D)蒼朮

31 鎮肝熄風湯主治肝陽上亢，肝風內動之類中風證，其組成中何者為主要藥物？

(A)生龍骨、生牡蠣　(B)生龜板、生杭芍　(C)川楝子、生麥芽　(D)懷牛膝、生赭石

32 清燥救肺湯與麥門冬湯的組成中，下列有幾項藥物相同？①麥冬　②人參　③甘草　④半夏　⑤大棗

(A) 2　(B) 3　(C) 4　(D) 5

33 甘露消毒丹之敘述，下列正確有幾項？①本方所治之證，係由於濕溫時疫邪留氣分所造成之濕熱並重證　②本方的功用為利濕化濁，清熱解毒　③射干、黃芩、茵陳、薄荷為其藥物組成　④組方含有六一散藥物組成

(A) 1　(B) 2　(C) 3　(D) 4

34 定癇丸中熄風止痙的藥物，下列正確的有幾項？①水蛇　②殭蠶　③全蠍　④蜈蚣　⑤蟬蛻

(A) 2　(B) 3　(C) 4　(D) 5

35 下列敘述，何者正確？

(A)《醫學心悟》消瘰丸治療寒痰凝結造成的瘰癧痰核

(B)《醫學心悟》定癇丸可滌痰熄風，治療痰熱引起的癲癇

(C)《指迷方》茯苓丸以半夏為君藥，治療痰停上焦造成的兩臂疼痛

(D)《證治準繩》四神丸的組成為白豆蔻、補骨脂、五味子、吳茱萸，可以治療脾腎虛寒的五更泄瀉

36 若暴飲暴食後，脘腹脹滿，泛酸伴有物不消化味道，食不下，苔厚膩，脈滑；使用下列何方最適宜？

(A)保和丸　(B)枳實導滯丸　(C)木香檳榔丸　(D)枳朮丸

37 關於《丹溪心法》保和丸之敘述，下列何者正確？

(A)若不考慮藥物劑量，本方包含了整個二陳湯（陳皮、半夏、茯苓、甘草）的藥物組成

(B)方中半夏、黃連合用，寒熱並用，辛開苦降，以除心下之痞滿

(C)本方和《證治準繩》健脾丸的共同藥物有山楂

(D)本方和《蘭室秘藏》枳實消痞丸的共同藥物有神麯

38 關於《和劑局方》二陳湯的敘述，下列正確有幾項？①半夏為君，辛溫燥濕，降逆和胃止嘔 ②橘紅為臣，理氣燥濕，使氣順而痰消 ③乾薑降逆化飲，既可制半夏之毒，且能助半夏、橘紅行氣消痰 ④烏梅收斂肺氣，與半夏相伍，有散有收，相反相成，使祛痰而不傷正

(A) 4 (B) 3 (C) 2 (D) 1

39 關於《醫學心悟》止嗽散之敘述，下列正確有幾項？①功用為止咳化痰，疏表宣肺 ②主治燥邪犯肺，咳嗽咽癢，或微有惡寒發熱，舌苔薄白 ③方中的紫菀、百部、白芷止咳化痰；桔梗、杏仁宣降肺氣 ④諸藥合用，溫潤和平，不寒不熱，既無攻擊過當之虞，大有啟門驅賊之勢，是以客邪易散，肺氣安寧

(A) 4 (B) 3 (C) 2 (D) 1

40 礞石滾痰丸之組成，下列何者正確？

(A)青礞石、黃芩、沉香、大黃 (B)青礞石、黃芩、木香、大黃

(C)青礞石、黃芩、沉香、大黃、南星 (D)青礞石、黃芩、木香、大黃、南星、桔梗

41 辛涼解表藥中，薄荷與牛蒡子之共同功效為何？

(A)疏散風熱，透疹利咽 (B)疏散風熱，解毒退翳

(C)疏肝解鬱，利咽透疹 (D)清利頭目，疏肝解鬱

42 紫蘇葉與生薑都具有的功效，下列何項最宜？

(A)發汗解表，行氣寬中 (B)發汗解表，溫中止嘔，安胎

(C)發汗解表，止嘔，解魚蟹毒 (D)發汗解表，祛風止痛

43 善用於治療鼻淵，頭痛、不聞香臭、時流濁涕的藥對為何？

(A)荊芥、防風 (B)麻黃、桂枝 (C)羌活、獨活 (D)辛夷、蒼耳子

44 下列何藥用於瀉下焦血分濕熱；而濕熱在上焦氣分者禁用?

(A)宣木瓜 (B)桑寄生 (C)粉防己 (D)五加皮

45 柴胡與升麻共有的功效，下列何者正確？

(A)升陽舉陷 (B)疏肝解鬱 (C)發表透疹 (D)和解少陽

46 下列藥物中，何者具有除痹止瀉作用，能治脾濕泄瀉及風濕痹痛、筋脈拘攣？

(A)藿香 (B)防風 (C)薏苡仁 (D)萆薢

47 關於車前子的敘述，下列何者錯誤？

(A)可用於濕熱泄瀉 (B)可用於目赤翳障 (C)入湯劑宜包煎 (D)鹽製增強利小便

48 下列何藥物最具疏肝破氣，散結消滯的作用？

(A)陳皮 (B)青皮 (C)枳殼 (D)香附

49 下列何者常用於腎虛、膀胱失約之尿頻、遺尿？

(A)川楝子 (B)香附 (C)甘松 (D)烏藥

50 黃連之瀉火解毒功用，尤善於治療下列何者？

(A)熱痹 (B)疔毒 (C)肺熱 (D)水腫

51 佛手與香橼皆具有的作用，下列何者最適宜？

(A)溫中散寒，順氣止痛 (B)破氣消積，化痰除痞

(C)行氣止痛，消食化積 (D)舒肝理氣，和中化痰

52 下列何藥能清熱養肝，明目退翳，可用於肝熱目赤、肝虛目暗？

(A)旋覆花 (B)密蒙花 (C)金銀花 (D)穀精草

53 關於黃柏應用之敘述，下列何者錯誤？

(A)治濕熱下注，腳氣、足痿弱無力

(B)長於制相火，退虛熱，用於陰虛發熱、骨蒸潮熱

(C)治濕熱下注，帶下清稀及便秘

(D)用於瘡瘍腫痛、丹毒及乳癰初起

54 下列何種瀉下藥，性味辛、熱、有大毒，歸胃、大腸、肺經？

(A)巴豆 (B)甘遂 (C)大戟 (D)牽牛子

55 下列何藥為治濕熱瀉利要藥，又能清胃熱，止嘔吐及瘡癰腫毒？

(A)枳實 (B)黃連 (C)紫蘇 (D)萆薢

56 下列藥物常用於跌打損傷，瘀血腫痛，何者不是以樹脂入藥？

(A)乳香 (B)沒藥 (C)血竭 (D)降香

57 下列何藥常與丹參配伍，治冠心病心絞痛？

(A)羌活 (B)白蘞 (C)降香 (D)川楝子

58 治療因血熱妄行而致的尿血症，選用下列何種止血藥物最合適？

(A)艾葉 (B)灶心土 (C)白芨 (D)白茅根

59 下列何藥用於痛經、血滯經閉、產後瘀滯腹痛、癥瘕、跌打損傷、瘀阻疼痛，以及肺癰、腸癰等證，又能潤腸通便？

(A)火麻仁 (B)桃仁 (C)乳香 (D)沒藥

60 下列何者不是澤蘭的主治病證？

(A)跌打損傷 (B)行水消腫 (C)食積不化 (D)活血祛瘀

61 下列那種藥物能補心脾、益氣血、養血安神？

(A) 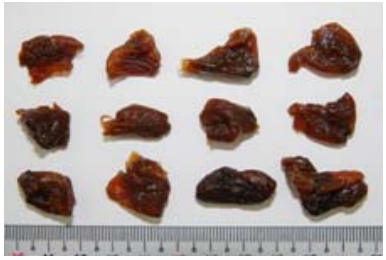

(B) 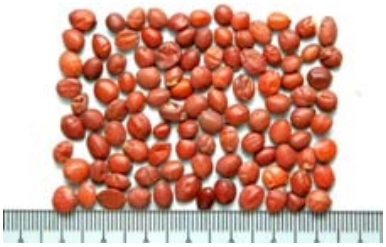

(C)

(D) 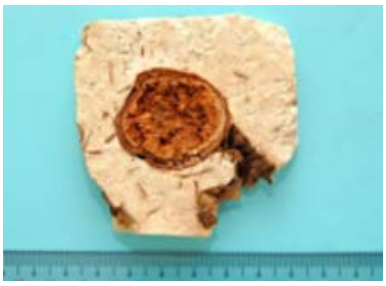

62 下列何種藥物既用於治療潮熱盜汗，又用於治療肝脾腫大？

(A) 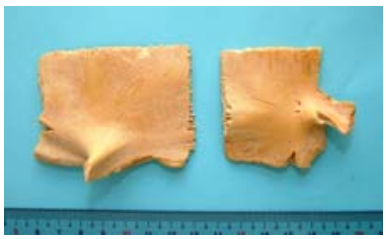

(B)

(C)

(D)

63 補虛藥中，下列何者治肺熱陰虛引起的燥咳？

(A)沙參　(B)石斛　(C)枇杷葉　(D)紫菀

64 關於枸杞之敘述，下列何者最不適宜？

(A)用於腎虛精虧　(B)用於下消　(C)用於滋陰潤肺　(D)用於脾虛便溏

65 下列何藥物具溫腎壯陽、祛寒除濕之功；但性燥熱有傷陰之弊？

(A)仙茅　(B)骨碎補　(C)狗脊　(D)杜仲

66 具燥濕利水、止汗、安胎作用，下列何者最適宜？

(A)白朮　(B)蒼朮　(C)桑枝　(D)茯苓

67 下列何者用於和胃健脾併治赤白帶？

(A)白朮　(B)椿根皮　(C)陳皮　(D)扁豆

68 王先生平素血壓些微偏高，最近關節紅腫熱痛，又因發燒咳嗽而出現痰鳴喘息的症狀，下列何藥最適宜選用？

(A)夏枯草　(B)地龍　(C)白花蛇　(D)蠶沙

69 礞石最為治下列何病證之良藥？

(A)痰食癖積　(B)水腫脹滿　(C)痰積驚癇　(D)胸脇疼痛

70 關於下圖藥材功效之敘述，下列何者錯誤？

(A)風痰，中風引起的眩暈　(B)小兒熱病抽搐驚癇

(C)外用敷癰腫　(D)外感風寒表實證，發熱惡寒

71 近代張錫純在治風火上逆，眩暈昏厥之內中風證，認為龍骨、牡蠣雖能斂火熄風，而性澀欠下達之力，惟佐以下列何藥，則下達之功速，上逆之氣血即可隨之而下？

(A)雄黃　(B)代赭石　(C)鉤藤　(D)烏藥

72 臨床用於外感風熱、肺氣不降，喘咳、痰稠。既降肺氣，又宣散風熱的藥物為下列何者？

(A)旋覆花　(B)桔梗　(C)白前　(D)前胡

73 平肝息風藥和開竅藥的區別，下列何者錯誤？

(A)平肝息風藥可用於肝風內動所致之驚癇抽搐　(B)開竅藥用於脫證的回陽救逆

(C)開竅藥可用於閉證　(D)平肝息風藥可用於陽亢所致之頭痛眩暈

74 治療驚悸失眠、血滯經閉及小便不利可用下列何種藥物？

(A)琥珀　(B)龍骨　(C)遠志　(D)石菖蒲

75 下列何藥既有補火助陽，又有解毒殺蟲療瘡之功效？

(A)雄黃　(B)石榴皮　(C)硫黃　(D)赤石脂

76 下列何藥具有消食化積，活血散瘀之功？

(A)山楂　(B)麥芽　(C)萊菔子　(D)雞內金

77 下列何者入大腸、胃經，內服可以用於崩漏帶下，外用可以生肌斂瘡？

(A)血餘炭　(B)赤石脂　(C)五倍子　(D)石榴皮

78 辛夷入湯劑，下列何者正確？

(A)包煎　(B)另煎　(C)烊化　(D)先煎

79 關於鶴虱與蕪荑的比較，下列何者正確？

(A)皆以種子入藥　(B)皆入脾、胃經　(C)皆有毒性　(D)皆具止咳之功

80 馬錢子常採用下列何種炮製處理來降低其毒性？

(A)炒炭　(B)砂炒　(C)火煅　(D)酒炙