100年第二次專門職業及技術人員高等考試牙醫師、助產師、職能治療師、醫事放射師、物理治療師、呼吸治療師、獸醫師考試暨牙醫師考試分試考試

代　　號：5303
類科名稱：牙醫師（二）、牙醫師
科目名稱：牙醫學(五)（包括全口贗復學、局部贗復學、牙冠牙橋學、咬合學等科目及其相關臨床實例與醫學倫理）
考試時間：1小時　　座號：_____
※注意：本試題禁止使用電子計算器

1.下列那項不是構成顎舌骨肌後幕（retromylohyoid curtain）的解剖構造？
A.內翼肌（medial pterygoid muscle）
B.上咽縮肌（superior constrictor muscle）
C.顎下腺（submandibular gland）
D.下顎舌骨肌（mylohyoid muscle）

2.下顎舌骨肌 (mylohyoid muscle) 之肌肉緊張度 (muscle tonicity) 對下顎全口義齒舌側凸緣 (lingual flange) 之長度或厚度之影響，何者正確？
A.只影響長度
B.只影響厚度
C.長度與厚度皆會受影響
D.長度與厚度皆不受影響

3.下列四項解剖位置：
①臨床的硬腭和軟腭連接處
②Ah線（Ah-line）
③腭小窩（fovea palatinae）
④解剖的硬腭和軟腭連接處
對大部分人而言，由前往後排列順序，何者正確？
A.①②③④
B.①③②④
C.②③①④
D.①②④③

4.製作及試戴咬合堤（occlusion rim）的注意事項，下列何者正確？
A.咬合堤只是一個暫時性的藍圖，它所扮演的角色及功用不顯著
B.上顎第一大臼齒位置咬合堤的高度與史坦生氏管開口（Stensen’s duct）無關
C.決定咬合平面時咬合堤常以平行甘伯氏線（Camper’s line）及瞳孔間連線（interpupillary line）爲基準
D.咬合堤上的下顎犬齒隆凸（cuspid eminence）位於口角處，最常指排牙時犬齒的近心面位置

5.陳老先生今年82歲，其全口義齒已使用15 年，情況一直良好，目前求診，主訴上顎全口義齒近來較易鬆脫，其最可能需要以下何種處置？
A.換底（rebase）
B.咬合調整
C.人工植牙 (implant)
D.重新製作全口義齒

6.下列那些牙齒的狀況，最適宜做覆蓋式義齒（overdenture）的支柱牙？　①右下犬齒，近心面蛀牙，無骨喪失　②左下犬齒，有垂直性骨喪失，動搖度3　③右下第一大臼齒，無蛀牙，有根叉缺損（furcation defect）　④左下第一小臼齒，無蛀牙，動搖度2
A.①③
B.①④
C.②③
D.②④

7.製作義齒時，壓克力樹脂必須在那一時期填塞（packing）至義齒包埋盒（flask）中？
A.砂狀期（sandy stage）
B.黏性期（sticky stage）
C.糰狀期（dough stage）
D.橡膠狀期（rubber stage）

8.下列何者最不可能引起義齒性口炎（denture stomatitis）之原因？
A.基底不合之全口假牙
B.異功能（parafunction）
C.使用瓷牙（porcelain teeth）
D.對義齒基底材料之過敏性反應

9.與下顎全口義齒的邊緣較不相關的肌肉爲何？
A.外翼肌（lat. pterygoid m.）
B.內翼肌（med. pterygoid m.）
C.上縮肌（sup. constrictor m.）
D.咬肌（masseter m.）
10.下列關於頰肌（buccinator muscle）的敘述，何者正確？
A.頰肌有不正常功能時，咀嚼的食物不會由嘴角流出
B.全口義齒的嘴角位置與頰肌的功能無關
C.義齒頰側凸緣（buccal flange）的凹陷狀況與殘嵴的吸收狀況無關
D.頰肌的下端纖維是以C形曲線（C-shaped curve）附著於下顎骨
11.下列關於下顎義齒舌側之邊緣延伸（border extension）的敘述，何者正確？①下顎義齒舌側之邊緣延伸與下顎舌骨肌（mylohyoid muscle）有關　②由於下顎舌骨肌於下顎骨之附著點於前牙區較後牙區低，故下顎義齒舌側之邊緣延伸於前牙區多較其於後牙區長　③需停止於下顎舌骨肌嵴（mylohyoid ridge）之上，以免於咀嚼時產生疼痛　④義齒邊緣與舌頭的關係會影響邊封（border seal）
A.只有①④
B.②③
C.②④
D.①③④
12.有關ARCON型咬合器（articulator）之敘述，何者正確？
A.髁導引（condylar guidance elements）在咬合器之upper member
B.髁導引（condylar guidance elements）在咬合器之lower member
C.爲one-dimensional instrument
D.爲three-dimensional instrument
13.在全口義齒排列前牙時，若水平重疊（overjet）已固定，則下列何種垂直重疊（overbite）造成之門齒導引（incisal guidance）最小？
A.0毫米
B.1毫米
C.2毫米
D.4毫米
14.在全口義齒調整爲平衡咬合（balanced occlusion）時，若髁頭導引（condylar guidance）及門齒導引（incisal guidance）皆爲30度，咬合平面爲0度，則選擇下列何種角度的牙齒需要較小的補償曲線（compensating curve）？
A.0度牙齒
B.10度牙齒
C.20度牙齒
D.30度牙齒
15.下列有關裝戴全口義齒適應不良的敘述中，那些錯誤？①只要牙醫師製作義齒的技巧良好，問題便可解決　②病患開始沒有適應不良的問題，往後便不會有問題　③應用手術方法增加義齒的支持面積，便可解決問題　④心理與生理因素，均可影響病患的適應能力
A.①②③
B.②③④
C.只有①③
D.只有②④
16.通常年齡越大的病患裝戴全口活動義齒的機會越大，有關病人老化的敘述，下列何者正確？
A.年齡越大，齒槽骨越硬，越不易吸收
B.身體健康的老者，口水的分泌隨年齡增加而減少
C.年齡越大，患顳顎關節炎的可能性越高
D.年齡越大，嗅覺及味覺越差
17.一位年齡大而不適合手術的全口無牙病患，上顎前牙區常見鬆軟增生無牙嵴，製作全口義齒時，最好的印模方式爲下列何者？
A.印模適合以閉口咬合印模方式（close mouth technique）
B.適合以高溫製模膠（high fusion modeling compound）取模
C.取模時不論用何種印模材，可用接近咀嚼食物的力量取模
D.應用無壓力之印模材，取得組織最不受壓之狀態
18.若發現全口義齒病患其兩側之下顎舌骨嵴（mylohyoid ridge）有明顯之倒凹時，下列何項評估或處置是錯誤的？
A.若能適當使用，該倒凹之存在可增加義齒之穩定度

B.太薄的口腔黏膜下之尖銳倒凹可考慮手術移除
C.義齒邊緣之延伸（denture border extension）可能會影響義齒之配戴路徑（path of insertion）
D.若倒凹須以手術移除時，最好兩側對稱進行，以免影響義齒之配戴路徑（path of insertion）

19.關於下顎的垂直和水平位置之敘述，下列何者絕對是錯誤的？
A.必須先決定下顎的中心關係（centric relation）後，才能決定下顎的垂直高度
B.可重複取得的下顎中心關係（centric relation）是指下顎最後退的位置
C.因爲肌肉的關係，大部分的患者之下顎中心關係（centric relation）和最大咬頭嵌合（maximum intercuspation）位置之間距在水平面上約有1.5 mm
D.可以藉由讓患者進行吞嚥動作來記錄下顎中心關係（centric relation）

20.下列有關全口義齒的敘述何者正確？
A.全口義齒下顎前牙舌側牙齒區，加厚0.5 mm會對患者發音造成影響
B.新的全口義齒裝戴（delivery）後，一般至少約需4週，患者才能學會以義齒咀嚼食物
C.健康之年長患者配戴新的全口義齒咀嚼時，應請家屬在旁邊指導如何進食
D.爲達到平衡性咬合（balanced occlusion）全口義齒患者進食時，前牙、後牙均應咀嚼

21.下列全口義齒製作步驟，其先後順序爲何？①取上、下顎咬合垂直距離（occlusal vertical dimension） ②上、下顎正中關係（centric relation） ③技工室重置位（laboratory remount） ④患者重置位（patient remount）
A.①→②→③→④
B.②→①→③→④
C.①→②→④→③
D.②→①→④→③

22.關於顳顎關節症的病因與治療之理論仍有許多爭議之處，當我們面對顳顎關節症病患時，下列何種態度較不適宜？
A.堅定自己相信的理論
B.儘量採取可逆的治療步驟
C.相信顳顎關節症的病人並非都有心理問題
D.若沒有把握應考慮轉診

23.可撤式義齒中，下列何者之主要功能不在提供穩定性（stability）？①義齒基底（denture base） ②鄰接板（proximal plate） ③主連接體（major connector） ④抗衡臂（reciprocal arm）
A.①②
B.①③
C.②③
D.③④

24.可撤式局部義齒的牙鈎組合（clasp assembly）須滿足抗衡作用（reciprocation）的理由是什麼？
A.限制局部義齒之置入途徑（path of insertion）
B.增加固位力（retentive force）
C.防止義齒於置入途徑中對牙齒產生矯正力量（orthodontic force）
D.增加垂直方向的支持（support）

25.可撤式義齒間接固位體（indirect retainer）之作用可視爲：
A.第一類槓桿
B.第二類槓桿
C.第三類槓桿
D.舉重運動

26.可撤式義齒間接固位體（indirect retainer）之功能不包括以下何者？
A.抗旋轉（anti-rotation）
B.穩定性（stabilization）
C.輔助性支持（auxillary support）
D.固位性（retention）

27.如果戴了可撤式局部義齒後，發“s”音時聽起來有點帶著似口哨的音在其中，可能的問題是：
A.唇側凸緣（flange）厚薄不對
B.前腭（anterior palatal area）太狹窄
C.小臼齒排得太靠頰側
D.上顎前牙排得太長

28.當局部義齒之技工室工作中，完成拆開模盒（deflasking）後，下列何者必須最後完成？
A.取出主模型
B.取下局部義齒
C.將主模型重置於咬合器上

D.調整咬合

29.有關遠伸性局部義齒（distal extension partial denture）動搖的原因，下列何者正確？

	動搖原因	主要力量方向	抵抗來源
①	黏性食物	水平	抱持（bracing）
②	地心引力	垂直	支持（support）
③	舌、頰肌肉產生的壓力	垂直	義齒基底（denture base）
④	咬合力	垂直	鈎靠（rest）
⑤	單側荷重	垂直	間接固位體（indirect retainer）

A.①②

B.②⑤

C.③④

D.④⑤

30.附表是可撤式局部義齒（removable partial denture）用鈷-鉻合金（cobalt-chromium alloy）製作環周牙鈎（circumferential clasp）、槓鈎（bar clasp）時，其適當固位（retention）和鈎、槓臂（clasp/bar arm）長度的相關表，據此推論下列敘述何者正確？

Permissible flexibilities of retentive, cast circumferential, and bar clasp arms for cobalt-chromium alloys*

Circumferential		Bar-Type	
Length (inches)	Flexibility (inches)	Length (inches)	Flexibility (inches)
0 to 0.3	0.004	0 to 0.7	0.004
0.3 to 0.6	0.008	0.7 to 0.9	0.008
0.6 to 0.8	0.012	0.9 to 1.0	0.012

A.製作牙鈎的所有條件都一樣時，環周牙鈎較槓鈎有更好的固位力（retentive force）

B.得到相同固位力，槓鈎較環周牙鈎需要更長的鈎臂

C.鈎臂長度一樣時，相同固位力，環周牙鈎較槓鈎需要的固位倒凹（retentive undercut）小

D.可撤式局部義齒從支柱牙取下時，支柱牙受傷害的可能性，環周牙鈎較槓鈎大

31.甘迺迪第一類（Kennedy Class I）可撤式局部義齒遠伸（distal extension）部分被食物沾黏起來時，整個可撤式義齒會以那條支點線（fulcrum line）旋轉？

A.通過兩側最後一顆支柱齒中心的連線

B.通過兩側最後一顆支柱齒鈎靠（rest）的連線

C.通過兩側最後一顆支柱齒直接固位器（direct retainer）尖端的連線

D.通過兩側最後一顆支柱齒導引面（guiding plane）的連線

32.於製作可撤式局部義齒時，當病患口中具有大的軟、硬組織倒凹（undercut）時，以下何種印模材較不適合採用？

A.不可逆性水凝膠（irreversible hydrocolloid）

B.可逆性水凝膠（reversible hydrocolloid）

C.金屬氧化糊劑（metallic oxide paste）

D.矽化物印模材（silicone impression material）

33.下列那些印模法是專門用於遠心延伸性可撤式局部義齒（distal extension partial denture）？

①McLean physiologic impression method ②functional impression method ③stock tray impression ④pressureless impression ⑤altered cast technique

A.①②③

B.①②⑤

C.②③⑤

D.③④⑤

34.有關金屬咬合面的可撤式局部義齒之敘述，下列何者錯誤？

A.可減少咬合面的磨耗，維持垂直高度

B.可用於對咬為瓷牙的情形

C.可配合功能性咬合軌跡生成術（functionally generated path technique）製作

D.可製作出較合適的咬合

35.有關上顎皺摺區（rugae area）與可撤式義齒主連接體（major connector）的敘述，何者正確？
A.皺摺區之組織脆弱，不可覆蓋主連接體
B.應以功能性印模法（functional impression technique）記錄皺摺區型態
C.主連接體必須以90度通過皺摺區的隆起
D.主連接體前緣不可終止於皺摺區的隆起正上方
36.下圖爲尼氏析量器（Ney surveyor），在部位D之名稱爲何？

A.軸桿（mandrel）
B.垂直柱（vertical column）
C.直立管（vertical tube）
D.析量臂（surveying arm）
37.有關壓力顯示膏（pressure indicator paste）之敘述，下列何者錯誤？
A.適用於檢查可撤式局部義齒之樹脂基底與組織之密合狀況
B.必須非常容易附著於口腔黏膜
C.膏體於遇壓力時非常容易排開
D.容易從義齒上清除
38.遠伸性下顎可撤式局部義齒在缺牙區的金屬支架應該延伸到何處？
A.臼齒後墊（retromolar pad）
B.支柱牙到臼齒後墊距離之3/4處
C.支柱牙到臼齒後墊距離之2/3處
D.支柱牙到臼齒後墊距離之1/2處
39.上顎爲全部缺牙，下顎只剩6顆健全前牙之狀況之下，其咬合模式之設計，何者正確？
A.是舌側化咬合（lingualized occlusion）的適應症
B.下顎前移時，上、下後牙不能有接觸
C.下顎往右做側移時，左側上、下後牙不能有接觸
D.應避免平衡性咬合（balanced occlusion）
40.在病人口腔內直接將遠伸性可撤式局部義齒基底（denture base）換墊底（reline）時，把自凝樹脂（self-curing resin）加到義齒基底組織側並將義齒置回病人口中後，接下來的步驟爲何？
A.醫師應用手指輕壓所有鉤靠（rest）及間接固位體（indirect retainer）
B.醫師應用手指輕壓義齒基底上方的牙齒
C.應讓病人輕輕咬住
D.應讓病人以咬食物的力量咬住
41.在可撤式局部義齒金屬支架製作過程中，有一步驟稱珠狀緣飾（beading），下列關於此步驟之敘述，何者錯誤？
A.珠狀緣飾線之深度約爲0.5 mm
B.珠狀緣飾可減少食物進入主連接體內面
C.在隆凸（torus）處不可做珠狀緣飾
D.上顎及下顎在適當位置皆需作珠狀緣飾
42.

下圖爲部分缺牙病患（partially edentulous patient）之簡圖，請依此回答下列問題：
有關上顎可撤式局部義齒的製作，何者正確？

A.並非可撤式局部義齒（removable partial denture）的適應症
B.缺牙區之組織倒凹（tissue undercut）會影響其置入途徑（path of insertion）
C.腭板（palatal plate）爲主連接體設計時的第一選擇
D.由於只有一個缺牙區，所以不需要析量（surveying）便可完成設計

43.承上題，有關下顎可撤式局部義齒的製作，何者正確?
A.屬於由牙齒支持（tooth-borne）的模式
B.修正模型技術（altered cast technique）的禁忌症
C.應該盡量延伸其義齒基底（denture base）
D.義齒基底要遠離臼齒後墊（retromolar pad）以免壓痛

44.承上題，其上、下顎殘留牙齒並無對咬，下列有關如何取得其顎間關係（registration of maxillomandibular relation）之敘述，何者正確?
A.可直接將上下模型對合（direct apposition of casts）
B.由於缺乏上顎前牙，無法操作面弓轉移（face-bow transfer）
C.由於缺乏上下對咬，不能使用半調節式咬合器
D.可利用記錄基底與蠟堤（recording base, wax rim）記錄正中關係（centric relation）

45.以弧形緣（chamfer）作爲完成線（finish line）時，爲避免未支持的牙釉質產生，建議磨針（bur）沒入齒質部分的深度勿超過鑽針尖端直徑的多少？
A.二分之一
B.三分之二
C.四分之三
D.五分之四

46.當患者需要一金屬全牙冠修復其下顎第一大臼齒，且其臨床牙冠長度不理想時，下列那一種設計對增加此修復體的固位效果（retention）最有幫助？
A.在牙齒的咬合面頰舌側方向加上一水平溝
B.在牙齒的頰側面加上一垂直溝
C.在牙齒的近心面加上一垂直溝
D.在牙齒的舌側面加上一垂直溝

47.關於單齒模（die）材料的敘述何者錯誤？
A.ADA Type Ⅰ stone不適合作爲單齒模材料
B.ADA Type Ⅴ stone較Type Ⅳ硬
C.環氧基樹脂（epoxy resin）的缺點是增加膨脹量
D.電鍍（electroplating）有好的抗磨耗能力

48.下列何種彈性印模材具有最佳的親水性（hydrophilic）？
A.多硫化物（polysulfide）
B.聚乙醚（polyether）
C.縮合式矽膠（condensation silicone）
D.加成式矽膠（addition silicone）

49.下列何者爲根管治療後牙齒製作鑄造牙柱冠心時，保留齒質垂直牆（vertical wall）之主要作用？
A.防止牙柱轉動
B.減少楔入作用（wedging effect）
C.增進美觀
D.得到最好密合度

50.軟組織的穩定狀況影響到植體支柱（implant abutment）的選擇，試問美觀區域的印模最好在第二階段手術完成後多久才進行？

A.5天
B.1週
C.2週
D.4週
51.對於改良式嵴疊橋體（modified ridge lap pontic）與牙嵴（ridge）間的接觸關係，下列何者正確？
A.點接觸（point contact）
B.完全接觸
C.在牙嵴的唇頰側呈“T”字型接觸面
D.在牙嵴的正上方呈“T”字型接觸面
52.下列那一種全瓷冠心（all-ceramic core）材料有最高的實驗室測試強度？
A.In-Ceram Spinell
B.In-Ceram Zirconia
C.Finesse
D.IPS Empress
53.瓷金屬融合牙冠的唇側瓷邊緣，用下列那一種方式製作出來的，美觀效果最好？
A.在單齒模上壓上白金箔的方式製作
B.直接在耐火模上製作
C.在單齒模上塗上分離劑，直接取出燒製
D.將瓷粉混在蠟內製作
54.那一部位的植牙須等待骨整合的時間最短？
A.上顎前牙區
B.上顎後牙區
C.下顎前牙區
D.下顎後牙區
55.下列何者是最常使用的抗助熔劑（antiflux）？
A.軟心石墨鉛筆
B.50μm大小的氧化鋁
C.硼砂
D.含氯或氟的酸劑
56.下列何種固定義齒之製作，其支柱牙與缺牙部位牙根面積之比例（abutment/pontic root ratio）最小？
A.下顎右側中門齒缺牙，利用下顎左側中門齒及下顎右側側門齒製作固定牙橋
B.上顎右側側門齒缺牙，利用上顎右側中門齒及上顎右側犬齒製作固定牙橋
C.下顎左側犬齒缺牙，利用下顎左側中門齒、下顎左側側門齒及下顎左側第一小臼齒製作固定牙橋
D.上顎右側第一及第二小臼齒缺牙，利用上顎右側第一大臼齒及上顎右側犬齒製作固定牙橋
57.有關支柱牙修形的敘述中，那些是正確的？①弧形（chamfer）的邊緣設計中，支柱牙完成線處受到的應力較其他的設計小　②肩台型（shoulder）的邊緣設計所要修磨牙齒的量較其他的設計大　③當齒頸部有齲齒或缺損時，可以做斜切肩台型（beveled shoulder）的邊緣　④深弧形（heavy chamfer）的邊緣較不易造成完成線處牙釉質的唇狀凸起（lip）
A.①②③
B.②③④
C.①②④
D.①③④
58.下列那種邊緣形態之牙冠最容易產生過度外形（overcontouring）？
A.肩台形（shoulder）
B.斜面肩台形（beveled shoulder）
C.弧形緣（chamfer）
D.羽毛形邊緣（feather edge）
59.採用功能軌徑生成術（functionally generated path, FGP）來製作單牙冠時，宜採用下列何種咬合器？
A.全調節式咬合器（fully adjustable articulator）
B.半調節式咬合器（semiadjustable articulator）
C.雙階咬合儀（Twin-stage Occluder）
D.顳顎關節咬合器（TMJ articulator）
60.下列對於市售排齦線（gingival retraction cord）的敘述，何者錯誤？
A.含止血劑的排齦線對牙齦的傷害比較大

B.將含有腎上腺素的排齦線塞進一個受有撕裂傷的牙齦溝（lacerated gingival sulcus）時會造成患者的血壓上升
C.含止血劑的排齦線會酸蝕接觸到的齒質
D.越粗的排齦線越容易撐開牙齦

61.有關印模前的排齦，下列敘述何者正確？
A.印模前常會使用含$AlCl_3$或是$Fe_2(SO_4)_3$的排齦線來排齦，主要目的是減少牙齦溝的滲透液
B.使用含腎上腺素的排齦線要小心，可能會造成心跳減緩
C.排齦時先放舌側或是頰側會比鄰接面來的容易
D.爲了避免牙齦在移除排齦線時被撕裂，必須保持排齦線乾燥

62.病患做好的鑲瓷牙橋，半年後發現有小瓷片斷裂，如下圖所示，這種瓷裂的原因最不可能的是什麼？

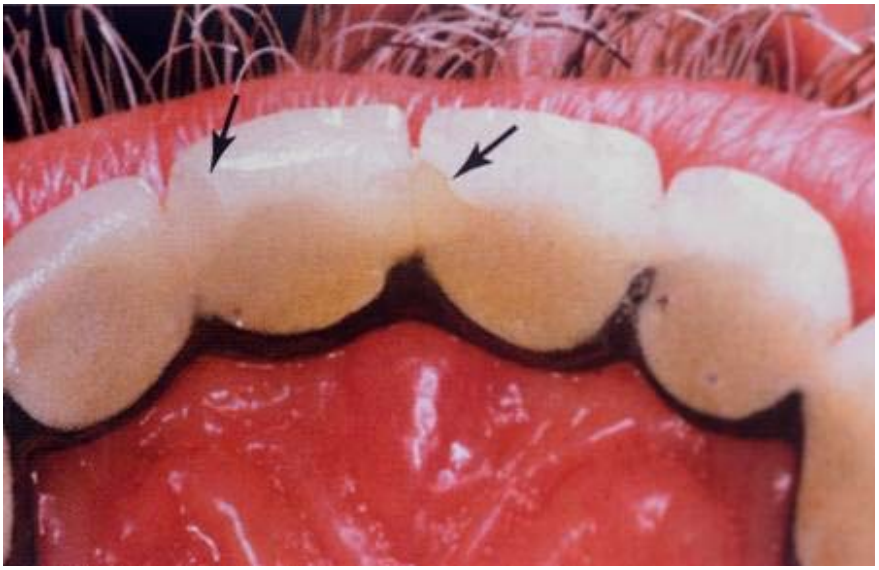

A.咬合力過大
B.鑲瓷與牙橋金屬的彈性係數不配合
C.瓷與金屬之間鍵結不理想
D.瓷粉的堆積不緻密

63.固定義齒牙冠的製作過程中，下列有關die spacer的敘述何者錯誤？
A.提供牙齒與牙冠間cement的空間
B.可當成die的硬化劑，避免在雕蠟過程中對石膏的損耗
C.die spacer塗抹的厚度，建議在20-40 μm之間
D.die spacer塗抹的位置須距離finishing line 0.5-1mm以上

64.一患者因缺失右上中門齒而尋求植牙治療，經測量發現缺牙區的寬度爲8 mm，而相鄰之左上中門齒寬度爲9 mm。若患者不願修磨牙齒，下列何種方法可以在視覺上改善兩個門齒寬度不同的情況？
A.在右上中門齒的瓷牙上增加垂直方向的條紋
B.將右上中門齒的瓷牙表面形狀的弧度增加
C.將右上中門齒與鄰牙的接觸面移向唇側
D.將右上中門齒的鄰接面外染成較深色

65.與螺絲固位（screw-retained）牙科植體牙冠相比較，黏劑固位（cement-retained）牙科植體牙冠的特性爲何？①技工費較低　②較不美觀　③臨床操作較容易　④非常適合用於較小的牙齒　⑤有極佳的可回復性（retrievability）
A.只有①③④
B.只有①②③④
C.①②③④⑤
D.只有①④⑤

66.如上下顎全口皆須製作牙冠時，垂直高度決定後，下列何者先作較有利？
A.上下顎前牙
B.上顎前牙
C.同側上下顎後牙
D.兩側上下顎後牙

67.以下何項咀嚼肌肉中沒有發現muscle spindle之存在？
A.雙腹肌（digastric muscle）
B.咬肌（masseter muscle）

C.顳肌（temporalis muslce）
D.內翼肌（medial pterygoid muscle）
68.當患者要接受全口義齒修復時，上下顎應以何種關係架設於咬合器上？
A.中心咬合（centric occlusion）
B.中心關係（centric relation）
C.習慣性咬合（habitual occlusion）
D.靜止位置（rest position）
69.一般正常情況下，自然齒列於下顎前突時，牙齒之接觸狀況爲何？
A.不應有犬齒的接觸
B.不應有門齒的接觸
C.不應有臼齒的接觸
D.可有臼齒的接觸，但不可太重
70.磨牙（bruxism）之診斷，可由以下何者判斷？
A.犬齒之磨耗小面（facet）
B.顳顎關節彈響（clicking sound）
C.顳顎關節穿顱（transcranial）X光攝影
D.下顎張口不全
71.有關本體感受器（proprioceptors）的敘述，何者錯誤？
A.本體感受器是位在深層組織的感覺接受器
B.肌梭（muscle spindle）及高爾基胞器（Golgi tendon organs）均屬本體感受器的一種
C.二腹肌中含有許多肌梭（muscle spindle）存在
D.肌梭（muscle spindle）對肌肉被拉長之狀況敏感
72.有關牙齒的最大咬力（maximum biting force），下列那一項敘述錯誤？
A.臼齒的最大咬力比門齒大
B.男性的最大咬力比女性高
C.牙齒在中心咬合位置（centric occlusion）的咬合高度咬力最大
D.最大咬力可經由練習增加
73.以下關於下顎運動（mandibular movement）的敘述，何者錯誤？
A.咬合器上調整髁頭導引（condylar guidance）的目的是爲了在咬合器上模擬下顎運動
B.髁關節型（arcon）的咬合器，下顎運動的方向與病人一致
C.全調型（fully adjustable）咬合器能夠百分之百模擬出下顎運動
D.班奈特運動（Bennett movement）會影響咬頭的傾斜度（cuspal inclination）
74.以下關於精神因素與顳顎障礙症相關性之敘述，何者錯誤？
A.精神因素可以部分解釋不同病患間爲何對症狀有著不同的耐受性
B.精神症狀可能是顳顎障礙症的結果而非原因
C.在眾多精神狀況中，氣憤是與顳顎障礙症相關性最高者
D.二者的關聯在慢性的病患中最爲顯著
75.以下關於創傷性顳顎關節炎（traumatic TMJ arthritis）的敘述，何者錯誤？
A.下顎受撞擊可導致顳顎關節發生創傷性關節炎
B.大口咬蘋果或打哈欠只有在內部紊亂（internal derangement）的顳顎關節可能引起創傷
C.急性創傷性顳顎關節炎應以藥物治療
D.慢性創傷性顳顎關節炎應以咬合板治療
76.咀嚼過程中，下列那一塊肌肉與其他三塊肌肉的收縮不同步？
A.digastric muscle
B.masseter muscle
C.medial pterygoid muscle
D.temporalis muscle
77.陳小姐最大張口距32 mm，最大張口時下顎往右側偏移，下列何者爲最可能之情況？
A.右側關節盤（disc）可復性移位
B.右側關節盤（disc）不可復性移位
C.左側關節盤（disc）可復性移位
D.左側關節盤（disc）不可復性移位
78.顳顎關節髁頭在下列何項影像學檢查中，其外極（lateral pole）多會落在內極（medial pole）的近心側（mesial side）？
A.直線斷層攝影（linear tomography）
B.電腦斷層攝影（computerized tomography）
C.側穿顱攝影（lateral transcranial projection）
D.環口顎攝影（panoramic projection）

79.張小姐主動最大張口距（active range of mandibular opening）爲35 mm，被動最大張口距（passive range of mandibular opening）爲35 mm，下列何者正確？

A.其終極試驗（endfeel test）結果爲0 mm

B.其關節拉扯（joint play）試驗結果爲0 mm

C.其拮抗試驗（Widerstand test）結果爲0 mm

D.其壓迫試驗（compression test）結果爲0 mm

80.承上題，此結果可能爲下列那種診斷之佐證？

A.磨牙（bruxism）

B.急性咀嚼肌障礙（acute muscle disorders）

C.關節盤可復性移位

D.關節盤不可復性移位