102年第一次專門職業及技術人員高等考試牙醫師考試分試考試、藥師、醫事放射師、助產師、物理治療師、職能治療師、呼吸治療師、獸醫師考試

代　　號：1307
類科名稱：獸醫師
科目名稱：獸醫病理學
考試時間：1小時　　座號：_____
※注意：本試題禁止使用電子計算器

1.下列有關脂肪壞死的敘述，那些正確？①肉眼病變成液化或溶解狀　②藍色皂化病變是因脂肪酸和鈣離子作用所致　③病灶和胰臟炎或創傷有關　④牛腹腔脂肪壞死的病因不明
A.①②③
B.②③④
C.①②④
D.①③④

2.下列何項與細胞質呈現空泡化無關？
A.醣原浸潤（glycogen infiltration）
B.牛海綿狀腦病
C.玻璃滴樣變性
D.脂肪變性

3.下列何種疾病最易發現乾酪樣壞死（caseous necrosis）？
A.副結核病
B.結核病
C.麴菌症
D.雞慢性呼吸器病

4.膿瘍（abscess）屬於下列那一種壞死？
A.凝固
B.乾酪樣
C.漿液性
D.液化

5.下列那一型的類澱粉病與慢性感染或炎症有關？
A.原發性
B.繼發性
C.老化性
D.家族性

6.下列有關澱粉性小體（corpora amylacea）的敘述，何者爲正確？
A.爲類澱粉（amyloid）成分
B.常出現於肝臟及脾臟
C.可能是剝落的上皮細胞，經脫水而形成
D.不能與碘液起反應

7.牛紫質沉積於牙齒，以紫外線照射可見下列何種顏色螢光？
A.紫色
B.紅色
C.黃色
D.綠色

8.下列何種動物發生低蛋白血症（hypoproteinemia）時，可見酒瓶狀下顎（bottle-jaw）之水腫？
A.狗
B.綿羊
C.牛
D.馬

9.下列關於碳末沉著病（anthracosis）的敘述，何項錯誤？
A.肺臟表面及內部散發許多黑色小點
B.肺臟背面較腹面有更多碳末沉著
C.黑色碳粒散發在肺泡壁內，或在結締組織間質中
D.黑色碳粒可抵抗所有溶劑及漂白劑作用

10.下列何者爲黑色素（melanin）形成的前驅物質？
A.離胺酸（lysine）
B.酪胺酸（tyrosine）
C.精胺酸（arginine）

D.胱胺酸（cystine）

11.下列何者是脂肪漿液性萎縮的病因？

A.缺乏神經刺激

B.血液供應不良

C.缺乏荷爾蒙刺激

D.飢餓

12.軟骨發育異常（chondrodysplasia）之原因爲：

A.蝕骨細胞（osteoclast cells）增生

B.造骨細胞（osteoblast cells）減少

C.I型膠原纖維代謝異常

D.II型膠原纖維代謝異常

13.缺乏下列何種維他命常會造成呼吸道黏膜上皮細胞增生與化生？

A.A

B.B

C.C

D.D

14.脂肪栓子常發生在下列何種情況？

A.創傷性骨折

B.貓黃脂病

C.犬脂層炎

D.脂肪肉瘤

15.豬的脾臟梗塞，常是下列那一種疾病的特徵？

A.急性豬丹毒

B.豬瘟

C.口蹄疫

D.多發性漿膜炎

16.屍體剖檢時，休克動物常有下列何種病變？

A.肺臟及消化道水腫與鬱血

B.淋巴結腫大

C.肝、脾萎縮

D.腎臟萎縮

17.下列選項何者與血栓較無關連？

A.發生機化

B.發生類澱粉樣變性

C.發生鈣化

D.引發梗塞

18.下列有關褐色硬結（brown induration）何項敘述錯誤？

A.與充血及細胞激素（cytokine）釋放有關

B.血鐵素沈積

C.切片下纖維組織增加

D.主要發生於肺臟及脾臟

19.動物感染黃麴菌（*Aspergillus* spp.）所引發之肺炎，主要呈現下列何種型態之病變？

A.化膿性肺炎

B.卡他性肺炎

C.纖維素性肺炎

D.肉芽腫性肺炎

20.下列何者不是炎症急性期的反應？

A.發熱

B.肝細胞製造急性期蛋白質

C.分解性新陳代謝降低

D.血漿中銅增加，鐵及鋅減少

21.下列有關炎症反應中，類上皮細胞之敘述，何項錯誤？

A.由巨噬細胞分化而來

B.主要功能爲吞噬與殺滅病菌

C.細胞質內富含粒線體及粗糙型內質網

D.僅見於肉芽腫性（granulomatous）炎症病灶

22.巨噬細胞（macrophages）具有下列何種功能？

A.參與化膿作用的形成

B.調節骨髓中單核球（monocytes）及顆粒性球（granulocytes）的生成
C.分泌IL-2
D.參與滲透壓的改變
23.傷口癒合時，下列何種細胞會釋放出血管生成因子（angiogenetic factors），有利於血管新生成？
A.neutrophil
B.macrophage
C.lymphocyte
D.plasma cell
24.動物因感染而產生免疫反應時，細胞外的抗原成分主要是與下列何者一起被呈現出來？
A.CD4
B.MHC class I
C.MHC class II
D.CD8
25.豬離乳後多系統消耗症候群（postweaning multisystemic wasting syndrome）的病原為？
A.豬第II型環狀病毒
B.假性狂犬病病毒
C.放線桿菌
D.鏈球菌
26.下列何種病毒和腫瘤的發生無關？
A.雞隻的herpesvirus
B.兔子的papovavirus
C.牛的retrovirus
D.豬的coronavirus
27.腎胚瘤（nephroblastoma）最常見於下列何種動物？
A.貓
B.狗
C.豬
D.牛
28.吸入石綿粉（asbestos）可能導致下列何種腫瘤？
A.支氣管的上皮癌（bronchogenic carcinoma）
B.肺門淋巴結的淋巴瘤（lymphoma）
C.胸膜間皮細胞瘤（pleural mesothelioma）
D.肺臟腺癌（pulmonary adenocarcinoma）
29.下列那一種腫瘤，在貓的脾臟最常發生？
A.mast cell tumor
B.lymphoma
C.myeloid neoplasms
D.hemangiosarcoma
30.大鼠雖於食物中添加高膽固醇，仍不易誘發動脈粥狀硬化（atherosclerosis），何種手術可提高其誘發率？
A.肝切除
B.腎切除
C.睪丸切除
D.腸切除
31.在長期饑餓常見淋巴結、脾臟及胸腺萎縮，主要影響何種細胞？
A.T細胞
B.B細胞
C.吞噬細胞
D.網狀內皮細胞
32.動物之心臟原發性腫瘤（primary neoplasms），除常見有橫紋肌瘤（rhabdomyoma）及血管瘤（hemangioma）外，尚有何種腫瘤？
A.許旺氏神經細胞瘤（Schwannoma）
B.惡性骨細胞瘤（osteosarcoma）
C.平滑肌瘤（leiomyoma）
D.淋巴瘤（lymphoma）
33.下列有關硝酸鹽及亞硝酸鹽中毒的描述何者正確？
A.亞硝酸鹽中毒主要發生於牛、羊等反芻獸，因亞硝酸鹽在瘤胃中可被還原成毒性較高的硝酸鹽

B.包括人類在內的單胃動物主要發生的是硝酸鹽中毒
C.患畜因細胞的呼吸作用受抑制，導致血液中充滿氧氣而呈櫻桃紅色
D.患畜的血紅素被氧化成變性血紅素（methemoglobin），導致血液呈暗褐色
34.下列有關反芻獸瘤胃鼓脹線（bloat line）之敘述何者正確？①診斷反芻獸瘤胃鼓脹之重要肉眼病變　②出現在瘤胃黏膜　③在食道前端爲鬱血之暗紅色　④在食道後端爲缺血之蒼白色
A.①②③
B.②③④
C.①②④
D.①③④
35.下列關於門腔靜脈分流（portocaval shunts）的敘述，何者錯誤？
A.於犬隻發生
B.會導致肝臟變性與壞死病灶
C.易造成高氨血症
D.引起肝性腦病
36.下列何種物質中毒不會導致患畜貧血？
A.鉬
B.萘
C.野生洋蔥
D.麥角固醇
37.有關綿羊maedi-visna之敘述，下列何者錯誤？
A.病原可由初乳傳染給仔畜
B.病原體可在單核球內存活
C.肺臟間質可見多量淋巴球浸潤
D.肺泡呈腺瘤樣爲主要病變特徵
38.下列何種疾病常見纖維素性化膿性肺炎？
A.犬瘟熱
B.鹿結核病
C.豬弓蟲症
D.豬巴氏桿菌症
39.有關豬放線桿菌胸膜肺炎之敘述，下列何者正確？
A.通常需先有病毒感染才能成立
B.病原釋出之毒素可毒殺肺泡巨噬細胞
C.感染後可造成全身多發性出血
D.肺臟病變集中在尖葉及心葉
40.下列有關牛結核病之敘述，何者錯誤？
A.病牛乳汁中會帶有病菌
B.病菌可在淋巴細胞內增殖
C.病變屬第四型過敏反應
D.病變主要出現在肺臟及淋巴結
41.下列何者與灌藥不當所引起之吸入性肺炎無關？
A.支氣管性肺炎
B.乾性壞疽
C.肺塌陷
D.肺膿瘍
42.下列何者不是貓病毒性鼻氣管炎（feline viral rhinotracheitis）之病理變化？
A.間質性肺炎
B.鼻甲介骨萎縮
C.潰瘍性角膜炎
D.嗅覺區上皮細胞壞死
43.鬱血性心臟衰竭繼發之肺臟血栓或栓子會導致肺臟梗塞（pulmonary infarction），而急性肺臟梗塞後常可見下列何種細胞浸潤？
A.富含血鐵素之肺臟巨噬細胞
B.淋巴細胞
C.肥胖細胞
D.纖維母細胞
44.下列何者與水胸（hydrothorax）無關？
A.肺囊腫
B.血管通透性改變

C.低蛋白血症
D.淋巴管阻塞
45.除心因性所造成之肺水腫外，肇因於肺臟微血管內皮細胞與下列何種細胞受損，常會導致滲透性肺水腫？
A.呼吸道纖毛上皮細胞
B.第一型肺泡上皮細胞（type I pneumocyte）
C.第二型肺泡上皮細胞（type II pneumocyte）
D.呼吸道黏液分泌細胞
46.下列有關豬包涵體性鼻炎（inclusion body rhinitis）之敘述，何者正確？
A.病因爲porcine cytomegalovirus
B.通常感染成豬鼻腔造成鼻炎
C.病毒在上皮細胞大量增殖，形成質內包涵體
D.本病和細菌混合感染時，造成漿液性滲出物
47.下列何種疾病會造成消化道多發性潰瘍及伴有血管炎病變？
A.梭狀桿菌
B.惡性卡他熱
C.牛瘟
D.約耐氏病
48.下列有關嗜伊紅性口腔炎（eosinophilic stomatitis）的敘述，那些正確？①狗及貓皆可發生　②可能和免疫有關　③collagenolysis是此疾病的特徵性病變　④是一腫瘤性變化
A.①②③
B.②③④
C.①②④
D.①③④
49.下列那一種寄生蟲或其幼蟲，其寄生部位不在胃部？
A.馬之*Habronema* spp.
B.豬之*Hyostrongylus rubidus*
C.牛之*Haemonchus contortus*
D.馬之*Strongylus* spp.
50.有關牙周病（periodontitis）之描述，下列何者正確？
A.草食動物比肉食動物多發
B.病變侷限於牙齦附著之上皮組織
C.與牙菌斑在牙齒形成有關
D.長鼻狗比短鼻狗有較多發之傾向
51.下列何者爲木舌病的病因？
A.放線菌（*Actinomyces* sp.）
B.葡萄球菌（*Staphylococcus* sp.）
C.壞死桿菌（*Fusobacterium* sp.）
D.放線桿菌（*Actinobacillus* sp.）
52.有關綿羊慢性銅中毒的敘述，何者錯誤？
A.可因飼料添加過多銅所致
B.可因牧草地缺乏微量元素如鉬所致
C.可因肝臟傷害致無法排出過量銅所致
D.飼料中添加硫酸鈉，會加重銅中毒
53.下列那些會導致肝臟脂肪堆積？①中毒或缺氧　②高脂或高膽固醇之飲食　③酮病（ketosis）④糖尿病（diabetes mellitus）
A.①③
B.①②④
C.②③④
D.①②③④
54.急性胰臟炎常造成全身性的影響，其原因爲何？
A.炎症媒介物質被釋出
B.胰島素分泌不足
C.脂肪組織被消化
D.全身多發的壞死病灶
55.下列有關精液肉芽腫（spermatic granuloma）的敘述，那些正確？①爲嚴重局部的反應　②常因spermatozoa的刺激而引起　③常造成陰囊組織結痂　④常可自我痊癒
A.①②③

B.②③④
C.①②④
D.①③④
56.下列何種絲球體性腎炎可見到上皮細胞半月體（epithelial crescent）的形成？
A.膜性絲球體性腎炎
B.栓子性絲球體性腎炎
C.急性增殖性絲球體性腎炎
D.亞急性增殖性絲球體性腎炎
57.牛隻罹患babesiosis所造成腎小管之急性壞死，而導致寡尿症（oliguria），其致病機制爲何？
A.繼發成膜性絲球體性腎炎
B.腎小管上皮與間質細胞其細胞質內鈣離子增加
C.腎素（renin）分泌能力大幅降低
D.腎小管上皮細胞壞死脫落而阻塞管腔
58.下列有關營養缺乏對皮膚影響之敘述何者爲正確？
A.碘缺乏在新生仔豬發生無毛
B.硒缺乏引起上皮細胞退行性變化
C.鐵缺乏使豬皮膚變薄
D.銅缺乏使綿羊的毛變黑色
59.犬隻若罹患睪丸賽托利細胞瘤後，常導致前列腺呈現何種特徵性病變？
A.腺體柱狀上皮細胞化生爲鱗狀上皮細胞
B.腺體柱狀上皮細胞化生爲乳突狀多層上皮細胞
C.腺體柱狀上皮細胞化生爲骰狀上皮細胞
D.乳突狀多層上皮細胞化生爲扁平上皮細胞
60.下列有關顆粒細胞瘤（granulosa cell tumor）的選項，何者錯誤？
A.老母牛及老母犬常見
B.一般爲有功能性腫瘤，分泌動情素
C.有慕雄狂
D.不屬於卵巢基質腫瘤的一種
61.細胞質脂褐質沉積常見於下列何種情況？
A.綿羊搔癢症
B.年老動物神經元
C.豬瘟
D.狂犬病
62.下列有關Chastek麻痺的敘述，何者爲正確？
A.維他命B_2缺乏導致
B.多發生在貓、狐狸及貂
C.腦幹對稱性局部出血
D.出血及液化壞死出現在嗅腦
63.下列那一種情況，與內分泌性脫毛現象無關？
A.嗜鉻細胞瘤
B.庫興氏症候羣
C.甲狀腺功能不足
D.賽托利細胞瘤
64.下列有關硒中毒的敘述，何者錯誤？
A.常造成對稱性脊髓灰質軟化症
B.主要發生在肥育牛
C.可能與nicotinamide或niacin 缺乏有關
D.病變出現在頸及腰椎脊髓爲主
65.下列那一種疾病與眼睛的葡萄膜炎較無關連？
A.惡性卡他熱
B.貓傳染性腹膜炎
C.隱球菌症
D.犬傳染性肝炎
66.下列那一種情況與血鈣過低無關？
A.副甲狀腺賀爾蒙分泌不足
B.病牛呈昏迷與肌肉痙攣
C.乳牛泌乳熱
D.淋巴瘤

67.下列何者於綿羊與山羊會導致腰麻痺（lumbar paralysis）？
A.李斯特菌病
B.指狀絲狀蟲感染症
C.蛔蟲感染症
D.捻轉胃蟲感染症
68.犬隻感染犬瘟熱，腦部會出現下列何種病變？
A.腦軟化與脫髓鞘
B.小腦出血
C.非對稱性腦室水腫
D.神經膠質細胞可見嗜鹼性質內包涵體
69.新生小豬剖檢時發現小腦呈現發育不全，此和下列何者有關？
A.豬假性狂犬病
B.豬瘟
C.砷劑中毒
D.維他命E缺乏
70.下列有關纖維性骨營養不良（fibrous osteodystrophy）的敘述，何者正確？
A.因低磷高鈣的食物所引起
B.病灶中骨髓的型態不受影響
C.病灶中造骨細胞（osteoblast）的數量減少
D.與骨質過度重吸收作用有關
71.骨肉瘤（osteosarcoma）最常發生的動物別及部位爲下列那一選項？
A.犬，脊椎骨
B.貓，肱骨
C.犬，肱骨
D.貓，脊椎骨
72.下列有關犬上皮親和性皮膚型淋巴瘤（epitheliotropic cutaneous lymphoma）的描述，何者正確？
A.即一般所稱之皮膚型漿細胞瘤
B.該腫瘤細胞屬B淋巴細胞
C.該腫瘤細胞屬T淋巴細胞
D.該腫瘤細胞雖以T淋巴細胞爲主，但亦混有少許腫瘤性漿細胞
73.下列有關毛囊蟲症（demodicosis）的描述，何者正確？
A.是一種皮膚的蠕蟲病
B.蟲體除寄生於毛囊，亦會寄生於毛囊附近的皮脂腺內，一般僅爲局部性感染，但在免疫功能受抑制的動物則會成爲全身性感染
C.由於患畜無任何癢感，因此患畜的皮膚並無任何異樣，但皮膚變薄
D.此病在豬隻遠較犬隻爲嚴重，蟲體可鑽入深層組織，甚至進入局部淋巴結中導致淋巴結的腫大與增生
74.下列何種維他命缺乏會造成角化過度症及鱗狀上皮化生？
A.維他命A
B.維他命B
C.維他命C
D.維他命D
75.鋅反應性皮膚病（zinc-responsive dermatosis）患犬會出現下列何種病變？
A.皮膚表皮層明顯增厚，並有小水泡的形成及明顯的脫毛現象
B.皮膚表皮層明顯變薄，同時伴有角化不全（parakeratosis）及毛囊擴大
C.皮膚有嚴重角化不全，並伴隨有較輕微的棘皮層增厚與角化過度（hyperkeratosis）
D.皮膚發生嚴重的脂漏性及化膿性皮膚炎，並伴有明顯的角化過度
76.豬滲出性表皮炎組織病變爲：
A.表皮層棘狀細胞間及細胞內水腫呈現氣球樣變性（ballooning degeneration）
B.化膿性表皮真皮炎和毛囊炎
C.表皮層細胞增生及大量嗜酸性球浸潤
D.表皮層棘狀細胞壞死，並見細胞核內嗜酸性包涵體
77.下列何者爲天**疱**瘡（pemphigus）的代表性皮膚病變？
A.真皮層血管周圍有大量巨噬細胞與嗜酸性球浸潤
B.表皮層因發生棘皮層細胞鬆脫（acantholysis）而產生裂隙進而形成水**疱**
C.真皮層的表層中出現苔癬狀（lichenoid）嗜中性球炎症細胞帶
D.表皮層發生角化不全（parakeratosis）及棘皮層增厚（acanthosis）

78.黑腿病的病原爲何？

A.*Clostridium chauvoei*

B.*Clostridium septicum*

C.*Sarcocystis* spp.

D.免疫異常反應

79.骨骼肌組織學病理變化如下圖所示，本病灶和下列何項較爲有關：

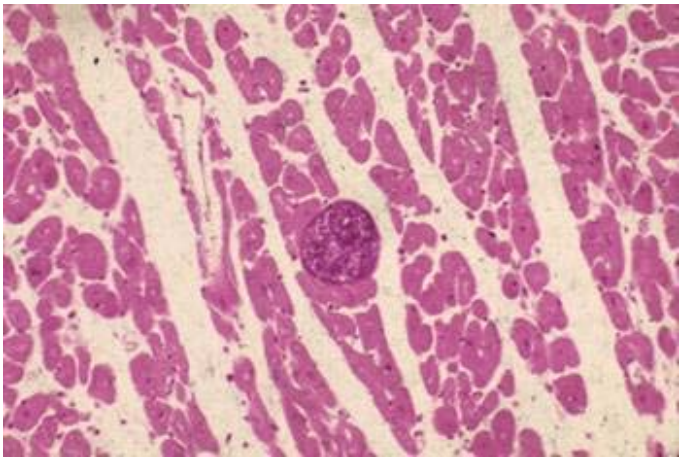

A.囊蟲症（cysticercosis）

B.住肉孢子蟲症（sarcosporidiosis）

C.錐蟲症（trypanosomiasis）

D.旋毛蟲症（trichinellosis）

80.下列何種慢性中毒，會引起牛牙齒呈現棕黃色至黑色斑？

A.氟

B.磷

C.鉛

D.鉈