103年第一次專門職業及技術人員高等考試牙醫師考試分階段考試、藥師、醫事檢驗師、醫事放射師、助產師、物理治療師、職能治療師、呼吸治療師、獸醫師考試

代　　號：1307
類科名稱：獸醫師
科目名稱：獸醫病理學
考試時間：1小時　　座號：_____
※注意：本試題禁止使用電子計算器

1.遺傳性貯積病（storage disease）最常在那一種胞器發生代謝缺陷？
A.溶酶體
B.粒腺體
C.平滑內質網
D.粗糙內質網
2.下列有關碳末沉著症（anthracosis）之敘述，何者錯誤？
A.經由吸入含碳微粒物質所造成
B.含碳微粒的物質堆積於肺泡腔內，無法被吞噬
C.罹病動物可於肺臟呈現多發局部性的黑色點狀病變
D.嚴重病變形成後，將無法完全復原
3.下列何者中毒時，會使豬血液及肌肉呈巧克力棕色？
A.氰化物
B.亞硝酸鹽
C.四氯化碳
D.一氧化碳
4.下列有關類蠟質（ceroid）的敘述，何者正確？
A.為一種生理性色素
B.與維生素E缺乏無關
C.分布於細胞內或細胞外
D.對細胞不具傷害
5.下列何種病變不宜做為動物心因性休克（cardiogenic shock）之診斷依據？
A.心肌梗塞
B.心臟肥大
C.肺臟栓塞
D.主動脈擴張
6.下列何種機制之協同作用，更容易導致動物發生水腫現象？
A.增加血管通透性與增加淋巴引流作用
B.減少血管內滲透壓與降低淋巴引流作用
C.增加血管內靜水壓與增加淋巴引流作用
D.減少血管通透性與降低血管內靜水壓
7.雞脂樣凝塊（chicken-fat clot）發生於何處？
A.急性死亡動物的心臟腔內
B.久病動物死後的心臟腔內
C.久病動物死後的淋巴管
D.急性死亡動物的腎臟
8.下列何者與導致動物發生低血量性休克（hypovolemic shock）無關？
A.主動脈血壓過高
B.胃脾扭轉
C.長期下痢
D.嚴重燙傷
9.

此圖之肉眼病變為何？

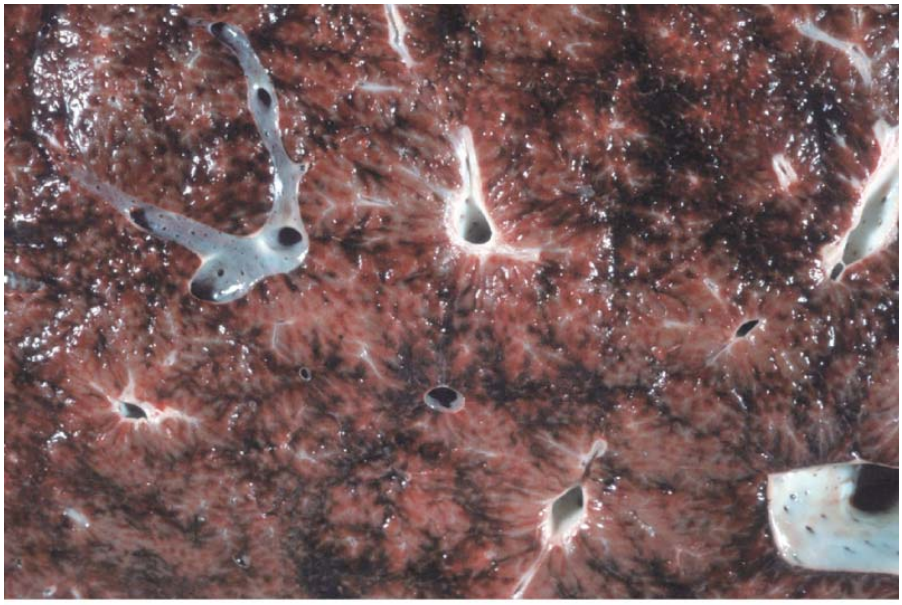

(Courtesy Dr. D.A. Mosier, College of Veterinary Medicine, Kansas State University.)

A.肺臟碳末沉積症
B.脾臟鬱血
C.荳蔻肝
D.肺臟瀰漫性紅色梗塞

10.下列何者不是誘發動物發生被動性鬱血（passive congestion）的因素？
A.動脈血栓
B.靜脈血栓
C.左心衰竭
D.右心衰竭

11.下列何種疾病與散播性血管內凝血（disseminated intravascular coagulation，DIC）無關？
A.bluetongue
B.infectious canine hepatitis
C.Aleutian disease
D.Japanese B encephalitis

12.天**疱**瘡（pemphigus）病犬表皮出現裂隙的原因爲何？
A.表皮細胞間的鍵結體（desmosome）遭受破壞
B.表皮細胞核被破壞
C.血管受傷害
D.病毒感染

13.下列何者不是肉芽組織（granulation tissue）的組成成分？
A.血管
B.細胞外基質（extracellular matrix）
C.纖維芽細胞
D.巨噬細胞

14.下列有關嗜中性球之敘述，何者錯誤？
A.由骨髓製造
B.爲炎症反應時最先反應之細胞
C.IL-1及GM-CSF可誘發嗜中性球之製造與釋出
D.於血液中平均存活時間可達7天

15.下列有關第二型過敏反應之敘述，何者正確？
A.主要參與反應的細胞爲嗜酸性球
B.肇因於抗體直接與細胞表面或基質抗原結合
C.又可稱爲遲發性過敏反應
D.Arthus reaction 屬於此類型的過敏反應

16.下列有關膿瘍之敘述，何者錯誤？
A.myeloperoxidase參與膿瘍形成
B.嗜中性球參與反應
C.是一種液化性壞死
D.都是由細菌感染所引起

17.傷口的癒合何時開始啓動？
A.傷口出現後

B.炎症反應消退後
C.清除壞死物質及異物後
D.血管生成後
18.下列何者爲亞瑟氏反應（Arthus reaction）的病理變化？
A.血管炎
B.乾酪化壞死
C.化膿
D.鈣化
19.下列何項不屬於急性炎症反應（acute inflammation）？
A.纖維素性（fibrinous）
B.漿液性（serous）
C.肉芽腫性（granulomatous）
D.化膿性（purulent）
20.下列有關脂肪的漿液性萎縮，何者正確？①病灶與飢餓或營養不良有關　②肉眼病變爲透明或黃色膠樣物質　③常發生於心包囊或腎臟周圍脂肪　④組織病變常有纖維素性分泌物
A.①②③
B.①②④
C.①③④
D.②③④
21.下列有關萎縮原因的敘述，何者正確？①衰老或老化　②神經性萎縮　③炎症反應　④廢用性萎縮
A.①②③
B.①②④
C.①③④
D.②③④
22.下列何者最接近癌症先期變化（preneoplastic change）？
A.增生
B.肥大
C.異生
D.萎縮
23.狗混合乳腺腫瘤之軟骨或骨組織源自何種變化？
A.異生（dysplasia）
B.回變（anaplasia）
C.化生（metaplasia）
D.增生（hyperplasia）
24.下列對於幼犬小病毒感染症的描述，何者正確？①造成淋巴球性心肌炎　②臨床有急性鬱血性心衰竭　③有時未見腸管的病灶　④可見小腦萎縮症
A.①②③
B.①②④
C.①③④
D.②③④
25.下列對於心肌壞死及傷害的描述，何者正確？①馬ionophore toxicosis可造成此病變　②牛維生素D中毒可造成此病變　③狗 anthracycline toxicosis可造成此病變　④豬棉子粕（gossypol）中毒可造成此病變
A.①②③
B.①②④
C.①③④
D.②③④
26.下列何者與心肌同心性肥大（concentric hypertrophy of heart）之形成無關？
A.瓣膜性狹窄
B.心肌梗塞
C.全身性高血壓
D.肺臟疾病
27.下列對於犬心絲蟲感染的描述，何者正確？①可造成右心衰竭　②可造成肺高壓症　③可造成下腔靜脈症候群　④可造成左心肥大
A.①②③
B.①②④
C.①③④

D.②③④

28.下列關於主動脈下狹窄（subaortic stenosis）的敘述，何者錯誤？

A.常見於豬和狗

B.爲瓣膜畸形造成狹窄

C.左心室明顯同心性肥大（concentric hypertrophy）

D.可能造成廣泛性心肌壞死灶

29.下列何種動物較常發生胃與脾的扭轉？

A.貓

B.犬

C.牛

D.馬

30.下列有關動脈中膜層鈣化（medial calcification）之病變，何者錯誤？

A.多發生於小動脈區

B.多發生於老年動物

C.可見於牛隻腹部主動脈

D.投予大量維生素D

31.馬氣喘病（equine heaves）的特徵性病變是：

A.支氣管壁的平滑肌痙攣性收縮，使支氣管腔狹窄

B.鼻腔黏液滲出物大量蓄積

C.小支氣管黏膜有大量杯狀細胞出現，分泌大量黏液堵住管腔

D.支氣管黏膜纖毛運動性差，使黏液滲出物無法排出，堵住支氣管腔

32.下列有關肺臟病變之敘述，何者正確？

A.肺充血是慢性炎症反應的結果

B.肺鬱血時，肺動脈有大量血液瘀積

C.慢性心衰竭時，肺臟表面呈灰白色

D.肺泡中出現心衰竭細胞是心衰竭的特徵性病變

33.當發現肺臟表面有肋骨壓痕，肺不癟塌，觸感有彈性，很可能是：

A.間質性肺炎

B.慢性瀰漫性氣腫

C.肺水腫

D.化膿性支氣管性肺炎

34.馬感染Hendra virus所引發之肺臟常見病變，不包括下列何者？

A.血管炎

B.融合細胞（syncytial cell）

C.肺泡腔水腫液蓄積

D.多發性肉芽腫（multi-granuloma）

35.下列有關間質性肺炎之敘述，何者錯誤？

A.病變可呈多發或全面性分布

B.可能伴隨肺氣腫及肺水腫

C.常見於病毒感染

D.常引致肺塌陷

36.貓感染calicivirus所呈現之特徵性病變中，不包括下列何者？

A.除造成鼻炎外也常導致結膜炎

B.常造成舌頭潰瘍病灶

C.壞死性小支氣管炎

D.常引發肉芽腫性肺炎

37.下圖中肺臟病變最有可能之感染途徑爲：

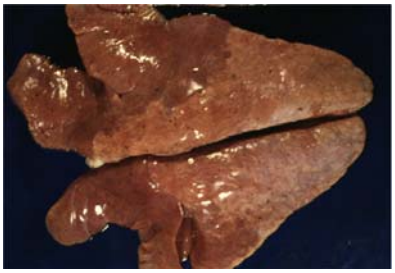

A.血液循環

B.呼吸道

C.寄生蟲移行

D.胸壁穿刺傷

38.下列何者不是輪狀病毒感染導致動物下痢的機轉？

A.絨毛上皮細胞壞死脫落

B.增加腸黏膜上皮細胞分泌氯離子

C.增加腸管蠕動

D.單純爲抑制腸黏膜水份吸收所致

39.下列有關木舌症（wooden tongue）之敘述，何者錯誤？

A.好發於草食獸

B.致病原爲*Actinobacillus lignieresii*

C.病變區爲出血性壞死性炎症反應

D.罹病動物因舌頭纖維化而呈硬實狀

40.下列那些疾病在臨床及胃腸肉眼病變上不易區別？①牛冠狀病毒感染症　②牛瘟　③惡性卡他熱　④牛病毒性下痢

A.①②③

B.①③④

C.②③④

D.①②④

41.下列何者非牛瘟患畜所可能出現的病變？

A.卡他性至纖維素性鼻炎

B.腸黏膜壞死、出血

C.支氣管性間質性肺炎並有支氣管上皮融合細胞的形成

D.淋巴組織壞死

42.下列有關腸毒性大腸桿菌（enterotoxic *E. coli*）的描述，何者錯誤？

A.細菌可附著在小腸上皮細胞的絨毛上

B.細菌會分泌毒素

C.所產生的毒素會造成分泌性下痢

D.所產生的毒素會造成腸組織的破壞，導致下痢

43.下列有關Tyzzer’s disease的敘述，何者錯誤？

A.致病原爲*Clostridium piliforme*

B.可見肝臟腫大及多發局部性壞死病灶

C.鍍銀染色下肝細胞內可見菌體

D.僅發生於嚙齒類動物

44.下列有關肝臟對於傷害一般反應之敘述，那些正確？①肝細胞再生　②血管內皮細胞化生　③膽管增生　④纖維增生

A.①②③

B.①③④

C.②③④

D.①②④

45.下列何者易引起肝小葉中央區細胞的變性與壞死？

A.缺氧

B.病毒感染

C.營養不良

D.細菌感染

46.下列有關豬赤痢（swine dysentery）的敘述，何者正確？

A.好發於哺乳期仔豬

B.主要的病變發生在結腸及盲腸

C.主要的病理變化爲肉芽腫性腸炎

D.致病原爲*Lawsonia intracellularis*

47.有關豬的增生性出血性腸病的敘述，何者錯誤？

A.好發於哺乳豬

B.是由*Lawsonia intracellularis*所引起

C.因細菌引發腸腺窩上皮增生而逐漸壞死及出血

D.以鍍銀染色可見細菌存於腺窩上皮細胞

48.下列有關弓蟲感染而引起豬隻流產的敘述，何者正確？

A.胎兒呈現化膿性腦膜腦炎

B.胎兒心臟有化膿性壞死灶

C.母豬絨毛膜呈現水腫壞死

D.流產最常見於懷孕後期的母豬

49.一隻病犬解剖，發現口腔有惡臭、潰瘍性口炎及舌炎、出血性胃炎及肋膜鈣化，最可能的診斷爲何？
A.犬小病毒感染症
B.維生素B_1缺乏
C.休克
D.尿毒症
50.下列那些病原菌容易引發牛肉芽腫性乳房炎？①*Nocardia* sp.　②*Cryptococcus* sp.　③*E. coli*　④*Mycobacterium* spp.
A.①③④
B.②③④
C.①②④
D.①②③
51.下列何者與急性腎衰竭有關？①腎小管急性壞死　②腎小管內有許多圓柱體　③尿毒可於數天內形成　④腎間質區纖維化
A.①③④
B.①②③
C.①②④
D.②③④
52.免疫複合體絲球體性腎炎（immune complex glomerulonephritis）之早期病變中，主要的浸潤細胞爲何？
A.淋巴球
B.嗜中性球
C.嗜酸性球
D.巨噬細胞
53.磺胺劑所引起的腎毒性病變，主要出現於何處？
A.亨利氏環降支及近曲小管
B.近腎盂部位的髓質區
C.腎臟間質
D.遠曲小管及收集管
54.下列有關乙二醇（ethylene glycol）中毒的病變，何項錯誤？
A.膜性絲球體性腎炎
B.草酸性腎病
C.腎小管細胞水腫變性
D.腎小管細胞壞死
55.腎細胞癌常發生在下列何種動物？
A.牛
B.貓
C.犬
D.雪貂
56.羊腦幹底部（含腦膜）發生細菌性膿瘍，病變區周圍之莢膜（capsule）構造主要是由fibroblast與何種細胞所構成？
A.astrocyte
B.oligodendrocyte
C.Kupffer cell
D.ependymal cell
57.神經元之衛星現象（satellitosis）爲下列何種細胞聚集而成？
A.astrocyte
B.oligodendrocyte
C.microglial cell
D.Schwann cell
58.下列那一種細胞對於血－腦障壁（blood-brain barrier）的形成，扮演重要的角色？
A.寡樹突膠質細胞（oligodendrocyte）
B.室管膜細胞（ependymal cell）
C.星狀細胞（astrocyte）
D.小神經膠質細胞（microglia）
59.馬多毛症現象，可以發生在下列那一種疾病？
A.忌色細胞瘤
B.毛囊細胞瘤

C.嗜鉻細胞瘤
D.淋巴瘤
60.下列有關羔羊彎凹背病（swayback）之敘述，何者錯誤？
A.缺乏鈣或是鈣／磷比不平衡而引起
B.缺乏銅而引起
C.亦稱羔羊先天性髓鞘脫失症（congenital demyelinating disease of lambs）
D.英國、澳州及美國均有報告
61.下列有關豬泛酸（pantothenic acid）缺乏的敘述，何者錯誤？
A.患豬行走如鵝步樣
B.周圍神經有髓鞘脫失現象，尤以坐骨神經爲顯著
C.患豬生長不良及皮毛稀薄
D.常造成椎間盤脫出
62.下列對於pseudohyperparathyroidism的描述，何者正確？①高血鈣症　②與腫瘤分泌具活性的PTH-like物質有關　③犬淋巴瘤的一種腫瘤旁症侯群（paraneoplastic syndrome）　④副甲狀腺增生明顯腫大
A.①②③
B.①②④
C.①③④
D.②③④
63.「多尿」爲下列何種內分泌疾病的臨床症狀？①糖尿病　②甲狀腺功能不足症　③腎上腺皮質部功能亢進　④尿崩症
A.①②③
B.②③④
C.①②④
D.①③④
64.有關高副甲狀腺症的描述，何者正確？①維生素D不參與此致病機制　②營養不平衡可造成此疾病　③有時會伴有高磷血症　④腎臟問題可引發此疾病
A.①②③
B.②③④
C.①②④
D.①③④
65.有關腎上腺皮質部功能亢進肌肉病灶的描述，何者正確？①腹壁肌肉虛弱易成大腹狀（pot belly）　②結構肌肉代謝增加　③肌肉蛋白生成增加　④肌肉易乏力（asthenia）及消耗
A.①②③
B.①②④
C.①③④
D.②③④
66.有關分泌polypeptide荷爾蒙內分泌細胞的描述，何者正確？①於細胞周圍形成分泌顆粒　②可儲存大量的performed active hormone　③可釋放荷爾蒙於血中　④荷爾蒙擴散至標的細胞的細胞膜內，進而和細胞核及細胞內的接受體作用
A.①②③
B.②③④
C.①②④
D.①③④
67.犬毛囊蟲感染皮膚組織病變與下列何項無關？
A.毛囊周圍炎（perifolliculitis）
B.上皮角化過度（epidermal hyperkeratosis）
C.表皮棘狀上皮細胞氣球樣變性（ballooning degeneration）
D.毛囊炎（folliculitis）
68.

犬皮膚肉眼和組織病變如下圖，本病診斷應爲：

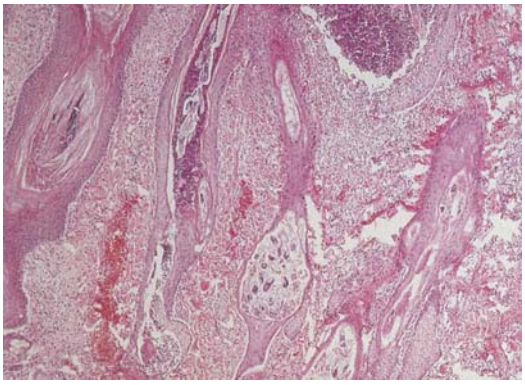

A.過敏性皮膚炎
B.紅斑性狼瘡
C.毛囊蟲症
D.黴菌性皮膚炎

69.有關產生皮膚腫瘤原因的描述，何者正確？①紫外線　②細菌感染　③病毒感染　④持續創傷
A.①②③
B.①②④
C.①③④
D.②③④

70.狂犬病患犬的奈格利小體（Negri bodies）最易出現於何處？
A.大腦皮質部
B.海馬角
C.小腦白質部
D.脊髓白質部

71.有關犬之鋅反應性皮膚病之描述，何者正確？①好發於雄性犬　②乳突狀的上皮增生　③出現明顯皮膚角化不全　④引起患畜搔癢
A.①②
B.②③
C.③④
D.①②③

72.肥育豬體表外觀呈現下圖病變，本病灶和下列何者較為有關？

A.玫瑰糠疹
B.豬丹毒
C.豬假性狂犬病
D.蚊蟲叮咬皮膚炎

73.成長中的大型犬近來發現其長骨骨端（epiphysis）及肋軟骨關節有異常腫大，雖然更換處方飼料已有一段時間，但腫脹的肋軟骨關節未見改善，可能因為缺乏何種營養

成份？
A.維生素A
B.維生素B
C.維生素C
D.維生素D
74.一般所稱的迷你型豬（犬、馬）係爲：
A.真性侏儒病
B.不成比例的侏儒病
C.不均稱性的軟骨營養不良症
D.胎性軟骨營養不良症（chondrodystrophia fetalis）
75.慢性氟化鈣中毒造成的骨病變爲何？
A.骨營養不良症
B.骨肥厚
C.骨變棕黃至黑色
D.骨有黃色螢光物質
76.在肌肉營養不良症（muscular dystrophy）晚期，肌肉外觀呈現假性肥大（pseudohypertrophy），原因爲何？
A.肌纖維退性變化、萎縮、消失後，殘存的肌纖維代償性肥大
B.肌纖維退性變化、萎縮、消失後，殘存的肌纖維代償性再生
C.肌纖維退性變化、萎縮、消失後，結締組織增生
D.肌纖維退性變化、萎縮、消失後，脂肪和結締組織蓄積
77.犬性染色體遺傳（X-linked）Duchenne’s type肌肉營養不良症（muscular dystrophy）的早期病變主要是：
A.部份肌纖維萎縮，殘存肌纖維代償性肥大
B.部份肌纖維壞死與再生
C.部份肌纖維萎縮，結締組織增生
D.肌纖維退性變化、萎縮及消失，脂肪和結締組織蓄積
78.關節由於變性與增殖，導致其組織折斷而游離於關節腔內，這種異物稱爲：
A.痛風
B.翳
C.骨軟骨病
D.關節鼠
79.所謂osteoarthropathy是指：
A.骨炎與關節炎同時發生
B.靠近關節的骨端與關節同時發炎
C.單純的關節炎
D.退行性關節病或關節的變性變化
80.下列何者與厭氧性梭菌感染有關？
A.嗜酸性球性肌炎
B.黑腿病
C.僵羔病
D.白肌病