100年第一次專門職業及技術人員高等考試牙醫師、助產師、職能治療師、醫事放射師、呼吸治療師、獸醫師考試暨牙醫師考試分試考試

代　　號：1307
類科名稱：獸醫師
科目名稱：獸醫病理學
考試時間：1小時　　座號：_____

1.下列何種疾病是因爲食物中缺乏維他命E及硒而造成？
A.桑葚心臟病（mulberry heart disease）
B.出血性紫斑（purpura hemorrhagica）
C.黑舌病（canine pellagra）
D.壞血病（scurvy）

2.車禍後傷口雖已復原，但造成四肢肌肉逐漸萎縮與壞死，最可能的原因爲何？
A.病原微生物感染
B.營養不良
C.缺氧
D.缺乏神經刺激

3.下列何者較易見到腎臟玻璃小滴？
A.近端彎曲小管
B.遠端彎曲小管
C.亨利氏環
D.收集管

4.心衰竭細胞（heart failure cell）之細胞質內含有下列那一種物質？
A.血紅素
B.膽紅素
C.膽綠素
D.血鐵素

5.下列何者與轉移性鈣化（metastatic calcification）無關？
A.副甲狀腺機能亢進
B.腎上腺皮質部機能不足
C.慢性腎炎
D.維他命D過多

6.白化病是一種遺傳性疾病，患畜缺乏下列何種物質？
A.離胺酸酶
B.精胺酸酶
C.酪胺酸酶
D.胱胺酸酶

7.下列何者不是動物血液凝固不全的原因？
A.血小板增多症
B.肝硬化
C.甜三葉草中毒（sweet clover poisoning）
D.發生散播性血管內凝血（DIC）之敗血症

8.在纖維素溶解系統中，下列那一因子參與纖維素之溶解過程？
A.血漿素（plasmin）
B.凝血酶（thrombin）
C.激活素（kinin）
D.強血清素（serotonin）

9.動物若誤食太多下列何種物質，將會呈現缺氧、體表發紺、呼吸不順、脈搏加速與血液呈暗褐色？
A.抗凍劑
B.碳酸鹽
C.巴拉刈農藥
D.亞硝酸鹽

10.下列何者爲構成肉芽腫性（granulomatous）炎症反應的主要指標細胞？
A.漿細胞及淋巴球

B.巨噬細胞及類上皮細胞（epithelioid cells）
C.嗜中性球及淋巴球
D.血管及膠原纖維新生
11.下列有關類上皮細胞（epithelioid cells）的描述何項錯誤？
A.相較於巨噬細胞其吞噬能力較弱
B.具分泌功能
C.相較於巨噬細胞其具有較強吞噬能力
D.爲肉芽腫性（granulomatous）炎症反應的主要成分
12.細胞激素可調控炎症反應，但下列何者不會誘導肝細胞合成acute phase proteins？
A.IL-1
B.IL-6
C.IL-8
D.TNF-α
13.僞膜（pseudomembrane）的形成屬於那種炎症反應中之病理變化？
A.出血性炎症
B.卡他性炎症
C.纖維素性炎症
D.漿液性炎症
14.有關後天性免疫反應（acquired immunity）的敘述，何者錯誤？
A.以嗜酸性球浸潤爲主
B.需有抗原刺激
C.具有高特異性
D.具有記憶性
15.傳染性犬肝炎病毒最常在肝細胞內形成何種包涵體？
A.嗜酸性核內包涵體
B.嗜鹼性核內包涵體
C.嗜酸性質內包涵體
D.嗜鹼性質內包涵體
16.下列有關腫瘤的敘述，何者錯誤？
A.腫瘤細胞會分泌酵素分解細胞間質
B.良性腫瘤較惡性腫瘤易侵入血管
C.腫瘤形成可分爲起始期（initiation）及繁盛期（progression）
D.人類實質細胞變成腫瘤時，均起源於某一個贅生的變形細胞
17.關於調控基因（regulatory gene）與原始致癌基因之關係，何者錯誤？
A.調控基因會開啓或關閉原始致癌基因
B.細胞發生腫瘤是由於此二者發生突變
C.調控基因位於原始致癌基因之基因序列下游（3'端）
D.調控基因的產物會啓動或終止有關生長與分化之DNA的合成或轉錄
18.下列何種臟器較不易發生栓子性血栓（embolic thrombus）？
A.腎臟
B.脾臟
C.肺臟
D.心臟
19.下列何者是右心肥大病因之一？
A.主動脈下中隔缺損
B.心肌纖維化
C.二尖瓣疣狀心內膜病
D.主動脈半月瓣狹窄
20.狗注射巴比妥類麻醉藥安樂死時，在脾臟可見何種病變？
A.脾臟扭轉
B.紅色壞死斑
C.脾臟萎縮
D.脾臟腫大
21.豬瘟常見周邊淋巴結出血的原因？
A.血管阻塞造成
B.與網狀內皮細胞大量增生有關
C.與血液匯集於淋巴竇有關
D.因紅血球髓外造血引起

22.鏡下肝臟微血管竇狀隙局部擴張，形成血池樣，此病變稱之：
A.膽管瘤（cholangioma）
B.肝細胞壞死（hepatic necrosis）
C.肝細胞腫瘤（hepatoma）
D.末梢血管擴張症（telangiectasis）
23.有關地區性牛淋巴瘤（enzootic bovine lymphoma）的敘述，何者錯誤？
A.常爲T細胞淋巴瘤
B.與牛白血病病毒感染有關
C.多處淋巴結腫大
D.入侵心臟導致心衰竭
24.下列關於心房中隔缺損（atrial septal defect）的敘述，何者錯誤？
A.爲卵圓孔之閉鎖不全
B.使胎兒血液分流至肺臟
C.爲心房中隔發育不良
D.好發於大丹犬（Great Dane）
25.牛胸部病（brisket disease）之胸部水腫是屬於下列那一種？
A.淋巴液阻塞性
B.腎因性
C.心臟性
D.炎症性
26.下列有關豬包涵體性鼻炎（inclusion body rhinitis）之敘述，何者正確？
A.可見嗜鹼性核內包涵體
B.可引發肉芽腫性鼻炎
C.死亡率極高
D.常見於成豬
27.馬鼻疽（glanders）在鼻腔所引發之主要病變爲：
A.化膿性肉芽腫性鼻炎
B.嗜酸性球大量浸潤
C.鼻黏膜上皮細胞化生
D.鼻甲介骨萎縮
28.後天性肺塌陷之形成原因與下列何者無關？
A.氣胸
B.胸腔腫瘤
C.肺蟲感染
D.間質性肺炎
29.下列有關牛運輸熱（shipping fever）之敘述，何者正確？
A.易在緊迫後發生
B.主因爲細菌，與病毒無關
C.主要病變爲肉芽腫性肺炎
D.病變區以淋巴細胞浸潤爲主徵
30.下列有關支氣管性肺炎之敘述，何者正確？
A.病變區觸感具彈性，且有明顯肋壓痕
B.較常見於細菌性感染
C.病變僅侷限於支氣管
D.病變區常見出血
31.下列有關豬肺水腫之病理變化，何者錯誤？
A.支氣管內有泡沫狀液體蓄積
B.肺臟外觀無特定色澤
C.肺小葉間隔擴張
D.伴隨氣胸病變
32.

下圖較可能爲何種病變？

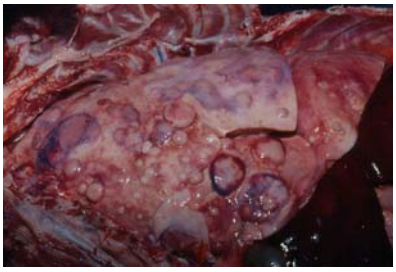

A.肺氣腫
B.肺腫瘤
C.胸膜肺炎
D.肺塵埃沉著症

33.下列有關馬桿球菌病（rhodococcosis）之敘述，何者正確？
A.主要發生在成馬
B.臨床上常發生肺炎併發腸炎
C.病原可以由母畜直接傳染到仔畜
D.顯微鏡下，以間質性肺炎爲特徵

34.牛隻罹患傳染性鼻氣管炎（infectious bovine rhinotracheitis）除可造成流產外，常與下列何種細菌併發後，呈現嚴重之肺炎病變？
A.*Bordetella bronchiseptica*
B.*Pasteurella multocida*
C.*Mannheimia haemolytica*
D.*Streptococcus suis*

35.下列有關肺臟鈣化（calcinosis）之敘述，那些正確？①維他命D過多症（hypervitaminosis D）會引起肺臟鈣化　②有毒植物*Solanum malacoxylon*會引起肺臟鈣化　③犬尿毒症會引起肺臟鈣化　④顯微鏡下，在支氣管上皮細胞有鈣鹽堆積
A.①②③
B.①③④
C.①②④
D.②③④

36.下列何者於患豬會引起間質性肺炎（interstitial pneumonia），但對支氣管並無影響？
A.*Streptococcus suis* type II
B.porcine reproductive and respiratory syndrome virus
C.*Actinobacillus pleuropneumoniae*
D.*Mycoplasma hyopneumoniae*

37.在肺臟之肺泡腔中，體液性免疫反應主要是以下列何種免疫球蛋白爲主？
A.IgG
B.IgE
C.IgM
D.IgY

38.動物缺氧或發生肺水腫時，主要會影響下列何種細胞之功能而造成二次性細菌性感染？
A.肺泡巨噬細胞（pulmonary alveolar macrophage）
B.第一型肺泡上皮細胞（type I pneumocyte）
C.上皮細胞纖毛擺動
D.小支氣管上皮細胞

39.下列有關木舌病的敘述，那些正確？①病原爲Actinomyces　②牛爲主要感染動物　③pyogranuloma是此疾病的特徵性病變　④病灶中有Splendore-Hoeppli 反應
A.①②③
B.②③④
C.①②④
D.①③④

40.下列有關水腫病（edema disease）的敘述，那些正確？①又稱腸毒血型大腸桿菌症（enterotoxemic colibacillosis）　②常發生於豬群中狀況最好的豬隻　③水腫發生的原因是低蛋白血症（hypoproteinemia）　④常伴有神經症狀
A.①②③
B.①②④
C.①③④
D.②③④

41.下列有關牛病毒性下痢的敘述，那些正確？①消化道有多發界限清楚的糜爛及潰瘍灶　②派亞氏斑（Peyer’s patches）及其覆蓋的黏膜常有壞死及纖維素性僞膜　③顯微病變常伴有多核融合細胞　④病毒常大量出現於牛之皮膚

A.①②③

B.②③④

C.①②④

D.①③④

42.在缺氧情況下，肝小葉中那一部分之肝細胞首先受到傷害？

A.門脈周邊區

B.小葉中間區

C.小葉中心區

D.被膜下肝細胞

43.肝臟病變中有巨細胞（megalocyte）的出現，與下列那些有關？①pyrrolizidine alkaloids ②nitrosamines　③aflatoxins　④copper

A.①②③

B.①②④

C.②③④

D.①③④

44.有關反芻獸乳酸性酸血症的敘述，何者錯誤？

A.因精料過多所致

B.瘤胃沒有病變

C.患畜會因酸血症而致死

D.瘤胃上皮細胞會嚴重壞死

45.下列何種嗜伊紅性球性肉芽腫複合症（eosinophilic granuloma complex）好發於貓的舌頭與軟顎，且病灶中有明顯的膠原纖維溶解（collagenolysis）？

A.嗜伊紅性球性肉芽腫（eosinophilic granuloma）

B.條狀肉芽腫（linear granuloma）

C.嗜伊紅性球性潰瘍（eosinophilic ulcer）

D.嗜伊紅性球性斑（eosinophilic plaque）

46.下列何者會造成豬肝臟乳斑？

A.弓蟲

B.沙門氏桿菌

C.豬蛔蟲幼蟲

D.假性狂犬病病毒

47.下列有關肝臟的功能性肝細胞小室（functional liver acini）的敘述，那些正確？①近門脈的肝細胞爲第一區，含有較多之細胞呼吸酵素（respiratory enzyme）　②近中央靜脈的肝細胞爲第三區，含有較多之細胞微粒體酵素（microsomal enzyme）或解毒酵素　③第一區肝細胞易有膽汁沉積　④第三區肝細胞易發生營養及缺氧性病灶

A.①②③

B.①②④

C.①③④

D.②③④

48.下列有關豬隻柏油（asphalt）或煤焦油（coal tar）中毒的敘述，那些正確？①明顯肝小葉中心區壞死　②肝小葉中心區有出血現象　③其致病機制和荳蔻肝類似，病變亦類似　④其病變有區狀分布（zonal distribution）

A.①②③

B.①②④

C.①③④

D.②③④

49.鵝口瘡（thrush）的病原爲何？

A.麴菌

B.白色念珠菌

C.壞死桿菌

D.禽痘病毒

50.大型犬或經產母豬於飽飼後劇烈運動後發生暴斃，其最常見的死因爲：

A.胃脾扭轉

B.肝破裂

C.胃穿孔

D.胃潰瘍

51.下列有關豬增生性出血性腸病（proliferative hemorrhagic enteropathy）的敘述，那些正確？①最嚴重的病變多出現於十二指腸　②病原是*Lawsonia* sp.　③病變爲小腸腺窩上皮細胞大量增生，漸至壞死及出血　④又稱爲小腸腺瘤樣增生症（intestinal adenomatosis）

A.①②③

B.①③④

C.②③④

D.①②④

52.下列有關草食動物銅中毒（copper intoxication）的敘述，那些正確？①急性病變主要是胃腸的傷害　②慢性病例爲血管內溶血及肝細胞壞死　③羊爲特別敏感的動物　④爲遺傳性疾病

A.①②③

B.①②④

C.②③④

D.①③④

53.下列有關犬前列腺腫大及增生的敘述，那些正確？①年輕犬隻易發生　②臨床易伴有多尿　③和estrogen有關　④和androgen有關

A.①③

B.①④

C.②③

D.③④

54.豬場母豬全面性陰道黏膜腫脹及水腫的可能病因爲？

A.黃麴毒素（aflatoxin）

B.布氏桿菌（Brucella）感染

C.玉米黴菌毒素（zearalenone; F2）

D.曲狀菌（Campylobacter）感染

55.下列何種染色可證實糖尿病犬腎小管上皮細胞有肝醣出現？

A.acid-fast stain

B.PAS

C.GMS

D.Gram stain

56.犢牛的白斑腎臟（white spotted kidney）與下列何項較無關？

A.蛔蟲幼蟲移行

B.臍帶感染

C.大腸桿菌性敗血症

D.一種非化膿性的間質性腎炎

57.下列何者與小鼠的乳房腫瘤的發生無關？

A.品系

B.B-type retrovirus MMTV

C.雌性素

D.雄性素

58.豬隻常因下列何種病因，繼發腎臟之血栓栓子性梗塞（thromboembolic infarct）？

A.頸靜脈炎

B.左心之增殖性心內膜炎

C.右心之增殖性心內膜炎

D.冠狀動脈硬化阻塞

59.患尿毒症的動物會有慢性貧血現象，原因與下列那一種物質的形成不良有關？

A.組織胺

B.紅血球生成素

C.血清素

D.介白素-2

60.下列何種補體最常被用於診斷免疫複合體絲球體性腎炎（immune complex glomerulonephritis）？

A.C3

B.C4

C.C7

D.C9

61.下列何病是親神經的人畜共通傳染病？

A.弓蟲症與西尼羅熱

B.牛海綿狀腦病與綿羊搔癢症
C.豬第二型鏈球菌症與犬瘟熱
D.立百病毒感染與鐵縣病（Teschen disease）
62.下列有關小神經膠質細胞的敘述，何者錯誤？
A.是一種吞噬細胞
B.形成格子細胞時，常內含PAS陽性物質
C.亦稱何氏細胞（Hortega cell）
D.廣泛存在於中樞神經系統的白質與灰質中
63.下列有關旋轉病（circling disease）的敘述，何者錯誤？
A.由李斯特菌引起
B.主要發生在牛羊
C.病變以化膿性腦膜炎爲主
D.國內曾有病例發生
64.下列何者臨床上不會出現脫毛現象？
A.pheochromocytoma
B.hypothyroidism
C.Cushing’s syndrome
D.hyperestrogenism
65.下列何者常被稱爲抗神經炎因子？
A.維他命A
B.維他命B_1
C.維他命C
D.維他命D
66.下列何種維他命缺乏，會使狐狸發生Chastek麻痺？
A.B_1
B.B_2
C.B_6
D.B_{12}
67.下列何種疾病主要侵犯腦的白質？
A.狂犬病
B.馬吃發黴玉米所引起的腦軟化病
C.豬鐵縣病
D.牛羊因維他命B_1缺乏所引起的腦軟化病
68.Lipid keratopathy和下列何者無關？
A.xanthomatous keratitis
B.兔子餵食富含膽固醇的食物
C.甲狀腺功能亢進的犬隻易發生本病
D.本病的特徵是在角膜組織有膽固醇結晶物蓄積
69.下列有關羊痘的敘述，那些是正確？①全身性感染　②高死亡率　③又稱contagious ecthyma
④顯微病變可見有細胞質內包涵體的出現
A.①②③
B.②③④
C.①②④
D.①③④
70.下列何種寄生蟲疾病，最常引起犬肌肉炎？
A.蛔蟲
B.鉤蟲
C.犬新胞蟲
D.鞭蟲
71.下列有關皮膚角化不良症（dyskeratosis）的敘述何者正確？
A.表皮細胞過早角化
B.表皮細胞角質層過度增生
C.表皮細胞角質層萎縮
D.表皮細胞角質層鬆解
72.皮膚棘狀層細胞增生稱之爲：
A.hyperkeratosis
B.furunculosis
C.parakeratosis

D.acanthosis

73.下列那一種疾病和骨的代謝性疾病無關？

A.骨質疏鬆症（osteoporosis）

B.纖維性骨營養不良症（fibrous osteodystrophy）

C.脊柱側彎症（scoliosis）

D.骨質石化病（osteopetrosis）

74.豬骨骼病變如下圖，本病診斷爲何？

A.脂褐質瘤

B.黑色素瘤

C.氟中毒

D.紫質病

75.羊傳染性膿**疱**症之組織病變和下列何者較爲相似？

A.poxvirus感染

B.herpesvirus感染

C.疥癬蟲感染

D.光敏感症

76.下列有關Langerhans’ cells的描述，何者正確？

A.位於表皮的基底層下的淺層真皮層中

B.是一神經內分泌來源的細胞

C.具感覺及調控表皮其他細胞及附屬結構的功能

D.具抗原呈現功能

77.下列何者會出現硬蹠（hard pad）？

A.犬傳染性肝炎

B.犬**疱**疹病毒感染

C.狂犬病

D.犬瘟熱

78.種公豬步行不穩、站立困難常呈現跪姿狀，剖檢時發現心臟及關節之病灶如下圖，本病灶和下列何疾病較爲有關？

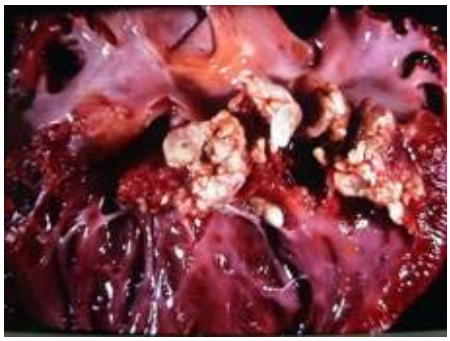

A.多發性漿膜炎

B.慢性豬丹毒

C.沙門氏桿菌症

D.大腸桿菌症

79.下列那一項有關旋毛蟲病（trichinellosis）的描述是錯誤的？

A.是一種人畜共通寄生蟲病

B.幼蟲會侵入橫膈膜或橫紋肌內寄生
C.中間宿主是螺螄
D.在肌纖維中之蟲體有被膜包圍，經過一段時間會鈣化
80.肥大性骨病（hypertrophic osteopathy）和下列何者有關？
A.副甲狀腺增生（parathyroid hyperplasia）
B.腎衰竭（renal failure）
C.胸腔腫瘤性或慢性炎症性疾病
D.腦下垂體功能過旺（hyperpituitarism）