[AI Native Camp] Day 2 — Slack부터 Linear까지, 업무 도구 6개의 숨겨진 설계 철학 | MCP 실습

목차

1. 개요
  1.1 서론
  1.2 전체 구조
2. AI 시대, 업무 도구의 설계 철학과 맥락 이해
  2.1 도구의 설계 철학 이해하기
  2.2 소통 도구: Slack과 Gmail
    2.2.1 Slack: 투명한 채널과 깊이 있는 스레드
    2.2.2 Gmail: "정리하지 말고 검색하라"
  2.3 지식 도구: Notion과 Google Drive
    2.3.1 Notion: "Everything is a Block"과 구조화된 데이터베이스
    2.3.2 Google Drive: 파일 공유와 축적된 산출물
  2.4 실행 도구: Linear/Jira와 Google Calendar
    2.4.1 Linear/Jira: 애자일 방법론과 실행 구조화
    2.4.2 Google Calendar: 미래의 시간 자원 구조화
3. AI와 함께 일하는 시스템 구축: MCP와 Context Sync 스킬
  3.1 MCP (Model Context Protocol)의 이해
  3.2 스킬(Skill)과 MCP의 시너지
  3.3 Context Sync 스킬 구축 실습

1. 개요

1.1 서론

AI 시대에 업무 효율성을 극대화하기 위해서는 AI 도구를 단순히 사용하는 것을 넘어, AI가 우리의 업무 맥락을 정확히 이해하도록 돕는 것이 중요합니다. 마치 똑똑한 신입사원에게

업무를 잘 가르쳐야 좋은 성과를 내는 것처럼, AI에게도 명확한 맥락을 제공해야 최고의 능력을 발휘할 수 있습니다. 이 노트에서는 슬랙, Gmail, 노션, 구글 드라이브, 리니어, 구글 캘린더 등 주요 업무 도구들이 어떤 설계 철학을 가지고 있으며, AI가 이 도구들의 구조화된 맥락을 어떻게 읽고 활용하는지에 대해 자세히 알아볼 것입니다.

1.2 전체 구조

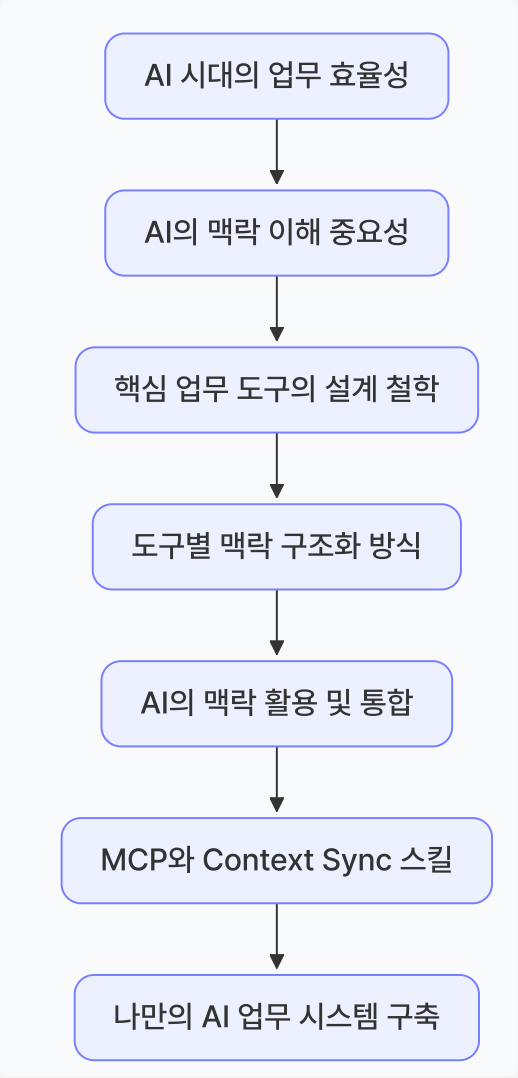

2. AI 시대, 업무 도구의 설계 철학과 맥락 이해

2.1 도구의 설계 철학 이해하기

우리가 사용하는 모든 업무 도구에는 고유한 설계 철학이 담겨 있습니다. 이 철학을 이해하는 것은 AI가 도구의 데이터를 어떻게 해석하고 활용할지 파악하는 데 매우 중요합니다. AI는

단순히 정보를 읽는 것을 넘어, 그 정보가 어떤 구조와 의도를 가지고 쌓였는지를 이해해야만 진정한 가치를 창출할 수 있습니다. [B]

도구	핵심 설계 철학	AI가 읽는 맥락
Slack	투명한 채널 기반 소통, 스레드를 통한 맥락 심화	채널 = 맥락의 경계선, 스레드 = 맥락의 깊이 [B]
Gmail	"정리하지 말고 검색하라", 라벨을 통한 다차원 분류	라벨 = 다차원 메타데이터, 스레드 = 의사결정 기록 [B]
Notion	"Everything is a Block", 데이터베이스를 통한 구조화된 지식	블록 = 타입이 있는 구조화된 데이터, 데이터베이스 = 필터 가능한 메타데이터 [B]
Google Drive	파일 공유 및 실시간 공동 편집, 클라우드 기반 접근성	축적된 산출물 아카이브 (비구조화된 파일) [B]
Linear/Jira	애자일 방법론 구현, 작업 추적 및 실행 구조화	이슈 = 구조화된 데이터 (실행 상태) [B]
Google Calendar	일정 관리 및 공유, 미래의 시간 자원 구조화	이벤트 = 미래의 구조화된 데이터 [B]

- **AI에게 맥락을 주는 것의 중요성**: AI는 똑똑한 신입사원과 같아서, 명확한 맥락을 주어야 일을 잘합니다. 도구의 설계 철학을 이해하면 AI가 그 구조를 더 잘 읽고 활용할 수 있습니다. [A,B]
- **도구별 맥락 구조화 방식**: 각 도구는 고유한 방식으로 정보를 구조화하여 맥락을 형성합니다. 예를 들어, 슬랙은 채널과 스레드를 통해, Gmail은 라벨과 대화 스레드를 통해, 노션은 블록과 데이터베이스를 통해 맥락을 쌓습니다. [B]
- **AI의 맥락 활용**: AI는 이러한 구조화된 맥락을 바탕으로 정보를 검색하고, 의사결정 과정을 분석하며, 업무 상태를 파악하는 등 다양한 작업을 수행할 수 있습니다. [B]

2.2 소통 도구: Slack과 Gmail

소통 도구는 내부 및 외부 커뮤니케이션의 핵심이며, AI는 이 도구들이 담고 있는 맥락을 통해 '지금 무슨 일이 벌어지고 있는지'와 '외부와 무슨 약속을 했는지'를 파악합니다.

2.2.1 Slack: 투명한 채널과 깊이 있는 스레드

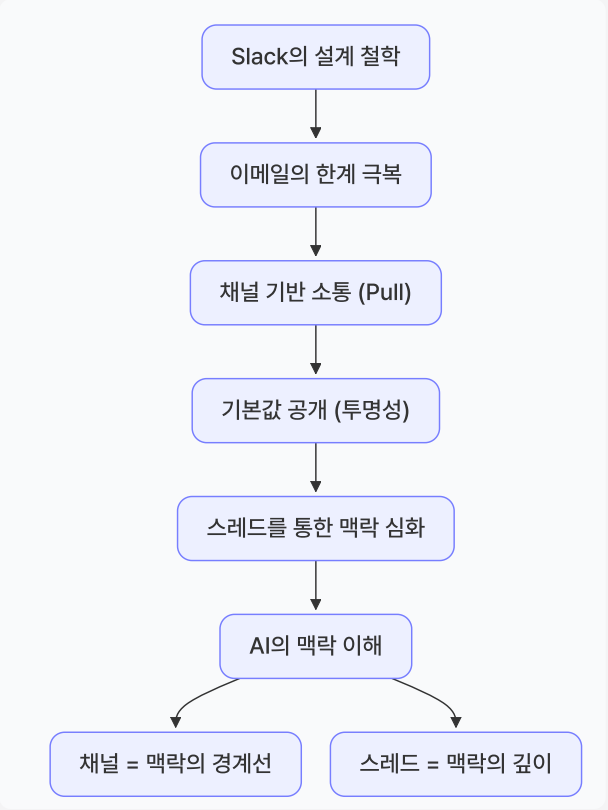

- **이메일의 한계 극복**: 슬랙은 이메일의 푸시(Push) 방식 소통에서 벗어나, 사용자가 관심 있는 주제를 능동적으로 구독(Pull)하는 채널 기반 소통을 도입했습니다. [A,B]
  - 이메일은 수신자를 보내는 사람이 결정하고, CC 누락 시 맥락이 끊기며, 새 참여자는 과거 대화를 보기 어렵습니다. [B]
  - 슬랙 채널은 받는 사람이 선택하고, 채널에 속하면 누구나 대화를 볼 수 있으며, 검색을 통해 모든 히스토리를 확인할 수 있습니다. [B]
- **투명성과 효율성**: 슬랙은 기본적으로 공개 채널(public-by-default)을 통해 조직의 투명성을 높이고, 린 스타트업 개념과 함께 성장하며 기업의 효율성을 증대시켰습니다. [A,B]
  - 슬랙 도입 후 내부 이메일 32% 감소, 미팅 25% 감소 효과를 보였습니다. [B]
- **스레드를 통한 맥락 심화**: 슬랙의 스레드 기능은 요약과 상세 내용을 분리하여 비동기 업무의 핵심 구조를 제공합니다. [A,B]
  - 채널 메인(1층)은 '무엇이 논의되고 있는지'를 훑어보는 역할을 하고, 스레드(2층)는 '왜 그렇게 결정됐는지'를 깊이 있게 파악하는 데 사용됩니다. [B]
- **AI의 맥락 이해**: AI에게 슬랙 채널은 맥락의 경계선이 되고, 스레드는 맥락의 깊이를 제공합니다. [A,B]

- 채널 선택은 AI의 검색 범위를 설정하며, 스레드 분석을 통해 의사결정의 이유를 파악할 수 있습니다. [B]
- 슬랙의 내부 KPI는 2,000개 메시지가 보내진 워크스페이스는 고객이 되며, 93%가 리텐션된다는 점에서 메시지 사용량 극대화가 중요합니다. [A]
- AI 시대에 슬랙은 커뮤니케이션 레이어에서 에이전트가 끼어들 여지가 커져 허브 역할을 하게 됩니다. [A]

2.2.2 Gmail: "정리하지 말고 검색하라"

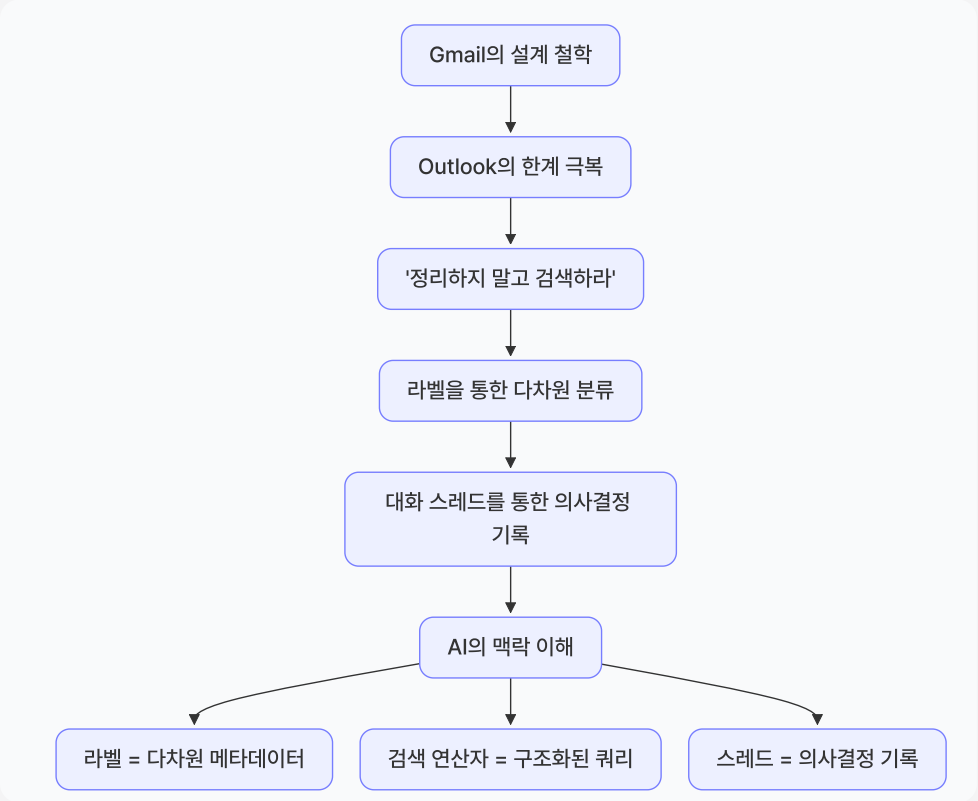

- **Outlook의 혁신**: Gmail은 아웃룩(Outlook)의 복잡한 폴더 정리 방식에서 벗어나 "정리하지 말고 검색하라"는 철학을 내세워 혁신을 이끌었습니다. [A,B]
  - 아웃룩은 폴더에 정리해야 하고, 하나의 이메일이 하나의 폴더에만 속하며, 용량 부족으로 삭제해야 하는 문제가 있었습니다. [B]
  - Gmail은 검색을 통해 쉽게 찾을 수 있고, 하나의 이메일에 여러 라벨을 붙일 수 있으며, 1GB의 용량으로 삭제할 필요가 없게 만들었습니다. [B]
- **라벨과 대화 스레드**: Gmail의 라벨은 이메일을 다차원적으로 분류할 수 있게 하여, 다양한 맥락에서 정보를 찾을 수 있도록 돕습니다. [B]
  - 대화 스레드는 제안, 반론, 근거 제시, 합의, 최종 결과 등 의사결정의 전체 기록을 타임스탬프와 함께 보존하여 감사 기록(audit trail) 역할을 합니다. [B]

- **AI의 맥락 이해**: AI에게 Gmail은 외부와의 공식적인 약속 기록을 담고 있습니다. [B]
  - 라벨은 다차원 메타데이터로, 검색 연산자는 구조화된 쿼리로, 스레드는 의사결정 기록으로 활용되어 AI가 복잡한 질문에도 정확하게 답변할 수 있도록 돕습니다. [B]
  - Gmail의 내부 KPI는 외부와 얼마나 많은 메시지를 주고받았는지이며, 이는 AI를 통해 업무 환경을 구축하는 데 중요한 지표가 됩니다. [A]

2.3 지식 도구: Notion과 Google Drive

지식 도구는 팀의 지식과 산출물을 축적하고 관리하는 데 사용되며, AI는 이 도구들을 통해 '우리가 어떻게 일하는지'와 '지금까지 뭘 만들어왔는지'를 파악합니다.

2.3.1 Notion: "Everything is a Block"과 구조화된 데이터베이스

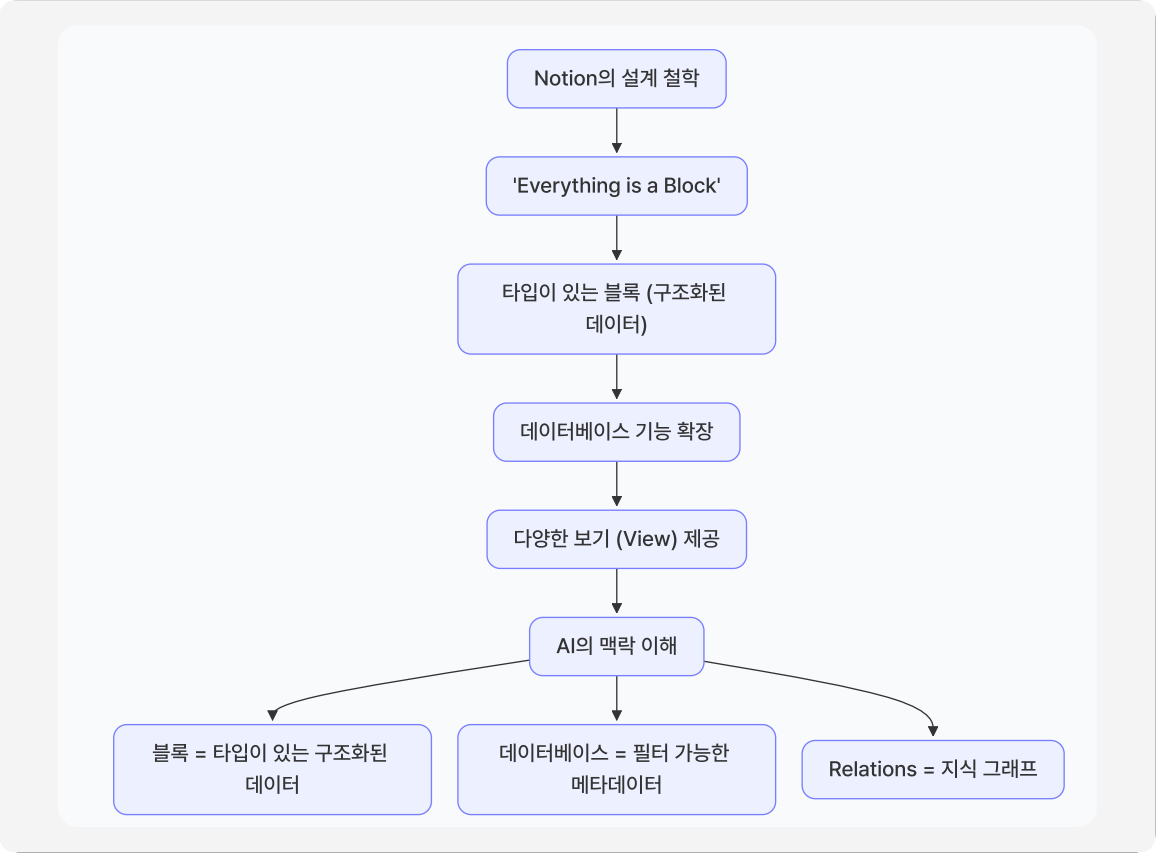

- **"Everything is a Block"**: 노션은 워드나 구글 독스처럼 텍스트와 서식 위주의 비구조적인 문서와 달리, 모든 것을 '블록'이라는 기본 타입으로 구성합니다. [B]
  - 구글 독스의 체크박스가 단순 텍스트인 반면, 노션의 to_do 블록은 '할 일'이라는 시맨틱 타입과 메타데이터를 포함합니다. [B]
  - 이를 통해 AI는 블록 단위로 접근하고 쿼리할 수 있어, 정보를 훨씬 효율적으로 추출할 수 있습니다. [B]

- **데이터베이스 기능 확장**: 노션은 스프레드시트, 칸반 보드, 캘린더, 타임라인, 갤러리 등 다양한 보기(View)를 제공하는 데이터베이스 기능을 통해 회사의 백엔드 역할을 수행합니다. [A,B]
  - 하나의 프로젝트 데이터베이스는 상태, 담당자, 마감일, 우선순위 등 다양한 속성을 가지며, 각 행은 미팅 노트, 스펙, 첨부파일 등을 포함하는 풍부한 문서가 됩니다. [B]
  - 이는 '하나의 진실(Single Source of Truth)'을 제공하며, AI가 필터링 가능한 메타데이터로 활용할 수 있습니다. [B]
- **AI의 맥락 이해**: AI에게 노션은 구조화된 지식을 제공하여 '우리가 어떻게 일하는지'를 파악하게 합니다. [B]
  - 블록은 타입이 있는 구조화된 데이터로, 데이터베이스는 필터 가능한 메타데이터로, Relations는 지식 그래프로 활용되어 AI가 PRD(제품 요구사항 문서)에서 태스크를 자동 추출하거나 병목 포인트를 식별하는 등 복잡한 작업을 수행할 수 있게 합니다. [B]
  - 노션의 내부 KPI는 얼마나 많은 사람들이 DB를 만들었는지이며, 이는 노션에 대한 락인(Lock-in) 효과를 가져옵니다. [A]

2.3.2 Google Drive: 파일 공유와 축적된 산출물

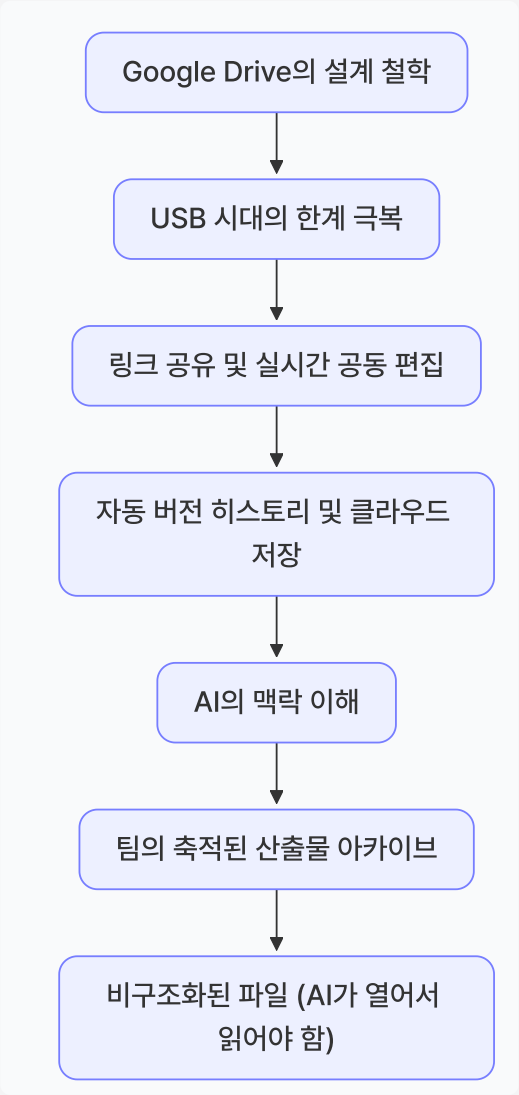

- **USB 시대의 혁신**: 구글 드라이브는 USB로 파일을 물리적으로 옮기던 시대에서 벗어나, 링크 하나로 파일을 공유하고 실시간으로 공동 편집할 수 있게 하여 혁신을 가져왔습니다. [A,B]
  - 자동 버전 관리와 클라우드 저장을 통해 파일 분실 위험을 줄이고 어디서든 접근 가능하게 만들었습니다. [B]
- **AI의 맥락 이해**: AI에게 구글 드라이브는 '지금까지 뭘 만들어왔는지'에 대한 팀의 축적된 산출물 아카이브를 담고 있습니다. [B]
  - 노션이 구조화된 지식을 제공하는 반면, 구글 드라이브는 보고서, 제안서, 스프레드시트, 프레젠테이션 등 비구조화된 파일을 담고 있어 AI가 직접 파일을 열어 읽어야 합니다. [B]
  - 구글 드라이브의 내부 KPI는 외부에 얼마나 많은 링크를 뿌리는지이며, 이는 서비스의 본질을 잘 활용하는 방식입니다. [A]

2.4 실행 도구: Linear/Jira와 Google Calendar

실행 도구는 업무의 진행 상황을 추적하고 미래 일정을 계획하는 데 사용되며, AI는 이 도구들을 통해 '지금 뭘 만들고 있는지'와 '앞으로 뭐가 예정돼 있는지'를 파악합니다.

2.4.1 Linear/Jira: 애자일 방법론과 실행 구조화

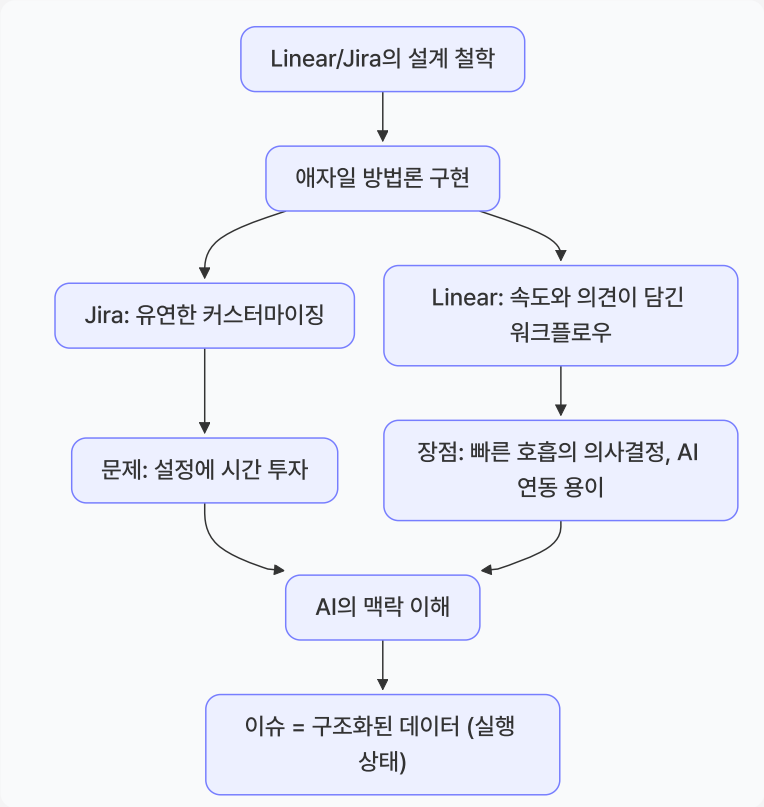

- **애자일 방법론 구현**: Jira(2002)는 스프린트, 이슈, 백로그 등 애자일 방법론을 소프트웨어로 구현하여 '모든 작업을 추적 가능한 단위로 분해'하는 데 강점이 있습니다. [A,B]
  - 2주 단위의 스프린트를 통해 높은 목표를 달성하고 팀워크를 다지는 데 기여했습니다. [A]
- **Jira vs. Linear**:
  - **Jira**: 모든 것을 커스터마이징할 수 있어 유연하지만, 설정에 많은 시간이 소요될 수 있습니다. [A,B]
  - **Linear(2019)**: 속도를 핵심 가치로 삼고, 의견이 담긴(Opinionated) 워크플로우를 제공하여 자유도를 낮추는 대신 빠른 호흡의 의사결정에 최적화되어 있습니다. [A,B]
    - 개발 환경이 빨라지면서 2주 단위 스프린트가 아닌, 지속적인 업데이트와 자기 리듬에 맞는 업무 방식을 강조합니다. [A]

- **AI 시대의 가치**: AI 시대에 리니어는 단순한 내부 구조 덕분에 AI 툴과의 연동(API)이 빠르고 용이하여 더욱 강력해졌습니다. [A]
  - AI에게 모든 작업은 이슈, 상태, 담당자, 우선순위, 라벨, 스프린트, 예상 시간 등 구조화된 데이터로 인식됩니다. [B]
  - AI는 이를 통해 스프린트 리뷰 자동 생성, PRD 기반 이슈 자동 생성, 병목 포인트 식별 등 다양한 작업을 수행할 수 있습니다. [B]
  - 리니어는 특히 개발 툴로서 GitHub와 같은 도구와 잘 연동됩니다. [A]

2.4.2 Google Calendar: 미래의 시간 자원 구조화

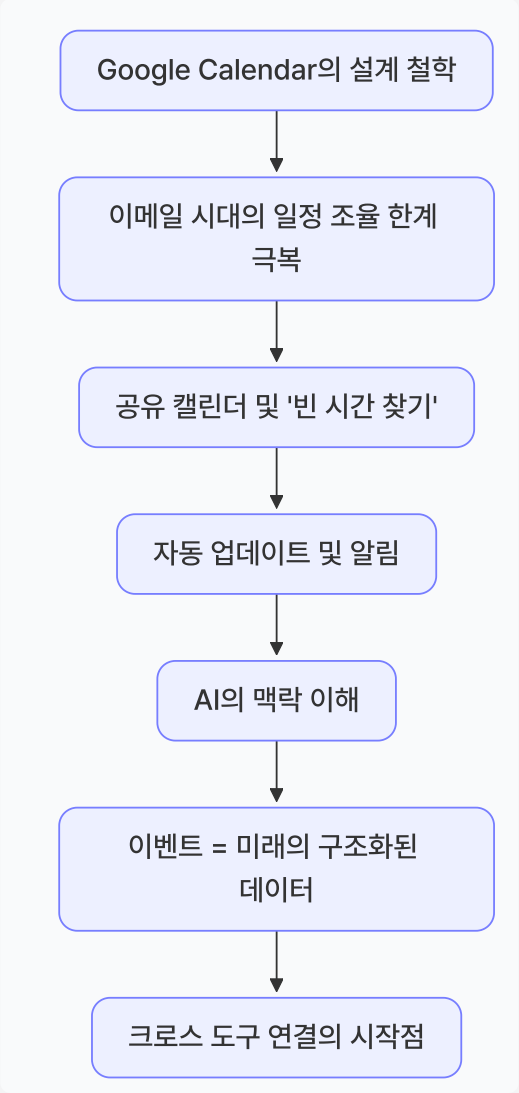

- **일정 조율의 혁신**: 구글 캘린더는 이메일로 미팅 시간을 조율하던 비효율적인 방식에서 벗어나, 공유 캘린더와 '빈 시간 찾기' 기능을 통해 일정을 쉽게 잡을 수 있도록 혁신했습니다. [A,B]
  - 여러 개의 캘린더를 만들 수 있게 UX를 구축하여 많은 미팅을 생성하는 것이 초기 서비스 목적이었습니다. [A]

    - 최근에는 미팅 시간을 줄이는 것을 목표로 하고 있습니다. [A]
- **미래의 구조화된 데이터**: 다른 도구들이 과거와 현재를 담는 반면, 캘린더는 미래를 담는 유일한 도구입니다. [B]
    - AI에게 캘린더 이벤트는 제목, 시간, 참석자, 설명, 반복 여부 등 미래의 구조화된 데이터로 인식됩니다. [B]
- **크로스 도구 연결의 시작점**: 캘린더는 AI가 '앞으로 뭐가 예정돼 있는지'를 파악하고, 이를 바탕으로 다른 도구들과 연결하여 맥락을 확장하는 시작점이 됩니다. [B]
    - 예를 들어, '내일 미팅 3개인데, 관련 맥락 정리해줘'라는 요청이 들어오면, AI는 캘린더를 시작으로 참석자, 주제, 슬랙 대화, Gmail 이메일, 리니어 프로젝트 상태 등을 종합하여 브리핑 문서를 자동 생성할 수 있습니다. [B]

3. AI와 함께 일하는 시스템 구축: MCP와 Context Sync 스킬

AI 시대에는 단순히 도구를 사용하는 것을 넘어, AI가 스스로 필요한 맥락을 가져오도록 도구를 AI에 직접 연결하는 시스템을 구축해야 합니다. [B]

3.1 MCP (Model Context Protocol)의 이해

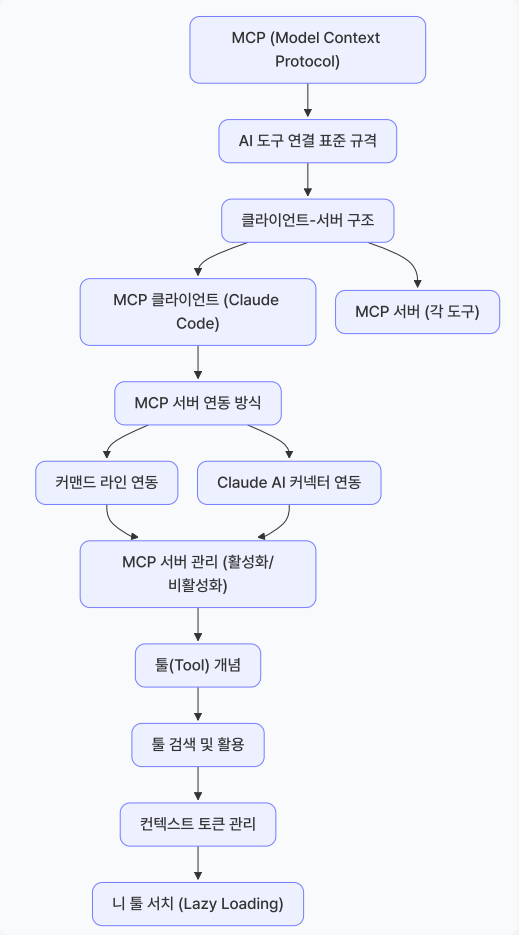

- **AI 도구 연결 표준 규격**: MCP는 AI 모델이 다양한 외부 도구와 상호작용할 수 있도록 하는 표준화된 프로토콜입니다. [A]
  - 이는 오픈AI, 구글 등 대부분의 AI 모델에서 사용되는 공통 프로토콜입니다. [A]
- **클라이언트-서버 구조**: MCP는 클라이언트(Claude Code)와 서버(각 도구의 MCP 서버) 간의 통신으로 작동합니다. [A]
  - Claude Code를 실행하면 MCP 클라이언트가 되고, 연결된 MCP 서버들을 로드합니다. [A]
  - 하나의 MCP 서버는 일반적으로 하나의 워크스페이스(예: 슬랙 워크스페이스)에 바인딩됩니다. [A]
- **MCP 서버 연동 방법**:
  - **커맨드 라인 연동**: `mcp add` 명령어를 사용하여 MCP 서버를 직접 추가할 수 있습니다. [A]
  - **Claude AI 커넥터 연동**: Claude AI 웹 인터페이스의 '커넥터' 기능을 통해 GUI 방식으로 MCP를 연동할 수 있습니다. [A]

    - 연동된 MCP는 `mcp list` 명령어로 확인할 수 있으며, `mcp disable` 명령어로 일시적으로 비활성화할 수 있습니다. [A]
- **MCP의 '툴(Tool)' 개념**: 각 MCP 서버는 여러 '툴'을 포함하며, 이 툴들은 AI가 특정 작업을 수행할 때 사용하는 기능들입니다. [A]
    - 예를 들어, 슬랙 MCP 안에는 메시지 보내기, 메시지 스케줄링, 채널 검색 등의 툴이 있습니다. [A]
    - AI는 사용자의 명령을 이해하고 적절한 툴을 선택하여 작업을 수행합니다. [A]
- **컨텍스트 토큰 관리**: MCP는 Claude Code가 시작될 때 모든 툴의 설명(디스크립션)을 컨텍스트로 로드하므로, 많은 MCP를 연결하면 토큰 사용량이 급증하여 성능 저하로 이어질 수 있습니다. [A]
    - 이를 해결하기 위해 '니 툴 서치(Lazy Loading)' 기능이 도입되었습니다. 이 기능은 처음에는 MCP 도구를 연결하지 않고, AI가 특정 툴이 필요할 때만 해당 MCP 서버를 활성화하여 토큰을 로드합니다. [A]

3.2 스킬(Skill)과 MCP의 시너지

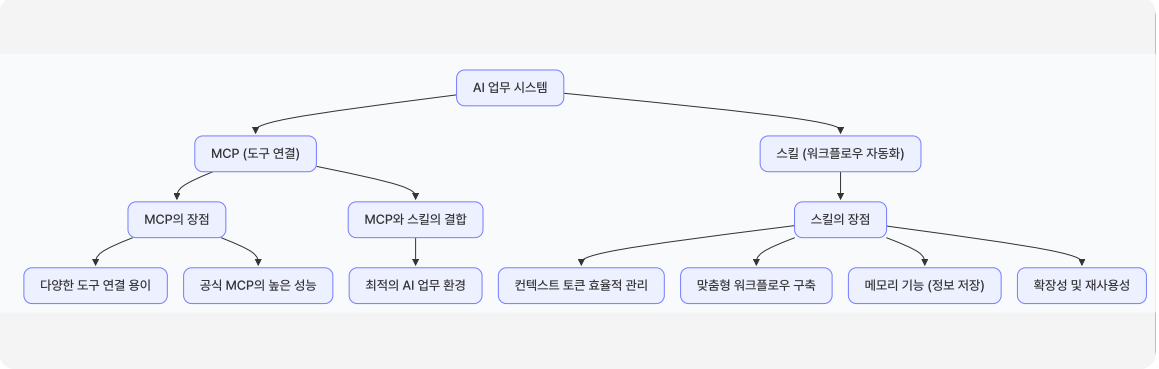

- **스킬의 장점**: 스킬은 MCP보다 더 높은 자유도를 제공하며, Claude Code와 함께 사용하기에 매우 효과적입니다. [A]
    - **컨텍스트 효율성**: 스킬은 처음 시작할 때 컨텍스트 토큰을 거의 사용하지 않으며, 특정 작업에 필요한 툴의 컨텍스트만 로드하여 효율성을 높입니다. [A]
    - **맞춤형 워크플로우**: 사용자의 특정 업무 패턴에 맞춰 스킬을 직접 만들 수 있어, 채널 ID 저장, 특정 파일 바인딩 등 개인화된 메모리 기능을 구현하기 용이합니다. [A]
    - **확장성**: Gmail이나 구글 캘린더처럼 세팅이 어려운 도구도 스킬로 만들면 동료들과 공유하여 확장하기 좋습니다. [A]
- **MCP와 스킬의 결합**: 궁극적으로는 MCP를 사용하더라도 스킬과 함께 사용하는 것을 추천합니다. [A]

- MCP는 다양한 도구를 쉽게 연결하는 표준화된 방법을 제공하고, 스킬은 그 위에 개인화된 워크플로우와 효율적인 컨텍스트 관리를 더합니다. [A]
- 이를 통해 AI는 필요한 맥락을 자동으로 수집하고, 사용자는 복사-붙여넣기 없이도 AI와 함께 효율적으로 일할 수 있는 나만의 Context Sync 스킬을 구축할 수 있습니다. [B]

3.3 Context Sync 스킬 구축 실습

Context Sync 스킬은 사용자가 선택한 도구들에서 맥락을 자동으로 수집하여 AI가 활용할 수 있도록 돕는 맞춤형 스킬입니다.

단계	설명
1. 스킬 설치	`npx skills add` 명령어를 사용하여 미리 준비된 Context Sync 스킬을 설치합니다. [A]
2. 프로젝트 구조 파악	`explore` 서브 에이전트를 사용하여 현재 프로젝트의 파일 시스템을 읽고 필요한 정보를 추출합니다. 이는 외부 정보와 내부 파일 정보를 통합하는 데 중요합니다. [A]
3. MCP 서버 연동	MCP 서버즈 레포지토리에서 필요한 MCP 서버를 찾아 커맨드 라인 또는 Claude AI 커넥터를 통해 연동합니다. [A]
4. 정보 병렬 가져오기	슬랙, Gmail, 구글 캘린더, 노션 등 연동된 각 도구에서 정보를 병렬로 가져와 서브 에이전트를 통해 통합합니다. [A]
5. 스킬 업데이트 및 최적화	만들어진 스킬을 바탕으로 하나하나 업데이트하고, `니 툴 서치` 기능 등을 활용하여 컨텍스트 토큰 사용을 최적화합니다. [A]

- **Context Sync 스킬의 목표**: 이 스킬은 여기저기 흩어진 맥락을 자동으로 모아주는 나만의 도구를 만드는 것을 목표로 합니다. [B]
- **AI의 역할**: AI는 기술적으로 복잡해 보이는 병렬 실행이나 정보 통합 과정을 매우 쉽게 처리합니다. [A]
- **궁극적인 효과**: MCP와 Context Sync 스킬을 통해 도구들을 AI에 직접 연결하면, 맥락 문제가 80~90% 해결되어 업무 효율성이 크게 향상될 것입니다. [A]

글을 작성하세요. 블록을 추가하려면 '/'를 입력하세요