BOTHILD Å. NORDSLETTEN

Starta opprop mot manns-dominans

SIDE 12

Halvorsen vil rykke opp med Bryne

SIDE 22 OG 23

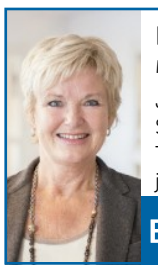

Randi Tveit
Megler MNEF
JÆRMEGLEREN
Storgata 14, Bryne
Tlf. 51 77 89 90
jeren@em1sr.no
EiendomsMegler 1

Jærbladet FREDAG

NR. 128 | 70. ÅRGANG | LAUSSAL 35,- | 02.11.18

JBL.NO

Spør folket til råds i ny storsatsing

SIDE 4 OG 5

NÆRBØ SENTRUM: Eiendomsutvikler Kristen Helland (t.v) har fått med seg Skjalg Espedal fra Gann Tre for å få fortgang i utbyggingen av Meieritomta på Nærbø. Nå vil de høre innbyggerne sin mening om prosjektet.
FOTO: ÅGE BJØRNEVIK

coop mega

-30%
ALL FERSK FISK
Fra fiskedisken. Utvalget kan variere fra butikk til butikk. (Gjelder ikke industripakket fisk)

3 for 99
COOP KJØTTDEIG
Storfe 400 g. Pr pk. Pr kg 82,50

-40%
ALLE SINGLE 1,5 L BRUS FRA RINGNES
Utvalget kan variere + pant

KUPP
-40%
ALL COOP KAFFE
Utvalget kan variere.
Fra 225 g/16 kapsler

-30%
JORDBÆR/BRINGEBÆR/BLÅBÆR/BJØRNEBÆR
Fra 125 g

Tilbudene gjelder ut uken. Forbehold om utsolgt og trykkfeil - www.coop.no

NATTÅPNET TORSDAG 8. NOVEMBER 10-24

STOR ÅPNINGSFEST
NYE JÆRHAGEN

Fullspekket program og knallgode tilbud i butikkene!

Se program og tilbud på jaerhagen.no

JÆRHAGEN

KICKSTART!
ELKJØP – POWER – G-SPORT – SPORT OUTLET – THANSEN ÅPNER KL 7

7 090007 241233

MEININGAR

OM JÆRBLADET
Jærbladet kjem ut mandag, onsdag og fredag, og er ein del av Nordsjø Mediakonsernet. Opplag: 12.930

DELTA I DEBATTEN
Send gjerne innlegga til **redaksjon@jbl.no**, eller via **www.jbl.no.** Skriv ikkje for langt. Jærbladet tek atterhald om redigering.

LEDER

KrFs skjebnevalg

I dag avgjør 190 delegater på partiets ekstraordinære landsmøte, om landet skal få ny regjering. Én måned er gått siden Knut Arild Hareide ga sin oppfordring om at partiet burde gå i regjeringsforhandlinger med Senterpartiet og Arbeiderpartiet. Reglene for alt fra delegatutnevnelse til votering, ble til mens man gikk, og gav opphav til konflikt. Rogalands helblå fylkesdelegasjon var ett av flere stridspunkter, i en kamp som bare ble hardere, etter som alvoret i saken ble klarere.

Før fjorårets stortingsvalg gikk KrF til valg på et urealistisk regjeringsalternativ med KrF, Venstre og Høyre, ikke å gi regjeringsmakt til Frp og samtidig peke på Erna Solberg som sin foretrukne statsministerkandidat. Velgerne oppfattet med rette KrF som uklare. I etterkant av valget varslet Hareide at partiet ikke ville frede Erna Solberg som statsminister gjennom hele perioden, og innvarslet en sjelegranskning som skulle resultere i et tydelig retningsvalg. Der er KrF nå.

Partilederen som i flere år har svart unnvikende på spørsmål om KrFs politiske havn - i sentrum ja, men til høyre eller venstre? - blir nå kritisert for å presentere sitt standpunkt. Med fasit i hånd, i form av 190 delegater, er det klart at uansett hva Hareide kom til å lande ned på, kom et stort mindretall i partiet til å bli skuffet.

Medieinteressen har vært enorm, og flere har også meldt seg inn i partiet. Men enn så lenge er det landets politiske framtid, ikke partiets, som har motivert leserne. To dager før landsmøtet kunne TV 2 presentere en gallup der KrF får en velgeroppslutning på 3,0 prosent. Oppslutningen er den laveste for partiet siden Kantar TNS startet sine velgermålinger i 1964.

Retningsvalget skal være en avstemning om KrFs sjel, men bygger også på en analyse av hvem som er partiets framtidige velgere. Hå-ordfører Jonas Skrettingland er delegat på landsmøtet, og sier til Jærbladet at han tror det vil gjøre partiet godt å få landa prosessen nå, og håper at partiet greier å samle seg om det alternativet som blir valgt. Uansett utfall, vil partiet komme til å trenge sine kjernevelgere, om det også i framtida skal holde hodet over sperregrensa.

Jærbladet Partipolitisk uavhengig avis. Grunnlagt 1949 av Jon Fatnes

KIRSTEN MARIE MYKLEBUST
ansv. redaktør og dagleg leiar
452 00 180
kirsten@jbl.no

ØYVIND ULLAND SANDSMARK
redaksjonssjef
971 23 788
oyvind@jbl.no

PFU Jærbladet arbeider etter Ver Varsam-plakatens reglar for god presseskikk. Dei som meiner seg ramma av urettvis omtale, vert oppmoda til å ta kontakt med redaksjonen. Pressens Faglege Utvalg (PFU) er eit klageorgan oppnemd av Norsk Presseforbund. Dei handsamar klager mot pressa i presseetiske spørsmål. Adresse: Rådhusgt. 17, postboks 46 Sentrum, 0101 Oslo. Tlf. 22 40 50 40, faks: 22 40 50 55.

Om samskaping i Brynebyen vår

Brynekonferansen
Ida Jaarvik Hetland
Stolt brynebu og mamma til to

«Bykonferansen på Bryne er den viktigaste møteplassen for alle som er opptekne av framtida for og vidareutviklinga av Bryne og regionen. (...) difor vil me invitera ressurspersonar frå ulike samfunnsområde til å meina noko om Bryne og korleis me som by kan utvikla oss sunt og berekraftig i åra som kjem.» (ref. nett). Den 9. november går årets Bykonferanse av stabelen, og i lys av at 9 av 10 foredragsholdere per 31.10 er menn i en gitt aldersgruppe, vil jeg gjerne dele noen tanker rundt samskaping og innovasjon i Brynebyen vår.

Brynebyen er en ung by, men like fullt et aktivt regionssenter med befolkningsvekst, god kjøpekraft og et bredt spekter av tilbud til sine innbyggere og til bedriftene den huser. Byer er viktige knutepunkt for entreprenørskap og kreative ideer, hvor Bryne er intet unntak. Bryne må i årene som kommer legge til rette for at byen blir en arena for innovasjon som kan drive frem verdiskaping, både i form av kunnskap, kapital og arbeid. Bryne har en viktig rolle som pådriver for denne verdiskapningen. Men forutsetningen for å lykkes med nettopp dette, er samskaping. Det mangfoldet av mennesker som byen består av, definerer våre unike forutsetninger for å lykkes som by. Vår unike kulturelle bakgrunn, interesser, kompetanse og erfaring er viktige biter i det store puslespillet kalt byutvikling. For å avansere i samfunnet, må vi finne de gode løsningene sammen; uavhengig av hvilke næringer vi kommer fra, hvilke interesser vi har eller i hvilken sektor vi jobber. Uavhengig av kjønn, og uavhengig av alder.

Bryne er og skal være en by for alle, og det bør gjenspeiles i dem som skal mene noe om den, og dem som skal være med og påvirke utviklingen videre. Under årets Bykonferanse savner jeg en stemme fra kulturlivet, fra idretten, fra lag- og organisasjoner. Jeg savner en stemme som er 13 år og full av barnslig liv og «crazy ideer» om Brynebyen. Jeg savner en som har noe å si om integrering, og hvordan vi kan bli enda bedre på dette i Brynebyen. Målet må jo være at vi skal være den beste byen å bo i, for alle.

Visste du at Bryne ungdomsskule blir regnet som en av de beste skolene på Ungt Entreprenørskap i Norge, med den prisvinnende læreren Erling Knutzen i spissen? Erling og teamet på skolen inspirer til en verden av muligheter hvor entreprenørskap blir brukt som undervisningsmetode. Dette året er fokuset på å løse utfordringer i lokalsamfunnet vårt. Tenk å brukt disse flotte ungdommene inn i planleggingen av Brynebyen, og fått hørt mer om hva de tenker!

SAVNER BREDDE: – Bryne er og skal være en by for alle, og det bør gjenspeiles i dem som skal mene noe om den, og dem som skal være med og påvirke utviklingen videre, skriver Ida Jaarvik Hetland.
FOTO: PRESSEBILDE

Vi må se på samskaping som et kollektivt samfunnsoppdrag. Hvordan vil vi at våre unger skal vokse opp, hvilken by ønsker vi å legge grunnlag for? Brynebyen skal være for alle, og da må mangfoldet reflekteres i diskusjonen. Tenk for en spennende arena Bykonferansen kunne vært for akkurat denne koblingen, dere!

Kuttar i miljø, institusjonar og heimetenesta

Helsestell
Olav Spanne
Kleppe

Ja, så står det i Jærbladet 24.10.18. Då er mitt spørsmål: Kor skal ein kutta? ER det på løn eller er det på arbeidsstyrken, eller kanskje det er oss eldre som er brukarar? Eg er best kjend med heimetenesta eller det eg vil kalla heimesjukepleien. Eg har no også litt erfaring frå institusjonar også. Eg har vore pasient både på Sirkelen og Kleppheimen. No bur eg åleine heime i leiligheita som eg og kona kjøpte i 2012, nemleg i Skulevegen.

Eg har så manske sjukdomar som ein mest kan ha. For tida er rullestolen min faste sitjeplass og den flyttar meg frå stad til stad.

Eg er avhengig av heimesjukepleien si hjelp. Dei kjem her kvar morgon og hjelper meg med reinhald og sårstell av tærne. Kvar torsdag må dei attåt stella såra som eg har på båe leggane. På høgre foten så seies det at eg har hatt sår i 16 år, men eg hugsar at eg hadde nokre stygge sår der alt fyrsta på 1990-talet. På den venstre leggen braut det ut for omlag fire år sidan. Eg har vore innlagd på sjukehus og på fleire kontrollar på SUS sin hudavdeling. Såra vert stelte på beste måte, meiner eg. Eg kunne i alle fall ikkje gjort det sjølv, då eg ikkje har balanse til å stå så lenge, og sit eg, når eg ikkje ned.

No lurar eg på om heimesjukepleiarane skal bruka mindre tid på meg? Tida dei brukar er knapp nok, dei har aldri tid til å setja seg ned og prata med meg. Slik eg bur så kan eg sjå sjukepleiarane på gata utforbi. Då ser at at dei ikkje går, nei, dei spring for å koma til neste pasient. Skal det skjerast ned på mannskapet, så er eg redd for at dei spring så mykje at kroppen deira seier stopp. Kan skal då hjelpa oss eldre? Skal dei få mindre løn? Løna deira veit ikkje så mykje om, men den er etter det eg forstår ikkje så høg. Det er nok ikkje difor at dei har valt dette yrket. Det same som dette kan ein også sjå på institusjonane. Så er det oss brukarar. Vert me færre? Eg les i avisar og andre media at vi får ei eldrebølge snart, medan unge som kan at over jobben som trengs innan helsestell vert færre og færre. Kvinnene føder færre born no enn dei gjorde for nokre år sidan. Eg meinar å ha lese at for nokre år sidan, så fødde nokske kvinner 1,8 born i snitt for dei som er i den alderen at dei kan få born. No er den nede i 1,2 per kvinne. Så kva vil då dei styrande gjera for at vi eldre skal få hjelpa vi treng? Eller er det ein plan at vi på ein ellar annan måte skal verta færre? Ei løysing er då at dei sjukaste får ei eller anna form for avliving.

Kva meiner Sund med utsagnet om at dei som i dag får individuelt vert gjort i grupper. Eg berre spør eg.

VI FEIRER 25 FANTASTISKE ÅR I MØBELRINGEN MED JUBILEUMSFEST

SPAR 4.599

18.399*

EASY MODULSOFA OPPSETT 1-SETER, MS, 2,5 SETER V TD ARM A. TEKSTIL DANNY BLUE. SORTE 8 CM BEN. 232X327 ~~KR 22.999~~ **KR 18.399 SPAR KR 4599**
MALIN SOFABORD 128X80 CM H50, MØRK GRÅ STONELOOK, METALLBEN ~~KR 3.999~~ **KR 3.199 SPAR KR 800** **MALIN** SOFABORD 55X45 CM H45, LYS GRÅ STONELOOK, METALLBEN ~~KR 1.999~~ **KR 2.499 SPAR KR 500**

SPAR 5.000

22.999*

VISION OPPSETT 3 ARM 2 TEKSTIL TWEED GREY, BEN HVITOLJET 244,5 X 309,5 X D 88 CM ~~KR 27.999~~ **KR 22.999 SPAR KR 5.000**

SPAR 6.761

12.999*

BRUNSTAD DELTA STOL M/SKAMMEL HUD CLASSIC NERO, EIK HVITOLJET. ~~KR 19.760~~
NÅ KUN KR 12.999 SPAR KR 6.761

BEGRENSET ANTALL!

SPAR 4.000

7.999*

FELICIA MF LØFT SICILIA GREY. ~~KR 11.999~~
NÅ KUN KR 7.999 SPAR KR 4.000

SPAR 7.400

29.599*

SANDEFJORD 2,5-VINKEL -1,5 ARM J TEKSTIL MINE KOKS, BEN E MATT SORT B 236 X D 85 X L 182 X H 84 CM **INTRODUKSJONSPRIS KR 29.599 SPAR KR 7.400**
PRIS ETTER KAMPANJE KR 36.999 20% RABATT PÅ ANDRE MODULER OG OPPSETT I TEKSTIL MINE **FJØRÅ STOL** TEKSTIL MINE MANGO, BEN U MATT SORT B 63 X D 73 X H 83 CM **INTRODUKSJONSPRIS KR 6.999 SPAR KR 1.000**
PRIS ETTER KAMPANJE KR 7.999

SPAR 8.155

8.155*

BEGRENSET ANTALL
KUN 10 STK!

EKORNES METRO STOL M/KRAKK ~~KR 16.310~~ **KR 8.155 SPAR KR 8.155**
PRISEN GJELDER HUD PALOMA SPESIAL BLACK. SPESIAL HUD AVVIKER NOE I GREP OG STRUKTUR. **ØVRIGE VARIANTER ÷20%**

50% RABATT

SPAR 10.429

10.429*

WONDERLAND HARMONY KONTINENTALSENG JUSTERBAR HOFTESONE. PREMIUM HYPERFLEX OVERMADRASS, COMFORT POCKET, TEKSTIL NERO. TILLEGG FOR GAVL.
150X200 ~~KR 20.858~~ **KR 10.429 SPAR KR 10.429**
180X200: ~~KR 22.511~~ **KR 11.999 SPAR KR 10.512**

Kundeklubb

TILBUD!

Vi feirer med **÷20% PÅ ALLE ORD. VARER**

*GJELDER IKKE WOODSTORY, HØDNEBØ OG FAST LAVPRIS-PRODUKTER

MELD DEG INN I DAG!
SEND SMS «MØBELRINGEN» TIL 2229

Åpent: Hverdager **10-20** Lørdag **10-16**

*Prisene er kundeklubbtilbud og forutsetter medlemskap i kundeklubben. meld deg inn i butikken eller send sms «MØBELRINGEN» til 2229.

MØBELRINGEN®

I. BJØRNSEN AS
KÅSEN, BRYNE - TLF. 51 78 50 20

NYTT

KONTAKT OSS
Epost: **tips@jbl.no**
Tlf: **400 07 900**

SOSIALE MEDIER
Twitter: **@jaerbladet**
Facebook: **jbl**
Instagram: **#jaerbladet**

Spør folket hva de vil ha p

Gann Tre går inn som utbygger på Meieritomta på Nærbø. En spørreundersøkelse avgjør hvordan prosjektet blir.

UTBYGGING: - Vi har aldri gjort det på denne måten før, så dette blir spennende, slår daglig leder Skjalg Espedal i Gann Tre fast.

I går lanserte utbyggerne av Meieritomta en egen Facebook-side med lenke til spørreundersøkelsen. Nå håper Espedal og samarbeidspartner Kristen Helland på mange innspill om hva som er viktig for folk som vurderer å kjøpe bolig på den sentrale tomta på Nærbø.

- Vi åpner for alt fra leiligheter til familieboliger, og tenker i utgangspunktet å bygge et sted mellom 80 og 100 boliger, fordelt på flere byggetrinn. Når spørreundersøkelsen er ferdig, går vi i gang med mer detaljerte planer, forteller Espedal, som håper på salgsstart for de første boligene i mars.

En boligdel og en næringsdel

Meieritomten Utvikling AS har jobbet med utviklingen av Meieritomta i over sju år. Tidligere i år kjøpte de eiendommen av Tine.

Nå blir prosjektet splittet i to: en næringsdel og en boligdel. Næringsdelen står de opprinnelige eierne av Meieritomten Utvikling AS (se faktaramme) bak. For boligutbyggingen skal det opprettes et eget aksjeselskap, der Gann Tre eier halvparten og eierne av utviklingsselskapet den andre halvparten. Også tomta skal deles i to.

- Det har vært en lang vei, og mange er interessert i hva som skjer med tomta. Nå får de muligheten til å være med og påvirke selv, sier Kristen Helland i Meieritomten Utvikling AS.

Familien Helland er direkte medeier i utviklingsselskapet gjennom Dkar Eiendom, og er i tillegg en av de store eierne i K2 Stavanger, som har den største eierandelen i utbyggingen.

Det har vært en lang vei, og mange er interessert i hva som skjer med tomta. Nå får de muligheten til å være med og påvirke selv.

Kristen Helland, eiendomsutvikler

Fakta

Utbygging på Meieritomta

- Meieritomten Utvikling AS har stått for utvikling av Meieritomta på Nærbø, og kjøpte tomta av Tine tidligere i år. Selskapet er er eid av K2 Stavanger AS (60 prosent), Dkar Eiendom AS (20 prosent) og Hagman Holding AS (20 prosent).
- Reguleringsplanen ble vedtatt i juni 2014, etter en flere år lang prosess.
- Det kan bygges inntil 140 boliger på Meieritomta. Antall etasjer kan trappes opp fra to nærmest Torlandsvegen til sju nærmest jernbanelinja. I tillegg kan det bygges et sørvendt næringsbygg på inntil 9000 kvadratmeter mot Bernervegen og Nærbø sentrum. Under bakken er det planlagt egen parkeringskjeller.

Rema 1000 inn, håper på politiet

I næringsdelen er det allerede skrevet kontrakt med Rema 1000, som skal ha 1500 kvadratmeter. Innflytting er avtalt til 2021 eller 2022.

Meieritomten Utbygging har også levert tilbud på kontorer til Jæren lensmannskontor, men foreløpig holder politiet kortene tett til brystet.

- Nå får vi se hva de sier. Vi ligger midt mellom Brusand og Skjævelandsbrua, så vi mener beliggenheten her er perfekt, sier Kristen Helland.

Lensmannskontoret skal ha rundt 2500 kvadratmeter, og i anbudet er det signalisert at de ønsker å være på plass til november 2020.

- Det er også plass til mer i næringsdelen. Hvor mye vi kommer til å bygge, er avhengig av markedet. Vi må se hvilke leietakere vi klarer å få inn, sier Helland.

Han er ganske sikker på at de ikke kommer til å bygge så mye som reguleringsplanen åpner for: 9000 kvadratmeter med næringslokaler og 14.000 kvadratmeter med bolig.

- Markedet er et annet nå enn i starten av 2014, slår Helland fast.

Tanken i utgangspunktet var at en stor del av næringsarealene skulle leies ut til Hå kommune, men det politiske flertallet takket nei til planene. Det er en viktig grunn til at det har tatt lang tid komme videre. Bråbremsen i markedet etter oljesmellen i 2014 er også en viktig grunn.

- Nå har vi gjort oss ferdig med bunnen, og går lysere tider i møte. Vi har stor tro på dette prosjektet, sier Skjalg Espedal i Gann Tre.

Vil ta flere år

Hele Meieritomta på Nærbø er på rundt 16 dekar. Rundt halvparten skal brukes til bolig og rundt halvparten til næring.

- Vi har stort spillerom innenfor den vedtatte reguleringsplanen. Byggingen av næringsdelen og boligene kommer til å foregå uavhengig av hverandre, så vi har stor fleksibilitet, sier Kristen Helland.

Grunntrekkene i reguleringsplanen, med de laveste boligene mot Torlandsvegen og de høyeste

Kommunestyret gir tommel opp for nytt barnehage-lån

TIME: Time kyrkjelege fellesråd har ei barnehagetomt på Stemmen ved Håland på Bryne, men ønskjer seg ei anna tomt, der Karlsenhuset ligg i dag, like ved Bryne kyrkje. Planen er å få omregulert Stemmen-tomta til bustader, selja henne og kjøpa den sentrumsnære tomta.

I kommunestyret tysdag bad Geir Pollestad (Sp) om at saka blei utsett. Han understreka at han var positiv då Stemmen skulle bli barnehagetomt, men trur at politikarane hadde sagt nei dersom dei hadde blitt spurte om å tillata bustader på Stemmen i utgangspunktet. Han ville derfor ikkje ta stilling til lånet før saka om omregulering er avgjort.

Då kommunestyret skulle røysta om utsetjing, fekk forslaget til Pollestad berre 11 av 27 stemmer (Spx4, MDG, SV, Apx5). Dermed gjekk saka vidare til vanleg behandling.

Ved endeleg røysting var det berre Bjarte Solheim (V) og Alf-Inge Håland (H) som gjekk imot å yta eit lån på 6,9 millionar kroner. Det betyr at saka gjekk gjennom, med vilkår at Time kyrkjelege fellesråd først har selt Stemmen-tomta og innfridd eksisterande lån ytt av kommunen før det nye lånet er i boks.

på Meieritomta

SAMMEN VED KRATERET: Kristen Helland (t.v.) i Meieritomten Utvikling AS og Skjalg Espedal i Gann Tre har ingen stor jobb igjen med å grave ut parkeringskjelleren. Nå går de sammen om å bygge 80-100 nye boliger sentralt på Nærbø. FOTO: ÅGE BJØRNEVIK

mot jernbanelinja, kommer til å bli fulgt opp.

- Det er naturlig, ut fra solforholdene, sier Helland.

Skjalg Espedal forteller at det trolig vil ta minst fem år før alle boligene står klar.

- Til sammenligning bygde vi ut Skulehagen på Kleppe. Der var det 130 boliger, og vi brukte rundt sju år, sier Espedal.

Gann Tre skal ha ansvar for byggingen av boligene.

- For oss snakker vi om en ordrereserve på 200-250 millioner kroner i dette prosjektet. Det gir trygghet for driften og arbeidsplassene, sier Espedal.

Den store jobben med å rive meieribygningene startet for to år siden, og ble fullført i fjor. Siden da har tomta sentralt på Nærbø, like ved Loen og Amfi-senteret, ligget som et stort krater, med tydelige tegn etter de dype kjellerne der meieriet blant annet lagret Jarlsberg-ost. Mange har spurt seg hva som hva som skal skje. Nå er de litt nærmere et var.

Åge Bjørnevik
abj@jbl.no

Spente før dommedag

Jæren har fire delegatar i fredagens KrF-landsmøte, som langt på veg avgjer landets nære politiske framtid.

POLITIKK: Østfold var sist ut av fylka som skal senda delegatar til fylkesårsmøta, i ein maraton som starta med lokallagsrøystingar. 190 raude, blå og gule delegatar er fortløpande blitt talde opp av landets mediehus. Dei fire frå Jæren føretrekkjer eit samarbeid til høgre.

- Det er fordi me får mest gjennomslag for vår politikk der, meiner Jan Gunnar Mattingsdal, som særleg trekkjer fram moglegheita for å gjera endringar i abortloven.

- Det er fordi eg trur KrF vil få mest gjennomslag med dagens regjering. Me har fått stort gjennomslag i dei fem åra som er gått, og eg trur potensialet er stort for å få gjennomslag i åra framover, seier Jarle Tollaksen, som i motsetnad til dei tre andre delegatane frå Jæren, sit i KrFU-delegasjonen.

- Eg har heile tida sagt at eg ønskjer at KrF skal vera eit konstruktivt støtteparti til den sitjande regjeringa, men ikkje gå inn sjølv. Det har eg sagt på lokallagsmøtet i Hå og på fylkesårsmøtet, seier Jonas Skrettingland.

- Så har eg sagt at viss partiet vil i regjering, bør det vera på ikkje-sosialistisk side.

Siste delegat, Unni Sirevåg Lende, var ikkje tilgjengeleg.

Voteringsrekkjefølge

Partileiinga har innstilt på først å røysta over om KrF skulle inn i regjering, før så i neste omgang å bestemma side. Dette vart grunngjeve med at partiet lova ikkje å freda Erna Solberg som statsminister, etter valet i fjor haust, og at dagens situasjon ikkje er tilfredsstillande.

- For min del, som vil inn i regjering, er den rekkjefølgja som partiet har innstilt på, bra, seier Jarle Tollaksen.

Skrettingland og Mattingsdal vil heller sitja i opposisjon enn å regjera med venstresida, men med den planlagde voteringsmåten vil det alternativet falla ut i første omgang. Votering kan også gjerast på andre måtar: ved å røysta over opposisjonalternativet og dei to regjeringsalternativa samstundes, og så gå vidare med dei to alternativa som får flest røyster. Alternativt kan opposisjonsalternativet setjast opp mot å regjera med venstresida, og deretter, i ein ny runde, setjast opp mot å regjera med høgresida.

Ønskjer opa votering

Grupperinga som støttar partileiaren, har eit ønske som skriftleg og hemmeleg votering. Synet på votering har ein tendens til å hengja saman med ønskt regjering.

- Eg ønskjer at det skal vera opa, og ikkje skriftleg, votering, seier Mattingsdal.

- Det er fordi alle bør kunna stå inne for det dei røystar på, og for å unngå at folk blir mistenkjeleggjort dersom resultatet blir veldig tett.

- Eg tenkjer at det ikkje betyr så mykje. Folk må stå for det dei meiner, så for meg kan det veldig godt vera ope, seier Skrettingland.

Jarle Tollaksen peikar på at medan Rogaland gjekk for ein fleirtalsmodell, valde dei andre fylkeslaga ein forholdstalsmodell. Han meiner ei opa votering vil sikra ein legitim prosess, og at det vil vera i tråd med tradisjonen i partiet.

- Det er ikkje snakk om noka hekksejakt, men delegatane er valde på bakgrunn av sitt standpunkt. Det er ei ærleg sak at dei kan ombestemma seg, men då må dei kunna stå for det og visa det.

Blir leiarskifte eit tema?

Eit tema som lurer i bakgrunnen, er om Knut Arild Hareide vil truga med å gå av dersom han ikkje får støtte for sitt syn, eller om nokon andre i partiet vil krevja det.

- Det er ikkje det som er saka nå. Nå er saka eit politisk retningsval, og så er leiarspørsmålet eit anna, seier Jonas Skrettingland.

Fleire mediehus har meldt at Hareide har fortalt sentralstyre at han vil gå av, etter kvart, dersom han ikkje vinn fram med sitt syn. Eit eventuelt kabinettspørsmål vil ikkje påverka korleis Skrettingland vil røysta.

- Då tenkjer eg at partiet er viktigare enn leiaren. For meg vil ikkje det bety noko frå eller til.

Jarle Tollaksen har ikkje eit klart råd til partileiaren, men ser at vil bli vanskeleg for Hareide å halda fram, når han ikkje får fleirtal bak sitt politiske prosjekt. Jan Gunnar Mattingsdal meiner nokon andre bør køyra løpet vidare, dersom Hareide ikkje vinn fram.

Spente delegatar

- Eg kjenner meg ikkje sikker, sjølv om eg trur det er mest sannsynleg at me fell ned på blå regjering, og at sjansen er mindre og mindre for at det blir regjering med venstresida, seier Jan Gunnar Mattingsdal, som er spent på utfallet av landsmøtet.

Jonas Skrettingland ser fram til at ei avgjersle blir teken.

- Uansett utfall vil det bli greitt å få landa dette, og så håper eg at partiet greier å samla seg om det som blir valt, seier Hå-ordføraren.

Snorre Standish Norheim
snorre@jbl.no

Fakta

Ekstraordinært landsmøte

Partileiar Knut Arild Hareide varsla for ein månad sidan at han ville gå i regjeringsforhandlingar med Ap og Senterpartiet.

Det trengst 96 røyster for å få fleirtal. VG si oversikt syner at 90 raude delegatar vil i regjering med Ap og Sp. 99 blå delegatar vil i regjering med H, Frp og Venstre.

DELEGAT 1: Jan Gunnar Mattingsdal. FOTO: ROGALAND FYLKESKOMMUNE

DELEGAT 2: Jarle Aarbakke Tollaksen. FOTO: KRFU

DELEGAT 3: Jonas Skrettingland. FOTO: TARJEI HÅLAND

DELEGAT 4: Unni Sirevåg Lende. FOTO: ANNE BERIT HATLEM

BLOCK WATNE®

Visning tirsdag 6. november kl. 17 - 18

Gabriel Edlands veg 16-24 Orstad Utsyn

Moderne eneboliger med flott takterrasse

4 soverom, to stuer, to bad og en stor hagebod i garasjens underetasje.
3 boliger med dobbel garasje og en bolig med enkel garasje.
Pris fra 6 448 000,-

blockwatne.no/orstad

Sted: Gabriel Edlands veg 16, 4353 Klepp stasjon. **Kontakt:** Kåre Vigdel, 916 00 086

Et selskap i OBOS-konsernet

KE 86 www.schjarven.no

Ueinige om klimanettverk

TIME: I juni bad Anne Helen Eide (MDG) administrasjonen om å få ei sak på eit mogleg medlemskap i Klimapartner-nettverket i Rogaland. Tysdag kom saka tilbake til kommunestyret, men Eide var ikkje fornøgd med arbeidet til administrasjonen.

Framlegget til vedtak var at «Time kommune vil vurdera deltaking i Klimapartner Rogaland i samband med revisjon av «Kommunedelplan for energi og klima 2011 - 2022» som vil ha oppstart i løpet av 2019». Eide var skuffa over at administrasjonen ikkje kom med meir informasjon om prosjektet, men ho lanserte likevel eit alternativt forslag om at kommunen skal bli medlem - og ikkje berre vurdera det på sikt.

Eide fekk tydeleg støtte frå Ap-politikarane Maren Vardøy-Lie og Anne Brit Ree.

- Kor mange gongar skal denne saka fram og tilbake før det faktisk kjem fakta på bordet? spurte Vardøy-Lie, medan Ree gav uttrykk for at ho var skuffa over det som kom på bordet frå administrasjonen.

- Det held ikkje. Så kanskje er det naturleg å senda saka tilbake til administrasjonen og seia at me ønsker dette skikkelig utgreidd. Dette er viktig, understreka ho.

- Eg, og gruppa mi, synest at det er naturleg at denne saka kjem opp til behandling når kommunedelplanen for energi og klima skal reviderast i 2019. Derfor vil me stemma nei og seia ja til å følga vedtaket slik det står, repliserte Andreas Vollsund (H).

Forslaget til Eide fekk åtte røyster (MDG, SV, V, Apx5). Rådmannen si innstilling fekk 19 røyster, dermed blir det ikkje nye diskusjonar rundt Klimapartner-nettverket før til våren.

For Time kommune sin del vil årleg medlemskontingent vera 50.000 kroner. I juni påpeika ordførar Reinert Kverneland (H) at kommunen frå før er med i Klimanettverk Jæren og er representert i arbeidet med ny regionalplan for klimatilpassing. Han meinte derfor at kommunen må prioritera avsette personalressursar på desse to pågåande arbeida, og ikkje bli med i fleire nettverk med same tematikk.

Nils-Ove Støbakk
nils-ove@jbl.no

Bare lave priser

15,00

APPELSIN
Løsvekt, 15,00 pr. kg

10,00

MEIERIET KVARG BLÅBÆR 150
REMA 1000, 150 g, 66,67 pr. kg

59,00
PR. KG

LAMMEKJØTT SALT
Gilde, 59,00 pr. kg

99,00

ØRRETFILET M/SKINN 700G
Sjøfrisk Norge, 141,43 pr. kg

20,00

KJØTTPØLSE U/SKINN
Uten skinn, Nordfjord, 800 g, 25,00 pr. kg

3 FOR 2

TULIPANER 7-PK
59,00 pr bukett

REMA 1000

Gjelder i Rogaland og Etne i Hordaland til og med 04.11.2018 - Kun til private husholdninger. Vi tar forbehold om eventuelle trykkfeil og at noen varer kan være utsolgt.

FORNØYD: Daglig leder Sven Ledaal i Europro har grunn til å smile om dagen. FOTO: TRUDE HÅLAND

Nesten helt til topps

Europro som holder til i Klepp, ble nummer fem av hele 185 Gaselle-bedrifter i Rogaland.

NÆRINGSLIV: Det ble klart etter Gaselle-konferansen som ble holdt i Stavanger tirsdag ettermiddag. Gasellekonferansene er Norges ledende møteplass for små og mellomstore bedrifter, som med spenst og mot har vokst seg til å bli lønnsomme suksesshistorier - bedrifter som kalls gaseller. Det er de fire siste årenes regnskaper som legges til grunn for hvilke bedrifter som havner på den gjeve lista. Totalt var det 21 kandidater fra Jæren i 2018. Selve landsfinalen går av stabelen i Oslo, 5. desember.

- VI har kåret gaseller siden 2003, og antallet gjennom årenes løp har selvsagt vært påvirket av konjunkturene, med et kraftig fall under finanskrisen i 2008. Så kom det seg, før neste fall i 2014 etter oljeprisfallet, sier redaktør i Dagens Næringsliv, Amund Djuve, til de flere hundre fremmøtte fra de nominerte Rogaland-bedriftene

- Gasellebedrifter kjennetegnes som modige, sier Djuve.

Enda bedre

I 2017 landet Europro en omsetning på 31,2 millioner med et fint resultat før skatt på nesten to millioner kroner. Det kvalifiserte altså til en femteplass på den gjeve lista, som lages hver høst i regi av Dagens Næringsliv.

- Det er fantastisk gøy at vi er med på gasellelisten, og vi er på ingen måte ferdige med veksten. Europro passerte 2017-omsetningen (31 mill) allerede i mai, så dette blir også et spennende år for oss. Det er kanskje hårete å tro at vi skal doble men vi kommer ikke til å være veldig langt unna, sier Ledaal.

Europro ble startet i 2014 som et rent salgsselskap for de produktene til søsterselskapet MOI AS, som ikke var innen produktsegmentet gjødselhåndteringsprodukter.

Dette gjaldt hovedsakelig produkter til Industri og maskinentreprenører.

Stor tro på ny struktur

I slutten av 2015 valgte MOI AS å overlate salg og markedsføringen av hele sin portefølje (inkludert gjødselhåndtering i Rogaland og Agder fylkene), til Europro.

Det vil si at MOI AS valgte å forlate Felleskjøpet som eneleverandør på gjødselutstyr i dette området, og satse gjennom søsterselskapet Europro.

Et tøft valg, mente mange.

- Flere mente at det var «kjerringa mot strømmen», at vi var «spinngalne». Da er det ekstra kjekt å lykkes. Vi har stor tro på denne modellen med færre produkter, selgere som har færre produktgrupper å konsentrere seg om, og høy kompetanse rundt produktene vi selger. Dette mener vi at er lettere for oss å oppnå i tilstrekkelig grad enn i de «store» systemene. Det er viktig at selgeren har tid til å følge opp hver enkelt kunde, og hvert solgte produkt, sier Ledaal.

Overtok salgsdelen

Med denne filosofien, har Europro har nå økt omsetningen av gjødselutstyret til MOI markant, i forhold til da de var i Felleskjøpet.

Erfaringene fra satsingen i Rogaland/Agder, og økning i salg og markedsandeler, gjorde at Europro i september 2017 også overtok salg og markedsføring av hele porteføljen til MOI AS i resten av landet.

Med et salgsteam på plass i de viktigste landbruksområdene i hele landet, har vi nå anledning til også å ta inn ytterligere noen få produkter. Det første vi har tatt inn nå er et italiensk merke, Castloaders, som er en minilaster både for landbruk og industri. Det er viktig for oss at vi selger få produkter av høy kvalitet som selgerne går hundre prosent god for, og vi er opptatt av å ikke ta inn for mange produkter i porteføljen. De skal vi kjenne ut og inn, sier Ledaal.

Tradisjonen ivaretas

Han er stolt over å holde produksjonen i Norge, og stolt av MOI AS, som den «gamle smiå på Jæren».

- Folk har tilhørighet til produkter herfra, og det skal de fortsatt få. Vi er kanskje ikke blant de billigste, mend det tar vi igjen på kvaliteten, sier Ledaal og smiler.

1. november overtar Europro AS agenturet for Keenan fullfôrmiksere i Norge, og salgsteamet var nylig på en ukes opplæring i Irland med fokus på maskinene, teknologien rundt produktene, og ikke minst sluttresultatet på fôrbrettet til bonden.

- Det har vært rom for å spe på med flere produkter i samme kategori, men ikke så mange at det går ut over MOI Man kan ha noen spenstige tanker, samtidig som man passer på det tradisjonelle. Bøndene her i området har kanskje hatt både to, tre og fire MOI-vogner. Åtte av ti gjødselvogner er skreddersydde på bestilling fra kundene, og vi garanterer kort leveringstid som en unik fordel, understreker Ledaal.

Fakta

Gasellekriterier

- Levert godkjente regnskaper.
- Minst doblet omsetningen over fire år.
- Ha en omsetning på over en million kroner første år.
- Unngått negativ vekst.
- Positivt samlet driftsresultat.
- Vært aksjeselskap

Trude Håland
trude@jbl.no

Kommunestyret seier ja til hall

FLEIRE ETASJAR: Omtrent slik vil den nye storhallen på stadionområdet sjå ut.

ILLUSTRASJON: BRYNE FK / BRYNE VGS

Lokalpolitikarane i Time kommune er klare for ny superhall ved Bryne stadion.

HALL: Tysdag kveld sa 26 av 27 kommunestyrepolitikarar i Time kommune ja til å inngå ein avtale med Bryne Fotballklubb om ein ny hall ved Bryne stadion. Berre Michael Evans (SV) gjekk imot avtalen.

- Eg jublar ikkje, som så mange andre. Slik eg les denne avtalen skal me betala mykje pengar til Bryne FK for ein idrettshall som dei ikkje treng sjølv - men som me treng sjølv, argumenterte Evans.

Det vart tidleg klart at SV-politikaren ville bli åleine om å seia nei.

- Me er på overtid når det gjeld hallkapasitet, men når resultatet blir som dette så må me vera fornøgde, slo Alf-Inge Håland (H) fast.

Håland meiner politikarane kan vera stolte over å ha vore med på det han omtalar som eit løft for heile kommunen.

- Me kjem ikkje til å angra på dette!

Hall i fleire etasjar

Allereie i mars 2017 gjekk Bryne FK ut med dei ambisiøse planane om fotballhall i øvste etasje. Der Jærhallen står i dag vil dei bygga ein heilt ny hall, snudd 90 grader, inn på området der det i dag er små kunstgrasbaner.

Det har ikkje blitt bygd nye fleirbrukshallar på Bryne sidan Timehallen opna i 1986, og både Bryne vidaregåande skule og Bryne Håndballklubb har heile vegen vore positive til ein splitter ny hall - sjølv om friidretten fryktar for si eiga framtid dersom denne hallen blir noko av.

I oktober 2017 sa lokalpolitikarane i Time kommune ja til at rådmannen kunne gå i forhandlingar med Bryne FK om ein leigeavtale for dei to fleirbrukshallane som fotballklubben vil plassera under den nye fotballhallen.

Ville heller ha kommunal hall

Målet var å koma i gang med bygginga i august 2018, og at hallen skulle stå klar til skulestart hausten 2019. Styreleiar Nils Steinsland i Bryne FK reagerte dermed med vantru då rådmann Trygve Apeland i mars 2018 anbefalte at kommunen heller gjekk inn for å bygga sin eigen fleirbrukshall, i staden for å støtta storhallen ved stadion.

Heilt frå dag éin har fotballklubben vore tydelege på at dei treng å ha med seg Time kommune og Rogaland fylkeskommune på laget om den ny hallen skal bli ein realitet.

Fylket sa tidleg ja til å betala leigeutgifter, men ville i utgangspunktet ikkje vera med på å finansiera sjølve utbygginga.

Ny haust, ny innstilling

Det siste året har det vore mykje fram og tilbake i hallsaka. I juni gjekk formannskapet i Time kommune inn for å bygga fleirbrukshall i kommunal regi i staden for å støtta hallprosjektet til Bryne FK, men i kommunestyret blei politikarane einige om å gi fotballklubben ein siste sjanse - og utsette saka til hausten.

Tidlegare i oktober kom saka opp på nytt i formannskapet, denne gongen med ei positiv innstilling frå rådmannen.

Politikarane i formannskapet sa samrøystes ja til å gå vidare med planane om ny storhall, og fleire roste administrasjonen for arbeidet med fylkeskommunen, som ligg an til å ta på seg ein større del av kaka gjennom ei høgare årleg leige.

Formannskapet la til ei presisering om at avtalen skal søka å avgrensa kommunen sin risiko for at garantiansvaret vert gjort gjeldande, og synliggjera at drifta av Jærhallen AS går i balanse. Denne presiseringa stiller òg kommunestyret seg bak.

Uavklart om parkering

I utgangspunktet har den nye hallen ein estimert totalpris på 109 millionar kroner. Dette er inkludert ein parkeringshall til rundt 18 millionar kroner og verdien av tomta (10 millionar kroner) som Bryne FK allereie eig. Parkeringsløysing og eventuell finansiering av den er noko som må avklarast i neste omgang, opplyser Nils Steinsland til Jærbladet.

Om parkeringshallen blir tatt vekk, må Time kommune kanskje gi eit lågare direkte tilskot på grunn av regelverket for offentleg støtte. I så fall blir den årlege leiga til kommunen noko oppjustert, informerte økonomisjef Aud Steinsland til kommunestyret.

Nils-Ove Støbakk
nils-ove@jbl.no

Fakta

Ny hall på Bryne

- Bryne Fotballklubb vil bygga ny hall på stadionområdet, med mellom anna fotballhall på toppen og to fleirbrukshallar under.
- Time kommune seier ja til å betala 300.000 kroner i året for å leiga to idrettshallar på kveldstid og i helgane. Kommunen forskotterar òg spelemidlar på 24 millionar kroner, gir eit kommunalt eingongstilskot på 24 millionar kroner og stiller garanti for eit lån på 51 millionar kroner.
- Rogaland fylkeskommune må òg gjera eit politisk vedtak før avtalen er 100 prosent i boks. Fylket må betala 3,3 millionar i årleg leige i 25 år for å nytta fleirbrukshallane på dagtid.

Slik skal Time kommune avverga lokal «Tolga-skandale»

TIME: Tolga-saka, der tre brør blei registrerte som psykisk utviklingshemma for at kommunen skulle få ekstra midlar, har opprørt folk over heile Noreg. Tysdag tok Thor Inge Kalberg (Frp) opp problemstillinga i Time kommunestyre, gjennom eit spørsmål til ordførar Reinert Kverneland (H). Kalberg meiner det er urovekkande at personar i Noreg kan bli erklært for psykisk utviklingshemma utan at legen har møtt og undersøkt vedkomande, og han vil derfor forsikra seg om at dette ikkje skjer i Time kommune.

«Hva har ordføreren gjort i kjølvannet av Tolga-saken for å kartlegge om noen i Time kommune er feildiagnostisert og utsatt for samme type maktovergrep som i Tolga? Vil ordføreren ta initiativ til å kartlegge om dette også kan ha skjedd i Time kommune, samt ta initiativ til å sjekke om kommunens rutiner er tilstrekkelig gode for å sikre at ikke tilsvarende feil kan skje i fremtiden?» spurte Kalberg.

Reinert Kverneland innleia sitt svar med å seia at dette er ei svært alvorleg sak, og at han sjølv òg vart forferda då han fekk høyra om det som hadde skjedd i Tolga. Ordføraren meiner det er ein reell fare for at fleire menneske i Noreg har blitt utsette for liknande maktovergrep frå offentlege myndigheiter. Sjølv om han ikkje har grunn til å tru at dette har skjedd i Time kommune, har Kverneland likevel bedt om at det blir gjort greie for rutinane i kommunen.

I 2018 er 57 personar registrert som psykisk utviklingshemma i Time kommune. Nå vil ordføraren ta initiativ til ein internkontroll der kommuneoverlegen vil sjekka at diagnosen er gitt etter vurdering av spesialisthelsetenesta, og vurdera om det er behov for nye utgreiingar.

Nils-Ove Støbakk
nils-ove@jbl.no

Politiet har fått nettpatrulje

Fra nå av kan du chatte med politiet på Facebook.

LOVENS LANGE CHAT: - Vi gleder oss til å komme skikkelig i gang med dette. Politiet skal være der innbyggerne er, sier Grete Winge, leder av felles enhet for kriminalitetsforebygging i Sør-Vest politidistrikt.

Nettpatruljen Sør-Vest er den tredje nettpatruljen i landet, i tillegg til Kripos og Oslo. Nettpatruljen sin hovedoppgave er å jobbe kriminalitetsforebyggende, hindre lovbrudd og uønskede hendelser, bygge tillit og ha dialog med innbyggerne.

Fra i dag er politiet tilgjengelig på Messenger på Facebook. Nødsituasjoner skal fortsatt gå via telefonen på 112, og skal du melde fra til politiet om en konkret hendelse skal dette skje som før på 02800.

- Etter hvert ønsker vi å være til stede ved ulike arrangementer, for eksempel slik det ble gjort av Agder-politiet tidligere i år under til Palmesus-festivalen i Kristiansand, hvor politiet tok i bruk Snapchat for å kommunisere med festivaldeltakerne, sier Winge.

Sør-Vest skal i første omgang være tilgjengelige for publikum hovedsakelig på dagtid i ukedagene.

- Kriminalitetsforebygging er politiets primærstrategi, og vi ønsker å gjøre det enkelt for innbyggerne våre å komme i kontakt med oss, avslutter driftsenhetslederen.

Bil mot motorsykkel

KLEPP: Ulykken skjedde mellom Braut og Sandholen tirsdag kveld. Ulykken oppsto i forbindelse med at bilen skulle svinge av veien. Fører av motorsykkel har trolig bruddskader i arm og bein, og ble tatt hånd om av ambulanse og kjørt til Stavanger universitetssykehus.

Bavaria blir verande på Bryne

NÆRINGSLIV: Administrasjonen i Time kommune jobbar med regulering av kommunal eigedom mellom Rosseland skule og Hetlandsgata, samt Trallfavegen 7 der bilverkstaden Bavaria held til i dag. I dei kommunale sakspapira blir det opplyst at Bavaria ønsker å flytta verksemda ut av Bryne sentrum, noko rådmannen ser positivt på.

Jone Hana, dagleg leiar for Bavaria Bryne, presiserer at dei er på flyttefot men ikkje vekk frå Bryne. Han jobbar for tida med å få på plass nye lokale for framtida.

- Me ser på fleire alternativ, og alle vil gjera oss meir synlege enn i dag, seier Hana, som understrekar at han har stor tru på Bryne som handelssentrum på Jæren.

- Og me skal i alle fall ikkje vekk. Me skal vera i sentrale strøk av Bryne.

Byggefirma i Klepp er konkurs

JÆREN TINGRETT: Enkeltpersonføretaket Art Bygg Andrzejewski, som har hatt adresse i Klepp, er konkurs. Det er staten ved Skatt Vest som saman med Jæren kemnerkontor har bede om at buet til Art Bygg Andrzejewski blir tatt under behandling som konkursbu. Kravet på 279.036 kroner gjeld skatt og avgift som ikkje er betalt. Mannen bak enkeltpersonføretaket møtte ikkje opp i Jæren tingrett då saka blei behandla, og retten hadde heller ingen opplysningar om at han hadde gyldig fråvær.
Jæren tingrett meiner at det ikkje er nokon grunn til å tru at føretaket kan gjera opp gjelda si med eigne inntekter eller eigedelar. Retten ser heller ingen grunn til å tru at betalingsproblema er midlertidige.

STORSATSING: På hver sin side av denne rundkjøringen, riktignok i hver sin kommune, kommer i 2020 det som vil bli to av Jærens mest sentralt plasserte dagligvarebutikker.

Én rundkjøring, to Coop-butikker

Coop Sørvest vil bygge ny Mega-butikk ved gamle Biltema på Bryne. Samtidig skal Coop Klepp bygge Extra-butikk rett på andre siden av kommunegrensa.

NÆRINGSLIV:- Det Bryne mangler i dag er et supermarked. Coop Sørvest har stor tro på fremtiden for supermarked, med en kjøpesterk og stadig mer matinteressert befolkning. Mange av våre kunder har gitt oss tilbakemeldinger på at vi må etablere et supermarked på Bryne, og det gjør vi nå med Coop Mega Bryne, sier Liv Skretting, regiondirektør i Coop Sørvest.

Sammen med Rune Underhaug og Bryne Eiendom AS har Coop Sørvest nå fått anledning til å etablere en Mega-butikk i Morenefaret, rett ved siden av de gamle Biltema-lokalene som i dag blant annet huser Hurtigruta Carglass og Bilxtra.

- Vi skal ha butikk i det nye bygget som Underhaug skal bygge, som en forlengning mot nord. I tillegg blir det lager i deler av den gamle Biltema-butikken, forteller Skretting til Jærbladet.

- Det er litt farlig å si et tidsperspektiv, men vi har et mål om at vi skal klare dette til 2020. Det skal gå gjennom noen ledd før det er gjennomførbart, understreker hun.

To Coop-avdelinger på Bryne

Regiondirektøren opplyser at de allerede er i samtaler med Time kommune.

- Vi har hatt en positiv og god dialog med plan- og byggesaksavdelingen i kommunen, som vi opplever ønsker å legge til rette for denne etableringen, sier Skretting.

- Dette blir under én kilometer fra Obs-butikken som dere har på kjøpesenteret M44. Hva tenker dere om å ha to Coop Sørvest-butikker så nær hverandre?

- Vi har en Obs som går veldig godt. Vi hadde bestemt oss for å oppgradere den, men likevel har kundene våre over mange år sagt at de ønsker et supermarked. Det er kundene våre vi lever av, da må vi våge å satse. Og når de først skal ha et supermarked, vil vi jo at de skal få en Coop, forklarer Skretting.

Samtidig understreker hun at Mega har et annet konsept enn Obs, med blant annet ferskvare som et sentralt element.

- Her skal vi skal ha betjent ferskvaredisk, fiskedisk, fersk ost, stort utvalg på økologisk mat samt bakeoff. Mega har et mye større ferskvarepreg enn Obs, og det er vel noe alle har savnet på Bryne.

Den nye Mega-butikken blir ikke like stor som Coop Klepps gigant-Mega på Jærhagen.

- Vi bygger en mindre, men mer effektiv Mega. Og den skal ha alle element av et supermarked, forsikrer Liv Skretting.

Oppgraderer Obs-butikken

Coop Sørvest er i disse dager også i gang med en oppgradering av Obs Bryne på M44.

- Nesten 70 prosent av dagligvaremarkedet i dag er lavpris. Det er viktig for Coop Sørvest å tilby kundene det beste også innen lavpris, og vi har derfor investert i en større oppgradering av Obs

Ordføraren vil prioritera inkluderingsprosjekt

TIME: I ein interpellasjon tok Jone Edland (Ap) opp «Alle med i Time» i kommunestyret. Dette er eit prosjekt som Rosseland Ballklubb driv saman med Time kommune. Målet er å få fleire barn og unge inn i organiserte fritidsaktivitetar, og målgruppa er familiar ramma av fattigdom og utanforskap. Prosjektleiaren er tilsett i 50 stilling frå og med februar 2018 til og med desember 2018. Edland spurte ordførar Reinert Kverneland (H) om ordføraren vil ta initiativ til å oppretthalda prosjektleiarstillinga i komande økonomiplan. Ordføraren poengterte i sitt svar at han ikkje kan lova noko på vegne av kommunestyret som til sist vedtek budsjettet, men understreka at han er særs positiv til prosjektet og vil prioritera høgt å få dette inn i økonomiplanen. Kverneland har allereie avtalt å besøka «Alle med i Time» for å høyra meir om arbeidet med denne viktige målgruppa, fortalte han til kommunestyret.

Hå ønskjer betre taxi-tilbod

TAXI: Rådmannen i Hå kommune vil at Rogaland fylkeskommune skal vurdera å oppretta fleire reservedrosjeløyve for den søre delen av Hå kommune. Ønsket gjeld den delen av døgnet og veka der dagens drosjeløyve ikkje har tilstrekkeleg kapasitet til å dekka heile kommunen på ein god måte. Bakgrunnen er at Mons Skrettingland (H) tok opp i kommunestyret at han hadde fått tilbakemeldingar på dårleg taxitilbod i søre Hå. Saka kjem på formannskapet sitt bord på tysdag.

FOTO: TOMMY HØYLAND

EXTRA: Den nye Extra-butikken får innkjørsel rett ved rundkjøringen på fylkesvei 44. Denne tegningen er fra 2015 og er utdatert, men viser i alle fall omtrent hvor nær veien butikken vil være. Dekkstra blir plassert i området hvor det er et blått Volvo-bygg på denne illustrasjonen.

ILLUSTRASJON: PLANK ARKITEKTER

MEGA: I Morenefaret blir Mega Bryne liggende vegg i vegg med bygget som tidligere huset Biltema.

FOTO: NILS-OVE STØBAKK

Bryne, sier Skretting.

- Her oppgraderer vi alt på både kjøl og frys, og alle nye konseptelementer til fornyet konsept. Vi bytter også plass for frukt og grønt og meieri. Dette medfører at frukt og grønt-avdelingen kommer tidligere i handlerunden. Vi ser fram mot nyåpning 29. november.

Ny Extra-butikk i Klepp

Allerede i mars fortalte John Thysse, administrerende direktør John Thysse i Coop Klepp SA, at han håpet å kunne åpne en Extra-butikk i Kåsen-området i 2020 eller 2021.

Nå bekrefter Thysse at det blir bygging på området sør for Kverneland Bil.

- Vi har signert leiekontrakt for en stund siden. Det kommer Extra på Kåsen første halvår 2020, sier Thysse til Jærbladet.

Dermed blir det både Mega og Extra kloss i samme rundkjøring på fylkesvei 44 - men på hver sin side av kommunegrensa mellom Klepp og Time.

- Det er jo et område der det har vært for lite butikker, så det er bra at det kommer noen etableringer, sier Thysse.

Det er jo et område der det har vært for lite butikker, så det er bra at det kommer noen etableringer.

John Thysse

Usikker på antall etasjer

Extra-butikken skal holde til i nye lokaler som Kverneland Bil skal bygge.

- Vi har gjort noe prøvegraving for å se litt på grunnforholdene. Dette ble gjort i forrige uke. I løpet av januar regner vi med at vi kan begynne på opparbeiding av tomt, opplyser Arve Edland, direktør for Kverneland Bil Bryne.

Allerede for tre år siden godkjente lokalpolitikerne i Klepp utbyggingsplanene på Tjøtta/Kåsen. I utgangspunktet var det lagt opp til 15 etasjer, så ble det redusert til ni.

Nå blir det i første omgang byggestart for to etasjer med næring og parkering, så kan det bli opp mot sju boligetasjer med maksimalt 72 leiligheter på sikt.

- Det er litt usikkert foreløpig om vi bygger leilighetene med en gang, eller om vi venter litt. Men vi fundamenterer i alle fall alt og bygger parkering for leilighetene, så alt ligger klart, forklarer Edland.

Toyota og Dekkstra kommer

Extra blir plassert på bakkenivå i det ene bygget, nærmest rundkjøringen på fylkesvei 44. Toyota Sørvest skal inn ved siden av dagligvarebutikken, så blir det parkering i etasjen over.

I et annet bygg litt lenger nord, omtrent der hvor det tidligere var planlagt en egen Volvo-avdeling, skal Dekkstra komme. Både Kverneland Bil og Toyota Sørvest er inne på eiersiden i bedriften, som selger, skifter og lagrer dekk og felger.

- **Og allerede i første halvår 2020 skal næringsdelen, inkludert Extra-butikken, stå klart?**

- Ja, det skal det være, bekrefter Arve Edland.

Nils-Ove Støbakk
nils-ove@jbl.no

FÅR PRIS: Odd Høyland (t.v.) og Osvald Høyland får Klepps første frivilligpris.

FOTO: SNORRE STANDISH NORHEIM

Fotballbrødre får frivilligpris

Osvald og Odd Høyland gjøres stas på etter 50 års innsats for Kåsen IL.

PRIS: Klepp kommunestyre vedtok våren 2018 å oppretta ein frivilligpris, og tildelte styret for Frivilligsentralen oppgaven med å administrere ordningen og avgjøre hvem prisen skal tildeles.

– Kjekt

Frivilligprisen blir delt ut for første gong i Klepp i 2018, og styret for Klepp frivilligsentral har enstemmig vedtatt å tildele frivilligprisen til brødrene Høyland for deres store frivillige innsats i Kåsen Idrettslag, både med å starta opp laget og for det arbeidet de har stått for med å drive fram og utvikle laget gjennom hele 50 år.

- Det var veldig stas å få den beskjeden. Det er klart det er kjekt at arbeidet vårt settes sånn pris på, sier Osvald Høyland.

Fikk hjelp til regelverk

Han husker godt tilbake til 1968 da idrettslaget ble startet.

- Da var jeg bare 21 år og hadde ikke så mye peiling på lover og regler, men det gikk jo på et vis. Vi oppsøkte Reidar B. Thu, og det han ikke hadde på papiret, hadde han i hodet, så fra den kanten fikk vi god hjelp, sier Høyland, som gleder seg til prisutdelingen som finner sted under ordførerens nyttårstreff i Klepp rådhus, 1. nyttårsdag 2019.

Mellom

I retningslinjene for Klepp kommune sin frivilligpris står det blant annet dette:

«Føremålet med prisen er å synleggjera frivillig arbeid i Klepp kommune og å inspirera til frivillig innsats».

«Frivilligprisen kan delast ut til ein person, ei lokal foreining eller ei gruppe som har utmerka seg med frivillig, ubetalt innsats, engasjement, initiativ og pågangsmot, til beste for enkeltpersonar, grupper eller samfunnet».

Trude Håland
trude@jbl.no

En alliansebank i eika.
Husk BSU før nyttår!
Spar kr 25 000, få kr 5 000 i fratrekk på skatten.
jæren sparebank

Ring 48 300 500
få GRATIS befaring!
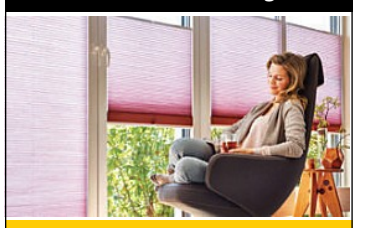
Innvendig solskjerming
-30%
Tilbudet varer til 18.11.18.
markisemannen.no

Kvinneopprør mot Bykonferansen på Bryne

Eit særs mannsdominert program på Bykonferansen 9. november har sett sinna i kok.

KONFERANSE: I det opphavlege programmet for årets konferanse, var det ti godt vaksne menn og ei tenåringsjente som skulle halde innleiingar. Bykonferansen som blir arrangert kvar haust, tek føre seg utviklinga av regionen og Bryne som by. Arrangør er Time kommune i samarbeid med styringsgruppa for byutviklingsprosjektet.

Venta ti, fekk nesten 180

Via Facebook gjekk Bothild Åslaugsdotter Nordsletten, Tone Steinsland og Ida Jaarvik Hetland, onsdag kveld ut og inviterte kvinner i Time med til å senda spørsmål om det mannsdominerte programmet til næringssjefen, rådmannen og ordføraren i Time. I løpet av få timar var det vel 180 personar som melde seg og signert på førespurnaden. Nordsletten er positivt overvelda.

- Eg trur mange meiner at det grensa til det uhøyrte då arrangøren presterte å plassere nesten berre velvaksne menn, og ei så vidt myndig kvinne, på programmet.

Bothild Åslaugsdotter Nordsletten

- Eg hadde sett føre meg at det ville melda seg mellom fem og ti, og ikkje kring 180. Men aller mest hadde eg ønska at det i 2018 ikkje skulle vore naudsynt å minna folk om at kvinnene utgjer halvparten av befolkninga, og at også me vil bli høyrde. Stadig må me kjempa for å få plass på talarlista. Bykonferansen er ikkje einaste arena med menn i fleirtal, fastslår Nordsletten.

Ei kvinne er no oppført som innleiar, medan to kvinnelege gymnasiastar deler på den same posten.

For Nordsletten er dei nær 180 namna på protestlista blitt ei påminning på kor mange dynamiske og meiningsberande kvinner som finst i Time.

- Her er kvinner frå politikk, næringsliv og akademia. Kva tenkte konferansearrangøren som ikkje såg desse då dei laga programmet? Med det engasjementet og den kompetansen som her kjem for dagen, kan me få gjort mykje bra i lokalmiljøet. Me er mange kvinner og menn som vel å bu og virka på Bryne. Mange av oss har også ei meining om kva Bryne er i dag, og kva Bryne bør bli, poengterer Nordsletten.

For henne er mangfaldet hovudsaka. - Bykonferansen er ingen big deal, og det er jo ikkje NHO sin årskonferanse me snakkar om. Men Bykonferansen speler kanskje ei rolle når det gjeld å bygga lokal identitet. Difor er det viktig å seia ifrå. Som kjønnsfordelinga på programmet stadfestar, er prinsippet om at også kvinner skal bli høyrde framleis naudsynt å minna om.

- Kva er forklaringa på den overveldande responsen på protesten dykkar?

- Me har ikkje protestert, men bede næringssjefen om å gjera greie for kva vurderingar som låg til grunn for å velja nesten berre menn på programmet. Eg trur mange meiner at det grensa til det uhøyrte då arrangøren presterte å plassere nesten berre velvaksne menn, og ei så vidt myndig kvinne, på programmet. Mange kvinner har nok også sett seg lei på at mange arrangement har langt fleire menn enn kvinner. Eg trur me er mange som meiner at skeivfordeling, slik som på Bykonferansen sitt program, er noko me burde ha kome forbi for lenge sidan. No ser eg fram til å få svar frå kommunen, og så ønskjer eg dei betre lukke neste år, seier Bothild Åslaugsdotter Nordsletten.

– Set pris på engasjementet

Næringssjef Reidar Hebnes sende i går ettermiddag svar på skrivet frå Nordsletten med fleire. Hebnes syner mellom anna til at konferansen sitt låge budsjett, som gjer at dei ikkje kan velja på øvste hylle, verken når det gjeld føredragshaldarar eller underhaldning. Han skriv også at det i gruppa som arbeider med programmet, er god blanding av kommunale og private personar av begge kjønn.

- Kvart år prøver me å finna eit hovudtema, og i år er det «Regionbyen» som er hovudfokus. Me har hatt kontakt med fleire mulige føredragshaldarar (også damer), som av ulike grunnar ikkje har hatt anledning til å delta. Me

ENGASJERT: – Men aller mest hadde eg ønska at det i 2018 ikkje skulle vore naudsynt å minna folk om at kvinnene utgjer halvparten av befolkninga, og at også me vil bli høyrde, seier Bothild Åslaugsdotter Nordsletten. FOTO: ARKIVFOTO

forsøker mellom anna å balansera alder, kunnskap, kompetanse og kjønn, og det er viktig for oss å forsøka og vera dagsaktuelle. Me ønskjer gjerne fleire kvinner med i programmet, og set stor pris på engasjementet, og at du bidrar til å gjera Bykonferansen 2018 kjent, heiter det i svaret frå næringssjefen.

Hebnes syner til at programmet blir endelig lagt ganske tett opp mot sjølve dagen, og at ein av dei siste endringane er kunngjort i går torsdag.

- For tida er både rådmann og ordførar menn, og dei har sine faste roller på dagen, heiter det vidare.

Næringssjefen inviterer også gjerne Nordsletten til ein prat om korleis dei kan gjera Bykonferansen betre.

- Vi har vore, og er svært mottakelege for forslag til endringar, og mulige føredragshaldarar, skriv Hebnes.

Sjå alle som har skrive under på protestlista på jbl.no.

Brit Romsbotn
br@jbl.no

Coop-fusjon etter omkamp

GÅR SAMAN: Coop Vigrestad går nå saman med Coop Sørvest. Frå venstre: Tore Klovning administrerande direktør i Coop Sørvest, Per Sigbjørn Aarsland styreleiar Coop Vigrestad og Jan Egil Tjessem, dagleg leiar i Coop Vigrestad i dag. FOTO: PRIVAT

Eit ekstraordinært årsmøte slår fast at Coop Vigrestad nå skal fusjonera med Coop Sørvest.

COOP: For andre gong i år kalla Coop Vigrestad inn til ekstraordinært årsmøte. På agendaen stod muleg fusjon med Coop Sørvest. Sist ekstraordinære årsmøte vart halde i slutten av august. Då var ikkje fleirtalet for fusjonering stort nok. Men den som trudde fusjoneringstoget var gått, tok feil.

- Det vart raskt klart at medlemmar meinte at dette ikkje var representativt for folkemeininga. Vedtektene til Coop Vigrestad seier at minst 10 % av medlemmane kan krevja ekstraordinært årsmøte og etter ei og ei halv veke skjedde dette, seier styreleiar i Coop Vigrestad SA Per Sigbjørn Aarsland.

Coop Vigrestad har i dag rundt 1900 medlemmer. Det var over 200 personar som ønskte ein runde til, og onsdag kveld kalla derfor Coop Vigrestad på ny inn til årsmøte. På det førre ekstraordinære årsmøtet møtte rundt 100 personar. Onsdag kveld var 269 personar samla i Vigrestad misjonshus.

For å fusjonera måtte to tredjedelar av årsmøtet stemma for. Det skjedde med god margin.

- Det sitjande styret har ønskt ein fusjon. Me ser at verda er sånn at det er vanskeleg å stå på eigne føter. Å koma inn i ein profesjonell organisasjon som Coop Sørvest, gir oss fleire strenger spela på, seier Aarsland.

Han understreker at butikken på Vigrestad framleis vil vera medlemseigd, men at medlemmer på Vigrestad vil bli overførde til Coop Sørvest. Fusjonen skal opp på Coop Sørvest sitt årsmøte 8. november og dersom vedtaket blir det same her, vil fusjonen bli gjennomført 1. mars 2019. Coop Sørvest er positive.

- Eg trur dette er rette vegen å gå og tykkjer dette er gledeleg. Me har ei historie me kan vera stolte av. I år er me 100 år. Men dette handlar om framtida og at me må ta val for at Coop skal stå sterkt på Vigrestad også framover, seier Aarsland.

Samvirket på Vigrestad driv fleire ulike verksemder og eig ein del sentrumsareal på Vigrestad. Det er særleg desse eigedomane som har vore eit sentralt argument for fusjon. Ja-kreftene har meint at det trengst større musklar til å driva utviklinga på Vigrestad enn ein kan mobilisera lokalt.

Jorunn Erga Steinsland
jes@jbl.no

Bryne - Informasjonsmøte «Dette er min historie»

«Det handler om det andre barn tar for gitt: Å ha en som hjelper meg med leksene. En som følger meg på trening, og heier på meg. Noen som bryr seg om meg, slik at jeg kan føle meg trygg.»

Du kan gjøre en forskjell i et barns liv. Kom på informasjonsmøte om fosterhjem. Her får du svar på alt du lurer på. Møtet er helt uforpliktende. Mange barn og unge i skolealder trenger et nytt, trygt hjem, helst i eget nærmiljø.

Mer info om møtet på fosterhjem.no

NOV.
6

Bryne Kro & Hotell
Morenefaret 3.
6. november kl. 18.00–20.30

fosterhjem.no

Sigarettsneipar og øydelagt gjerde i barnehage

KLEPP: – Det ser ut som at nokon bruker uteområdet i barnehagen som opphaldsplass på kveldstid, seier Tone Krokeide, styrar i Steingarden barnehage i Klepp.
I løpet av førre helg blei eit gjerde og sandkassen i barnehagen øydelagt.
– Ein del av sandkassen var knekt og røska opp frå fundamentet. Heilt tydeleg må nokon ha brukt kraft for å få det til. Det var også laga hol i nettinggjerdet som går ned mot vegen. Me har har heldigvis rutinar der me sjekkar uteområdet før barna går ut. Det øydelagde gjerdet blei difor sikra før ungane gjekk ut, opplyser Tone Krokeide.
Steingarden barnehage held til på Kleppevarden, i etasjen over kyrkjekontoret.
Hærverket er meldt til politiet som lover å ha ei meir aktiv patruljering i området.
Det blir også funne ein del sigarettsneipar på uteområdet til Steingarden barnehage. Funna blir alltid gjort i forbindelse med helg.

Selskapet Bryne parkeringshus AS er oppretta

PARKERIGNSHALL: Namnet er Bryne parkeringshus AS, og forretningsadressa er i Bedriftsvegen 6 på Klepp stasjon. Føremålet til det nye selskapet er utvikling og bygging av eit parkeringshus i fjell i Bryne sentrum.
Reidar Hebnes, næringssjef i Time kommune, er dagleg leiar i selskapet. Styreleiar er Dag Andresen, blir det opplyst frå Brønnøysundregistrene.
Styremedlemmer er Tor Helge Handeland, Staale Grude Haaland, Petter Lorentz Stabel og Bernt Willard Wilhemsen. Varamedlemmer er Sverre Risa og Aage Aanestad Tengs. Selskapet blei registrert i Brønnøysund den 27. oktober.

Mann lettare skadd ved M44

TIME: Ein bil med tilhengar rygga på ein mann som opphaldt seg på parkeringsplassen ved kjøpesenteret M44 på Bryne ved 16.30-tida tysdag ettermiddag.
Den 56 år gamle mannen kom lettare til skade som følgje av samanstøyten, og han blei sjekka av lege, opplyser Bjørn Søyland, politioverbetjent ved Jæren lensmannskontor.
Bilføraren, som er ein 23 år gammal mann, blei ikkje fråteken førarkortet etter hendinga.
– Men sak er oppretta, med bakgrunn i det som skjedde, opplyser Bjørn Søyland.

I SPEL: Bore barnehage (øvst t.v.) skal, ifølgje rådmannen sitt forslag, leggjast ned neste år og plassane overflyttast til Vasshus (øvst t.h.), der midtfløyen skal pussast opp. Frå 2025 skal ein ny barnehage stå klar på tomta Klepp kommune har kjøpt på Sporafjell (nede t.h.). Også Myrsnibå (nede t.v.), som ligg eit par steinkast frå Sporafjell, kan no koma i spel. FOTO: ÅGE BJØRNEVIK

Utsette barnehageplanen igjen

Hovudutval for barn og unge i Klepp vil ha fleire tal på bordet før dei gjer vedtak om å leggja ned og flytta barnehagar.

BARNEHAGE: - Det er ei stor sak, og me følte at alle punkt ikkje var godt nok belyste. Derfor føreslo eg at me skulle utsetja saka og be om meir informasjon til neste møte, seier Olav Røysland (H).

Utsettingsforslaget frå Røysland fekk sju av dei ni stemmene då hovudutvalet torsdag behandla barnehagebruksplanen. Planen er no tilbake til ny politisk behandling, etter at kommunestyret sende han tilbake til rådmannen i september i fjor.

Vil framskunda Sporafjell

Utvalsleiar Einar Erga (Ap) var blant dei som stemte for å utsetja.

- Me ønskte meir kjøt på beinet, og med konkret informasjon om kva ulike løysingar vil kosta. Bestillinga til administrasjonen er å koma tilbake til dette på neste møte, seier utvalsleiar Einar Erga (Ap) til Jærbladet.

Sjølv spør Ap-politikaren seg om det er fornuftig å bruka pengar på å pussa opp ein del av Vasshus skule til barnehageføremål viss barnehagen likevel skal leggjast ned allereie i 2025, når den nye barnehagen på Sporafjell i Verdalen kan stå ferdig.

Rådmannen sitt forslag er å leggja ned Bore barnehage i Verdalen frå skulestart neste år, når Vasshus-elevane er flytta til Bore. Plassane i Bore barnehage skal flyttast til Vasshus, men i 2025 skal Vasshus barnehage leggjast ned og plassane flyttast til den nye barnehagen på Sporafjell - som ligg nærare der folk bur.

- Me i Ap ønskte å halda på Sporafjell barnehage då me behandla økonomiplanen i fjor, men posisjonen gjekk inn for å ta han ut. No er Sprafjell inne att i rådmannen si skisse, men først i 2025. Vårt spørsmål då er om det ikkje er lurt å byggja Sporafjell tidlegare, og la vera å bruka mykje pengar på å pussa opp halve Vasshus for nokre få år, seier Erga.

I rådmannen si fjorårsskisse for langsiktige investeringar låg Sporafjell barnehage inne med byggjestart i 2023 og ferdigstilling i 2024. Men det politiske fleirtalet valte å ta barnehagen heilt ut fordi fallande barnetal gjer at det ikkje er behov for nye barnehageplassar i Klepp med det første. Berre Arbeidarpartiet, Venstre og Miljøpartiet Dei Grøne stemte for å halda på bygginga av Sporafjell barnehage.

Neste møte i hovudutval for barn og unge er i slutten av november, før politikarane skal gjera endeleg vedtak om budsjett og økonomiplan. Alt tydar no på at Sporafjell barnehage kjem til å verta eit tema i den debatten.

Myrsnibå i spel?

Myrsnibå barnehage øvst i Verdalen vart også diskusjonstema i hovudutval for barn og unge i førre veke. Forslaget til barnehagebruksplan legg opp til større barnehagar i Klepp, og at ingen på sikt skal vera mindre enn seks avdelingar. Myrsnibå er på 3,5 avdelingar og har lite rom for utviding, men utearealet er nyleg oppgradert.

I utvalet sette Maria Tjaum Eimstad (Ap) fram forslag om ei eiga sak med komplett kostnadsbilete ved nedlegging/flytting av Myrsnibå, Bore og Vasshus, sett opp mot bygging av ny barnehage på Sporafjell. Tjaum Eimstad og Bernt Thomas Falkum (Frp) var dei to representantane som stemte mot å utsetja behandlinga av barnehagebruksplanen.

Klepp kommune har sidan 2014 hatt fallande barnetal, og har per i dag full barnehagedekking. Men det er rift om plassane i enkelte av bygdene.

Åge Bjørnevik
abj@jbl.no

Politiet held korta tett til brystet

Med omsyn til forhandlingsposisjonen ønskjer ikkje politiet å gje nokon informasjon om kor mange og kven som har vist interesse for å husa Jæren lensmannskontor i framtida.

NÆRINGSLIV: 1. oktober hadde Politiets Fellestjenester ei annonse i Jærbladet for å få innspel frå interesserte som ønskjer å greia ut alternativ for nytt lensmannskontor på Jæren. Ønskje frå politiet er eit lokale på kring 2500 kvadratmeter brutto i eksisterande, rehabiliterte eller nye lokale, med moglegheit for utviding.

Eit alternativ på Nærbø

Fristen for å melda si interesse, gjekk ut den 22. oktober.

Kommunikasjonsdirektør Espen Strai i Politiets Fellestjenester skriv i ein epost til Jærbladet at politiet på noverande tidspunkt ikkje ønskjer å gje informasjon om kor mange eller kva interessentar som har meldt seg.

- Det har vore gjennomført ei marknadsundersøking for å kartlegga moglege interessentar, mellom anna gjennom annonsering i lokalavisa. Med omsyn til forhandlingsposisjonen til politiet gir me på noverande tidspunkt ikkje informasjon om kor mange eller kva interessentar som har meldt seg. Politiet jobbar ut frå ein plan om at lokala skal vere innflyttingsklare i slutten av 2020. Når kontrakt er underteikna, kan me fortelja meir om prosessen, heiter det vidare i eposten frå kommunikasjonsdirektør Espen Strai.

Etter det Jærbladet tidlegare har fått opplyst, har minst tre meldt seg på i konkurransen for å få leiga ut til politiet.

Eigedomsselskapet Sandtangen 2 og Senteret Gamle Bryne Mek AS, same bygget som lensmannskontoret held til i dag, vil begge spela inn sine alternativ for lokale til lensmannskontoret på Bryne.

Etter det Jærbladet får opplyst, er selskapet K2 Stavanger AS, som har hand om Meieritomta i Nærbø sentrum, dei einaste som er på banen for å få lensmannskontoret til Hå.

Fleire på Bryne?

Innan 1. april reknar politiet med at det er bestemt om Jæren lensmannskontor blir verande på Bryne, eller om det blir flytting til Nærbø.Bygget i Reevegen som i dag husar mellom anna Sparkjøp og Rema 1000 på Bryne, har tidlegare vore lansert som eit nytt hovudsete for lensmannskontoret på Jæren. Bjørn Henningsen, styreleiar i Union Eiendomskapital AS som eig bygget, seier no til Jærbladet at dei ikkje har bestemt seg for om dei vil vera med i kampen om lensmannskontoret.

Jærbladet har også fått signal om at det er eit fjerde alternativ for utleige til lensmannskontoret på Bryne. Det har ikkje lukkast avisa å finna ut kor dette er.

Brit Romsbotn
br@jbl.no

STOPP

MED Å HANDLE
ELEKTRONIKK
OG **HVITEVARER!**

POWER ÅPNER PÅ JÆRHAGEN
8.NOVEMBER
KL: 07:00

POWER

POWER Jærhagen, Jærhagen Kjøpesenter
Solavegen 25, 4352 Kleppe

GOD HELG

KONTAKT OSS
Epost: **tips@jbl.no**
Tlf: **400 07 900**

SOSIALE MEDIER
Twitter: **@jaerbladet**
Facebook: **jbl**
Instagram: **#jaerbladet**

Ingenting slår fiskelivet på havet

Sørlendingen Hans Kristian Waarum flytta til Jæren for å surfa. Nå er han er fiskar på fulltid, med Ryfylke og jærkysten som arbeidsplass.

FISKE: Namnet Jæren har sitt opphav i det norrøne ordet for kant; det flate landområdet vårt tyder altså «kanten mot havet». Utanfor moloen på Tangarstø, betre kjent som Sele hamn, ligg havet ope, sett bort frå Feistein fyr, som ligg på ein liten holme nokon hundre meter frå land. Frå 1. oktober agnar sørlendingen Hans Kristian Waarum hummarteinene sine med roten sild og makrell, og set ut med den vesle båten sin, ut mot det opne havet.

- Dette er det verste med hummarfisket. Når eg fiskar etter sjøkreps, er agnet frose, men for at hummaren skal gå i teina, må agnet lukta mest mogleg, seier Waarum, som trur dagens agn er hakket for mildt. Lukta er ikkje så sterk, men set seg i svelget.

Frå sjøsida tronar store fjell bakom Jæren. Mellom fjella og strendene, ligg tettstader og grøne flekkar der bøndene driv jordbruk. Waarum viser på kartet på telefonen sin, at den fjellformasjonen me ser i horisonten, held fram under havet og seier at den er med på å stagga dei verste straumane, som helst er verre å hanskast med enn bølgjene.

Waarum har snart vore yrkesfiskar i halvanna år. Når han dreg ut for å setja hummarteiner, leitar han etter undersjøiske bakkar og store steinar, for der plar hummaren å lika seg. På veg ut, seier Waarum at vêret denne føremiddagen truleg er for fin til å fangar humrar; dei liker stygt vêr.

- Men det er litt sånn det er med fiske: kvar gong du trur du har skjønt det, så har du ikkje skjønt det, seier han blidt.

Få jærske kollegaar

Spreidd over havbotnen utanfor Sele ligg det sju lenkjer, med rundt 10 teiner i kvar, med ei blåse i kvar ende. Når Waarum kjem inn i hamna, ser fritidsfiskarane misunneleg på hans nesten 70 teiner, fordi dei sjølve må stoppa på 10 teiner. Fiskarmanntalet syner at i 2017 hadde 10 personar i Hå og Klepp fiske som hovudyrke, medan 12 hadde det som attåtyrke.

Waarum flytta til Jæren for tolv år sidan for å surfa, noko han framleis gjer på fritida. Han har fagbrev som tømrar og snikrar framleis litt på si, men som profesjonell fiskar har han ikkje lov til å tena meir enn 200.000 på sidejobbar. Han har også lærarkompetanse i KRLE og kroppsøving, manglar berre pedagogikk, men vil heller arbeida ute.

- Det er digg å jobba ute, konstaterer han denne dagen i slutten av oktober, då sola skin på blå himmel, utan å varma. Han har dobbelt lag med ull under regnkleda, og sparer ikkje på hanskane, for det er lite som er verre enn å frysa på fingrane.

> **– Det er alltid spanande å sjå om eg får noko. Ein veit liksom aldri.**
> Hans Kristian Waarum

Båten er det faren som har konstruert; han er liten, brei og har tre kjølar, noko som gjer at han ligg stabilt i vatnet. I Tananger gjer dei andre yrkesfiskarane narr av storleiken på båten hans, men båten er praktisk og om noko går sund, går ikkje heile fortenesta med til reparasjonar. Dessutan er han kjapp nok til å koma seg inn og ut av hamna ved Sele, mellom bølgjeslaga, og kan derfor gå ut dagar større båtar må halda seg inne.

Kaisal og oppdrettsindustri

Hummarfisket kan potensielt gje inntekter opp mot 100.000 kroner, viss Waarum held fram heilt til fristen går ut 30. november. Men temperaturen i vatnet fell utover oktober, og reduserer aktiviteten hjå humrane. Fangsten kan svinga frå nokon få til 25 humrar på éin runde. Dei første vekene er dei beste, og valet med å halda fram med å fiska hummar, må vegast opp mot fisket av sjøkreps i Ryfylke, som startar i september og strekkjer seg gjennom vinteren, til starten av juni.

Skaldyra sel han levande på kaia, og tek imot bestilling på telefon og nettsida til enkeltmannsføretaket Tangarstø sjømat, gjennom veka. Men hovudinntekta er leppefisk, som han i ein intens periode frå juli til midten av september, fiskar utanfor Tananger og sel til oppdrettsindustrien. Inntekta frå fisket låg i fjor på 6-700.000. Leppefisk blir òg kalla stinter, og blir brukte til å eta lus i laksemerdane.

Barnehagehenting

I ei av dei første teinene får Waarum ein hummar med utvendig rogn; den er freda og må hivast uti. Totalt denne dagen får han åtte lovlege humrar og fem med rogn, noko han er fornøgd med. Vêrmeldinga for morgondagen ser lovande ut, derfor skøytar han på tau og køyrer teinene lenger ut, for å setja dei på djupare vatn. Ekkoloddet viser om lag 35 meter, der han set ut den første lenka.

- Det er alltid spanande å sjå om eg får noko. Ein veit liksom aldri.

Krepseteinene kan liggja utan tilsyn, på djupt vatn som er mindre påverka av dårleg vêr, medan hummarteinene må røktast titt; minst éin gong i veka, er norma myndigheitene har sett. Men i realiteten set krabbane ein langt stuttare frist, for dersom dei krabbar inn i teinene, held humrane seg unna. Helst burde teinene vore sette seinare på dagen, men då må fiskaren vera på land. Han skal henta dottera si Marta, på 2,5 år, i barnehagen.

Snorre Standish Norheim
snorre@jbl.no

Fakta

Hummarfiske

Hummar med utvendig rogn er freda heile året. Minstemålet for humrar i heile landet er 25 cm.

Sør for Sunnmøre er hummarfiske lov mellom 1. oktober og 30. november.

Hummar er berre tillate å fiska med teiner tilpassa hummarfiske, og må røktast minst éin gong i veka.

Teinene skal ha to opningar på minst 60 centimeter og minst eitt rømmingshòl som blir halde att av ein rotnetråd.

Alle som skal fiska hummar må registrera seg før fisket startar.

Kjelde: Fiskeridirektoratet

Jærske sangtalenter inntar Sandnes kulturhus

OPERA: Lørdag 3. og mandag 5. november fremføres operaen «Tosca» i Sandnes kulturhus. På scenen står blant annet et stjernelag av solister, Stavanger symfoniorkester, sangelever fra Ung Opera ved Hå kulturskule og elever fra Klepp kulturskule.

De unge jærbuene utgjør barnekoret i første akt. I tillegg skal kontratenoren Tobias Vigrestad Mellemstrand (16) fra Vigrestad være solist i rollen som Gjetergutten.

Operaproduksjonen er et samarbeid mellom Opera Rogaland, Kilden Opera og Nordnorsk Opera og Symfoniorkester.

«Tosca» tar for seg problemstillingen rundt hva et menneskeliv er verdt i møte med makt, ære, begjær og hevn. Giacomo Puccini skrev operaen i 1899, men la historien til 1700-tallets Roma, hvor Napoleon Bonaparte styrte med knallhard hånd. Nå er handlingen flyttet til moderne tid, i et nasjonalt samarbeid som sørger for at publikum fra Tromsø i nord til Kristiansand i sør vil få muligheten til å oppleve forestillingen.

Den norske sopranen Nina Gravrok har tittelrollen som Floria Tosca. Regissør er Ingrid Forthun, mens dirigent Peter Szilvay har ansvaret for musikerne.

Koret består av 16 profesjonelle korister som følger hele produksjonen, samt 15 lokale barnekorister. I Sandnes er det altså Hå og Klepp som står for barnekor-delen.

Nils-Ove Støbakk
nils-ove@jbl.no

YRKESFISKAR: Hans Kristian Waarum har fagbrev som snikkar og lærarkompetanse, men trivst best ute på sjøen, i båten faren han har konstruert. FOTO: SNORRE STANDISH NORHEIM

FREDA: Humrar med utvendig rogn er freda, og må sleppast tilbake i havet.
FOTO: SNORRE STANDISH NORHEIM

ROTEN MAKRELL: For at humrane skal gå inn i teinene, må agnet lukta mest mogleg. Makrell er best.
FOTO: SNORRE STANDISH NORHEIM

Trener-nomaden

- Hvor mange år siden det er siden Klepp sist tok medalje i Toppserien? 20, tror jeg. Siste gang klubben tok sølv? Det må være 30 år siden sist.

32-åringen, som er i ferd med å fullføre sin andre sesong som hovedtrener for grønntrøyene, spretter opp av den sorte skinnstolen på Klepp stadion. Kaffen med litt melk i fyker nesten i gulvet. Det spurtes tilbake til kontoret, lik en goalgetter som lukter scoring. Under halvminuttet senere er han på plass igjen med noen ark mellom hendene.

- Gull i 1987, sølv i 1988 og bronse i 1999. Det er lenge siden sist, ja, sier Harder og legger papirene med de historiske fakta fra seg på bordet.

Spillerne tror jeg er dørgende kjedelig, men jeg er veldig morsom.

Oppvokst på øde halvøy

For to uker siden skjedde det som har ligget i kortene omtrent hele høsten. En medalje i Toppserien. Klepp vant borte mot LSK og sikret seg et historisk, - må man vel kunne si - seriesølv.

- Det er ikke noe hokus-pokus-opplegg. Ingen hemmelighet. Jeg har sagt det utallige ganger og sier det igjen; gjør man de små, enkle tingene riktig først, får man vanligvis et bra utfall. Det er som å følge oppskriften når man baker ei kake. Én og én ingrediens må på plass før man får det endelige resultatet, sier mannen, som i ung alder ikke drømte om å bli fotballtrener, men kokk.

Det var under oppveksten i New Zealand, hvor Harder er født. En eldre bror og ei eldre søster ble med på flyttelasset da foreldrene flyttet fra Tyskland til en liten halvøy på andre siden av kloden. Familien var de eneste immigrantene. Harder og tvillingsøsteren og enda ei søster kom til etter hvert.

- Det er en isolert plass, med kanskje 500 innbyggere. Jeg måtte ta båten til ungdomsskolen hver eneste dag, forteller han.

Rømte for å spille rugby

I New Zealand er det ikke fotball som er den store sporten, det er rugby og cricket som gjelder.

- Faren min forbød meg å spille rugby fordi han mente det var altfor tøft. Selv om han ikke forstod noe av cricket, tillot han det. Jeg var faktisk ganske god. For å kunne snakke om idrett med faren min, begynte jeg å spille fotball og jeg spilte også en del med han.

Det falt i bedre jord hos faren enn den gangen han rømte for å snike seg til en rugby-kamp, og kom hjem nokså forslått.

- Da fikk jeg kjeft.

Harder smiler forsiktig, og sier han liker å snakke om barndommen og oppveksten under helt andre omstendigheter enn den norske.

- Det føles som evigheter siden, men er jo ikke det. Vi snakker 15 år tilbake i tid, sier den 32 år gamle Klepp-treneren.

Skoleflink

Harder innså tidlig at det lønte seg å legge ned tid i lekser og skolearbeid. Belønningen ble gode karakterer, som ga han innpass på Universitetet tidligere enn det som er vanlig. Knappe 20 år gammel hadde han fullført en universitetsgrad, inkludert et semester i Virginia i USA, og var klar til å erobre verden.

At han havnet på Jæren - av alle steder - er egentlig en lang historie. USA hadde gitt mersmak, og første stoppested var New Jersey, hvor Harder fikk en trenerjobb ved et college, og var faktisk på vei til å få det mange drømmer om, et såkalt «greencard», som gir arbeids- og oppholdstillatelse på permanent basis.

- Jeg hadde kanskje maks halvannet år igjen, og vet at dette er som gull å regne, sier han

Men - for Harder var det mer i verden enn USA. Selv om han innrømmer at han hadde det som plommen i egget, pakket han kursen og hoppet på et fly til London, uten å ha en jobb å gå til.

Nærbilde

Oliver (Olli) Harder

Alder: 32

Kommer fra: New Zealand

Bor: Klepp

Familie: Foreldre, tvillingsøster, to eldre søstre og en eldre bror

Yrke: Fotballtrener

Aktuell: Tok Klepp-damene til seriesølv sist helg, klubbens første medalje i Toppserien siden bronsen i 1999

- Det eneste jeg visste, var at en venn skulle hente meg på flyplassen. Jeg bodde der i ni måneder mens jeg så etter en jobb.

Pubkokk i England

Den store drømmen var å trene et lag i England, og mens han ventet på at noe skulle dukke opp, jobbet han som kokk ved en pub, og tok strøjobber som trener utenom, for å kjenne på miljøet. Det ble likevel med det snaue året England.

Derfra gikk ferden videre til Beijing, hvor han jobbet som talentutvikler og med å utvikle trenere og klubber. Der møttes Harder og sin nåværende kollega i Klepp, Nick Loftus, som var en av trenerne der.

- Kina var en totalt ny erfaring. Det var å jobbe med oversettere og lære seg noen kinesiske gloser. Jeg tok dag for dag, sier han og smiler.

Så kom det en telefon fra USA, denne gang fra prestisjefylte Yale. Om han var interessert i å jobbe med et av universitetets fotballprogram.

- Du sier ikke nei til Yale. Og jeg sa heller ikke det. Jeg var assistenttrener og hadde en flott mentor i Bryan Tompkins, som fikk stor innflytelse på mitt trenerarbeid. Jeg lærte enormt mye av hans filosofi og tenkemåte, sier Harder.

New York vs Grimstad

Yale-oppholdet tok slutt kort tid etter at mentoren ble pensjonist. Oppholdstillatelsen gikk mot slutten, og igjen stod Harder uten jobb. Han måtte forlate landet innen 30 dager.

- Shit, hva gjør jeg nå, var første tanken. Kall det gjerne en kombinasjon av flaks og tilfeldigheter, men jeg havnet altså i Grimstad og Amazon.

To statsborgerskap, både tysk og newzealandsk, gjør det enklere svitsje mellom jobber. Han slipper unna den byråkratiske mølla.

Harder ler, før han fortsetter.

- Av alle steder, havnet jeg i Grimstad. Dette var i januar, og vinterstid er stedet rene spøkelsesbyen. En større kontrast fra det jeg hadde dratt fra, går neppe an, sier Harder, som tok utfordringen.

- Jeg måtte bare forholde meg til den nye virkeligheten.

Amazons hovedtrener ble syk, og Harder ble kastet rett til ulvene.

- Den norske kulturen var helt ukjent for meg, og jeg hadde håpet å stå litt bak i kulissene i starten. Vi hadde ikke fullt lag i oppkjøringen, og det hele var et mareritt, selv om det var verdifullt i forhold

Jeg ville seriøst forlate Norge etter et år i Grimstad.

Olli Harder er oppvokst på ei øde halvøy, ville bli kokk, men endte som fotballtrener på forblåste Jæren.

til læring. Jeg ville seriøst forlate Norge etter et år i Grimstad.

- En livsstil

Likevel ble det ikke slik. Han forlot sommerbyen Grimstad, men bare 30 mil lengre vestover. Harder vil utrette noe, utgjøre en forskjell. Skape resultater. Gjøre jobben skikkelig.

- Det er den tyske delen av meg, sier han.

I 2016-sesongen var han Jon Pall Palmasons assistent, før han tok over roret vinteren 2017. Med et litt håpløst utgangspunkt, ble det fjerdeplass. Som kjent, ble det to plasser opp i år.

Mye hardt arbeid ligger bak de gjeve og etterlengtede sølvmedaljene. Klepp har vast rundt i ingenmannsland på tabellen i et par tiår. Det koster mer enn bare 22 ganger 90 minutter i perioden mars til november.

- Fotball er en livsstil, ikke en jobb. Jeg legger igjen 70 timer i uka på jobben. Når jeg går hjem ser jeg gjerne mer fotball på kveldstid. Hadde jeg fått betalt for alt, ville jeg blitt rik, ler han.

Savner familien

De siste 11 årene har trenerjobbene vært så altoppslukende at Harder har gått glipp av viktige livsbegivenheter.

- Jeg ofrer mye av tiden min, og var ikke til stede da min tvillingsøster giftet seg, fordi jeg da ville gått glipp av seriepremieren mot Arna-Bjørnar. Jeg var heller ikke til stede da en av de andre søsknene giftet seg, og heller ikke da mine to beste venner gikk til alters. Jeg har to nevøer og fire nieser, men kun møtt én av dem.

Én gang har Harder vært hjemme og feiret jul sammen med familien på New Zealand.

- Det er klart jeg savner familien, og jeg håper jeg kanskje får feire jul på New Zealand i år, men det er langt fra sikkert. Hvis ikke, drar jeg et eller annet sted. Jeg har feiret jul alene, og jeg har feiret et eller annet sted i Europa, sier han uten å synes synd på seg selv.

- Det finnes tusenvis av steder hvor du kan oppsøke folk, også på julaften.

– Jeg er veldig morsom

På Klepp bor han sammen med assistenttrener og kompis Nick.

- Det er veldig fint, men også utfordrende. Jeg er jo sjefen hans, smiler Harder.

Sjefsrollen blant et tjuetalls fotballkvinner, fra de yngste som er 16-17 år, til de som er godt inn i tredveårene, er også utfordrende.

- Hvis alle er glade, har jeg ikke gjort jobben min. Det er alltid noen som er misfornøyde. Derfor legger vi stor vekt på hver enkelt spillers verdi i gruppa. Selv om antall minutter på banen betyr mye for dem, betyr det ikke noe for gruppas suksess, fordi man kan bidra på så mange andre måter. Akkurat dét har vært viktig å prente inn i spillerne.

-Hvordan tror du spillerne oppfatter deg som person?

- Dørgende kjedelig. Men det tar skammelig feil. Jeg er veldig morsom. De kan bare fortsette å tro at jeg er en kjedelig type, det har jeg ingen problemer med, sier han med glimt i øyet.

Harder beskriver seg selv som en sosial person, men en som også trives godt alene.

- Jeg trenger ikke henge med andre til enhver tid. Jeg liker å reise, og jeg reiser mye alene. At jeg er alene er ikke selvvalgt. Det er klart det er kjekkest å dele opplevelser med andre. Det finnes bare én ulempe for en potensiell kjæreste - åtte måneder i året er det kun fotball som teller.

Trude Håland
trude@jbl.no

BOK: Sjur Håland (t.v) har skrive boka «Kvardagsfolk - ei forteljing om Lerbrekk skule og folk frå Varhaug» o tett samarbeid med Sigbjørn Varhaug. FOTO: JORUNN ERGA STEINSLAND

LERBREKK SKULE: Lerbrekk skule i dag. Vennelaget legg ned mange dugnadstimar kvart år for å halda bygningane og området rundt i stand. FOTO: JORUNN ERGA STEINSLAND

Ein skule frå ei anna tid

Då Lerbrekk skule vart bygd, var tomteleiga oska frå omnen og innhaldet i utedoen.

LERBREKK SKULE: I tillegg fekk tomteeigar Jeremias Thoresen Lerbrekk fem speciedaler for å avsjå tomt til ein «Kredsskolestue med tilstøtende afstukket Tumleplads for Børnene». Dokumentet er signert med påhalden penn. Bonden Jeremias kunne nemleg ikkje skriva, noko som i seg sjølv viser behovet for ein skule.

For ordens skuld, oska og do-innhaldet vart sett på som glimrande gjødsel og fortel mykje om ei tid der alt måtte nyttast.

Avløyste omgangsskulen

Lerbrekk skule stod ferdig i 1865 og avløyste omgangsskulen. Omgangsskule var at ungane i eitt område samlast på ein gard. Læraren gjekk på omgang og elevane fekk gjerne bare nokre få veker undervisning kvart år.

- Det var ei anna tid, slår Sigbjørn Varhaug i Vennelaget til Lerbrekk skule fast.

Lerbrekk skule vart bygd i ei tid der det kunne vera livsfarleg å få ein infeksjon. Ei tid der det å gå gravid var noko av det farlegaste ei kvinne kunne utsetja seg for. Likevel var det ikkje uvanleg med barnrike familiar.

- Her har ni ungar blitt fødde!

Sigbjørn sit ved kaffibordet i det som ein gong var kvardagsstova i lærarbustaden i skulehuset på Lerbrekk.

Det er vanskeleg å sjå føre seg ein storfamilie få plass i den beskjedne bustaden som har ein heilt annan bygningsmessig kvalitet i dag, enn då han vart bygd.

- Det blir fortald at då sydvesten stod på, så blés det gjennom veggen, fortel Sjur Håland.

Både Sjur og Sigbjørn veit meir enn gjennomsnittet om den gamle skulebygningen. At han er bygd i 1865, kan alle som suser forbi på fylkesveg 44 få med seg sidan det står svart på kvit vegg på langsida av bygget. Men kva historier sit eigentleg i veggane her? Kva folk var det som trødde inn dørene då kalenderen kvilte på heilt andre årstal enn i dag? Dei gode historiene om tidlegare levde liv har vore i fokus i det som nå finst mellom to permar i boka «Kvardagsfolk - Ei forteljing om Lerbrekk skule og folk frå Varhaug».

- Eg er veldig oppteken av å formidla historia - det som har vore. Folk jagar av garde i dag og veit utruleg lite, både om eiga slekt og anna som har skjedd før. Eg vil visa korleis folk overlevde før, seier Sigbjørn.

Historier om folk

Boka trekkjer fram kvardagshistorier - historier om menneske som elles ikkje ville blitt fortalde. Sigbjørn og Sjur har intervjua og leita.

Her er historia om læraren Andreas Olai Fitje, som vart nekta jobb i Sunnfjord fordi han spelte fele. I 1896 sat han i ei tredjeklassevogn på jernbanen. Eit damplokomotiv førde han sakte, men stødig til Varhaug stasjon. Kanskje tenkte han at dette ville bli ein kort stoppestad i livet. Slik vart det ikkje. Lagnaden ville ha det slik at Andreas møtte Rakel Hobberstad. Allereie januar året etter stod bryllaupet og dei to nygifte kunne flytta rett inn i den nye lærarbustaden, som då var bygd på i enden av skulestova. Det var desse to som fekk ni av til saman 15 ungar etter at dei flytta inn i skulebygget.

> **Eg er veldig oppteken av å formidla historia - det som har vore. Folk jagar av garde i dag og veit ingenting, verken om eiga slekt eller anna som har skjedd før.**
> Sigbjørn Varhaug

Sjur og Sigbjørn har også funne plass til Ingeborg Berte Reiestad. Ho var eit sterkt arbeidsmenneske som spedde på familieinntekta med sying, bakst og vasking rundt på gardane. Familien hadde høner, men hadde ikkje råd til å ha eigen hane. Derfor måtte Ingeborg gå til nabogarden og låna hane. Men tida kunne ikkje sløsast vekk med bare å gå langs vegen. Historia fortel at Ingeborg fekk hanen og låste han fast i armkroken. Dermed hadde ho hendene frie og kunne strikka samstundes som ho gjekk heim med hanen under armen.

Redda bygget

Bokprosjektet om Lerbrekk skule starta for fire år sidan då utflytta varhaugsbu og historieinteresserte Tarald Ueland tok kontakt med Sigbjørn og lufta tanken om å laga ei bok om gamle skulehus på Jæren. Sigbjørn var eigentleg ikkje lysten i det heile og prøvde å snakka det heile vekk. Men då idéen vart kokt ned til å bare handla om skulehuset på Lerbrekk, var han på gli.

Sigbjørn er nemleg ikkje kven som helst når det gjeld Lerbrekk skule. Han var ein av dei som engasjerte seg då bygget langt på veg haldt på å rotna på rot på 1990-talet og ryktet om at bygget burde rivast seiv ut frå heradshuset på Varhaug.

Folk engasjerte seg og resultatet vart at kommunestyret sette av pengar og ein stor dugnadsgjeng sette i gang. Dugnadsgjengen vart etter kvart til eit vennelag, som framleis legg ned mykje arbeid for å halda bygget i stand.

Lansering sundag

Skuledrifta vart avslutta i 1958/59, men sundagsskulen heldt stand og brukte skulehuset. I 1979 var det til dømes heile 80 ungar som troppa opp her kvar einaste sundag.

Det er sundagsskulen som i alle år har stått Sigbjørn sitt hjarta nært, i tillegg til å alle dugnadstimane med vennelaget. Nå har han også vore med på å få ned historiene om skulen og om menneska som har budd rundt.

- Det var fantastisk då boka kom. Dette er noko me kan vera stolte av, seier han.

- Så du angrar ikkje på at du lét deg overtala?

- Å nei, absolutt ikkje, ler Sigbjørn Varhaug.

Boka skal lanserast på Lerbrekk skule sundag 4. november. Alle er velkomne.

Jorunn Erga Steinsland
jes@jbl.no

Fakta

Ny bygdebok

Kvardagsfolk - ei forteljing om Lerbrekk skule og folk frå Varhaug, er skriven av Sjur Håland, saman med Vennelaget for Lerbrekk skule og i samarbeid med Ueland historiske forlag.

Boka handlar om Lerbrekk skule, men inneheld også mange kvardagshistorier frå Varhaug.

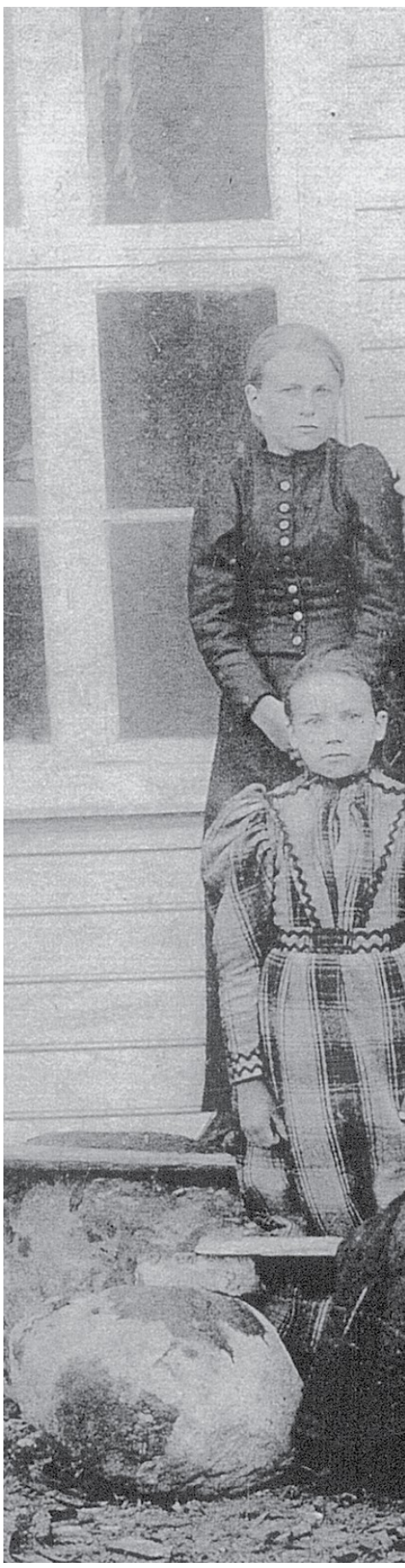

1896: Dette er det eldste klassebiletet frå Enevald Larsen Rangen og Torleif Årrestad. Sven O. Lerbrekk, Hans R Hobberstad, Sem

FYRSTE KVINNE: Serina Olsdotter Aanestad var den fyrste kvinnelege læraren på Lerbrekk skule. Ho arbeidde ved skulen frå 1872-1882. Biletet er teke seinare. FOTO: PRIVATE

Lerbrekk skule forfattarane bak boka kjenner til. Det er frå 1986. Fyrste rekke frå venstre: Berta L. Ånestad, Inger Hobberstad Kvasselvbakken, Helge M. Ånestad, Ole Larsen Rangen, Andre rekke: Emma Hobberstad, Elen Justina Ånestad, ukjen, Erik G. Ånestad, Jørgen O. Lerbrekk og Torstein Tobias Ånestad. Tredje rekke: Maria O. Lerbrekk, ukjent, Laurentse G Ånestad, S. Bratland og lærar Andreas Fitje. FOTO: PRIVATE

1907: Lærar Andreas Fitje og kona Rakel Fitje med frå venstre: Aslaug, Vilmar, Herdis (på armen), Signy, Bjarne og Eirik. I bakgrunnen skulehuset på Lerbrekk. Skulen vart seinare bygd på ein del til.

FORFALL: Slik såg skulebygget ut på 1990-talet. Vennelaget vart offisielt stifta i 1997. FOTO: PRIVATE

SPORT

TIPS SPORTEN
E-post: **tse@jbl.no**

SPORTSJOURNALIST
Tarjei Sel
Tlf: **400 07 904**

SOSIALE MEDIER
Twitter: **@jaerbladet**

Jan Halvor Halvorsen skal gjøre Bryne til et lag å regne med igjen

Den nye treneren vil ikke love opprykk i 2019, men vil jobbe hardt i forsøket på å få det til.

FOTBALL: Jan Halvor Halvorsen har hatt en liten pause fra trenergjerningen, men planen var hele tiden å komme tilbake i manesjen.

Langsiktig prosjekt

Da Bryne tok kontakt, og ganske raskt identifiserte ham som et førstevalg, var ikke 55-åringen fra Bamble vanskelig å be. Han har signert en treårskontrakt, og målet er å føre Bryne tilbake til toppen av norsk fotball. Med «toppen» menes de to øverste divisjonene.

- Jeg har alltid likt klubben Bryne, og det sier jeg ikke bare fordi jeg har blitt trener her nå. Det er en jordnær og hardtarbeidende klubb, skryter Jan Halvor Halvorsen.

Førsteinntrykket er at det er en jordnær trener Bryne har fått. At han vil jobbe hardt for å lykkes, er det ingen som tviler på.

- **Hvorfor takket du ja til Bryne?**

- Det viktigste for meg når jeg skulle ta en ny jobb, var at det var en klubb som tenke langsiktig, som hadde tradisjon og som ønsket å komme tilbake i toppfotballen. Da Bryne kom på banen, fikk jeg et veldig godt inntrykk i møtet med Asle Tjøtta og Hans Olav Frette. Jeg fikk inntrykk av at klubben ønsker å komme seg opp, men ikke vil være hodeløse i satsingen. Klubben har ambisjoner, samtidig som en har orden på økonomien.

- **Hvilke krav stilte du før du takket ja?**

- Jeg stilte ikke noen krav, men det er viktig for meg at jeg har en ramme å forholde meg til hvis jeg skal hente nye spillere.

Og dét er det planen at han skal gjøre.

- **Hva er det som mangler i dette laget for å ta det neste steget?**

- Vi holder på med det, uten at jeg kan si så mye nå. Det er mye bra i laget sånn som det er, og så håper jeg vi kan utvikle spillerne videre. Og så blir det nok to-tre nye spillere inn, og det får vi ta etter hvert.

- **Har du en formening om hvilke posisjoner som må styrkes?**

- Ja, litt, men ikke helt. Det får vi komme tilbake til.

Som kjent er mye av neste års a-tropp allerede spikret, men det er noen som venter på å få vite om de får tilbud om ny kontrakt eller ikke. Disse tingene skal avklares i løpet av november.

En 4-3-3-trener

Hva slags fotball vil Jan Halvor Halvorsen at laget hans skal spille? Hva er fotballfilosofien hans?

Ingen kan svare bedre på det enn mannen selv.

- Jeg er en typisk 4-3-3-trener. Det vil si at jeg er veldig opptatt av å score mål, at vi tør å komme med mye folk i boksen på hvert innlegg. Jeg er også opptatt av at vi spiller ballen framover, og bakover bare hvis man må. Jeg er en gammel midtstopper, og de blir ofte offensive i tankegangen når de blir trenere. Jeg vil at spillerne skal være offensive og positive i tankegangen når de spiller. Det å score mål er verre enn å hindre mål, det er lettere å demme opp og holde nullen. Jeg er opptatt av begge deler, men mest av alt at laget skal fremstå offensivt.

- **Er du en streng trener, en som hever stemmen?**

- Jeg er veldig inkluderende med spillerne mine, samtidig vil de aldri vite helt hvor de har meg hen.

> **Jeg er veldig inkluderende med spillerne mine, samtidig som de aldri helt vil vite hvor de har meg hen.**
> Jan Halvor Halvorsen

Sesongavslutning i 4. divisjon - klarer Brynes andrelag å score 100 mål?

FOTBALL: I går kveld ble siste serierunde i 4. divisjon avd. 02 spilt. Rosseland måtte slå Haugesunds andrelag for å være sikre på å holde plassen i divisjonen. Det skjedde etter vår deadline, men du kan lese om hvordan det gikk på vår nettside, jbl.no.

I avdeling 02 var det også spenning om opprykket; Djerv 1919 stod med 60 poeng og Åkrs med 59 poeng før siste runde.

Avdeling 01 spiller siste runde i morgen, lørdag. Brynes andrelag er allerede avdelingsvinner og klar for 3. divisjon. I den grad det er et mål, blir det spennende å se om Bryne II klarer å nå den «magiske» hundremålsgrensen. Rekruttene må score seks ganger i bortekampen mot Solas andrelag for å kunne slå i bordet med hundre scoringer i 2018. Markus Eiane er Bryne IIs toppscorer med 20 mål. Foran seg har han Sven André Kyvik, Klepp, og Torben Dvergsdal, Varhaug, som begge har 22 fulltreffere. Øverst troner Vetle Lunde Myhre, nå Bryne, med 25 scoringer. 22 av dem scoret han for Riska, mens de tre siste var for Brynes andrelag.

Klepp avslutter med hjemmekamp mot Ålgård i morgen, i det som er en ren kamp om 7.plassen. Frøyland skal spille hjemme mot Moi. Nærbø avslutter også hjemme, mot Bogafjell. Moi og Bogafjell kjemper om å unngå sisteplassen, så her får nok ikke Frøyland og Nærbø noe gratis.

Tarjei Sel
tse@jbl.no

PÅ HJEMMEBANE: Jan Halvor Halvorsen gleder seg til å ta fått på sin nye jobb, på våte og forblåste Jæren. Han har bodd i Bodø i flere år, og skulle være godt herdet, FOTO: TARJEI SEL

Det tror jeg er viktig som leder, at en er omgjengelig og bruker tid på spillergruppen, men at de vet at de kreves mye.

Har rykket opp før

Jan Halvor Halvorsen har rykket opp med flere av klubbene han har trent. Han tok Start opp i eliteserien både i 1999 og 2001. I 2006 rykket han opp fra 2. til 1. divisjon med Notodden. Med Bodø/Glimt rykket han opp til eliteserien på første forsøk i 2013.

- Klarer Bryne å rykke opp neste år?

- Man kan aldri love opprykk, men det jeg kan love, er at hele klubben, trener- og støtteapparatet skal jobbe for det. Min målsetting er å utvikle laget videre fra der det er i dag, og å utvikle den enkelte spiller til å bli bedre. Vi skal jobbe steinhardt og ha et sterkt, godt kollektiv som står sammen. Rom ble ikke bygget på én dag, men vi skal starte en prosess med å bygge et godt fotballag sammen, og så får vi bruke den tiden som trengs.

- Hvorfor er Bryne der de er i dag?

- Det er vanskelig å si, men nå virker det som klubben begynner å komme på rett kjøl økonomisk. En er veldig ivrig på å komme tilbake igjen.

- Du har skrevet treårskontrakt. Hvor er Bryne om tre år?

- Da er de i toppfotballen, ler Halvorsen, før han utdypper:

- Det viktigste for meg er at vi bygger et godt lag, og så må en bruke den tiden det tar. Vi må skynde oss langsom, slik at det blir solid den dagen vi er tilbake.

- Har du sett noen av Brynes kamper i høst?

- Ja, jeg har sett to-tre kamper. Jeg har fått dannet meg et inntrykk av spillerne som er her. For meg er det en fordel at laget skal trene hele november, slik at jeg får en liten tjuvstart før vi starter opp i januar. Jeg skal kjøre noen økter, og begynne å jobbe inn tankemåten og spillestilen. Det er veldig viktig.

Halvorsen er opptatt av spillerutvikling, og liker at andrelaget skal spille i 3. divisjon neste sesong.

- For de yngste er det stor forskjell på å spille 3. og 4. divisjon. Etter omleggingen har nivået i 3. divisjon begynt å bli veldig bra.

Viktig å bo på Bryne

Et av kravene Bryne FK stilte til den nye treneren, var at han skulle bo på Bryne, og ikke pendle. Halvorsen flytter til Bryne.

- Jeg har alltid bodd på plassen jeg har vært trener. Det er veldig viktig at treneren er synlig, for det har noe med hele lokalsamfunnet å gjøre. Jeg liker å ta en kaffe på byen og snakke med folk, det er viktig.

Et tema som helt sikker vil dukke opp i samtaler med folk, er cupfinalen i 1987. Bryne slo Brann 1-0. En av midtstopperne på Brannlaget het Jan Halvor Halvorsen og var 24 år gammel.

- Jeg husker den finalen godt. Kolbjørn Ekker scoret for Bryne og vi skulle hatt minst ett straffespark.

Brann var hans fjerde klubb som seniorspiller. Det startet i Pors i 1978. Videre gikk ferden til Eik i Tønsberg, Jerv, Brann, Start, Hertha Berlin, AGF Aarhus, Sogndal, Rosenborg og Byåsen.

Trenerkarrieren startet i Byåsen i 1996. Start var neste stopp, deretter Sogndal, GIF Sundsvall, Notodden, New York Red Bulls, Bodø/Glimt og Fredrikstad.

Han har flyttet mange ganger, Jan Halvor Halvorsen, og nå er altså Bryne neste stopp.

Tarjei Sel
tse@jbl.no

NÆRBØS TOPPSCORER: Tord Haugseng (19) noterte seg for fem mål mot Haslum HK, og ble kåret til Nærbøs beste. I likhet med mange av lagkameratene, bommet han på en del skudd. FOTO: TARJEI SEL

Kampfakta

Nærbø - Haslum HK 26-35
(Pause 12-21)

Eliteserien - 7. serierunde
Nye Loen, 31. oktober

Dommere: Jo Are Johannessen og Tom Larsen

Utvisn: Nærbø 4x2, Haslum 5x2

Tilskuere: 1110

Nærbøs lag: Halvor-Elias Nærland, Vegard Bakken Øien - Ole Nærland 1, Atle Gudmestad, Andreas Horst Haugseng 4, Rassin Haugseng 1, Tord Haugseng 5, Martin Helland 1, Theodor Svensgård 2+1, Mike Würtz Lønne 3, Henrik Moen, Idar Engelsvoll, Steffen Stormo Stegavik 2, Preben Leander Nord-Varhaug 2, John Thue 3 og Sindre Heldal 0+1

Toppscorere Haslum HK: Stian André Brevik 8+2, Dominic Grimstad 4 og Thomas Kristensen 4

Nærbøs beste:

Tord Haugseng	2
Mike Würtz Lønne	1

Brutalt og blytungt

Nærbø ble fullstendig overkjørt i første omgang mot Haslum. Heldigvis bedret det seg i andre.

HÅNDBALL: Haslum HK er ikke et av lagene Nærbø må slå for å holde plassen i eliteserien. Med fullt mannskap er Bærums-laget garantert et lag på øvre halvdel av tabellen.

Hadde Nærbø tapt etter en jevn kamp, hadde det vært greit. Onsdagens kamp i Nye Loen ble alt annet enn jevn.

Gjestene, som hadde viktige spillere tilbake, fikk en drømmeåpning - godt hjulpet av hjemmelaget. Etter åtte minutter var stillingen 1-8. Da hadde Nærbø bommet voldsomt og gjort håpløse feil. Slikt straffer seg veldig hardt i eliteserien.

Ni mål bak til pause

Nærbø kom litt mer med i kampen utover i første omgang, og var «bare» seks mål bak på 4-10, 5-11, 7-13, 8-14, 9-15, 10-16 og 11-17, men gjestene dro ifra inn mot pause. Haslum scoret på sine fleste avslutninger, Nærbø fortsatte å bomme og å gjøre feil.

Ni mål bak var selvsagt et tilnærmet håpløst utgangspunkt før andre omgang.

- Var målet å vinne andre omgang?

- Nei. Målet var å skape en sensasjon, noe folk kunne huske om mange år. Det lyktes vi ikke med, slår trener Marc Uhd fast.

Han finner lite trøst i at andre omgang endte uavgjort.

- Vi skulle hatt to poeng i dag. Det er et godt lag vi møter, men de hadde bare fire poeng før denne kampen. I dag var de mye bedre enn oss, og vi må få snakket ut om hva som var grunnen til dét.

Svært skuffet trener

Marc Uhd både var og så ut som en slagen mann etter kampen. Han ble sittende på benken lenge, alene, og så riktig så bedrøvet ut.

– Hva skjedde?

- Vi får en forferdelig start, og henger etter hele kampen. Jeg synes vi har noen perioder i første omgang hvor vi har litt momentum, og så får vi en dum teknisk feil eller en bom, og så dør det hele bare hen. Vi sliter virkelig i dag. Jeg må se på om forberedelsene var gode nok. Vi fikk en skikkelig leksjon sist vi møtte dem, og i dag var det ikke mye bedre. Jeg må selvsagt ta dette på min kappe, for dette var ikke godt nok, sier Nærbøs danske trener.

Han hadde god tro før kampen. Derfor var nedturen ekstra brutal.

- Dette gjorde vondt, for vi hadde tro på at vi kunne vinne. Etter de to siste kampene, var dette en kamp der vi uansett skulle prestert bedre enn dette. Vi hadde mye fokus på Sander A. Øverjordet hos Haslum. Vi fant ikke ut av ham, og han spilte en fremragende kamp. Vi hang etter i forsvar i dag, og de var bedre forberedt enn oss.

Kampen hadde vært mye jevnere om Nærbø hadde truffet på flere avslutninger, selvsagt.

- Det er ikke normalt å bomme så mye, konstaterer Uhd.

Nærbø hadde 50 avslutninger og scoret 26 mål. Haslum HK hadde 47 avslutninger og scoret 35 ganger.

Målvakt Vegard Bakken Øien, som var kjempegod da Runar ble slått i forrige hjemmekamp, stod bare en periode i første omgang grunnet en fotskade.

Kolstad neste

Førstkommende onsdag er det bortekamp mot Kolstad, som holder til i Trondheim.

Kolstad har vunnet sine fire siste seriekamper, og tapte med bare fire mål mot Elverum i kvartfinalen i NM.

- Det blir en vanskelig kamp, for Kolstad er gode, sier Marc Uhd, som roser publikum for god oppbakning i den bedrøvelige kampen mot Haslum HK.

Tarjei Sel
tse@jbl.no

DEBUTANT: Martin Helland (17) fra Figgjo scoret i sin første involvering da han fikk slippe til i sluttminuttene. FOTO: TARJEI SEL

ELITESERIEN MENN

Elverum - Drammen 31-25
Nærbø - Haslum HK 26-35

Elverum	7	5	1	1	238-194	11
ØIF Arendal Elite	6	5	1	0	191-155	11
Kolstad	6	5	0	1	168-137	10
Drammen	7	4	0	3	194-190	8
FyllingenBergen	6	3	1	2	149-151	7
Halden Topphåndball	6	3	1	2	166-171	7
Haslum HK	7	3	0	4	195-181	6
Bækkelaget Elite	6	2	1	3	173-168	5
Runar Sandefjord	6	2	0	4	151-167	4
Falk Horten	6	2	0	4	147-178	4
Nærbø	7	1	1	5	187-212	3
Bodø HK	6	0	0	6	128-183	0

Klepp til J19-cupfinalen for fjerde gang

JUBELJENTER: Bak fra venstre: Heidi Byberg, Christina Moen, Kristine Tveter, Vilde Johansen Nilsen, Kristin Rage, Julie Austdal, Ina Kristoffersen, Matilde Alsaker Rogde, Ine Agnethe Aarskog, Marthine Østenstad og Martine Eikeskog. Foran fra venstre: Karen Kraft Vistnes, Ingrid Synnøve Nødland, Lisbeth Ekse, Anette Snørteland Jensen, Elisabeth Terland, Marie Hella Andresen og Madeleine Hille Mellemstrand. FOTO: TARJEI SEL

Det jobbes veldig godt med rekruttering i distriktet.

FOTBALL: Julie Austdal og Elisabeth Terland sørget med sine scoringer for at Klepp er i juniorcupfinalen - som i 2008, 2011 og 2016.

For to år siden var Elisabeth Terland fortsatt «guttespiller» i Bryne. Hun så finalen på fjernsynet. 30. november er det hennes tur til å kjempe om kongepokalen.

- Jeg har aldri vært så glad. Vi topper en god sesong med cupfinale, det kunne ikke blitt bedre, stråler Terland, som i tillegg til å score 2-0-målet også bommet på et straffespark.

Finale om fire uker

Straffebommen og semifinaletapet i senior-NM var glemt, nå er det Stabæk i Telenor Arena som gjelder. Finalen spilles fredag 30. november.

Skal Klepp sikre sin fjerde kongepokal i sin fjerde finale, må laget prestere bedre enn mot Trondheims-Ørn i semifinalen. Trener Olli Harder var fornøyd med resultatet, men ikke prestasjonen i regnet på Klepp stadion. Det viktigste var uansett å vinne, stilkarakterer deles ikke ut, men han varsler en grundig evaluering.

Vil være Rogalands representant

- Dette er stort for jentene. De har jobbet hardt for dette. Det er fint å kunne føre videre den gode tradisjonen Klepp har i junior-NM. At vi er i en ny finale, viser at det jobbes godt med spillerutvikling i akademiet vårt, og det viser at klubbene i distriktet gjør en god jobb. Laget består av spillere fra mange klubber, og de skal ha sin del av æren for dette. Vi ønsker å være Rogalands representant, sier Harder, som var assistenten til Jon Pall Palmason i Telenor Arena for to år siden.

Søndag er mange av juniorene med når a-laget avslutter toppseriesesongen med bortekamp mot Arna-Bjørnar.

Tarjei Sel
tse@jbl.no

Kampfakta

Klepp - Trondheims-Ørn 2-0
(Pause 2-0)

1-0 Julie Austdal (2), 2-0 Elisabeth Terland (38)

Semifinale, J19-NM
Klepp stadion, 30. oktober

Dommer: Cecilie Ege, Frøyland IL

Tilskuere: 225

Klepp (3-4-2-1): Kristin Rage - Ina Kristoffersen, Karen Kraft Vistnes, Marthine Østenstad - Madeleine Hille Mellemstrand, Julie Austdal, Ingrid Synnøve Nødland, Anette Snørteland Jensen - Marie Hella Andresen, Elisabeth Terland - Matilde Alsaker Rogde. Benyttede innbyttere var Ine Agnethe Aarskog, Vilde Johansen Nilsen, Christina Moen, Heidi Byberg, Kristine Tveter og Lisbeth Ekse.s

KUNNGJØRINGER

Vilje gir vekst

Drifts- og tiltaksstøtte til frivillige organisasjoner innen kulturfeltet i Rogaland

Frivillige organisasjoner med regional utbredelse i Rogaland kan søke støtte hos Rogaland fylkeskommune.

Søknadsfrist: 1. desember 2018

Tilskudd til allment kulturarbeid

Fylkeskommunalt tilskudd til allment kulturarbeid kan gis til kommuner, institusjoner og andre søkere. Tiltak må omfatte hele eller store deler av fylket. Lokale tiltak må være av vesentlig regional interesse å få gjennomført.

Søknadsfrist: 1. desember 2018

Tilskudd til festivaler

Det kan søkes om fylkeskommunalt tilskudd til festivaler innen kulturfeltet. Festivaler som skal vurderes for støtte må omfatte større deler av fylket eller på annen måte være av regional interesse. Festivalen må være av minimum to dagers varighet og omfatte flere ulike arrangement hver dag.

Søknadsfrist: 1. desember 2018

Se retningslinjene for ordningene og lenke til søkandsskjema på www.rogfk.no under fanen «Økonomisk støtte».

Alle søkere må bruke det elektroniske søknadsskjemaet.

Les mer på rogfk.no

ROGALAND FYLKESKOMMUNE

AVHENDING AV FISKERIHAVNER I SOLA KOMMUNE OG HÅ KOMMUNE

KYSTVERKET

Kystverket har i oppdrag å avhende statlige ikke-næringsaktive fiskerihavner.

Følgende fiskerihavner skal avhendes:
- Hellestø fiskerihavn i Sola kommune. Verditakst er 100.000-150.000,-
- Vatnemoholmane fiskerhavn i Hå kommune. Verditakst er 100.000-150.000,-

Departementet bestemte i St.prop nr 1(2004-2005) at praksis nedfelt i St.meld. nr 28 (2000-2001) skal gjelde for avhending av ikke-næringsaktive fiskerihavner.

Dette innebærer at Kystverket gir fortrinnsrett til kjøp til mulige kjøpere i følgende prioriteringsrekkefølge:
1. Statlige institusjoner (vederlagsfri overføring)
2. Kommunale eller fylkeskommunale institusjoner (til takst)
3. Foreninger med allmennyttig formål (til takst)
4. Private (på det åpne marked)

I denne saken har ingen statlige, fylkeskommunale eller kommunale institusjoner påberopt seg fortrinnsretten.

Kystverket ber om at foreninger med allmennyttig formål som ønsker å overta eierskapet til en eller flere av de nevnte fiskerihavnene om å melde sin interesse.

Frist for å melde interesse er 7. desember 2018.
Interesse meldes til: post@kystverket.no

En alliansebank i eika.

Sparing er en god idé
– og den blir enda bedre med aksjesparekonto.

jæren sparebank

KUNNGJØRINGER

Innsamling av miljø-farleg avfall i Time

Nå kan innbyggjarar i Time kommune bestille henting av miljøfarleg avfall i raud boks.

Den raude boksen kan du hente gratis på følgjande stader: Servicetorget til Time kommune, Coop Extra på Lye, Coop Marknad på Undheim og Coop Mega på Kvernaland.

Er det vanskeleg å hente boksen, kan du bestille levering heim på nettsida til Time kommune.

Når boksen er full, bestiller du henting på www.hentavfall.no

(NB! Ver nøye med å lese vilkåra når du bestiller henting).

Meir informasjon om miljøfarleg avfall finn du på nettsida til Time kommune, eller ved å kontakte Servicetorget.

E-post: service@time.kommune.no og tlf. 51 77 60 00

Trygg og framtidsretta Time kommune

Nærbø Røde Kors Basar

på røde kors huset onsdag den 7. nov. kl. 19.
Underholdning av Jærbelgen.
Mat, kaffi, åresalg og trekning. Alle velkomne

Onsdagstreff

på Vigrestad velferdsenter den 14. nov. kl. 18.
Underholdning av Svein Arne Frøyland.
Mat, kaffi, åresalg og utloddning.

Tysdagstreff

på Klokkerhagen sjukeheim den 20. nov. kl. 18.
Underholdning av Husetstrekkspillklubb.
Mat, kaffi, åresalg og utloddning.

Treng noen skyss ring Torbjørn tlf. 415 19 047.

Alle velkomne.

Besøkstjenesten, Nærbø

Lerbrekk skule

Boklansering

søndag 4. november får kl. 13-17.

«KVARDAGSFOLK»

ei praktbok med 240 sider lokalhistorie.
Meir enn 160 fotografi.
Årets julegave kr. 400.-

PROGRAM:

Ca. Kl 13.30 allsong, helsing frå ordfører.
Ca. kl. 15.00 kulturinnslag frå
Dag Madland og Ole Elias & Lars Ola Bergersen.
Sjur Håland signerer boka.
Gratis mat og kaffi heile ettermiddagen.
Velkommen inn i varme stover.
Helsing vennelaget.

Sponset av:

WALDELAND MASKIN — JG MASKIN

En alliansebank i eika.
Husk BSU før nyttår!
Spar kr 25 000, få kr 5 000
i fratrekkpå skatten.
jæren sparebank

MØTER

MØTER OM ETABLERING AV BRENNELAG I SØR-ROGALAND

• Sokndal	Gamle skulen	tysd. 6.11	kl. 19.30
• Varhaug	Kommunehuset	onsd. 7.11	kl. 10.00
• Undheim	Samfunnshuset	onsd. 7.11	kl. 19.30

Foredrag: Mons Kvamme – Lyngheisenteret på Lygra
Ove Stumo – Haugaland lyngbrenning reserve
Arjen Kraaijeveld – Sveio brannvesen

Målgruppe: Bønder, brannvesen, kommunar og interesserte brennarar, politi, forsøksringar m.m.

Enkel servering – Alle velkomne

For meir info.: Magnus Søyland tlf. 477 56 096
magnus.soyland@hotmail.com

Møta er støtte av Fylkesmannen i Rogaland

HÅ SENIOR-UNIVERSITET

Møte torsdag 8. november kl. 12.00 på Lensmannsløa, Varhaug.

Advokat Per Bergstad:
«Om arveretten og reglene om fremtidsfullmakt».

Enkel bevertning.
Medlemmer gratis,
andre kr 100,-.

Klepp Historielag

har møte på Fredheimsloftet tysdag 6. nov. kl. 19. Terje Austad Barka fortel soga om Klepp EL-verk. **Årboka 2018** vert delt ut til medlemmene og er i salg. Mat og kaffi og tid til drøs. **Velkomne!**

RELIGIØSE MØTER

Frelsesarmeen

Søndag kl. 11.00
Gudstjeneste og søndagsskole.
Tale v/oberst Erling Mæland.
Sang av Fellesmusikken.
Opptak av tilhørige.
Bønn kl. 10.30
Tirsdag kl. 19.00
Hjemforbundet.
Velkommen!

Lye Forsamlingshus

Bibelhelg
2. og 4. november.
Johnny Vågen taler.
Dobbel bibeltime
fredag kl 18.00.
Søndag kl 19.00.
Alle er hjertelig velkomne!
Lye misjonlag av NLM

Nærbø bedehus

Bibelhelg 2. - 4. november
Med leiar for NLM Norge, Johan Kåre Lid.
Fredag 2. kl. 19.00:
Kveldsmøte. Song av Elisabeth Gjerde. Bøn 18.30. Kaffi.
Laurdag 3. kl. 17.00:
Møte. Bøn **16.30.**
Sundag 4. kl. 11.00:
Sundagssamling med sundagsskule. Kaffi.
Forbøn etter møtet.
Hjarteleg velkomen!
Nærbø Misjonsforsamling, NLM

Norges SAMEMISJON

FRØYLAND FORSAMLINGSHUS
Møte søndag kl. 11.00.
Tale av Tor Magne Haraldseid.
Gåve til misjonen.
Hjarteleg velkomen.
Arr. Norges Samemisjon

VARHAUG MISJONSHUS
FØREMIDDAGSMØTE
på Varhaug Misjonshus.
Sundag 4. november
kl. 10.30 - matsalen.
Talar: Rolf Gunnar Husveg.
Velkommen.

saron MØTE

Oddmund Nord-Varhaug taler sund. 4. nov. kl. 11.00.
Sang av Karl Nærland.
Alle er hjarteleg velkomne.
Normisjon Bryne

Betel Nærbø

Søndag kl.11:00 Gudstjeneste.
Nattverd. Søndagsskole.
Taler: Geir Stomnås.
www.pinsebetel.no

EBENESER VERDALEN

ÅPENT HUS
Fredag kl. 19.00.
Velkommen!

Undheim kyrkje/bedehus

Søndag 4. nov. kl. 19.30.
Jostein Vik taler og synger.
Misjonsinformasjon.
Kollekt til Den indre Sjømannsmisjon.
Du hjertelig velkommen!
Arr: Den Indre Sjømannsmisjon

Allehelgensprogram

i Time kyrkje laurdag 3. november

Open Kyrkje kl 11.00-14.00:
Velkomen inn på kyrkjetorget til ein kopp kaffi og litt å bite i. Du kan tenne lys for den du var glad i. Høve til samtale
«Ord og tonar til håp og trøyst» kl. 12.00-13.00 inne i kyrkjesalen. Dikt og skriftlesing v/Leif Andenes og orgeltonar v/ Per Olav Egeland.
Arr. Time diakoniutval

STILLING LEDIG

KRANBILSJÅFØR SØKES

Søkere må ha godkjent sertifikater: CE, G8, Truckførerbevis T1-4 og godkjent yrkessjåførbevis.
Gode norskkunnskaper muntlig og skriftlig er en forutsetning.

Vi tilbyr et trivelig og godt arbeidsmiljø.
Konkurransedyktig lønn.

For ytterligere spørsmål om stillingen kontakt
Tor Bjarne Asheim,
mobil 911 36 525,
tbasheim@online.no

Tor Bjarne Asheim AS, tlf. 911 36 525

IT DRIFT / KONSULENT / VERKSTED

Datahjelpen hjem, IT konsulent, Service PC/MAC nettverk, mobilhjelp

TIL

Små og mellomstore Bedrifter, Bønder og Privatpersoner

T: 51 48 50 00
Datahjelpen.IT as
Vesthagen 2
Bryne
PC / MAC / iOS / ANDROID

www.datahjelpen.it

Privat markedet

ARBEID UTFØRES

Vi rydder hagen din også
i okt. og nov. Beskjæring av trær, klipper hekk og kjører vekk. Renser også takrenner. Ring Terje 930 18 777.

Vasking utføres
Fjøs, grishus og kyllinghus
Tlf 908 78 272

Div rengjøringsoppdrag/
utvask utføres rimelig.
Tlf 92 46 36 72

Alt innen datahjelp
Hjem på døren.
Tlf. 51 48 50 00.

Eiendom

TIL LEIE

Lager til leie
Ca. 510 kvm. Isolert element-bygg uten vindu. Stor, romslig port. Klepp. Tlf 918 31 104.

Leilighet/bolig ønskes
leid av rolig voksent par med et barn Bryne/Nærbø.
Tlf. 971 67 144.

Kontor- og lagerlokaler
Til leie på Bryne. Billig. Møterom bad, kjøk. SMS til 454 54 120

ØNSKES LEID

Voksen dame med 4 barn
ønsker å leie hus/leilighet med 3 sov. snarest i Klepp.
Tlf- 969 10 046.

BIL OG MOTOR

Toyota Corolla Verso 1,8 l
2006, km156.000, 7-seter, krok. Meget god bil. Nylig EU-godkjent. Prisant: 53.000.
Tlf. 924 63 672.

Bakaksling
Peugout partner 2007 mod. til salgs. Kr 3000,-/Bud.
Tlf. 984 15 105

Salg, kjøp, kommisjon
Bil/bobil, dinbruktbil.no
Gamlev.1, Kleppe.
Tlf. 950 42 700.

PERSONLIG

Sjenert mann - 36 år
Ønsker å bli kjent med en rolig kjekk jente alder 30-40 år.
Mine intr.: Gitarspilling, trening, turer, data.
Bill. merk «Kjekk jente».

Dame på 51 år ønsker
å treffe en mann på noenlunde same alder. Er ufør og har en liten hund. Bill. merk «Vennskap»

DIVERSE

Elektrisk sykkel
rimelig til salgs. Tlf. 905 86 220.

Gartnerhagen
Bryne

- et prosjekt fra: Tomtespesialisten™ Jærentreprenør BOLIG

• Tre flotte ledige leiligheter • Store balkonger • Integrerte hvitevarer

Visning Gartnerhagen - Bryne

Visning av tre usolgte leiligheter mandag 5.november 16.30 - 17.30

Leilighet 101, BRA/P-rom: 96/96m² Totalpris: 4.490.000,- +omk.

Leilighet 102, BRA/P-rom: 72/68m² Totalpris: 3.190.000,- +omk.

Leilighet 104, BRA/P-rom: 95/95m² Totalpris: 4.550.000,- +omk.

*Dok. avgift av tomteverdi

Sjekk ledige leiligheter på:
www.gartner-hagen.no

Randi Tveit
952 90 691
randi.tveit@em1.no

EiendomsMegler 1

Kom innom for en boligprat!

Bryne

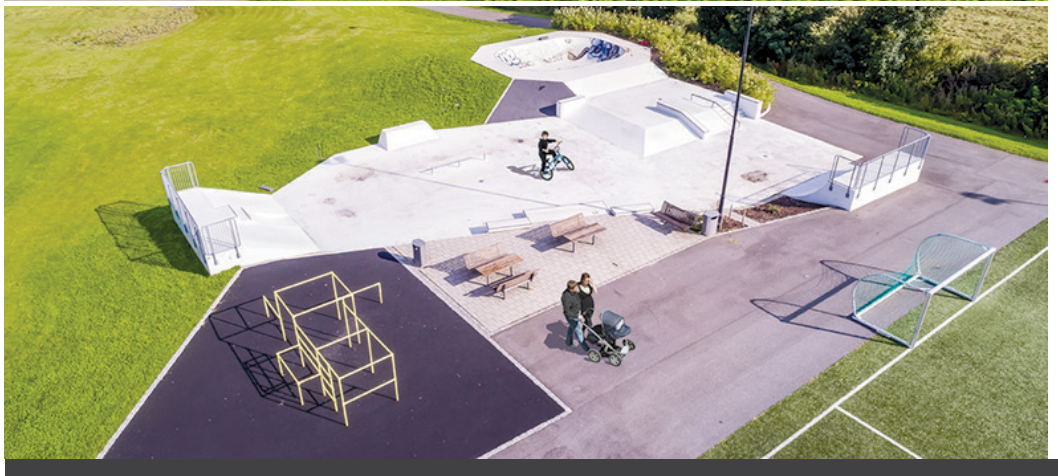

SENTRUMSNÆRE REKKEHUS MED FLOTTE FELLESOMRÅDER.

- Turstier
- Lekeapparat, skaterampe, skatebowl, fotballbane m.m
- Barnehage
- Lukket parkering
- Vannbåren varme
- Egen hage

Adresse:
Roald Amundsens veg, Bryne

Størrelser fra ca. BRA/P-rom
78/75kvm - 112/106kvm

Pris fra
kr. 2 839 000 – kr. 3 699 000** + omk.*

**Prisen forutsetter egeninnsats
*Dokumentavgift av tomteverdi

Kontakt:

Randi Tveit
952 90 691
randi.tveit@em1.no

EiendomsMegler 1

- et prosjekt fra: Tomte™ spesialisten P.UNDHEIM BYGGMESTER

VI FEIRER 50 ÅRS JUBILEUM!

Obs 50 år

MER ENN BARE LAVE PRISER I 50 ÅR!

JUBILEUMSFESTEN FORTSETTER!

1,8 KG!

99,-

GILDE KJØTTPØLSE

NYT I NORGE

1,8 kg. Pr. pk. Pr. kg 55,00

HALV PRIS!

-50%

PÅ RISTORANTE PIZZA!

+ pant

129,-

3 BRETT + pant 349,-

COCA-COLA/COCA-COLA UTEN SUKKER BRETT
24 x 0,33 l. Pr brett
Pr l 16,29

VELG BLANT 96 VARIANTER!

-40%

PÅ TORO SUPPER, SAUSER OG GRYTER!

8 KG!

37,90

REGAL HVETEMEL
4 x 2 kg. Pr pk
Pr kg 4,36

STORPAKK!

39,90

PRIOR EGG 20 STK
Str M/L. 1290 g. Pr pk
Pr kg 30,93

-30%

TORO BAKEMIKSER

200,-

STOR KAKE MED 18-20 BITER

COOP MARSIPANKAKE
Ferdig pyntet. 2,4 kg. Pr kake
Pr kg 83,33

-30%

PÅ TWININGS TE!

Som medlem i Coop får du kjøpeutbytte på alt du handler www.coop.no

Få kundeavisen per e-post
www.coop.no

STORHANDEL LØNNER SEG!

VI FEIRER 50 ÅRS JUBILEUM!

Obs 50 år

MER ENN BARE LAVE PRISER I 50 ÅR!

799,-

500 W

BOSCH

BOSCH MUM4409 KJØKKENMASKIN

- 500 W
- 4 hastigheter og parkeringsposisjon
- 3,9 liter (2 kg) bolle i rustfritt stål
- Eltekrok, visper og blender medfølger
- Førpris 1290,-

SPAR KR 491,-

JOHAUG

1290,-

DAME

JOHAUG PARKA DAME

Beste kjøp

Jensen SCANDINAVIA

499,-

BLUETOOTH-TILKOBLING

JENSEN BUDDY LITE DAB+/FM RADIO

199,-

7 DELER

ROYALTY LINE

ROYALTY LINE KNIVSETT

VIKING

Challenging the Laws of Nature since 1920

999,-

STR 36-46

VIKING ELDR GTX VINTERSKO

Guaranteed To Keep You Dry GORE-TEX fabrics

10.000 MM VANNSØYLE

SJEKK PRISEN!

399,-

STR 1-8 ÅR

SKOGSTAD

SKOGSTAD VERMA 2-LAGS VATTERT VINTERDRESS

NYTT LEKKERT FARGEKART

JOTUN

35%

PÅ ALLE 3 LITERS SPANN I LADY SERIEN

(rabatt på våre allerede lave førpriser)

Dock Boot

DOCK BOOT ALLVÆRSSTØVEL

299,-

Str 23-35 sort eller sort/plomme

349,-

Str 23-35 med print

399,-

Str 36-46

STORHANDEL LØNNER SEG!

Åpningstider:

Mariero:	9-21 (19)
Kvadrat:	9-21 (19)
M44 Bryne:	9-21 (19)

Prisene gjelder:
T.o.m. lørdag 3/11

Forbehold om utsolgt og trykkfeil.

My Kitchen

2.-3. NOVEMBER
PAKKE-TILBUD
100 kr

1. Stekte eggnudler med kylling eller biff, og en vårrull. (Middag)
2. Stekt ris deluxe og en vårrull. (Middag)
3. 6 biff vårruller

Familie julebuffét sønd. fra 25. nov. t.o.m. 16. des.

Søndagsbuffét kl. 13-18
VOKSEN 250,-
BARN U/12 ÅR 120,-
BARN U/4 ÅR GRATIS

My Kitchen

ASIATISK RESTAURANT
Torget 5, Bryne
Bordbestilling:
Tlf. 51 48 81 00

SØNDAGS-MENY
kl. 12.30 - 17.00
BRYNE KRO & HOTELL
- det lille ekstra

SURSTEK
Servert med waldorfsalat, rørte tyttebær, grønnsaker, fløtesaus og kokte poteter 295,-

LAMMESKANK
Grønnsaker, rødvinsaus og potetmos 295,-

KJØTTKAKER
rørte tyttebær, erterstuing og kokte poteter 245,-

DAMPET LAKS
Grønnsaker, sennepsaus og potetmos 290,-

(RETTENE OVER KAN LAGES SOM BARNEPORSJON TIL HALV PRIS)

BARNEMENY (U/12 ÅR):
KJØTTKAKE med erterstuing og kokte poteter 95,-
PØLSE og pommes frites 95,-

Kaffe/te og dessertbord er inkludert

Søndags-middag
KL. 12-17

Fårikål 229
Surstek med grønnsaker og waldorfsalat 229
Oksestek m/erterstuning grønnsaker og fløtegratinerte poteter 229
Svinestek m/fl.grat. pot. surkål og gr.saker 229
Kokt torsk m/gr.saker og Sandefjord smør 219
Kjøttkaker med ertestuing og gulerøtter 185

Kaffe inkludert. Nyrørte tyttebær til alle som ønsker. Mange gode desserter 59,-

Se facebook for DAGENS SPESIAL

ÅPENT:
Mandag-fredag 10-18
Lørdag 10-15
Søndag 12-17

KAFÉ JÆRBUEN
Nærbø • Tlf. 51 43 38 17
www.kafejarbuen.no

KAFÉ KAFÉ KAFÉ KAFÉ
– Et trivelig spisested

Hos oss kan du bestille:
- Overtidsmat
- Koldtbord
- Smørbrød
- Kaker

DAGENS RETT:
FRA 129,00

Hver tiende DAGENS er GRATIS

KOMLA hver torsdag!
Godt utvalg i varmretter

Kaféåpent:
Mandag-fredag: 9-20
Lørdag: 9-18

Obs KAFÉ

hilde.aamodt@coop.no
M44 – BRYNE – TLF. 47 51 39 41

JÆREN HOTELL

Deilig tradisjonsrik mat hver søndag på Jæren Hotell. Fra klokken 13.00 til 17.00 kan du nyte vår deilige familiebuffet
Priser fra kr 165,- til 395,-

Reserver på tlf. 51 77 11 00, booking@jarenhotel.no

GRAND DINNERSHOW
MUSIC AWARD TRIBUTE
OVER 1200 SOLGTE TIL NÅ!
GRAND DINNERSHOW 5 ÅR!
HELAFTEN MED SHOW OG 4 RETTERS MIDDAG
BILLETTER I SALG NÅ!
PREMIERE 2. NOVEMBER
SPILLES HVER HELG FREM TIL JUL
BILLETTER
BOOKING: WWW.GRAND-EGERSUND.NO • TLF: 51 49 60 60
BOOKING@GRAND-EGERSUND.NO • ALDERSGRENSE 18 ÅR
GRAND EGERSUND

HVOR GÅR VI HEN?

Arbeiderpartiet

MEDLEMS-MØTE
HÅ ARBEIDERPARTI

Mandag 5. november kl. 18.00 på Rådhuset.
Gjennomgang av program for perioden 2019 – 2023
og nominasjon til kommunevalget 2019.
Alle medlemmer ønskes velkommen.
Styret i Hå Arbeiderparti

SERIEKAMP 4. DIVISJON MENN

KLEPP – ÅLGÅRD FK

på Klepp stadion lørdag 3. nov. kl. 15.00.

HOVEDSPONSOR: coop Klepp
GENERALSPONSOR: jæren sparebank
KAMPSPONSOR: jæren sparebank

Klepp Bygdekvinnelag
Basar på Fredheimsloftet
Onsdag 7. november kl. 19.00.
Annvor Erås blir med.
Kaffe og heimebakt.
Alle hjertelig velkomne.

NBK norges bygdekvinnelag

ODEON

Filminfo og billetkjøp på:
www.odeonkino.no

STAVANGER

SE DETALJERT PROGRAM PÅ
www.odeonkino.no

NOEN AV FILMENE DENNE UKEN:
KuToppen.A.No.63m
A Star is Born.9år.Am.
Mordene i Kongo.12år.No.128m
Halloween.15år.Am.105m
Cold War.12år.Pol.88m

UKENS PREMIERER:

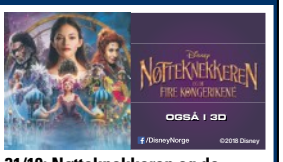

31/10: Nøtteknekkeren og de...
Engelsk tale m/norsk tekst
2/11:Bohemian Rhapsody.9år.
2/11: Ett minutts stillhet.12år.Ty.
2/11: Girl.12år.105m
2/11: Gordon & Paddy-nøttemyst.

2/11Gåsehud 2: Monsterkvelden.
Engelsk tale med norsk tekst

DEN STORE KINODAGEN

Filmvisning fra kl.10.00 til kl.23.00
Mange førpremierer!

SANDNES

SE DETALJERT PROGRAM PÅ
www.odeonkino.no

NOEN AV FILMENE DENNE UKEN:
Venom.12år.Am.112m
A Star is born.9år.Am.135m
Mordene i Kongo.12år.No.128m
Halloween.15år.Am.105m
Skjelvet.15år.No.147m
Cold War.12år.Pol.88m

UKENS PREMIERER:

31/10: Nøtteknekkeren og de...
Engelsk tale m/norsk tekst

2/11:Gåsehud 2:Monsterkvelden.
Engelsk tale m/norsk tekst
2/11:Gordon & Paddy-nøttemyst.
2/11: Bohemian Rhapsody.9år.

Med forbehold om endringer.

KAFE-TERIA
på Undheim samfunnshus

BUFFET
søndag 4. november
kl. 12-15.30
- Oksesteik -
- Svinesteik -
- Lammesteik -
- Kjøttkaker -

Bygdemuseet vil som vanleg vera åpent søndag. Dessert og kaffi. Vi har fått bankterminal! Nytt telefonnummer utleie samfunnshuset: 903 66 963.

Velkommen!
www.undheimsamfunnshus.no

SONS OF SAIGON
EN MUSIKAL FRA DET GLADE 60-TALL

S.O.S

FREDAG	23.NOV 19.30	(JULEBORD)
LØRDAG	24.NOV 19.30	(JULEBORD)
TIRSDAG	27.NOV 19.30	
TORSDAG	29.NOV 19.30	
FREDAG	30.NOV 19.30	(JULEBORD)
LØRDAG	01.DES 19.30	(JULEBORD)
SØNDAG	02.DES 20.00	

REGI/MANUS: JAN JONASSEN
KOREOGRAFI: HELLE JONASSEN

PRIS: 325,-/220,-(STUDENT)/680,-(JULEBORD)
BESTILLING: WWW.SHOWTEATER.NO

UNDHEIM SAMFUNNSHUS
UNDHEIM SHOWTEATER

VOKSENBASAR
Horpestad Grendahus
6. november kl. 19.00.
Anni fra Idéstova viser strikkemodeller.
Lodd- og åresalg.
Overskudd går til Thea Steens minnefond.

Kulturkveld i Storstova

Fredag 2. november 2018 kl.19.00

Innsatspokalen - Astrid Holen
Kulturstipendet - Miriam Aasland
Byggeskikkprisen - Foren burettslag, Kverneland
Kulturprisen «Timeglaset» - Sigbjørn Reime
Heidersprisen - Jens Erland

Jæren symfoniorkester JUSI
Miriam Aasland
Ester Aasland
The Foggy Five
Magnus Staveland og Beth Elin Byberg
Overraskingar

Gratis inngang
Velkomen

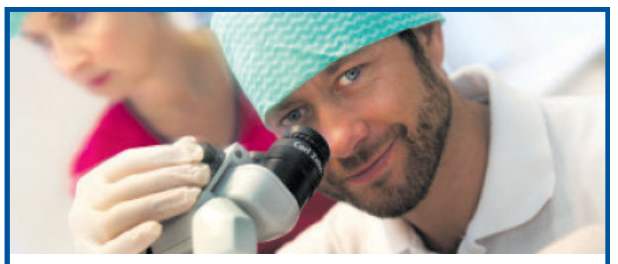

Se bedre med "nye" øyne!

Laserbehandling er et smart alternativ til briller og kontaktlinser. Undersøkelse, behandling og kontroll foretas av lege/spesialist med lang erfaring.

PMP SYNSKIRURGI
DR. PETTER MONTAGU-PETTERSEN
Spesialist i øyesykdommer

Kongsgaten 10 (Handelens Hus), 4005 Stavanger
T: 97 65 86 64 E: post@pmp-synskirurgi.no
www.pmp-synskirurgi.no

En alliansebank i eika.

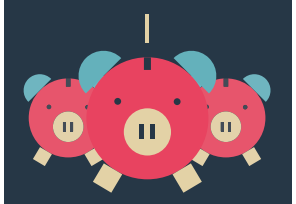

Sparing er en god idé – og den blir enda bedre med aksjesparekonto.

jæren sparebank

GRATIS HJULSKIFT

tirsdag 6. november
kl. 0700-1800.
Vi serverer frokost, kaffe og kake

Stort utvalg bruktbiler med kampanjerente 2,95%

NB! Husk hjulmuttere

TOYOTA
Bøgh Hafsø a/s
Salg - Deler - Rekvisita - Verksted
Tlf 51 46 17 00 www.toyotaegersund.no

PUSSE OPP BADET?

HÅLAND RØR AS
roger.l@ps-h.no - Tlf. 51 77 01 50

J*S service

TIME ELEKTRO AS

Vi kan koordinere alt for deg og gi deg en totalpakke.

Vi hjelper deg gjerne med planløsning og 3D-tegning.

Husk BSU før nyttår! Spar kr 25 000, få kr 5 000 i fratrekk på skatten.

En alliansebank i eika.
jæren sparebank

KRYSSORD

DRYKK / VÆSKE
SKAF-TET
ELDSTA-DEN
SEIN / HORN
GUD
TETT-STAD
MEINTE / UROLEG
ARTIK-KEL
ORGAN
PÅLEG-GET
TRÅKK / LANDS-DELEN
DRYKK / HOVUD-STAD
FIRKANT / SPRIKJE
RYKKJE FRAM
AUKE / UKJEND
PÅ MOTEN / STATAR
VILT / TRE
HOL-MÅL
DUOEN / KVINNE-NAMN
PLAG-GET
DØSIGE / UORDEN
FRAUS / VOKS
KRYD-DER
SKJELV / REIS-KAPAR
DANS
DEMPAR / MANNS-NAMN
LOVE / RASJO-NELLE
AVKOM / FROST
TYNNE
YTRING / ETTER-LIKNING
REISKAP / PLAGGET
PARTI / FELLE
PÅ DEN TIDA
KLORE
KVINNE-NAMN
TJUK-NAR TIL
RYA
SNØGGE
FAGET
SJUK-DOM
KNIPE
TILLATE / RIVJERN
KORN-DEL
YRER
RENNE / DYR
SPÅ-KORT
MÅNAD / BRUTAL
ELEV
DRYGD / DYR
OGSÅ / SMART
ADVERB
SONG / FORAKT
LOKKE-MAT
MØTE / HÆR-MERKE
TEK OVER
LYS-BILETE
TRE / RIKKE
PREPO-SISJON / METALL
HEMN-GUDINNA
FLATE-MÅL / REISKAP
PIPETTE
TO LIKE / TIDLE-GARE
OM
KEISAR
KVINNE-NAMN
VEIK
NEDBØR / OPP-DRETT
SPILENE / IKKJE
TAL
HAUG / LEIKAR
TELJE
FRAM-LEIS
ROM
PARA-DISISK
VÅPEN-GREIN

Løysingane på kryssordet må vera i redaksjonen seinast onsdag komande veke.
Kryssordet skal sendast til: Jærbladet, Postboks 23, 4349 Bryne eller abonnement@jbl.no

Namn: _____

Adresse: _____

TIL LESARANE
Det er Nynorsk pressekontor som leverer kryssord til Jærbladet. Me håpar faste og nye kryssordløysarar her får eit kvalitetskryssord. Løysinga frå forrige gong finn du på Folk-sidene.

FREDAG 2. NOVEMBER

NRK 1

20.55: Nytt på nytt

07.05 Det gode bondeliv (r) **07.35** Med hjartet på rette staden (r) **08.25** Fra gammelt til nytt (r) **08.55** Det store symesterskapet (r) **09.55** På kakeeventyr i Danmark med Tobias (r) **10.25** Det gode liv i Alaska **11.10** Med hjartet på rette staden (r) **12.00** Skjækerfjella – Norges midtpunkt (r) **12.15** Nye triks (r) **13.10** Det gode bondeliv (r) **13.40** Hygge i Strömsö (r) **14.20** Det store spranget (r) **15.20** Eventyrjenter (r) **16.00** Det store symesterskapet (r) **17.00** Solgt! (r) **17.30** Oddasat **17.45** Tegnspråknytt

17.55 Mord i paradis
(7:8) Br. krimserie fra 2014. Mens de etterforsker et mord på en øy, blir Goodman og teamet overrasket av storm og ligger værfaste i et hus med en morder.

18.50 Distriktsnyheter

19.00 Dagsrevyen

19.45 Norge Rundt
(44) Norsk reportasjeserie.

20.15 10 på topp
(3:8) Norsk underholdningsserie fra 2018. Klarer du å gjette deg fram til de ti mest populære låtene fra 1987?

21.05 Nytt på nytt
(10:13) Norsk underholdningsprogram fra 2018. Gjester denne uken er Nikolai Astrup og Egon Holstad.

21.35 Lindmo
(10:14) Norsk talkshow fra 2018. Etter 30 år i Telenor gikk Berit Svendsen av som konserndirektør tidligere i høst.

22.25 Debatten
Programleder: Fredrik Solvang.

23.00 Kveldsnytt

23.15 Springflo
(7:10) Sv. dramathriller fra 2018. Etter overfallet bestemmer Olivia seg for å hente Sandras datamaskin hjemme hos Borell.

00.50 Joe Kidd (15 år) **02.15** Carlito's Way (18 år) **04.35-05.27** Nye triks (r)

NRK 2

19.30: Idol

06.00 What Went Down (r) **06.30** Nyhetene **06.55** God morgen Norge Programleder: Vår Staude, Espen Fiveland, Peter Moi Bubresko, Desta Marie Beeder. **12.00** Helsekontrollen (r) **12.30** TV 2 hjelper deg (r) **13.00** Dyrepasserne (r) **13.30** Bolighjelpen UK Programleder: Kirstie Allsopp, Phil Spencer. **15.30** Solsidan (r) **16.30** Home and Away (r) **17.00** Home and Away **17.30** Tid for hjem (r)

18.30 Nyhetene

18.45 Været

18.50 Sportsnyhetene
De siste nyhetene innen sport.

19.00 Otto har fått nok (r)
(5:10) Norsk humorprogram fra 2018.

19.30 Idol
(18:25) Norsk underholdningsprogram fra 2018. Filmmusikk står på menyen når de gjenværende Idol-finalistene entrer scenen for denne ukens direktesending fra H3 Arena på Fornebu. Og når kvelden er omme, kan én av dem bli nødt til å forlate konkurransen. Programleder: Katarina Flatland.

21.00 Nyhetene og Sporten

21.30 Skavlan
(8:13) Norsk talkshow fra 2018. Programleder: Fredrik Skavlan.

22.30 Senkveld med Helene og Stian
(8:15) Norsk underholdningsprogram fra 2018. Programleder: Stian Blipp, Helene Olafsen.

23.35 Body of Lies
Am. actiondrama fra 2008. Den idealistiske CIA-agenten Roger Ferris stasjoneres i Midtøsten for å spore opp en av Al Qaidas ledere. Det er et oppdrag med svært høy risiko, og innebærer nærkontakt med fienden og mange farer. I rollene: Leonardo DiCaprio, Russell Crowe, Mark Strong, Golshifteh Farahani. Regi: Ridley Scott. (15 år)

02.20 Eraser Am. action fra 1996. Regi: Chuck Russell. (18 år) **04.50-06.00** Bull (r)

NRK 2

19.55: Finne meg sjæl ...

07.45 Politisk kvarter **08.00** Oddasat – nyheter på samisk (r) **08.15** Distriktsnyheter (r) **10.00** Ekstraordinært landsmøte i KrF

18.00 Dagsnytt atten

19.00 Er eg sjuk? (r)
(3:3) Da. serie fra 2017.

19.45 Finne meg sjæl. Finn Kalvik 70 år (r)
Intervju ved Ingrid Gjessing Linhave.

21.00 Nyheter

21.10 Preikestolen (r)
Norsk dokumentar.

21.25 Musikkpionerene (r)
(3:8) Br. dokumentarserie.

22.15 Joe Kidd
Am. western fra 1972. Vi befinner oss i Mexico på slutten av 1800-tallet, og den hissige Louis Chama leder en gruppe meksikanske bønder i kampen for å vinne tilbake sin landeiendom. I rollene: Clint Eastwood, Robert Duvall, John Saxon. Regi: John Sturges. (15 år)

23.40 Tilbake til 70-tallet (r)
(9:10) Norsk underholdningsserie.

00.10 Programmene som endret TV (r)
(5:8) Sv. dokumentarserie.

00.40 Grieg Trio – Haydn (r) **01.00** NRK Nyheter **01.01** Slaget om Gallipoli (r) **02.45** Oddasat – nyheter på samisk (r) **03.05** Distriktsnyheter (r) **06.00-06.03** NRK Nyheter

N

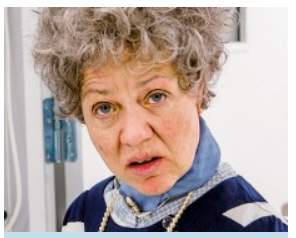

22.00: Kongsvikklinikken

06.00 Top 20 Funniest (r) **06.50** Sinnasnekker'n (r) **07.45** 4-stjerners middag (r) **08.35** Danskebåten (r) **09.05** Top 20 Funniest (r) **10.00** Alt for Norge (r) **11.00** Sinnasnekker'n (r) **12.00** Praktisk info med Jon Almaas (r) **13.00** 71° nord (r) **14.00** Danskebåten (r) **14.30** The Big Bang Theory (r) **15.30** Friends (r) **16.30** Friends (r) **17.00** Two and a Half Men (r)

18.30 The Big Bang Theory (r)

19.30 Brille (r)

20.30 Praktisk info med Jon Almaas (r)
(7:10) Norsk talkshow fra 2018.

21.30 Det kunne vært verre (r)
(7:10) Norsk humorserie fra 2018.

22.00 Kongsvikklinikken (r)
(7:10) Norsk humorserie fra 2018.

22.30 The Graham Norton Show
(6:13) Br. talkshow fra 2018. Ryan Reynolds, Josh Brolin, David Beckham, Vanessa Kirby og Joan Armatrading er gjester.

23.30 Die Another Day
Am. action fra 2002. I rollene: Pierce Brosnan, Halle Berry. Regi: Lee Tamahori.

02.15 Special Victims Unit (r) **03.10** CSI (r) **04.10** Castle (r) **04.55** Hundepatruljen NZ Hair Salon Break-in – Link. **05.25-06.00** Hundepatruljen NZ Vet Clinic – Jonti.

3

21.30: American Pie 2

06.00 Nanny **06.25** Masterchef Canada (r) **07.10** The Ellen DeGeneres Show (r) **07.55** The Ellen DeGeneres Show Programleder: Ellen DeGeneres. **08.40** Dr. Phil (r) **09.35** Dr. Phil Programleder: Phil McGraw. **10.30** NCIS **11.30** NCIS: Los Angeles **12.30** Lethal Weapon **13.30** The F Word Programleder: Gordon Ramsay. **14.30** MasterChef Norge **15.30** The Real Housewives of Potomac **16.30** Svenske Hollywoodfruer **17.30** Luksusfellen Sverige Programleder: Patrick Grimlund, Magnus Hedberg.

18.30 Svindeljegerne (r)
(6:8) Norsk dokumentarserie fra 2018.

19.30 Top Chef Jr
(12, 13) Am. realityserie fra 2017.

21.30 American Pie 2
Am. komedie fra 2001. Det har gått over et år siden vi først stiftet bekjentskap med de fire vennene Jim, Oz, Kevin og Finch. I rollene: Jason Biggs, Shannon Elizabeth, Alyson Hannigan, Chris Klein. Regi: James B. Rogers. (11 år)

23.35 American Pie Presents – Band Camp
Am. komedie fra 2005. I rollene: Eugene Levy, Tad Hilgenbrink, Arielle Kebbel, Jason Earles. Regi: Steve Rash.

01.30 American Pie: The Naked Mile Am. komedie fra 2006. Regi: Joe Nussbaum. (15 år) **03.20** American Pie 2 Am. komedie fra 2001. **05.05-06.00** Svenske Hollywoodfruer (r)

NRK 3

19.30 Bondi Beach (r)
Austr. realityserie. Det blir kritisk for en skadet gutt i denne episoden, og store prøvelser for en av livrederne!

19.55 Asfaltenglene
Norsk familiefilm fra 2010. Regi: Lars Berg. (7 år)

21.15 Besett av kroppen min (r)
Br. dokumentar.

22.00 Hellfjord (r)
Norsk komiserie. Politimannen Salmander mister jobben i Oslo og må tilbringe oppsigelsestiden i Hellfjord, et høl av et sted langt nord i landet.

01.15 Sanninga om dataspel (r)

02.05 Bondi Beach (r)

02.30 Prinsesser fra blokka (r)

03.00-03.29 Prinsesser fra blokka (r)

NRK super

07.25 Mors lille hjelper (r)
07.30 Nysgjerrige Nils (r)
07.40 Gjengen på taket (r)
07.55 Brannmann Sam (r)
08.06 Kasper og Lisa (r)
08.20 Charlie og Lola (r)
08.30 Katten med hatten (r)
08.40 Jungelgjengen (r)
08.50 Dypet (r)
09.15 Diverse sendinger
16.45 Kodetropp O (r)
16.55 Ravnestreker
17.10 ieZár (r)
17.20 Lille Prinsesse (r)
17.30 Uki (r)
17.40 Ra Ra, den bråkete løven (r)
17.50 Nelly og Nora (r)
18.00 Stopp (r)
18.05 Sauen Shaun (r)
18.15 Bitz & Bob
(1) Marmeladekaos.
18.25 Kodetropp O (r)
18.40 MGPjr 2018
(4) Veien til finalen 4.
18.55 Helium (r)
19.05-19.22 Helium

2 Zebra

06.00 Morgensending
08.55 Besatt av bil (r)
09.25 Alligatorjegerne (r)
11.15 Ax Men (r)
13.15 Ødemarkens menn (r)
14.10 Alarm 112 – På liv og død (r)
18.00 Ax Men (r)
20.00 Ødemarkens menn (r)
21.00 Mord i Det hvite hus
Am. thriller fra 1997. I rollene: Wesley Snipes, Diane Lane, Alan Alda. Regi: Dwight Little. (15 år)
23.20 Oslo brenner (r)
00.20 MacGyver (r)
02.10 Gangland Undercover (r)
03.10 American Ninja Warrior (r)
04.05 Alligatorjegerne (r)
04.55 What Went Down (r)
05.25 Nattsending

2 Livsstil

06.00 Morgensending
10.05 Mitt bittelille hjem (r)
12.00 Flipp eller flopp? (r)
13.00 Min bittelille boligdrøm (r)
13.30 Husfikserne (r)
14.30 Unge foreldre (r)
15.00 Bloggerne (r)
15.30 The Kardashians (r)
19.30 Bloggerne (r)
20.00 Unge foreldre (r)
20.30 En bitteliten verden (r)
21.00 Our Brand is Crisis
Am. komedie fra 2015. Regi: David Gordon Green. (11 år)
23.20 En dag i livet
Am. drama fra 2005. Regi: Lasse Hallström. (11 år)
01.40 Mitt bittelille hjem (r)
02.30 Min bittelille boligdrøm (r)
02.55 Brothers & Sisters (r)
04.40 Nattsending

FEM

06.15 Morgensending
11.00 Sofias engler (r)
12.00 Millionær søker kjæreste (r)
13.00 24 timer på legevakten (r)
14.00 Fødeavdelingen Norge (r)
15.00 90 days to Wed (r)
16.00 Sofias engler (r)
17.00 Sinnasnekker'n Sverige (r)
18.00 Fødeavdelingen Norge (r)
18.55 Friends (r)
19.25 Friends (r)
19.55 Friends (r)
20.30 Herlige hjem (r)
21.30 Gravity
Am. sci-fi thriller fra 2013. Regi: Alfonso Cuarón. (11 år)
23.20 Friends (r)
23.50 Friends (r)
00.20 Friends (r)
00.50 Spinnville bryllup (r)
01.55 Millionær søker kjæreste (r)
02.55 Nattsending

MAX

06.05 Morgensending
09.30 T-banen Stockholm (r)
10.25 Pantelånerne i Las Vegas (r)
11.25 Two and a Half Men (r)
12.55 Bilfikserne (r)
13.55 Nattpatruljen (r)
14.55 T-banen Stockholm (r)
15.55 Oslo S (r)
16.55 Livsfarlig fangst (r)
17.55 Pantelånerne i Las Vegas (r)
18.55 Nattpatruljen (r)
19.55 Grensevakten (r)
21.00 Norske rednecks (r)
22.30 The Big Bang Theory
(7) The Geology Methodology.
23.30 Two and a Half Men (r)
01.00 Horrible Bosses
Am. komedie fra 2011. Regi: Seth Gordon.
03.00 Nattsending

4

06.45 Cheers
07.35 Bundy (r)
09.00 Seinfeld (r)
11.00 Simpsons (r)
13.00 Kongen av Queens (r)
15.00 Simpsons (r)
17.00 How I Met Your Mother (r)
19.00 Storage Hunters UK
(8) Preston.
20.00 Hundepatruljen Oslo
Norsk dokumentarserie.
21.00 Superbad
Am. komedie fra 2007. Regi: Greg Mottola. (11 år)
23.20 Pixels
Am. sci-fi-komedie fra 2015. Regi: Chris Columbus. (15 år)
01.25 24 timer i varetekt
02.25 People Behaving Badly
04.25 Agents of S.H.I.E.L.D.
05.10-06.00 Airwolf (r)

SVT 1

04.45 Morgensending
13.30 Enkel resa till Korfu (r)
14.20 Ishockey: TV-pucken
18.00 Rapport
18.13 Kulturnyheterna
18.25 Sportnytt
18.30 Lokala nyheter
18.45 Go'kväll
19.30 Rapport
19.55 Lokala nyheter
20.00 Alla för en
21.00 Skavlan
22.00 Morran och Tobias – Som en skänk från ovan
22.10 Morran och Tobias – Som en skänk från ovan
22.20 Shetland (r)
23.20 Rapport
23.25 Grotescos sju mästerverk (r)
23.55 Första dejten (r)
00.55 Nattsending

SVT 2

08.30 Morgensending
16.00 Rapport
16.05 Det hemliga fjället (r)
16.15 Korrespondenterna (r)
16.45 Plus (r)
17.15 Nyheter på lätt svenska
17.20 Nyhetstecken
17.30 Oddasat
17.45 Utiset
18.00 Ishockey: TV-pucken
19.30 Förväxlingen
20.00 Stanley Kubricks högra hand
21.00 Aktuellt
21.18 Kulturnyheterna
21.23 Väder
21.25 Lokala nyheter
21.30 Sportnytt
21.45 Beasts of the Southern Wild
23.15 Berlin – under samma himmel (r)
00.05 När Olle mötte Sarri (r)
00.35 Nattsending

Disney Channel

06.00 Mikke og Racing-gjengen
06.20 Pysj-heltene
06.40 Milo Murphys lov
07.00 Miraculous: Ladybug & Cat Noir på eventyr
07.31 Harley i midten
08.31 Bizaardvark
09.00 Diverse sendinger
15.00 Milo Murphys lov
15.15 Familien Green i storby'n
15.31 Bizaardvark
16.00 Raven's Home
16.31 Harley i midten
17.00 Zombies
Am. musikal fra 2018.
18.50 Minnis Toons
19.00 Ole, Dole, Doffen på eventyr
19.31 Harley i midten
20.31 Bizaardvark
21.00 Backstage
21.31 Miraculous: Ladybug & Cat Noir på eventyr
22.00 Nattsending

Discovery Channel

06.25 Auction Kings (r)
07.20 Treehouse Masters (r)
08.15 Ultimate Survival (r)
09.05 Wheeler Dealers (r)
10.00 Fast N' Loud (r)
11.00 Deadliest Catch (r)
13.00 Alaska: The Last Frontier (r)
14.00 Railroad Alaska (r)
15.00 Ed Stafford: Left for Dead (r)
16.00 Mega Shippers (r)
17.00 Salvage Hunters: The Restorers (r)
18.00 Wheeler Dealers (r)
19.00 Fast N' Loud (r)
20.00 Gold Rush (r)
21.00 Mad Dog Made (r)
22.00 Street Outlaws (r)
23.00 Shifting Gears With Aaron Kaufman (r)
24.00 Mythbusters (r)
01.00 Mad Dog Made (r)
02.00 Street Outlaws (r)
03.00 Dual Survival (r)
03.55 Deadliest Catch (r)
05.35-06.00 How It's Made (r)

National Geographic

06.00 Morgensending
12.00 Flyhavarikommisjonen
13.00 Flyhavarikommisjonen
14.00 Flyhavarikommisjonen
15.00 Gull i Yukon
16.00 Flyhavarikommisjonen
17.00 Når katastrofen inntreffer
18.00 Flyhavarikommisjonen
19.00 Ville Florida
20.00 Amerikas tøffeste fengsler – Høydepunkter
21.00 Grensevakt Latin-Amerika
21.30 Grensevakt Latin-Amerika
22.00 Drugs Inc
23.00 Flyhavarikommisjonen
24.00 Fengslet i utlandet
01.00 Grensevakt Latin-Amerika
01.30 Nattsending

Eurosport 1

06.00 Snooker: International Championship
06.55 Snooker: International Championship
Semifinale. Direkte.
10.03 The Minute
10.05 MLS: Playoff
11.33 The Minute (r)
11.35 Snooker: International Championship
12.25 Snooker: International Championship
Semifinale. Direkte.
15.30 MLS: Playoff
17.00 Snooker: International Championship
18.30 MLS: Playoff
20.03 Directors Box
20.05 Snooker: International Championship
22.00 Droneracing: Champions Series
23.00 Motorsport: WTCR (r)
23.33 The Minute
23.35 Snooker: International Championship (r)
01.30 MLS: Playoff
03.00 Nattsending

Viasport 1

11.00 NHL
LA Kings – Philadelphia Flyers.
13.00 Sportsmagasin
14.00 Carabao Cup
16.00 NHL
Tampa Bay Lightning – Nashville Predators.
18.00 Sportsmagasin
20.00 Bundesliga
Studio: Før kampen. Direkte.
20.25 Bundesliga
Stuttgart – Eintracht Frankfurt. Direkte.
22.30 Bundesliga
Studio: Etter kampen. Direkte.
23.00 Sportsmagasin
23.30 Sportsmagasin
24.00 Sportsmagasin
01.00 NHL
LA Kings – Philadelphia Flyers.
03.00-06.30 NHL
Vancouver Canucks – Colorado Avalanche. Direkte.

RADIO

NRK P1 **Dagsnytt hver halvtime kl. 06.00-09.00, deretter hver hele time. Mot helg kl 08.20. 06.03** Distr. prgm. **09.03** Nitimen **11.05** Slettan & Martin tar helga **12.05** Norgesglasset **14.03** Distr. prgm. **17.03** Kolafei med Rune Nilson **19.03** VG-Lista Topp 40 **22.03** Radio Rock **00.05** Nattradioen **02.03** Underholdningsavdelingen tar kvelden **04.03** Are og Odin **05.03** Spill våken **05.45** Værmelding med varsel for fiskebankene

NRK P1+ **Dagsnytt hver hele time, unntatt kl. 13.00, 17.00 og 18.00. 06.03** P1+ musikkmiks **06.30** Nyhetsmorgen **07.05** Frokostradio **09.03** Holm **11.05** Jukebox **12.30** Lystad og Mathisens radioshow **13.30** P1+ musikkmiks **14.03** Alle tiders blinkskudd **15.05** Nonstop **16.03** Radiolangs **18.00** P1+ musikkmiks **18.30** Lutter øre **19.03** 20 spørsmål **19.30** P1+ musikkmiks **20.03** Countrybaren **22.03** Gammelnorsk **23.03** P1+ musikkmiks **05.03** Spill våken **05.45** Værmelding med varsel for fiskebankene

NRK P2 **Dagsnytt hver hele time samt kl. 07.30, unntatt kl. 15.00, 17.00, 18.00 og 20.00. 06.03** Kulturreportasjen **06.33** Nyhetsmorgen **07.45** Politisk kvarter **08.03** Nyhetsmorgen **09.03** Ekko **11.03** Spillerom **12.03** Nyhetslunsj **13.03** Sånn er du **14.03** Salongen **15.05** Nyhetsettermiddag **16.03** Studio 2 **18.00** Dagsnytt 18 **19.03** Jazzklubben **20.03** Salongen **21.03** Ekko **23.03** Radiodokumentaren **00.05** Dagsnytt 18 **01.03** Salongen **02.03** Ekko **04.03** Spillerom **05.03** Sånn er du

Radio Norge **Nyheter hver halvtime kl. 06.00-10.00 og 15.00-18.00. Ellers hver time frem til kl. 20.00. 06.00** Morgenklubben med Loven & Co **10.00** Formiddag med Eirin **14.00** Marthe Sveberg & Kim Nygård **18.00** Endelig helg **20.00** 80 tallet og ukas album **21.00** Endelig helg **22.00** Radio Norge musikken

Lyden av Norge **Nyheter hver hele time 06:00-24:00, hver halvtime 06:00-09:00 og 15:00-18:00. Utvidet nyhetssending kl. 07:30 og 16:00. P4-sport kl. 06:50, 08:50, 09:50, 15:03 og 16:03. 06.00** P4s Radiofrokost **10.00** Misjonen **12.00** Jorda rundt **13.00** P4 direkte **15.00** Midt i Trafikken **18.00** P4-kvelden **21.00** P4-helgen **24.00** P4-natten

©Universum

LAURDAG 3. NOVEMBER

NRK 1

19.50: MGPjr 2018

07.15 Landgang (r) **08.15** Pam til Paris (r) **08.45** Lindmo (r) **09.35** Gull på markedsplassen (r) **10.35** All verdens kaker – med Tobias (r) **11.20** Tore på sporet (r) **12.00** Miss Marple (r) **13.30** Syndebukken (r) **14.45** Den andre prins William **15.30** I edderkoppenes hus (r) **16.30** Monsen og hundene (r) **17.10** 10 på topp (r)

18.00 Finne meg sjæl. Finn Kalvik 70 år (r)

19.00 Lørdagsrevyen

19.45 Lotto

19.50 MGPjr 2018
Norsk underholdning fra 2018. Elleville programledere og dyktige finalister er igjen klare for å vise seg fram i årets finale. 16 000 publikummere på Telenor Arena er med på å feire dyktige barn og unge med musikk som hobby. Det hele er pakket inn proffesjonelt show med spennende gjester.

22.00 Tidsbonanza
(1:5) Norsk underholdningsprogram fra 2018. Programleder Thomas Felberg inviterer deg tilbake til et årstall, og en uhøytidelig quizduell mellom to lag med rett til å mimre. Året da alle åpnet seg for Facebook. Mange ønsket seg veskehund, mens Jenny Skavlan toppet listene med hiten «Grandiosa – Full pakke».

22.50 Parterapi
(7:10) Norsk underholdningsserie fra 2018.

23.00 Kveldsnytt

23.15 Johnny English
Fr./br. actionkomedie fra 2003. Under begravelsen av en britisk spion dør alle spionene som er til stede i et attentat. Nå er det bare én britisk spion igjen: Johnny English, Storbritannias siste håp. I rollene: Rowan Atkinson, Natalie Imbruglia, John Malkovich, Ben Miller. Regi: Peter Howitt. (11 år)

00.40 10 på topp (r) **01.30** Maigret ved veiskillet Br. krim fra 2017. **03.00** Lindmo (r) **03.50-04.42** Mord i paradis (r)

NRK 2

19.30: Skal vi danse

06.00 TV 2 Junior **06.01** Lille Jack **06.13** Vennebyen **06.22** Zorro (r) **06.45** Eventyrlige nordmenn (r) **07.45** Bonanza (r) **09.50** MacGyver – klassikeren (r) **11.55** Skavlan (r) **13.00** Dyrepasserne (r) **13.30** Jakten på kjærligheten (r) **14.30** Samme tid neste år (r) **15.30** Truls à la Hellstrøm (r) **16.30** Idol (r)

18.00 Vårt Lille Land (r)
(4:8) Norsk dokumentarserie fra 2018.

18.30 Nyhetene

18.45 Været

18.50 Sportsnyhetene
De siste nyhetene innen sport.

19.00 Dyrepasserne (r)
(9:15) Norsk dokusåpeserie fra 2017.

19.30 Skal vi danse
(19:24) Norsk underholdningsprogram fra 2018. Programledere er Katrine Moholt og Anders Hoff.

21.00 Nyhetene

21.15 Været

21.20 Sportsnyhetene
De siste nyhetene innen sport.

21.40 Skal vi danse
(20:24) Norsk underholdningsprogram fra 2018. Programledere er Katrine Moholt og Anders Hoff.

22.10 God kveld Norge
(10:15) Norsk talkshow fra 2018. Programleder: Dorthe Skappel.

22.45 Horrible Bosses 2
Am. actionkomedie fra 2014. Etter å ha fått nok av kjipe sjefer, har vennene Nick, Dale og Kurt startet sin egen virksomhet. I rollene: Jason Bateman, Jason Sudeikis, Jennifer Aniston, Kevin Spacey. Regi: Sean Anders.

01.10 Senkveld med Helene og Stian (r) **02.15** I Could Never Be Your Woman Am. romantisk komedie fra 2007. **04.20** Blue Bloods (r) **05.15-06.00** What Went Down (r)

NRK 2

21.15: Maigret ved veiskillet

06.00 NRK Nyheter **08.00** Oddasat – nyheter på samisk (r) **08.15** Distriktsnyheter (r) **09.55** De fire epoker – klassisk musikkhistorie (r) **11.25** Lindmo (r) **12.15** Tutankhamon (r) **15.15** Tilbake til 70-tallet (r) **15.45** Munter mat i København (r) **16.30** Kunnskapskanalen (r) **17.00** Kunnskapskanalen **17.35** KORK – hele landets orkester

18.25 V-cup snøbrett
Big Air. Direkte fra Modena, Italia. Kommentator: Jonas Greve.

20.00 Bjørnov – 2012 Ouverturen (r)
Underholdningsprogram fra 2013.

21.05 Nyheter

21.15 Maigret ved veiskillet
Br. krim fra 2017. Hvorfor ble liket av en diamanthandler funnet i bilen til den mystiske Carl Andersen? I rollene: Rowan Atkinson, Mia Jexen, Tom Wlaschiha. Regi: Sarah Harding.

22.45 Lisenskontrolløren (r)
(3) Norsk dokumentarserie.

23.15 Hitler – vondskapens karisma (r)
(2:3) Br. dokumentarserie.

00.05 Musikkpionerene (r)
(3:8) Mennesket som instrument. Br. dokumentarserie.

01.00 NRK Nyheter **01.05** Lindmo (r) **01.55-04.11** Sjakalen Br./fr. thriller fra 1973. Regi: Fred Zinneman.

N

21.30: National Treasure

06.00 Hundepatruljen NZ (r) **06.25** Top 20 Funniest (r) **08.05** Boligkrise (r) **09.00** Friends (r) **12.30** Two and a Half Men (r) **15.00** Two and a Half Men (r) **16.30** Herlige hjem (r) **17.30** Danskebåten (r)

19.30 Neste sommer (r)
(9, 10:10) Bryggevakt og båtmekking. Norsk komiserie.

20.30 Alt for Norge (r)
(10:12) Trollpikken. Norsk realityserie fra 2018.

21.30 National Treasure
Am. actioneventyr fra 2004. Arkeologen og eventyreren Ben Gates jakter på tempelridderenes forsvunne skatt. I et kappløp med tiden må arkeolog Gates og den datakyndige medhjelperen Poole stjele uavhengighetserklæringen, overliste FBI og unngå å bli drept. I rollene: Nicolas Cage, Diane Kruger, Harvey Keitel, Justin Bartha. Regi: Jon Turteltaub. (11 år)

00.05 Face/Off
Am. actiondrama fra 1997. Politimannen Sean Archer hater terroristen Castor Troy dypt og inderlig. Troy har nemlig drept Archers lille sønn. I rollene: John Travolta, Nicolas Cage, Joan Allen, Alessandro Nivola. Regi: John Woo. (18 år)

02.50 Stand Up Guys Am. krimkomedie fra 2012. Regi: Fisher Stevens. (15 år) **04.40** Skjult av snø **05.30-06.00** Dyreflyplassen (r)

3

19.10: The Secret Life ...

06.00 Fresh Off the Boat **06.25** The Ellen DeGeneres Show (r) **08.05** The Ellen DeGeneres Show Programleder: Ellen DeGeneres. **10.05** Gordon Ramsay rydder opp (r) **11.05** The F Word (r) **15.05** The Real Housewives of Potomac (r) **17.05** The Real Housewives of Potomac

19.10 The Secret Life of Walter Mitty
Am. komedie fra 2013. Walter Mitty er en hundset kontorslave som flykter inn i storslagne dagdrømmer når virkeligheten blir for tøff. I rollene: Ben Stiller, Kristen Wiig, Sean Penn. Regi: Ben Stiller. (7 år)

21.30 American Pie: Bryllupet
Am./ty. komedie fra 2003. Jim tar endelig mot til seg og frir til Michelle. I rollene: Jason Biggs, Seann William Scott, Alyson Hannigan. Regi: Jesse Dylan.

23.30 American Pie Presents: Beta House
Am./kan. komedie fra 2007. Her følger vi tenåringene når de begynner på college, der de stifter bekjentskap med studentforeningen Beta House. I rollene: Christopher McDonald, John White, Steve Talley. Regi: Andrew Waller. (15 år)

01.20 American Pie Presents: The Book of Love Am. komedie fra 2009. **03.00** American Pie Presents: Beta House Am./kan. komedie fra 2007. **04.20** Bones The End in the Beginning. **05.10-06.00** Boligjakten (r)

NRK 3

19.50 Sommerbryllup i Italia
Den skaldede frisør. Da. romantisk komedie fra 2012. Regi: Susanne Bier. (11 år)

21.40 Frykt og avsky i Las Vegas
Fear and Loathing in Las Vegas. Am. dramakomedie fra 1998. Regi: Terry Gilliam. (15 år).

23.35 Standup: Live fra Apollo (r)

01.50-03.53 The Constant Gardener
Am. thrillerdrama fra 2005. Regi: Fernando Meirelles. (11 år)

NRK super

06.30 Uki (r)
06.35 Ra Ra, den bråkete løven (r)
06.50 Nelly og Nora (r)
06.55 Albert Åberg (r)
07.10 Lille Prinsesse (r)
07.20 3 venner (r)
07.30 Elias (r)
07.45 Æsops teater (r)
07.55 Sauen Shaun (r)
08.00 Flaskepost fra Stillehavet (r)
08.15 Gisle Wink på eventyr (r)
08.40 Diverse sendinger
16.57 Binnabánnas (r)
17.00 Teletubbies (r)
17.20 Lille Prinsesse (r)
17.30 Uki (r)
17.40 Ra Ra, den bråkete løven (r)
17.50 Nelly og Nora (r)
18.00 Plass bakpå kosten (r)
18.25 Labyrint
18.55 MGPjr 2018 (r)
19.15 MGPjr 2018 (r)
19.25-19.50 MGPjr 2018 (r)

2 Zebra

06.00 Morgensending
11.00 What Went Down (r)
15.30 Ice Road Truckers (r)
17.25 Fraktekrigen UK (r)
17.55 Gatebil (r)
18.55 Body Cam Cops (r)
20.00 Stockholmspolisen (r)

21.00 Masken
Am. actionkomedie fra 1994. I rollene: Jim Carrey, Cameron Diaz, Peter Riegert. Regi: Chuck Russell. (15 år)

23.15 Kraftidioten
Skandinavisk actionkrimkomedie fra 2014. I rollene: Stellan Skarsgård, Jakob Oftebro, Kristofer Hivju. Regi: Hans Petter Moland.

01.45 Nattsending

2 Livsstil

06.00 Lucky Dog (r)
07.25 Grey's Anatomy (r)
11.00 Harry & Meghan – årets bryllup (r)
12.00 The Kardashians (r)
18.00 Unge foreldre (r)
Norsk livsstilsserie fra 2017.

20.00 Date Night (r)
Austr. realityserie.

21.00 Basic Instinct
Am. thriller fra 1992. Regi: Paul Verhoeven. (15 år)

23.50 Basic Instinct 2
Am. thriller fra 2006. Regi: Michael Caton-Jones.

02.15 Harry & Meghan – årets bryllup (r)
03.15 Total oppussing
04.10 Brothers & Sisters (r)
05.00-06.00 Madam Secretary (r)

FEM

06.15 Morgensending
10.30 Mitt liv som lang (r)
11.30 Sinnasnekker'n Sverige (r)
12.30 Sinnasnekker'n Sverige (r)
13.30 Sinnasnekker'n Sverige (r)
14.30 Første date Australia (r)
15.30 Første date Australia (r)
16.30 Ungkaren (r)
19.10 Cloudy with a Chance of Love
Am. romantisk drama fra 2015. Regi: Bradford May.

21.00 A Lot Like Love
Am. komedie fra 2005. Regi: Nigel Cole.

23.10 Ex on the Beach Norge (r)
00.10 Ex on the Beach Norge (r)
01.15 Nattsending

MAX

06.00 Oslo S (r)
06.50 Nattpatruljen (r)
08.55 T-banen Stockholm (r)
11.50 Grensevakten (r)
14.30 Oslo S (r)
17.00 Pantelånerne i Las Vegas (r)
19.30 Politiet i Södertälje (r)

20.30 Saturday Night Live
(2) Awkwafina. Am. underholdningsprogram fra 2017. Episoden ledes av Awkwafina.

21.30 I Am Legend
Am. action fra 2007. Regi: Francis Lawrence. (15 år)

23.30 G.I. Joe: Retaliation
Am. action fra 2013. Regi: Jon M. Chu.

01.50 Brannmur
Am. thriller fra 2006. Regi: Richard Loncraine.

03.45 Møkkajobber (r)
05.20-06.00 Bånn gass (r)

4

06.45 Cheers (r)
09.00 Garasjen
11.00 Anger Management (r)
12.30 How I Met Your Mother (r)
13.55 EHF Champions League
15.30 På glattisen (r)
16.30 Storage Hunters (r)
17.00 Storage Hunters UK (r)
18.00 Hundepatruljen Oslo (r)
21.00 Behind Enemy Lines
Am. thriller fra 2001. Regi: John Moore.

23.10 Superbad
Am. komedie fra 2007. Regi: Greg Mottola. (11 år)

01.30 24 timer i varetekt
02.30 Hundepatruljen Oslo (r)
03.20 Family Guy (r)
03.40 Sin City Motors
04.30 Agents of S.H.I.E.L.D.
05.10-05.55 Airwolf (r)

SVT 1

04.40 Morgensending
13.00 Vår tid är nu (r)
14.00 Ishockey: TV-pucken
Sv. ishockey från 2018.

17.25 Andakt i allhelgonatid
17.55 Sportnytt
18.00 Rapport
18.15 Sverige!
18.45 Vem vet mest?
19.30 Rapport
19.45 Sportnytt
Svenska sportnyhetar från 2018.

20.00 Hallå! Magnus Uggla show (r)
21.35 Vanity Fair
22.25 Rapport

22.30 Skumtimmen
Sv. drama-thriller från 2013. Regi: Daniel Alfredson.

00.05-02.25 Cirkeln
Sv. skräck från 2015. Regi: Levan Akin.

02.25 Nattsending

SVT 2

07.50 Morgensending
14.50 Gudrun – konsten att vara människa (r)
15.50 Sverige idag på romani chib/arli
16.00 Rapport
16.05 Sverige idag på romani chib/lovari
16.15 Planet Earth 2 (r)
17.15 Telemarkskon, den fagraste rosen (r)
17.30 Studio Sápmi
18.00 Färjesång (r)
19.00 Kulturstudion
19.05 Swing med kvinnliga förtecken
20.05 Kulturstudion (r)
20.10 Swing it, Kai Gullmar, swing it
21.10 Kulturstudion (r)
21.15 Jazz-Greta, kusinen från landet (r)
22.00 Kulturstudion (r)
22.05 Efter Inez (r)
23.05 Falsk identitet (r)
24.00 Korrespondenterna (r)
00.30 Nattsending

Disney Channel

06.00 Mikke og Racing-gjengen
06.20 Pysj-heltene
07.00 Harley i midten
08.00 Big Hero 6 – TV-serien
08.31 Ole, Dole, Doffen på eventyr
09.00 Milo Murphys lov
09.31 Diverse sendinger
11.00 Freaky Friday
Am. komedie fra 2018.

13.00 Bizaardvark
17.00 Miraculous: Ladybug & Cat Noir på eventyr
17.31 Milo Murphys lov
18.00 To på rømmen – serien
18.31 Miraculous: Ladybug & Cat Noir på eventyr
19.00 De utrolige
Am. animasjonsfilm fra 2004.

21.15 Familien Green i storby'n
22.00 Nattsending

Discovery Channel

06.25 Wildest Europe (r)
07.20 Salvage Hunters (r)
08.15 Chasing Classic Cars (r)
09.05 Misfit Garage (r)
11.00 Gold Rush: Parker's Trail (r)
16.00 Kindig Customs (r)
19.00 Wheeler Dealers (r)
20.00 Shifting Gears With Aaron Kaufman (r)
21.00 Outback Truckers (r)
22.00 Alaska: The Last Frontier (r)
Am. realityserie fra 2018.

23.00 Salvage Hunters: Classic Cars (r)
Br. realityserie fra 2018.

24.00 Wildest Europe (r)
01.00 Mythbusters (r)
03.00 Dual Survival (r)
03.55 Shifting Gears With Aaron Kaufman (r)
04.45 Salvage Hunters: Classic Cars (r)
05.35-06.00 How It's Made (r)

National Geographic

06.00 Morgensending
11.00 Amerikas tøffeste fengsler – Høydepunkter
12.00 Titanic – Siste ord med James Cameron
14.00 På havets bunn – Tøm Titanic
15.00 Titanics fatale brann
16.00 Titanic 20-årsjubileum
17.00 Hitlers siste dager
18.00 Hitlers dødsleir for soldater
19.00 Ekstreme Kina
20.00 Det beste fra Vinterveiens helter Norge
21.00 LA 1992 – Opptøyene
23.00 Amerikas tøffeste fengsler – Høydepunkter
24.00 Fengslet i utlandet
01.00 Underverden AS
02.00 2. verdenskrig: Helvete under vann
03.00 Nattsending

Eurosport 1

06.00 Snooker: International Championship
06.55 Snooker: International Championship
Semifinale. Direkte.

10.00 MLS: Playoff (r)
11.30 Snooker: International Championship
12.25 Snooker: International Championship
Semifinale. Direkte.

15.30 MLS: Playoff
17.00 Snowboard: Verdenscup
Big Air fra Modena, Italia. Direkte.

18.45 MLS: Playoff
20.00 Snooker: International Championship
22.00 Hesteløp: Breeders Cup
Direkte.

23.00 Snooker: International Championship
01.30 MLS: Playoff (r)
03.00 Snooker: International Championship
04.30-06.00 MLS: Playoff (r)

Viasport 1

11.00 NHL
Vancouver Canucks – Colorado Avalanche.

13.00 Sportsmagasin
13.25 Skotsk Premiership
Skotsk liga.St. Mirren – Rangers. Direkte.

15.25 Bundesliga
Bayern München – Freiburg. Direkte.

17.30 Sportsmagasin
18.25 Bundesliga
Hertha Berlin – Leipzig. Direkte.

20.40 Eredivisie
PSV – Vitesse. Direkte.

22.45 Sportsmagasin
Esport magasin.

23.30 Sportsmagasin
24.00 NHL
Pittsburgh Penguins – Toronto Maple Leafs. Direkte.

03.00 Sportsmagasin
03.30-06.50 NHL
San Jose Sharks – Philadelphia Flyers. Direkte.

RADIO

NRK P1 **Dagsnytt hver hele time samt kl. 07.30, unntatt kl. 13.00. 06.03** NRK P1 musikkmiks **07.03** Opptur **08.03** Distr. nyheter med værvarsel **08.05** Opptur **09.05** Nitimen **11.03** Popquiz **12.03** Ukeslutt **14.03** P.I.L.S. **14.30** Utakt **15.05** Are og Odin **16.03** Lørdagsliv **18.03** MGP jr. spesial **19.03** Lørdagskveld med Pia Skevik **20.50** Værmelding **21.03** Norsk på norsk **23.03** NRK P1 musikkmiks **00.05** Nattradioen **02.03** VG-Lista Topp 40 **05.03** Spill våken **05.45** Værmelding med varsel for fiskebankene

NRK P1+ **Dagsnytt hver hele time, unntatt kl. 13.00 og 17.00. 06.03** God helg **08.03** Distr. nyheter med værvarsel **08.05** Syng! **09.05** Det beste fra Holm **10.01** God helg **10.05** Det beste fra Holm **11.03** Ren 60 **13.00** Perler fra Platearkivet **14.03** Alle tiders blinkskudd **15.05** Meloditimen med KORK **16.03** P1+ musikkmiks **17.30** Messing og treblås **18.03** Musikktimen – Den vil jeg høre igjen **19.03** Eviggrønt **20.03** P1+ musikkmiks **21.20** Ti i skuddet **22.03** På dansefot **00.05** P1+ musikkmiks **05.03** Spill våken **05.45** Værmelding med varsel for fiskebankene

NRK P2 **Dagsnytt hver hele time samt kl. 07.30 og 16.30, unntatt kl. 13.00, 20.00 og 21.00. 06.03** BluesAsylet **07.03** Kurer **07.35** Árdna **08.03** Verdibørsen **09.03** Ekko Helg **11.03** Urix på lørdag **12.03** Ukeslutt **14.03** Salongen **15.05** Kurer **15.30** Røverradion **16.03** Museum **16.30** Urix på lørdag med Korrespondentbrevet **17.03** Jungeltelegrafen **18.03** BluesAsylet **19.03** Klassisk vorspiel **21.03** Salongen **22.03** Macbeth – Radioteatret **23.03** Sånn er du **00.05** Urix på lørdag **01.03** Salongen **02.03** Ekko Helg **04.03** Kurer **04.30** Røverradion **05.03** Verdibørsen

Radio Norge **Nyheter hver hele time kl. 08.00-17.00. 06.00** Radio Norge musikken **08.00** Høydepunkter fra Morgenklubben **10.00** Helgemorgen **12.00** Radio Norge helg med Marthe Sveberg **14.00** Musikkåret - sanger fra et årstall **15.00** Dilemma med Annette Walther Numme, Geir Schau & Ingeborg Heldal **17.00** Radio Norge musikkveld **20.00** Radio Norge musikken **24.00** Nattmix

Lyden av Norge **Nyheter hver hele time kl. 08.00-24.00. 09.00** P4s Helgefrokost **12.00** Jorda rundt **13.00** Misjonen destillert **15.00** Sport og musikk **18.00** P4-helgen **01.00** P4-natten

©Universum

SUNDAG 4. NOVEMBER

NRK 1

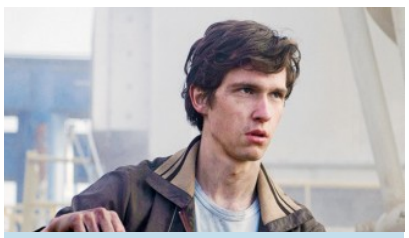

20.55: Lykkeland

07.20 Landgang (r) **08.20** Bernhoft-konsert (r) **09.20** Gull på markedsplassen (r) **10.20** Blaafarveværket – litt galskap og mye begeistring (r) **11.00** Allehelgensgudstjeneste fra Malangen kirke **12.00** Dronning Margrethes slott (r) **12.45** Toppserien. LSK Kvinner – Røa. Siste serierunde direkte fra LSK-hallen. Kommentator: Olav Traaen. **15.10** Da vi styrte landet (r) **15.50** Dronning Margrethe og Prins Henrik – i sol og regn (r) **16.50** Fantastiske fjell – livet over skyene (r) **17.40** Tidsbonanza (r)

18.30 Newton
(11:14) Norsk populærvitenskapelig program for barn og ungdom.

19.00 Søndagsrevyen

19.45 Sportsrevyen
Aktuelle reportasjer og dagens sport.

20.15 Monsen og hundene
(2:6) Norsk dokumentarserie. Lars Monsen har satt seg et høyt mål, han skal bli verdens beste hundekjører.

20.55 Lykkeland
(2:8) Røykeforbud. Norsk dramaserie fra 2018. Phillips Petroleum innfører røykeforbud på plattformen Ocean Viking, og på ordførerens kontor i Stavanger begynner de å lure på om amerikanerne kan ha funnet noe.

21.40 Gåten Orderud
(2:6) Løgnen. Norsk dokumentarserie. Selv ikke for familiens nærmeste var konflikten på Orderud Gård kjent – og nå brettes den ut både i rettssal og media.

22.30 Arkitektens hytte (r)
(2:6) Norsk livstilsprogram fra 2018.

23.00 Kveldsnytt

23.20 Ditte og Louise
(5, 6:8) Da. komiserie fra 2016.

00.20 Om guder og mennesker
Fr. drama fra 2010.
02.20 Tidsbonanza (r) **03.10** Pax Norsk drama fra 2010. Regi: Annette Sjursen. (11 år) **04.20-04.59** Monsen og hundene (r)

NRK 2

18.00: Reisen hjem

06.00 TV 2 Junior **06.01** Polly Pocket **06.07** Piknik med kake (r) **06.13** Vennebyen **06.22** Zorro (r) **06.45** Eventyrlige nordmenn (r) **07.45** Bonanza (r) **09.50** MacGyver – klassikeren (r) **11.55** Dyrepasserne (r) **12.30** Skal vi danse (r) **14.30** Farmen (r)

18.00 Reisen hjem
(3:6) Norsk livssynsprogram fra 2018. Egil Svartdahl møter leder av Senterpartiet Trygve Slagsvold Vedum.

18.30 Nyhetene

18.45 Været

18.50 Sportsnyhetene

19.00 På tur med Dag Otto (r)
(2:10) Norsk underholdningsserie fra 2018.

20.00 Farmen
(23:44) Norsk realityserie fra 2018. Motivasjonen har ikke vært på topp hos storbonden denne uken, men noen deltagere har likevel stått på for å få sin del ferdig. Programleder: Gaute Grøtta Grav.

21.00 Nyhetene

21.20 Været

21.25 Sportsnyhetene

21.45 Farmen
(24:44) Norsk realityserie fra 2018.

22.15 Vårt Lille Land
(5:8) Norsk dokumentarserie fra 2018. David Adampour (28) følte seg som en taper da han ble plassert i spesialklasse på barneskolen.

22.45 Singel
(4:12) Norsk dokusåpe fra 2018.

23.15 Kielergata (r)
(3:10) Norsk dramaserie fra 2018.

00.15 The Good Doctor (r)
01.10 Zoo **02.10** God kveld Norge (r) **02.45** Station 19 (r) **03.40** Mercur (r) **04.35** Hawaii Five-0 (r) **05.30-06.00** What Went Down (r)

NRK 2

23.00: Statistikk, makt ...

08.05 Sommerbryllup i Italia Da. romantisk komedie fra 2012. Regi: Susanne Bier. (11 år) **09.55** De fire epoker – klassisk musikkhistorie (r) **11.25** Tilbake til 70-tallet (r) **11.55** Kari-Anne på Røst (r) **12.35** KORK – hele landets orkester (r) **13.25** Sansenes hospital (r) **13.55** Stolthet og fordom Br. kostymedrama fra 2005. Regi: Joe Wright. **15.55** Bernhoft-konsert (r) **16.55** V-cup fristil: Big Air Direkte fra Modena, Italia. Kommentator: Jonas Greve.

18.30 Norge Rundt (r)
(43) Norsk reportasjeserie.

19.00 Lindmo (r)
(10:14) Norsk talkshow fra 2018.

19.50 Hovedscenen
(44) Carmen fra Bregenz-festivalen. Program om musikk og scenekunst. Operascenen i Bregenz er verdensberømt for spektakulær scenografi og storslåtte oppsetninger. Den siste Carmen-forestillingen som hadde premiere i fjor sommer er intet unntak og er blitt en gigantisk suksess.

23.00 Statistikk, makt og manipulasjon (r)
Da. dokumentar fra 2016.

00.05 Tilintetgjørelsen (r)
(6:8) Fr. dokumentarserie.
01.00 NRK Nyheter **01.05** Siste festen før eg døyr (r) **02.00** Livet ved Longleat gods (r) **06.00-06.03** NRK Nyheter

N

21.30: Åndenes makt

06.00 Hundepatruljen NZ (r) **06.30** Top 20 Funniest (r) **09.00** Friends (r) **12.30** Friends (r) **13.00** Two and a Half Men (r) **16.30** Neste sommer (r) **17.30** 71° nord (r)

19.30 Alt for Norge (r)
(10:12) Norsk realityserie fra 2018.

20.30 Sinnasnekker'n
(7:14) Maria og Henrik i Horten. Norsk livsstilsserie fra 2018. Maria og Henrik bor i et rosa Pippihus i Horten. Programleder: Otto Robsahm.

21.30 Åndenes makt
(8:10) Porsgrunn. Norsk underholdningsserie fra 2018. I det gamle arbeiderstrøket på Herøya i Porsgrunn leier Roger Thorgrimsen og Hilde Hilstan en enebolig litt utenom det vanlige. Programleder: Tom Strømnæss.

22.30 Kongsvikklinikken (r)
(7:10) Norsk humorserie fra 2018.

23.00 Det kunne vært verre (r)
(7:10) Norsk humorserie fra 2018.

23.30 Praktisk info med Jon Almaas (r)
(7:10) Norsk talkshow fra 2018.
00.30 Brille (r) **01.30** Special Victims Unit (r) **02.25** The Graham Norton Show (r) **03.25** I Am Legend Am. action fra 2007. Regi: Francis Lawrence. (15 år) **05.05** Dyreflyplassen (r) **05.30-06.00** Dyreflyplassen (r)

3

21.00: Phone Booth

06.00 Nanny (r) **08.05** Untying the Knot Programleder: Vikki Ziegler. **09.05** The Ellen DeGeneres Show (r) **10.50** The Ellen DeGeneres Show Programleder: Ellen DeGeneres. **12.45** The Secret Life of Walter Mitty Am. komedie fra 2013. Regi: Ben Stiller. (7 år) **15.00** Camp kulinaris (r)

19.00 Eventyrlig oppussing (r)
(7) Norsk oppussingsprogram fra 2018.

20.00 Luksusfellen (r)
(7) Norsk livsstilsprogram fra 2018.

21.00 Phone Booth
Am. thriller fra 2002. Hva gjør du om du går forbi en telefonkiosk og hører det ringe? Du vet det må være feil nummer, at samtalen ikke er til deg, men instinktene dine tvinger deg til å løfte av røret. I rollene: Colin Farrell, Kiefer Sutherland, Forest Whitaker. Regi: Joel Schumacher. (15 år)

22.35 Aber Bergen (r)
(4) Season 3: Episode 4. Norsk dramaserie fra 2018.

23.35 Rig 45 (r)
(4) Sv. thrillerserie fra 2018.
00.35 The Mick The Matriarch. Regi: Dave Chernin, John Chernin. **01.35** Phone Booth Am. thriller fra 2002. Regi: Joel Schumacher. (15 år) **03.05** Beintøffe purker Am. komedie fra 1987. Regi: Tom Mankiewicz. (11 år) **04.50** NCIS (r) One Step Forward. **05.35-06.00** Fresh Off the Boat (r) Showdown at the Golden Saddle.

NRK 3

19.30 Harry Potter – en magisk historie (r)
Br. dokumentar fra 2017.
20.20 Nytt på nytt (r)
Norsk underholdningsprogram fra 2018.
20.50 Fra Satiriks 2018 (r)
Underholdning.
21.15 Johnny English
Fr./br. actionkomedie fra 2003. Regi: Peter Howitt. (11 år)
22.40 Standup: Live fra Apollo (r)
Br. underholdningsprogram.
00.10 Hevn
Norsk thriller fra 2015. Regi: Kjersti Steinsbø.
01.45-03.02 Spør sexperten
Am. dokumentar fra 2017. Regi: Vaishali Sinha.

NRK super

06.30 Uki (r)
06.40 Ra Ra, den bråkete løven (r)
06.50 Nelly og Nora (r)
07.00 Albert Åberg (r)
07.10 Zack & Quack (r)
07.20 3 venner (r)
07.30 Æsops teater (r)
07.40 Elias (r)
07.50 Sauen Shaun (r)
08.00 Piratene i gata (r)
08.15 Flaskepost fra Stillehavet (r)
08.25 Tre Fu Tom (r)
08.45 Min venn Marlon (r)
09.00 Floopaloo (r)
09.10 Geronimo Stilton (r)
09.35 Det andre kongeriket (r)
09.55 Svampebob
10.35 MGPjr 2018 (r)
12.45 Doki (r)
12.55 Tikketitakk (r)
13.05 Bien Maja (r)
13.20 Trond med hammer'n (r)
13.33 Animanimals (r)
13.35 Franklin og vennene (r)

2 Zebra

06.00 Morgensending
10.55 Ødemarkens menn (r)
15.35 Pantelånerne i Australia (r)
16.10 MacGyver (r)
18.00 Blålys (r)
20.00 Oslo brenner (r)
21.00 US Marshals
Am. actionthriller fra 1998. I rollene: Tommy Lee Jones, Tommy Lee, Wesley Snipes. Regi: Stuart Baird. (15 år)
23.45 Hunting Hitler (r)
00.45 Bak murene: Fengselsbetjentene (r)
01.40 The Gallows
Am. skrekkfilm fra 2015. I rollene: Cassidy Gifford, Pfeifer Brown, Reese Mishler. Regi: Travis Cluff, Chris Lofing.
03.20 Hooligan og stolt av det (r)
04.20 Into the Badlands
05.15 Nattsending

2 Livsstil

06.00 Morgensending
07.55 En bitteliten verden (r)
08.55 Made in Denmark (r)
09.55 Vi flytter (r)
11.00 Bryllupsfeber i England (r)
12.00 The Kardashians (r)
17.00 Bloggerne (r)
19.00 The Kardashians (r)
20.00 Kirurgiske katastrofer
21.00 Wedding Crashers
Am. romantisk komedie fra 2005. Regi: David Dobkin. (11 år)
23.45 The Kardashians (r)
00.40 Kirurgiske katastrofer (r)
01.35 Double Daddy
Am. thriller fra 2015. Regi: Lee Friedlander.
03.25 Menendez: Blood Brothers
Am. drama fra 2017. Regi: Fenton Bailey, Randy Barbato.
05.20 Nattsending

FEM

06.00 Morgensending
12.00 Sinnasnekker'n Sverige (r)
13.00 Cloudy with a Chance of Love
Am. romantisk drama fra 2015. Regi: Bradford May.
14.55 Fødeavdelingen (r)
16.00 Fødeavdelingen Norge (r)
17.00 Fødeavdelingen Norge (r)
18.00 Fødeavdelingen Norge (r)
19.00 Fødeavdelingen Norge (r)
20.00 Fødeavdelingen Norge (r)
21.00 Harry Potter og Føniksordenen
Br./am. familieeventyr fra 2007. Regi: David Yates. (12 år)
23.50 The Guardian
Am. action fra 2006. Regi: Andrew Davis.
02.40 Nattsending

MAX

06.00 Livsfarlig fangst (r)
07.35 Grensevakten (r)
09.30 Pantelånerne i Las Vegas (r)
11.55 OBOS-ligaen: Mjøndalen – Viking
Norsk fotball fra 2018.
14.00 Oslo S (r)
16.30 Nattpatruljen (r)
19.00 Pantelånerne i Las Vegas (r)
19.30 Veiens helter
Sv. realityserie fra 2017.
20.30 Værdal'n karsk & BASE (r)
21.30 G.I. Joe: The Rise of Cobra
Am. action fra 2009. Regi: Stephen Sommers. (15 år)
23.55 Norske rednecks (r)
01.30 Surrogates
Am. science fiction-action fra 2009. Regi: Jonathan Mostow.
03.15 Møkkajobber (r)
05.35-06.00 Bånn gass (r)

4

06.00 Morgensending
12.30 How I Met Your Mother
13.25 Women's EHF Champions League
Håndball fra 2018.
15.00 Storage Hunters UK (r)
16.25 Women's EHF Champions League
(16) CSM Bucuresti – Vipers Kristiansand. Håndball fra 2018.
18.00 Storage Hunters UK (r)
19.00 Brooklyn Nine-Nine
(7) Mr. Santiago.
20.00 The Simpsons
(4) Treehouse of Horror XXVII.
21.00 Faster
Am. actionthriller fra 2010. Regi: George Tillman. (15 år)
23.05 Behind Enemy Lines
Am. thriller fra 2001. Regi: John Moore.
01.05 Nattsending

svt1

04.15 Morgensending
13.30 Ishockey: TV-pucken
15.00 Sportstudion
15.30 Ridsport: Världscupen hoppning
16.30 Sportstudion
16.55 Fråga Lund (r)
17.55 Sportnytt
18.00 Rapport
18.10 Lokala nyheter
18.15 Landet runt
19.00 Sportspegeln
19.30 Rapport
19.55 Lokala nyheter
20.00 Allt för Sverige
21.00 Springfloden
21.45 Branden
22.15 Salongen – Tävlingsprogrammet
23.00 Rapport
23.05 Au pair i Kanada
23.35 Grotescos sju mästerverk (r)
00.05-00.40 Stacey Dooley: Mamma säljer min kropp (r)
00.40 Nattsending

svt2

08.10 Morgensending
13.55 Ridsport: Världscupen hoppning
15.30 Höstlov med hund (r)
15.35 Sverige idag på romani chib/kalderash
15.45 Sverige idag på meänkieli
15.55 Rapport
16.00 Efter Inez (r)
17.00 ¡Habla ya!
17.10 Gordon & Penny
17.15 Kortfilmsklubben – spanska
17.25 El internado
18.00 Östersjöfinnarna (r)
18.30 Vloggarna
19.00 Planet Earth 2 (r)
20.00 Babel
21.00 Aktuellt
21.15 Agenda
22.00 Den stora klimatskandalen
23.00 Gudstjänst (r)
24.00 Gudrun – konsten att vara människa (r)
01.00 Nattsending

Disney Channel

06.00 Mikke og Racing-gjengen
06.20 Pysj-heltene
07.00 Harley i midten
08.00 Hotell Transylvania: Serien
08.31 Star Wars Resistance
09.00 Ole, Dole, Doffen på eventyr
09.31 Diverse sendinger
13.31 Bizaardvark
17.00 Hotell Transylvania: Serien
17.31 Star Wars Resistance
18.00 To på rømmen – serien
18.31 Miraculous: Ladybug & Cat Noir på eventyr
19.00 Freaky Friday
Am. komedie fra 2018. Regi: Steve Carr.
21.00 Backstage
21.31 Familien Green i storby'n
22.00 Nattsending

Discovery Channel

06.25 How Do They Do It? Norway (r)
07.20 Mighty Trains (r)
08.15 Auction Hunters (r)
10.00 Mythbusters (r)
13.00 Mighty Ships (r)
15.00 Bushcraft Build-Off (r)
16.00 Salvage Hunters (r)
17.00 Salvage Hunters: Classic Cars (r)
18.00 TransAm (r)
19.00 Salvage Hunters (r)
20.00 Expedition Unknown (r)
21.00 Bushcraft Build-Off (r)
22.00 Alaskan Bush People (r)
23.00 Gold Rush (r)
Am. realityserie fra 2018.
24.00 Alaska: The Last Frontier (r)
01.00 Mighty Ships (r)
03.00 Auction Hunters (r)
04.45 Mighty Trains (r)
05.35-06.00 How It's Made (r)

National Geographic

06.00 Morgensending
11.00 Flyhavarikommisjonen
12.00 2. verdenskrig i nytt lys
13.00 2. verdenskrig i nytt lys
14.00 2. verdenskrig i nytt lys
15.00 2. verdenskrig i nytt lys
16.00 2. verdenskrig i nytt lys
17.00 2. verdenskrig i nytt lys
18.00 Flyhavarikommisjonen
19.00 Hubbles utrolige reise
20.00 Mars
21.00 Mars
22.00 Challenger Disaster: Lost Tapes
23.00 Det beste fra Vinterveiens helter Norge
24.00 The Long Road Home
01.00 Gull i Yukon
02.00 Nattsending

Eurosport 1

06.00 Snooker: International Championship
06.55 Snooker: International Championship
Finale. Direkte.
10.03 The Minute
10.05 MLS: Playoff
11.30 Watts
11.55 OBOS-ligaen: Kamper ikke bestemt
14.00 Fotball: OBOS spesial
Direkte.
15.00 Watts (r)
15.13 Maraton: Beat the Record
15.15 NYC Marathon
Direkte.
18.15 MLS: Playoff
20.03 The Minute (r)
20.05 Snooker: International Championship
21.30 PGA: Shriners Hospitals for Children Open Direkte.
00.30 Watts (r)
01.00 MLS: Playoff Kvartfinale
03.00 Nattsending

viasport1

11.10 NHL
San Jose Sharks – Philadelphia Flyers.
13.10 Skotsk Premiership
Skotsk liga.Kilmarnock – Aberdeen. Direkte.
15.25 Bundesliga
Borussia Mönchengladbach – Fortuna Düsseldorf. Direkte.
17.30 Sportsmagasin
17.55 Bundesliga
Mainz – Werder Bremen. Direkte.
20.00 Sportsmagasin
Ligue 1: Highlights.
20.55 Ligue 1
Montpellier – Marseille. Fotball, fransk liga. Direkte.
23.00 NHL
San Jose Sharks – Philadelphia Flyers.
01.00-04.30 NHL
NY Rangers – Buffalo Sabres. Direkte.

RADIO

NRK P1 **Dagsnytt hver hele time. 06.03** NRK P1 musikkmiks **07.03** Opptur **09.03** Nitimen **11.03** Gudstjeneste fra Malangen kirke **12.03** Norgesglasset **14.03** Mellom himmel og jord **16.03** Søndagsåpent **17.50** 4-4-2 Radiosporten **20.03** Søndagskveld med Pia Skevik **20.50** Værmelding **21.03** Tro, håp og Lillesæter **22.03** Høydepunkter fra Nitimen **00.05** Nattradioen **02.03** Norsk på norsk **04.03** Radiolangs **05.33** Morgenandakt **05.45** Værmelding med varsel for fiskebankene

NRK P1+ **Dagsnytt hver hele time. 06.03** Lirekassen **07.03** God helg **08.03** Sangtimen **08.56** Værmelding **09.03** Det beste fra Jukebox **11.03** Gudstjeneste fra Malangen kirke **12.03** Gammelnorsk **13.03** Madde spiller svensk **14.03** Arkivgull **15.05** Nielsen **16.03** NRK for 50 år siden **16.30** 20 spørsmål **17.03** Ønskekonserten **18.03** Salig blanding **18.33** P1+ musikkmiks **19.03** Nonstop **20.03** Salmer til alle tider **21.03** Radioteatret **23.03** Perler fra Platearkivet **00.05** P1+ musikkmiks **04.03** Radiolangs **05.33** Morgenandakt **05.45** Værmelding med varsel for fiskebankene

NRK P2 **Dagsnytt hver hele time samt kl. 16.30, unntatt kl. 20.00. 06.03** Folkemusikktimen **07.03** Ekko-møtet **07.30** Museum **08.03** Åpen bok **09.03** Krig og fred – en podkast fra NRK Urix **09.30** Språkteigen **10.03** Sånn er du **11.03** All makt **12.03** P2-portrettet **12.30** Kulturreportasjen **13.03** Hva skjer? **14.03** Salongen **15.05** Ut i kulturen **16.03** Macbeth – Radioteatret **17.03** Spillerom Søndag **18.03** Folkemusikktimen **19.03** Jungeltelegrafen **20.03** Verdensscenen **20.30** Røverradion **21.03** Salongen **22.03** Jazzklubben **23.03** All makt **00.05** Ut i kulturen **01.03** Salongen **02.03** Krig og fred – en podkast fra NRK Urix **02.30** Språkteigen **03.03** Sånn er du **04.03** All makt **05.03** Hva skjer?

Radio Norge **Nyheter hver hele time kl. 08.00-20.00. 06.00** Radio Norge musikken **08.00** Høydepunkter fra Morgenklubben **10.00** Helgemorgen **12.00** Dilemma med Annette Walther Numme, Geir Schau & Ingeborg Heldal **14.00** Musikkåret – sanger fra et årstall **15.00** Radio Norge helg m/ Kristian Rønning **19.00** Radio Norge musikken **01.00** Nattmix

Lyden av Norge **Nyheter hver hele time kl. 08.00-24.00. 09.00** P4s Helgefrokost **12.00** DAB-quiz **13.00** P4 Favoritter **17.00** Sport og musikk **22.00** Kjærlighet uten grenser **24.00** P4-natten

©Universum

FOLK PÅ JÆREN

ME GRATULERER

18 ÅR
Dorthe Vigrestad
Me vil gjerne gratulera den gode, energiske dotter og lillesystera okka som fyller 18 år lørdag 3. november. Du sprer mykje glede og liv i heimen. Me er veldig glade i deg og ynskjer deg det beste!
Helsing Julie, Stine, mamma, pappa og Haley.

11 ÅR
Johannes Lima Olsen
Johannes fylte 11 år 1. november. Gratulerer med dagen!
Stor klem fra bestemor og bestefar.

6 ÅR
Torbjørn Boganes
Me vil gratulera den fantastisk gode gutten vår med 6-årsdagen som var 31. oktober. Me er superglade i deg!
Helsing Serina, Harald, mor og far.

40 ÅR
Mona Tjøtta Steinnes
Gratulerer med dagen din lørdag 3. november. Du er en nydelig, familiekjær, driftig og omsorgsfull dame. Dagen blir feiret med familie og venner.
Hilsen familien din som er så glad i deg.

18 ÅR
Ine Storhaug
Vi vil gratulere den flotte jenta vår så mye med 18-årsdagen 3. november! Veldig glad i deg!
Mange klemmer fra Are, Magnus, Elias, mor og far.

9 ÅR
Anna Bråten Øyen
Mange gratulasjoner til Anna med bursdagen din søndag 4. november. Tenk, du blir 9 år og går i 4. klasse på Austrått skole.
Mormor og morfar på Bryne sender tusen klemmer og vi gleder oss til selskapet.

30 ÅR
Siri N. Hognestad
Me vil gratulera den spreke mora okkas så mykje med 30-årsdagen. Du er den beste på jord.
Helsing frå Torbjørn og Ingvar.

3 ÅR
Emma Grum Hvidsten
Emma fra Bryne fyller 3 år lørdag 3. november. Vi gratulerer en skjønn og god jente, som vi er veldig glad i, med dagen. Ha en fin bursdagsfeiring.
Mormor, onkel Asle, tante Merete, Magnus og Erle.

10 ÅR
William Lode
Hipp hurra for den gilde godgutten vår, William Lode, som fylte 10 år torsdag 1. november. Farmor og farfar gratulerer deg så mye med dagen.
Hilsen Arnhild og Paul Jan Lode.

30 ÅR
Tor Haugland
Vi vil gratulere onkel med den store 30-årsdagen 3. november. Du er helt super og stiller alltid opp. Vi håper du får en fin bursdag og ønsker deg en flott feiring av dagen din.
Bursdagsklem frå Lars og Tore.

8 ÅR
Kristian Bratland Tuasuun
Me vil gratulera den gode gutten vår, Kristian Bratland Tuasuun med 8-årsdagen i dag. Du bringer mykje lys og glede i livet vårt. Me er så ubeskriveleg glade i deg.
Mor, far og resten av søskenflokken din.

11 ÅR
Amalie Aanensen
Vi vil gratulere Amalie Aanensen fra Tu med 11-årsdagen. Du er ei flott jente som er aktiv både med håndball og i Norsk Folkehjelp. Vi er glad i deg.
Klem fra Joakim, Ida Sofie, pappa og mamma.

1 ÅR
Ada Svanes Ims
Me vil gratulera godjenta vår med 1-årsdagen som var torsdag 1. november. Glad i deg.
Klem fra Stine, Mathias, mamma og pappa.

5 ÅR
Johan Nese-Pollestad
Johan Nese-Pollestad fyller 5 år søndag 4. november. Nedtellinga er nesten over, bare 2 dager igjen. En smilande og glad gutt og en flott storebror får stor bursdagsklem.
Masse hilsener fra lillesøster Josefine, farmor, farfar og tante Sivi.

17 ÅR
Sara Aarsland
Me vil gratulera denne flotte, strålande og arbeidsvillige jenta med dagen. Ønsker deg en fin dag i lag med familie og venner. Me er glade i deg!
Klem

16 ÅR
Une Ausen
Kjære Unemor. ENDELIG! Gratulerer med Sweet Sixteen 3. november. Vi er så stolte av deg! Låv ju <3. Stor klem fra mamsen, papsen, Glenn og Mina.

RUNDE TAL

75 ÅR
Reidun og Per Arvid Herigstad
Reidun og Per Arvid Herigstad fyller 75 år 4. november. Barn, barnebarn og oldebarn gratulerer så mye og gleder seg til feiring på Sola strand hotell på søndag.
Helsing barn, barnebarn og oldebarn.

GULLBRYLLAUP

50 ÅR
Marit og Sjur Apneseth
2. november 1968 gav dei kvarandre eit løfte i Ogna kyrkje. Det løftet har dei halde i 50 år! Me sender varme gratulasjonar og gode ønskjer til det spreke paret på gullbryllupsdagen!
Helsing frå barn, svigerbarn og

FØDDE

12. september kl. 00.00 kom Margrethe til verden på Sørlandet sykehus avd. Arendal. Ingeborg er stolt storesøster og vi er takknemlige foreldre.
Dagfinn Treldal og Hanna Otto Treldal.

KVA SKJER

HÅ HISTORIELAG
Tirsdag 6. november. Foredrag: «Spor av levd liv i arkivet» ved førstearkivar ved Statsarkivet, Ine Fintland. I føredraget vil ho visa døme på bruk av eldre arkivmateriale mellom anna knytt til Arne Garborgs familie, skulegangen til Alexander L. Kielland og Sigbjørn Obstfelder på Stavanger katedralskule og skuleheimen på Lindøy utanfor Stavanger. Litlaståvå, Nærbø bibliotek. Gratis og ope for alle.

GANGLAGET FOR SINGLE OVER 55 ÅR
Tur rundt Frøylandsvannet søndag 4. november. Fremmøte på rutebilstasjonen i Sandnes, parkering på BMX-banen på Orstad. Ta med mat og drikke, husk godesko.

RUBINBRYLLAUP

40 ÅR
Tor Geir og Jofrid Rosland
Gratulerer så mye med rubin-bryllupsdag 4. november. Tenk, at dere har holdt ut så lenge sammen. De er galgode! Kjempeglad i dykk og me set stor pris på dykk.
Klem fra barn, svigerbarn og barnebarn.

TILBAKEBLIKK PÅ JÆRBLADET

1. NOVEMBER 1968
I Rogaland er det dei tre siste åra gått tapt 5600 dekar dyrka jord, av det vel 4000 dekar i Jæren-området, kunne fylkeslandbrukssjef Gudleik Svarstad opplyse på tillitsmannsmøte Senterpartiet hadde i Stavanger her om dagen.

3. NOVEMBER 1993
Det er 10 år sidan Olaf Ausdal «tofla seg ut på tøflene» og starta verdens mest eksklusive supporterklubb, Bædi. Jubileet vart feira på Orre samfunnshus fredag, og som seg hør og bør, med smalaføde.

3. NOVEMBER 2008
Mangel på juletrær i Europa gir gode tider for jærske juletreprodusenter. Gorden Haaland på Kåsen og tre andre skal levere nesten 5.000 juletrær til en dansk grossist for videresalg til England.

JÆRSKE ORD OG UTTRYKK

GOLVSAND - Fin, jamn sand brukt til å strø på golva. Var ein fast del av tradisjonelt, godt husstell i gamle dagar.

GOME - Mjølkerett, skild mjølk, gjerne av råmjølk. Vanleg gjestebordsmat.

GONGEKJÈR - Trekar til å setja øl i.

GONGELAG - Måten ein går på. I stor grad arveleg. Særleg ein viktig eigenskap når det gjeld hestar, både arbeidshestar og tråvarar.

(Kjelde: Tobias Skretting – Jæren syng i merg og minne)

Ole Paus og Kevin Lunde til Ogna i helga

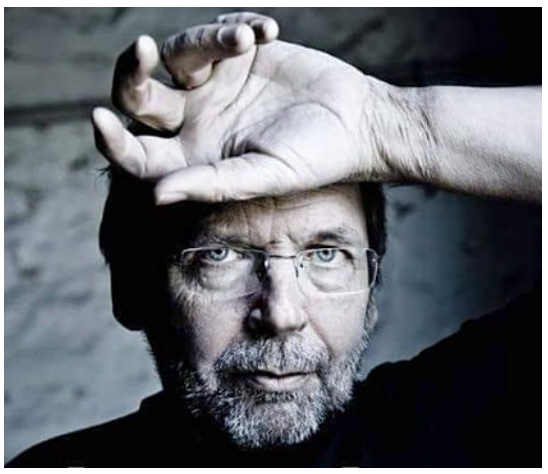

KONSERT OG SHOW: Ole Paus til venstre og Kevin Lunde kjem begge til Helgåleiren i helga. PRESSEFOTO

KONSERT: I kveld kan du oppleve Ole Paus på intimscenen til Ogna Scene. Ole Paus har vel aldri passet tittelen nasjonal-skald, til det har han laget for mye bråk og huskestue gjennom førti-og-noe år som artist, poet og forfatter. Han har smekket øvrigheta over fingrene helt siden debuten «Der Ute - Der Inne» (1970), og oppfølgeren, den vaskeekte klassikeren «Garman» (1972).

Seinere på sytti-tallet kom en serie plater der Paus ikke bare revitaliserte den middelalderske nidvisen, han foregrep også internettets umiddelbare musikk-publisering; Plate-serien «Paus-posten» ble som oftest skrevet, innspilt og utgitt på under en uke, og inneholdt stort sett besk satire og svart-humoristisk harselering med navngitte kulturpersonligheter og politikere.

En stund forsvant nesten poeten og kunstneren Ole Paus i all støyen. Det er et talende og ganske Pausk paradoks at Mitt Lille Land, sangen som samlet nasjonen etter 22. juli 2011, ble utgitt nærmest som et partsinnlegg i den mest polariserende striden i norsk samfunnsliv de siste førti årene: EU-avstemningen i 1994.

Den gangen oppfattet noen sangen som bitende ironi, men det var aldri meningen, i følge Paus selv. Og gjennom tjue års bruk har Mitt Lille Land rykket stadig nærmere side 1 i den Nasjonale Norske Sangboka.

Herr Paus fører et propert språk. Han vet å lodde arbeidsomme, protestantiske norske ord med en vekt de sjelden har i sitt daglige virke som sakprosa og småsnakk i busskøen.

Den Tøffeste Gutten I Himmelen, om redaktør Tore Olsen som omkom i bilen sin på vei hjem fra Sverige med det ferske opplaget av rock-magasinet BEAT i bagasjerommet, er en annen Paus-tekst som har vokst på seg en dypere klang enn den hadde da den kom ut. Innerst I Sjelen, som Sissel Kyrkjebø gjorde sitt kanskje fineste stykke musikk ut av, er en tredje. Engler I Sneen ble en Jonas Fjeldklassiker og starten på et langt og fruktbart musikalsk partnerskap.

Ole Paus har alltid vært nesten skummelt produktiv. Det lar seg ikke gjøre, i et lusent promo-skriv, å trekke fram alt som fortjener oppmerksomhet i en over førti år lang karriere, innbefattende noen-og-tredve plateutgivelser, bøker, teater, film og en opera-libretto.

Det er ikke lett å plukke et representativt tverrsnitt, men det er formidleren Ole Paus vi løser billett for å oppleve: Om det handler om konebanking i IKEA-sofa, Mærsjer og Pårsjer, om hvorvidt ting var bedre under krigen, eller mødre som er eller ikke er «ei ku», er muligens ikke det essensielle poenget i en helaften med Ole Paus.

I morgen er det klart for soloshow med Kevin Lunde.

Kevin Lunde trenger litt alenetid og vil at du skal bli med! Hva er alenetid for deg? Noen tar seg tid for å tenke, gruble og filosofere. Andre trenger tid for seg selv for å fokusere.

Kevin Lunde har hatt alenetid i mange år, for å øve inn fingerferdigheter og evnen til å lure deg og dine. Nå setter han opp sitt tredje soloshow. «Alenetid» er oppfølgeren til «Kaniner ingen adgang» i 2013 og «Kaniner FORTSATT ingen adgang» i 2015.

Kevin har i tillegg til de to soloshowene også gjort seg bemerket med TVserien «Rundlurt» på NRK, og forestillingen «HÆ?!» som han spilte sammen med Rune Carlsen i Oslo, 2017. I forestillingen vil Kevin fortsette med å blande magi og humor, og de som har sett Kevin før vil kjenne igjen uttrykket, men innholdet er aldri blitt vist tidligere.

Når man tar seg litt alenetid vil man kanskje gå litt i seg selv og sitt eget hode, og nå skal Kevin ha alenetid sammen med deg - slik at også han kan komme inn i ditt hode. Magi og tankelesing får en unik humoristisk innpakning med komiker Ørjan Burøe som regissør.

Allehelgensprogram i Time kyrkje

KYRKJELIV: Laurdag 3. november vil Time kyrkje vera open nokre timar for alle som ynskjer å bruka kyrkja til stillhet og ettertanke. Vi veit at denne dagen, som er laurdag før Allehelgenssøndag, er ein dag då mange er ved grava for å minnast ein av sine nærmaste som er død.

På kyrkjetorget er det og ope, her går det ann å koma inn og få seg ein kopp med kaffi og vafler. Alle som ønskjer det kan og tenna eit lys til minne om den som har døydd. Me har og bøker om sorg tilgjengeleg.

Kyrkja vil stå open på føremiddagen for dei som ønskjer å sitja i ro og ettertanke.

Så vil det og vera ein times program inne i kyrkjesalen med musikk og skriftlesing.

Tema for denne samlinga er ”Ord og tonar til håp og trøyst”, og det vil vera vekselvis diktlesing ved Leif Andenes og orgeltonar ved Per Olav Egeland. Det er Time Diakoniutval som er ansvarleg for arrangementet.

Dei som har vore innom tidlegare år, finn dette rolege og gode samlingspunktet svært godt i ein, for nokon, hektisk og kaotisk kvardag. Nokon kjem for fyrste gong, andre kjem igjen år etter år. Dette er ein stad for ro og omsorg. Du er hjarteleg velkomen åleine eller saman med nokon.

JOFRID MIKALSEN AARSLAND

SUDOKU LETT

	5				9			
	1			5			4	7
9		7	3		8		5	
								4
2	7		5		1			
		9		2		5	1	
				1		4		
	4	3			5	7	9	
		2	8	9				

SUDOKU VANSKELEG

3				8				4
4		7	3		5	9	1	
9			6				3	
	5	1						3
				7	9			
	7					8		
5		9	7		4			
		6				4		

Løysing

4	5	6	1	7	9	3	8	2
3	1	8	6	5	2	9	4	7
9	2	7	3	4	8	6	5	1
5	3	1	9	8	6	2	7	4
2	7	4	5	3	1	8	6	9
6	8	9	4	2	7	5	1	3
8	9	5	7	1	3	4	2	6
1	4	3	2	6	5	7	9	8
7	6	2	8	9	4	1	3	5

Lett

3	1	5	9	8	7	6	2	4
4	6	7	3	2	5	9	1	8
9	2	8	6	4	1	5	3	7
8	5	1	4	6	2	7	9	3
7	9	2	8	5	3	1	4	6
6	4	3	1	7	9	2	8	5
1	7	4	2	3	6	8	5	9
5	8	9	7	1	4	3	6	2
2	3	6	5	9	8	4	7	1

Vanskeleg

SEND EIN GRATULASJON TIL FOLK PÅ JÆREN

Send oss bilete og helsinga di via jbl.no.
Klikk på **leser- og kundeservice** og vidare på **familienotis**.
Hugs å skrive fornamn, etternamn, alder og fødselsdag.

ME GRATULERER: **Maks 200 tegn**
RUNDE TAL: **Maks 420 tegn**

Du kan óg sende e-post til familienotis@jbl.no

Jærbladet

Partipolitisk uavhengig avis. Grunnlagt 1949 av Jon Fatnes

51 77 99 00

Jærbladet kjem ut mandag, onsdag og fredag, og er ein del av Nordsjø Media-konsernet. Utgjevar: Jærbladet AS
Føretaksnummer: 865613032

Postadresse: Postboks 23, 4349 Bryne
Besøksadresse: Meierigata 22, Bryne
Opningstider: Mandag - fredag 07.00-15.30
Stadfesta opplag: 12.549

REDAKSJONEN
redaksjon@jbl.no

ABONNEMENT
abo@jbl.no

ANNONSAR
annonse@jbl.no

LEIINGA

KIRSTEN MARIE MYKLEBUST
ansv. redaktør og dagleg leiar
452 00 180
kirsten@jbl.no

ØYVIND ULLAND SANDSMARK
redaksjonssjef
971 23 788
oyvind@jbl.no

REDAKSJONEN

TARJEI SEL
sportsjournalist
400 07 904
tse@jbl.no

ÅGE BJØRNEVIK
journalist
400 07 908
abj@jbl.no

TRUDE HÅLAND
journalist
400 07 905
trude@jbl.no

BRIT ROMSBOTN
journalist
400 07 917
br@jbl.no

NILS-OVE STØBAKK
journalist
980 47 082
nils-ove@jbl.no

JORUNN ERGA STEINSLAND
journalist
40 00 79 19
jes@jbl.no

SNORRE STANDISH NORHEIM
journalist (vikar)
928 16 163
snorre@jbl.no

NINA KALVATN FRIESTAD
permisjon

LEIF TORE SÆDBERG
permisjon

GRAFISK

KITTI Ø. VERDAL
grafisk leiar
kitti@jbl.no

KJERSTI SØRSKOG
typograf
kjersti@jbl.no

ARE HAUKÅS
typograf
aha@jbl.no

OLGA STANGELAND
mediegrafikar
os@jbl.no

ELIN AASLAND HAMRE
typograf
eha@jbl.no

HELENE HOLM
mediegrafikar
helene@jbl.no

MARGIT LILLEHEI
typograf
margit@jbl.no

MARKNAD

SISSEL Ø. VIGRE
marknadssjef
901 71 106
sissel@nordsjomedia.no

TOMMY HØYLAND
annonsesjef
400 07 911
tommy@jbl.no

ANNE SALTE
marknadskonsulent
400 07 914
asa@jbl.no

JUNE SKANDSEN
marknadskonsulent
400 07 903
june@jbl.no

IVAR VESTLY
marknadskonsulent
400 07 907
ive@jbl.no

SERVICE

KENNETH UELAND
serviceleiar
51 77 99 00

ASTRID FONN
servicemedarbeidar
51 77 99 00

BENTE STORHAUG
servicemedarbeidar
51 77 99 00

LØYSING frå sist fredag

	L																	
K	A	M	P															
	T	I	Å	R														
S	T	A		U														
	E		V	I														
B	R	E	E	N														
	L	I	G	A														
V	E	G		R														
	G		G															
		S	J	Ø														
I	L	T	E	R		V		R		E		E		I		R		L
	E	I	N	E		A	L	A	R	M		R	A	N	G	E	R	E
S	I	N	N		E	L	I	S	A	B	E	T	H		R	I	E	R
	K	N	O	P	P	S	V	A	N	E		S	A	D	I	S	T	
		E	M	I	L					T	O			A	S	T	A	T
O	S				E	T	E	R	M	E	D	I	U	M		E	R	T
	K	A	P	P	S	A	G	A		T	E	S	T	E	N		D	
S	A	T	Y	R	I	C	O	N			L	E	A	R		R	E	V
	T	E	T		D	O	N	A	U			N	N		E	I	R	E
	E	N	T	R	E				E	S	S			L	I	V	E	T
			E		R	E	P	O	R	T	A	S	J	E	N			T
K	U	N	N	E		P	O	P		R	U	T	E	R		Y	L	E
	L	I		S	Å		S	P	R	U	T	E	N		S	T	Å	R
A	L	T		E	R		T	E	I	P	E		T		A	T	T	
	E	T	E	L	E	G	E		S	E	R	V	E	R	T		T	I
	N	E	V	E		L	I	S	T		T	E	N	E	S	T	E	R
U	T	N	Y	T	T	E		S	A	K	E	N	E		E	I	N	E

VINNARAR frå sist fredag

1. premie: Annvor Erås, Kleppe
2. premie: Ingunn Omland, Sirevåg
3. premie: Asgeir Haugeland, Kleppe

Spor av levd liv i arkivet

FØREDRAG: Hå historielag får tysdag 6. november besøk av Ine Fintland frå Statsarkivet i Stavanger. Ho skal fortelja om korleis ein kan finna spor av levde liv i arkiva. Det blir sagt at kvar og ein av oss kan finna opplysningar om liva våre i rundt 50 ulike arkiv. Mange av desse er offentlege arkiv, der mykje av materialet skal avleverast til det statlege Arkivverket eller dei kommunale arkiva.

Fintland vil gå inn på kva eit arkiv er, og kva slag materiale som blir tatt vare på der. Ho vil snakka om korleis ein kan finna fram i dei offentlege arkiva, både gjennom internett og ved oppmøte i det nye Arkivenes hus i Stavanger. I føredraget vil ho visa døme på bruk av eldre arkivmateriale mellom anna knytt til Arne Garborgs familie, skulegangen til Alexander L. Kielland og Sigbjørn Obstfelder på Stavanger katedralskule og skuleheimen på Lindøy utanfor Stavanger.

Ine Fintland er 42 år og har arbeidd ved Arkivverket i over ti år, sidan 2013 som førstearkivar. Ho er utdanna lektor med hovudfag i nordisk språk og litteratur. For tida arbeider ho mykje med forskings- og utviklingsprosjekt innanfor arkivfaget. Ho driv dessutan med pedagogisk utviklingsarbeid der arkivmateriale blir brukt innanfor ulike fag i samarbeid med Universitetet i Stavanger, der ho tidlegare har vore tilsett. Ho var med på å etablera Norsk olje- og gassarkiv i Stavanger og har i samband med dette vore aktiv i internasjonalt arkivfagleg arbeid.

Arrangementet er i Litlaståvå på Nærbø bibliotek. Gratis og ope for alle.

FØRSTEARKIVAR: Ine Fintland skal fortelja om korleis ein kan finna spor i arkiva. FOTO: INGER REE FINTLAND

TANKAR

Guds ord og mennesketanker

Det er vel ikke noen bok som er så kjent og utbredt i verden som Bibelen.

Ikke få har gjennom tidene lest den, satt stor pris på den og funnet trøst i den, både i livet og på dødsleiet.

Men noen betrakter Bibelen som en bok om myter og eventyr. Andre igjen betrakter Bibelen som en hvilken som helst annen historisk bok uten noen relevans til vår tid og våre problemer.

Spørsmålet er så hva Bibelen sier om seg selv, og hvordan vi kan vite at den taler sannheten til oss mennesker til alle tider.

Kong David sier om Herrens ord: «Herrens ord er rene ord, likesom sølv som er lutret i en smeltedigel i jorden – sju ganger renset.» (Salme 12,7)

Det fortelles om bankkasserere i middelalderen at de daglig risikerte å bli lurt av falske mynter, som det vrimlet av. Et viktig ledd i deres utdanning var derfor å sette dem i stand til å avsløre falsknerier. Dag etter dag, uke etter uke satt de med en ekte mynt i den ene hånden, en falsk i den andre. Myntene slapp de så alt i ett ned på en metallplate. Etter hvert oppfattet de en ørliten forskjell i klangen på de to myntene. Lyden av den ekte mynten tok de med seg i arbeidet. Den dyktige kasserer avslørte fort falsknerier ved ganske enkelt å foreta «klangprøven».

Herrens ord er som edelt metall. Det er renset, lutret og gjennomprøvd på alle måter. Det består all kvalitetskontroll. Guds ord er ekte, pålitelige og troverdige.

Bibelen er Guds ord til alle mennesker. Den er gitt i menneskelig språk slik at vi skal erkjenne at Den treenige Gud og hans gjerning til oppholdelse og frelse er for alle mennesker. De forskjellige skriftene i Bibelen er skrevet av Guds utvalgte profeter, evangelister og apostler ved at Guds Hellige Ånd har gitt dem innholdet og ordene de skulle bruke. Guds Sønn, Jesus Kristus, er Bibelens midtpunkt. Han taler i Bibelen, og Skriften taler om ham og hans gjerning.

Guds ord er rene, sanne, levende, kraftige og gitt til lærdom, opplysning, rettferdiggjørelse, tukt, trøst og oppbyggelse.

Herrens ord er hellige. Det er ikke slik som med menneskeord. De kan ligne på Guds ord, men de er bare etterligninger – ikke ekte. Bibelen advarer nemlig mot falske messiaser og profeter som forkynner et annet budskap med lokkende og forførende ord.

Hvordan skal vi så kunne skjelne rett mellom Gud ord og menneskeord?

Det kan vi gjøre ved «klangprøven». Men det betinger at vi erkjenner og bekjenner hva Guds ord sier om de forskjellige ting. På den måten kan vi avsløre det som ikke er i samsvar med Bibelen, men som er forgjengelige mennesketanker.

«Til evig tid, Herre, står ditt ord fast i himmelen», sier salmisten i Salme 119,89.

OLAV HERMOD KYDLAND

GUDSTENESTER SUNDAG 4. NOVEMBER

KLEPP KYRKJE
Kl. 11.00: Gudsteneste med nattverd. Andreas Haarr. Sundagsskule. Gymsal for skulealder. Offer til Bibelskulen i Grimstad.

KLEPP KYRKJE
Kl. 18.00: Minnegudsteneste. Andreas Haarr og diakon Ingelin Hatteland Norbakken. Lystenning og musikk til ettertanke.

BORE KYRKJE
Kl. 11.00: G2-gudsteneste med dåp. Ivan Fjeld med ressursgruppe. Sundagsskule.
Offer til kyrkjelydsarbeidet.

FOKUS HVERDAGSMENIGHET, KLEPPE BEDEHUS
Kl. 11.00: Gudstjeneste. Tale v/Kari Synnøve Nord-Varhaug. Dåp.

FRØYLAND OG ORSTAD KYRKJE
Kl. 10.30: Gudstjeneste. Nattverd. Offer til Julegaveaksjonen.

FRELSESARMEEN BRYNE
Kl. 11.00: Gudstjeneste og søndagsskole. Tale v/kaptein Julio Davila. Sang av Fellesmusikken. Opptak av 3 tilhørige.

PINSEMENIGHETEN ZION
Kl. 11.00: Møte. Anders Undheim taler. Offer til menighetens misjonsarbeid. Søndagsskole for dei yngste. Kyrkjekaffi i kafeen etter møtet.

BRYNE FRIKYRKJE
kl. 11.00: Gudstjeneste. Tale Marith Larsen. Samling for barna. English translation. Kirkekaffe.

MISJONSKIRKEN BRYNE
Kl. 11.00: Gudstjeneste. Lovsang og søndagsskole, Steve Game starter taleserien «Det går an å bli kvitt det» med dagens tema «Løgn». Nattverd og kirkekaffe.

BRYNE KYRKJE
Kl. 11.00: Gudsteneste v/ Stein Ødegård. Nattverd. Lovsangsteam. Takkoffer til kyrkjelydsarbeidet. Jungelgjeng.

TIME KYRKJE
Kl. 11.00: Gudsteneste v/ Gunnar Frøyland. Nattverd. Cello Sheikha Al-Nasser. Solosong Judith Aarsland. Takkoffer til misjonsprosjektet i Normisjon, Okhaldhunga.

BRYNE KYRKJE
Kl. 18.00: Sundagstreff med kort gudsteneste kl. 19.00. Arrangementet er tilrettelagt for menneske med utviklingshemming.

UNDHEIMSHALLEN
Kl. 11.00: Familiegudsteneste v/ 24 hours-teamet og Bjørn Inge Hauge. Ungdomskoret Lukas.

BREKKO FRILUFTSKAPELL
Kl. 11.00: Gudsteneste. Ålgård menighet har ansvaret. Legg gjerne sundagsturen til Brekko og lysløypa, og kombiner den med gudstenesten i friluftskapellet.

PINSEMENIGHETEN BETEL NÆRBØ
Kl. 11.00: Gudstjeneste. Taler: Geir Stomnås. Nattverd. Søndagsskole.

NÆRBØ KYRKJE
Kl. 11.00: Gudsteneste med nattverd. Lars Sigurd Tjelle. Jæren kammerkor deltek. Offer til Misjonsprosjketet. Sundagsskule. Kyrkjekaffi.

NÆRBØ GAMLE KYRKJE
Kl. 19.00: Minnegudsteneste. Lars Sigurd Tjelle. Eiliv Herikstad på trombone.

VARHAUG KYRKJE
Kl. 11.00: Gudsteneste med dåp og nattverd. Gaute Øgreid Rasmussen. Einar Steen Jakobsen på trompet. Sundagsskule. Offer: Det teologiske Meninghetsfakultet.

OGNA KYRKJE
Kl. 19.00: Minnegudsteneste. Alfred Maudal Paulsen og Torild Egeland Reime.

KVA SKJER

TIRSDAGSKLUBBEN PÅ ORSTAD
har møte 6. november. Karl Grude viser bilder og forteller fra Klepp stasjon.Sang og trekkspill musikk. Kaffi og mat. Åresalg. Alle hjertelig velkomne.

KLEPP BIBLIOTEK
Lørdag besøker Marianne Stenerud og Gunhild Seim biblioteket med forestillingen «Reisen til jordens hjerte». Forestillingen tar utgangspunkt i eventyret «Prinsessen som gikk til jordens hjerte», og passer for barn 4-11 år.

BORE LEIK OG GAMMELDANSLAG
arrangerer dans på Bore Samfunnshus søndag 4. november. Musikk: Jærbelgen.

VARHAUG BYGDEKVINNELAG
Strikkekafe mandag 5. november i Løestova. Anny frå Idestova kjem.

JÆREN HUSFLIDSLAG
Tysdag 6. november får me høyra om og sjå glaskunst i 1900-huset. Besøk av Ragnhild Johannessen og LykkeLi glasskunst frå Sandnes. Enkel servering og utlodning.

DØDSFALL

Mi kjære mamma
og verdens beste mormor,
søster, svigerinne og moster

Torunn Johanne Efjestad

f. 08.04.1944

sovna stille inn etter lang tids sjukdom 74 år gammal

Bryneheimen/Bryne,
31. oktober 2018.

Du sovnet så stille
da reisen var slutt.
Fra alt som deg plaget,
nå hviler du ut.

Tone
Ingeborg

Guri - Kåre

Familien elles

Gravferd frå Time kyrkje
fredag 9. november kl. 12.30.

Like kjært som blomster er ei gåve til Landsforening for Nyrepasienter LNT Rogaland kontonr: 3350 10 09798

Vår kjærlige
mor og svigermor
bestemor, oldemor,
søster og tante

Norma Barka Larssen

sovnet fredfullt inn,
92 år gammel.

Bryne, 29. oktober 2018.

Ove Jakob - Åse
Mari
Eva
Åse Norma - Øyvind
John Olav - Marion

Barnebarn og oldebarn

Øvrig familie

Begravelse fra Time kyrkje
tirsdag 6. nov. kl. 13.00.

Min kjære mamma,
gode svigermor og
enestående mormor

Johanna Stensland

døde fra oss,
85 år gammel.

SUS/Nærbø, 30. oktober 2018.

I sorg finnes glede for alt som
du gav av kjærlighet og omsorg
for dem du holdt av.

Jane-Karin og Egil

Joakim
Katrine

Øvrig familie

Begravelse fra
Nærbø gamle kyrkje
torsdag 8. nov. kl. 10.30.

TAKK

Tusen takk

for alle gratulasjonar
og gaver til min 90-årsdag.

Olaug Engelsvoll

GRAVFERDSBYRÅ

Jæren begravelsesbyrå
Tlf. 51 48 20 00/
Mob. 971 71 977
- ditt lokale byrå -
jaeren-begravelse.no

Obed Bryne
Begravelsesbyrå i mer enn 77 år
Vi er alle forskjellige i livet.
Tlf.: 51 77 80 80 - hele døgnet
Les mer på www.obed.no
Skulegata 9, 4340 Bryne

3. GENERASJON - OVER 50 ÅR PÅ BRYNE
Åse Begravelsesbyrå
VÅR ERFARING DIN TRYGGHET
REEV.34 - 4340 BRYNE
www.bryne-begravelse.no
Tlf.: 51 48 20 00

NOVA
BEGRAVELSESBYRÅ
51 61 04 00 - døgnvakt

Hanne Brit Sandsmark og Møyfrid Hersdal
www.novabegravelse.no

Vi ordner blomster til alle anledninger
Dåp, konfirmasjon, bryllup og begravelse.
HORPESTAD PLANTESALG
Tlf. 51 78 88 80
post@horpestad-plantesalg.no

KROGEDAL begravelsesbyrå
51 97 29 00
DØGNVAKT
www.krogedal.no
Brikt Goa
Runar Apeland

TIPS OSS

40 00 79 00
VAKTTELEFONEN TIL REDAKSJONEN

Tips: redaksjon@jbl.no
Annonse: annonse@jbl.no
Abonnement: abo@jbl.no
Jærbladet på nett: jbl.no

FREDAG 2. NOVEMBER 2018
Postadresse: Postboks 23, 4349 Bryne
Besøksadresse: Meierigata 22, Bryne
Telefon: 51 77 99 00 / Faks: 51 48 37 40

Jærbladet

Vêret i dag

Dagen er **09:28** timer kortare enn ved sommersolsnu.

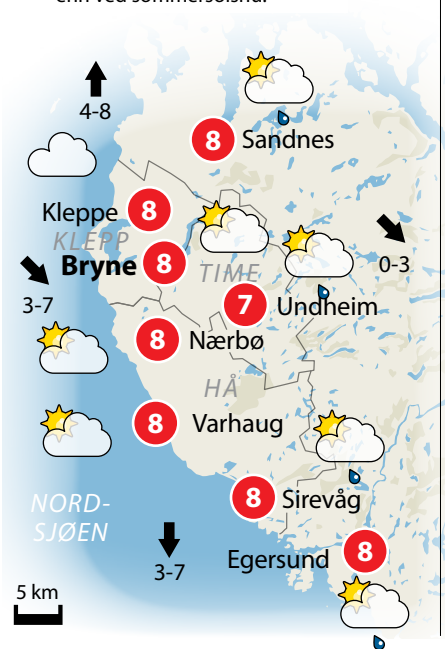

... og dei neste fire dagane

Ganske sikkert · Noko usikkert · Usikkert · Vind i meter per sekund. Natt-/dagtemp. i °C.

	I morgon	Sundag	Måndag	Tysdag
Kleppe	8-12 4/10	8-12 9/9	6-10 8/10	6-10 9/11
Bryne	8-12 4/10	10-14 9/10	7-11 8/10	6-10 9/11
Varhaug	9-13 4/10	10-14 9/9	7-11 8/10	7-11 9/10
Undheim	8-12 3/9	9-13 9/9	6-10 8/10	6-10 8/10
Sirevåg	10-15 4/10	12-16 10/9	9-13 8/9	9-13 9/10
Sandnes	7-11 5/10	8-12 10/10	4-8 9/11	5-9 9/12

Rogaland i går

VARMAST 11.2 °C Sauda

KALDAST 2.5 °C Eik - Hove

VÅTAST 13.1 mm Liarvatn

MEST VIND 15.1 m/s Eigerøya

Flo og fjøre i Sirevåg

	I dag	I morgon	Sundag
	04:57	06:15	07:30
	17:25	18:44	19:52
	11:05	00:22	01:26
		12:42	13:43

Sola og månen

	I dag	I morgon	Sundag
	07:53	07:56	07:58
	16:44	16:42	16:39
		01:33	03:00
	15:42	16:01	16:17

Vêrspalta er levert av: nyhetsgrafikk.no

Vêrspalta er levert av: Meteorologisk institutt

Noreg i dag

Europa i dag

Dagtemperatur (°C)

Amsterdam	10
Barcelona	17
Berlin	14
Dubrovnik	23
Krakow	20
København	11
Lanzarote	23
London	9
Malta	23
Nice	19
Paris	11
Palma	17
Reykjavik	0
Stockholm	12

Vil ha landets beste Halloween-feiring

Mari og Thomas Rake legger mye innsats i å gjøre Halloween til en opplevelse for store og små.

HALLOWEEN: - Jeg tror ikke det er mye som skal til for at Bryne kunne hatt den kjekkeste Halloween-feiringen i landet, skrev Thomas Rake i et leserinnlegg i Jærbladet for to år siden.

Han er uansett på god vei.

Det var fjerde gang ekteparet Rake hadde dekorert hus, gårdsrom, garasje, samt fått til mer eller mindre skumle effekter i hagen for å omfavne Halloween-feiringen, som år for år stadig får mer fotfeste også i Norge. Den amerikanske skikken har kommet for å bli, og dagens unge er faktisk oppvokst med «knask eller knep».

- Vi feirer Halloween for at vi skal feire de døde, og for å skremme de døde som er slemme. Og så er det mange andre grunner, sier åtte år gamle Emma Aure Alsvik.

Ute i gårdsrommet brenner det godt i bålpanna, og i trappa opp mot hagen står Thomas Rake og slipper små hekser, skjelett, spøkelser, en variant av Kaptein Sabeltann, en doktor med blod på frakken, monstre og andre utkledde inn i en tunnel på baksiden.

- Husk at det ikke er farlig. Det lover jeg. Men dere skal gjennom en mørk tunnel, deretter må dere åpne en litt tung dør, og så venter belønningen i kista utenfor.

Rake sier at det hele begynte litt forsiktig for tre år siden, men at dekoreringen og alt rundt, har eskalert for hvert år.

- De fleste av oss har vokst opp uten Halloween-feiring, og det gjør at vi nok blir ganske passive i møte med nye tradisjoner. Det er ikke for å dyrke det mørke, men å omfavne Halloween til å bli en kjekk og bra opplevelse for de som tar turen hit, sier han.

«Jeg vet at Halloween er kommet til Bryne for å bli. Derfor er vår taktikk å ta tak i de tingene som barna elsker og fokusere på dem. Alle barn liker litt spenning. Derfor tenker jeg det er lov med litt skremming; men kun litt! Det kan være slik at de kjenner det litt i magen, men likevel synes det er gøy», skrev Rake i leserinnlegget.

Trude Håland
trude@jbl.no

SMÅHEKSER: Disse søte småheksene var fornøyd med snopfangsten. Ea Ulland Sandsmark (f.v.), Emma Aure Alsvik, Ida Marie Steffensen og Abigael Skrudland-Tjåland FOTO: TRUDE HÅLAND

SPINNER: Gunnar Bjorland Stone og Talitha Stone hadde for anledningen kledd seg ut som vertskapet Thomas og Mari Rake. De hadde ansvaret for å lage og dele ut sukkerspinn, til stor glede for alle som tok turen innom garasjen FOTO: TRUDE HÅLAND

VISTE VEI: Torgeir Kalvenes viste vei i den mørke hagen. FOTO: TRUDE HÅLAND