ARMONÍA
basada en la
MÚSICA PERUANA

Proyecto:
Introducción a la Armonía Tradicional a Través de la Música Peruana

PROYECTO GANADOR DE ESTÍMULOS ECONÓMICOS PARA LA CULTURA 2025

PERÚ Ministerio de Cultura

Cadencias Armónicas

Material Complementario y Recursos Didácticos

Aland Bravo
abravo@undar.edu.pe

Jorge Marcellini
jmarcellini@undar.edu.pe

Ministerio de Cultura del Perú

30 de marzo de 2026

Contenido General

1. Cadencias Armónicas
   Esquema Conceptual de Cadencias Armónicas Finales
   Esquema Conceptual de Cadencias Armónicas Suspendidas
   Tipos de Cadencia Perfecta o Auténtica
   1. Cadencia Perfecta Simple
   2. Cadencia Perfecta Compuesta Consonante
   3. Cadencia Perfecta Compuesta Disonante
   4. Cadencia Perfecta Doble
   Cadencia Plagal
   Cadencia Suspendida
   Cadencia Suspendida Evitada
   Fórmulas de Cadencias Armónicas
   Ejercicio Resuelto

2. Ejercicios Propuestos

Contenido

1. Cadencias Armónicas
   - Esquema Conceptual de Cadencias Armónicas Finales
   - Esquema Conceptual de Cadencias Armónicas Suspendidas
   - Tipos de Cadencia Perfecta o Auténtica
   - 1. Cadencia Perfecta Simple
   - 2. Cadencia Perfecta Compuesta Consonante
   - 3. Cadencia Perfecta Compuesta Disonante
   - 4. Cadencia Perfecta Doble
   - Cadencia Plagal
   - Cadencia Suspendida
   - Cadencia Suspendida Evitada
   - Fórmulas de Cadencias Armónicas
   - Ejercicio Resuelto

2. Ejercicios Propuestos

Cadencias Armónicas

Esquema Conceptual de Cadencias Armónicas Finales

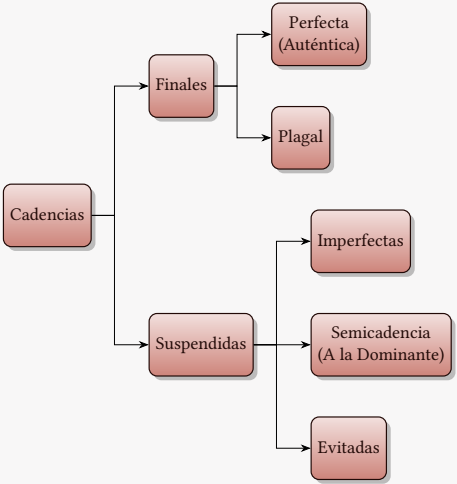

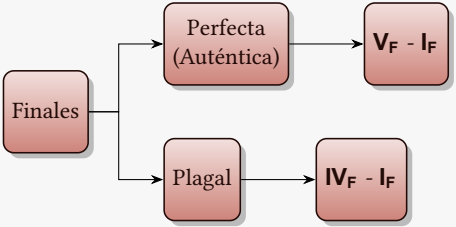

Cadencia Armónica es la sucesión de dos o más acordes que sirven para determinar la conclusión o puntos de suspensión de una semifrase, frase, periodo o pieza musical.
Se puede decir también que la cadencia es la tendencia que tienen los acordes para regresar o resolver a la tónica, que es el centro de la tonalidad.

Cadencias Armónicas

Esquema Conceptual de Cadencias Armónicas Suspendidas

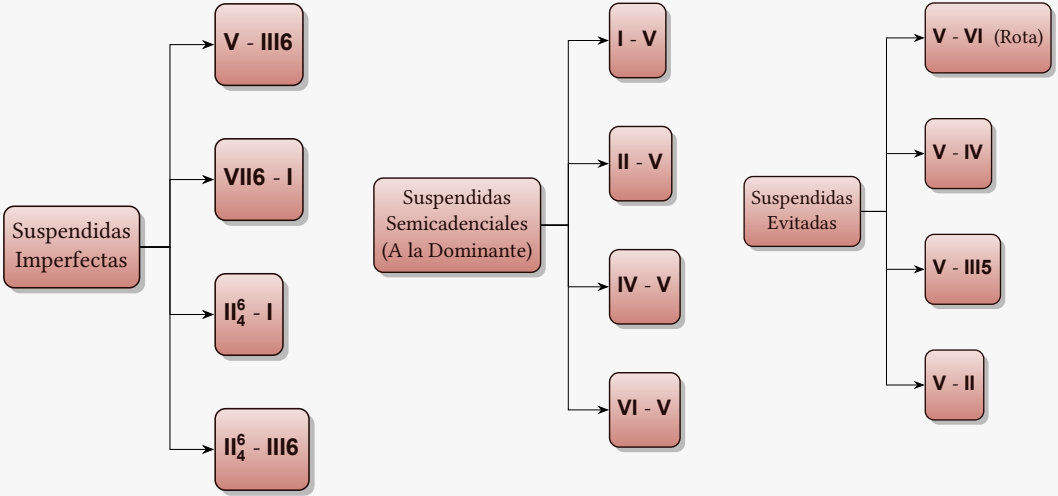

Cadencias Armónicas
Tipos de Cadencia Perfecta o Auténtica

La cadencia perfecta está determinada por la sucesión Dominante – Tónica (**V** – **I**).
La cadencia perfecta se divide en cuatro tipos:

1. **Cadencia Perfecta Simple:** El acorde de Dominante está armonizado con un solo acorde.
2. **Cadencia Perfecta Compuesta Consonante:** El acorde de Dominante está armonizado con dos acordes.
3. **Cadencia Perfecta Compuesta Disonante:** El acorde de Dominante está armonizado con un solo acorde con retardo de tercera (4-3).
4. **Cadencia Perfecta Doble:** Unión de las cadencias anteriores.

Cadencias Armónicas
1. Cadencia Perfecta Simple

El acorde de Dominante está armonizado con un solo acorde. Resuelve así:

1. La fundamental del acorde de Dominante va a la fundamental del acorde de Tónica.
2. La tercera (sensible), del acorde de Dominante sube medio tono hacia la fundamental del acorde de Tónica.
3. La quinta del acorde de Dominante sube de grado hacia la tercera del acorde de Tónica.
4. La fundamental duplicada del acorde de Dominante va a la quinta del acorde de Tónica (se queda tenida).

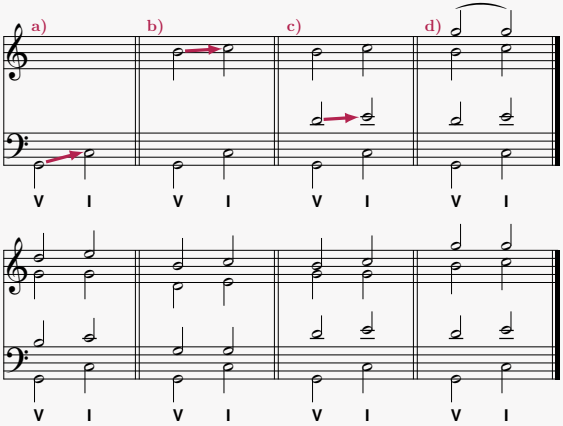

El acorde de Dominante está armonizado con dos acordes. Los números se interpretan a partir de la nota del bajo de izquierda a derecha

Notación 4-3: El número cuatro se interpreta que es una cuarta justa ascendente a partir de la nota de la voz del bajo; el número tres se interpreta que es una tercera mayor ascendente (que es la sensible) a partir de la nota de la voz del bajo.

El número cuatro se puede colocar en cualquier voz mientras que el número tres se debe de colocar en la misma voz donde se colocó el numero cuatro, tal como se aprecia en la figura:

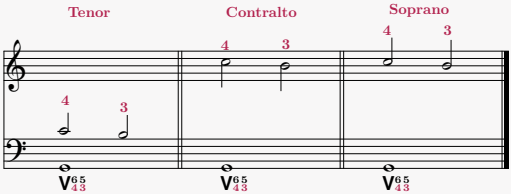

Notación 6-5: El número seis se interpreta que es una sexta mayor ascendente a partir de la nota de la voz del bajo, esta puede ser colocada en cualquier voz; el numero cinco se interpreta que es una quinta justa ascendente (quinta del acorde) a partir de la nota de la voz del bajo, esta debe der colocada en la misma voz donde se coloco la sexta mayor ascendente.

El resultado de la interpretación de cada número deben de estar en la misma voz y moverse por grado conjunto.

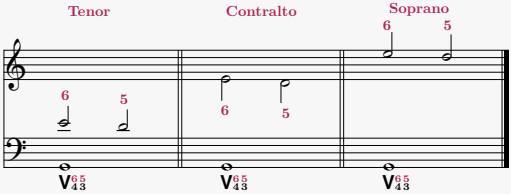

Al juntar las notaciones 4-3 y 6-5, se duplica la nota del bajo para tener el acorde a cuatro partes:

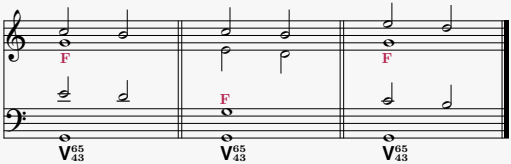

El acorde de Dominante está armonizado con un solo acorde, en el cual se introduce el retardo de la tercera. En este caso no se omite la quinta. La voz que hace la disonancia (4-3) debe de estar preparada. Los números se interpretan a partir de la nota del bajo de izquierda a derecha.

1. **Interpretación de la notación 4-3:** El número cuatro se puede colocar en cualquier voz, pero debe de prepararse, esto es, la nota debe de estar presente en el acorde anterior y en la misma voz, mientras el numero tres se debe de colocar en la misma voz donde se coloco el número cuatro:

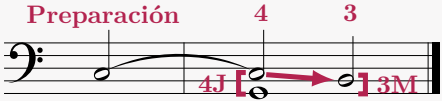

En la figura se muestra las variantes de la notación 4-3 en la cadencia compuesta disonante:

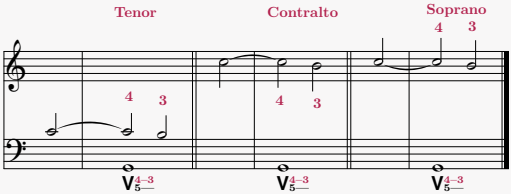

2. **Interpretación de la notación 5:** El número cinco se interpreta que es una quinta justa ascendente (quinta del acorde) a partir de la nota de la voz del bajo:

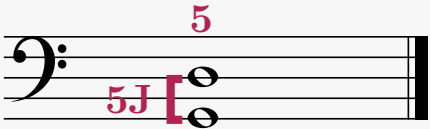

El número cinco se puede colocar en cualquier voz:

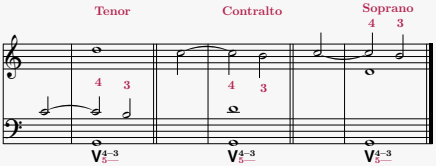

En caso se requiera cuatro voces, se duplica la nota del bajo para tener el acorde a cuatro partes:

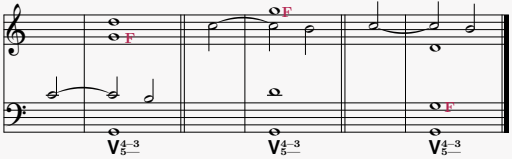

La notación 5 resuelve de la siguiente manera:

a) La fundamental del acorde de Dominante va a la fundamental del acorde de Tónica.

b) La tercera (sensible), del acorde de Dominante sube medio tono hacia la fundamental del acorde de Tónica.

c) La quinta del acorde de Dominante sube de grado hacia la tercera del acorde de Tónica.

d) La fundamental duplicada del acorde de Dominante va a la quinta del acorde de Tónica (se queda tenida).

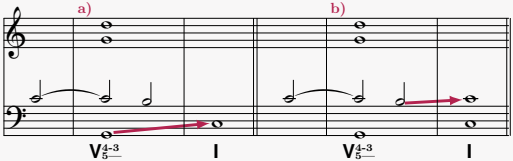

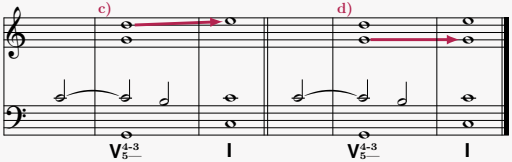

Existen tres posibilidades de colocar la cadencia compuesta disonante en las voces y su resolución hacia el acorde de Tónica:

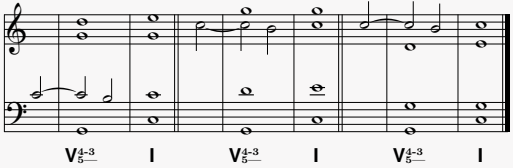

Una **cadencia perfecta compuesta disonante** se caracteriza por una resolución hacia la tónica desde una dominante, con la presencia de una o varias notas disonantes en el acorde dominante antes de la resolución.
Esta disonancia añade tensión y conduce a la resolución satisfactoria en la tónica, creando una cadencia más dramática que la cadencia perfecta simple.

Esta cadencia está formada de la unión de las cadencias anteriores: Cadencia compuesta consonante - Cadencia compuesta disonante.

Los números se interpretan a partir de la nota del bajo de izquierda a derecha, de igual manera que la cadencia compuesta consonante; salvo en los casos donde los números de la cadencia compuesta consonante estén colocados en orden diferente.

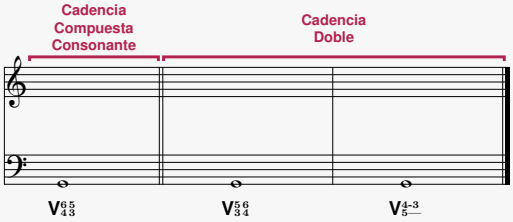

Interpretación de la notación de la cadencia perfecta doble:

1) **Primer compás con Cadencia Perfecta Compuesta Consonante**

   a) **Interpretación de los números 3-4:** El número tres se interpreta que es una tercera ascendente (que es la sensible) a partir de la nota de la voz del bajo; El numero cuatro se interpreta que es una cuarta ascendente a partir de la nota de la voz del bajo, se coloca el numero 4 después de la tercera para poder preparar el retardo de la cadencia compuesta disonante:

El número tres se puede colocar en cualquier voz mientras que el número cuatro se debe de colocar en la misma voz donde se colocó el número tres:

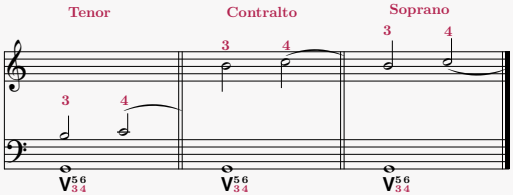

1) **Primer compás con Cadencia Perfecta Compuesta Consonante**

   b) **Interpretación de los números 5-6:** El número cinco se interpreta que es una quinta ascendente (quinta del acorde) a partir de la nota de la voz del bajo; El número seis se interpreta que es una sexta ascendente a partir de la nota de la voz del bajo.

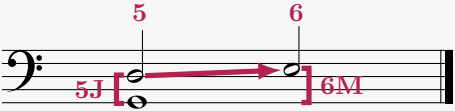

El número cinco se puede colocar en cualquier voz mientras que el número seis se debe de colocar en la misma voz donde se colocó el número cinco:

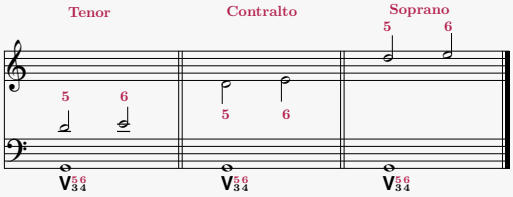

Interpretación de la notación de la cadencia perfecta doble:

2) **Segundo compás con Cadencia Perfecta Compuesta Disonante** Esta candencia no sufre cambio alguno. Existen tres posibilidades de colocar la cadencia en las voces y su resolución hacia el acorde de Tónica:

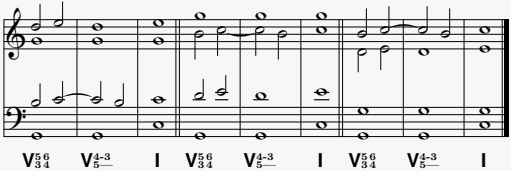

Cadencias Armónicas
Cadencia Plagal

Está determinada por la sucesión Subdominante - Tónica (IV-I). De preferencia antes debe de estar presente una cadencia perfecta. Las resoluciones más utilizadas de la cadencia plagal son:

1) Cadencia perfecta simple - Cadencia plagal.
2) Cadencia perfecta compuesta consonante - Cadencia plagal.
3) Cadencia perfecta compuesta disonante - Cadencia plagal.
4) Cadencia perfecta doble - Cadencia plagal.

Resoluciones de la cadencia plagal:

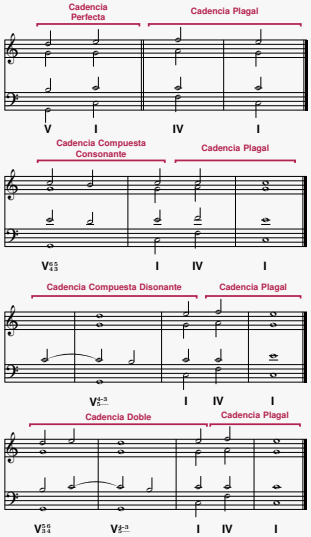

Está formada por acordes que se encuentran en inversión, como por ejemplo el acorde de quinto grado en primera inversión que resuelve al acorde de primer grado en estado fundamental, o a la inversa, o también el acorde de quinto grado que va al acorde de sexto grado.

Este tipo de cadencias sirven para evitar o retardar el final de un periodo o de una pieza musical alargando así el discurso. Las cadencias suspendidas están divididas en tres categorías:

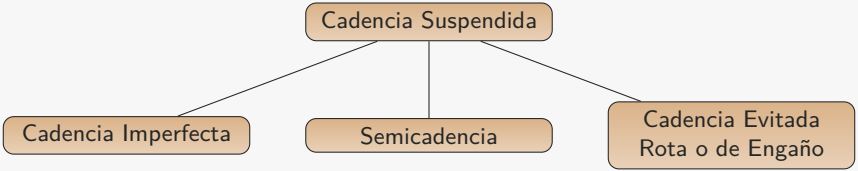

También llamada rota o de engaño; está formada por la siguiente sucesión: V–VI.

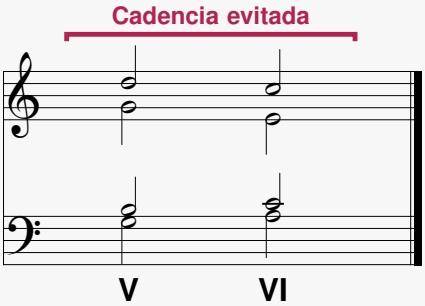

Fórmulas de Cadencias Armónicas

Consiste en la sucesión de acordes en las cuales se unen dos o más cadencias; generalmente están formadas de una semicadencia con una cadencia perfecta, o de una semicadencia con una cadencia imperfecta, o también de una semicadencia con una cadencia evitada. Así se obtienen tres tipos de fórmulas de cadencia:

1. **Fórmula de cadencia perfecta:** Semicadencia + Cadencia Perfecta.
2. **Fórmula de cadencia imperfecta:** Semicadencia + Cadencia Imperfecta.
3. **Fórmula de cadencia evitada:** Semicadencia + Cadencia Evitada.

a) **Formula de cadencia perfecta:** El acorde de quinto grado y el segundo acorde de primer grado deben de estar en estado fundamental, en algunos casos el primer acorde puede también estar en inversión:

- I-V-I; II-V-I; IV-V-I; VI-V-I.
- I6-V-I; II6-V-I; IV6-V-I; VI6-V-I. Etc.

b) **Formula de cadencia imperfecta:** Con un acorde o dos en inversión:

- I-V6-I; II-V6-I; IV-V6-I; VI-V6-I.
- I6-V6-I; II6-V6-I; IV6-V6-I; VI6-V6-I.

c) **Formula de cadencia evitada:** Se plantea las siguientes combinaciones:

- I-V-VI; II-V-VI; IV-V-VI; VI-V-VI.
- I6-V-VI; II6-V-VI; IV6-V-VI; VI6-V-VI.; etc.

Cadencias Armónicas
Ejercicio Resuelto

1

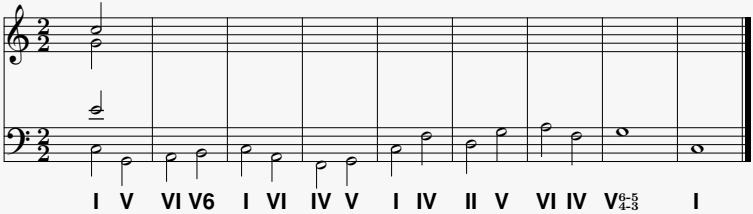

Cadencias Armónicas
Ejercicio Resuelto

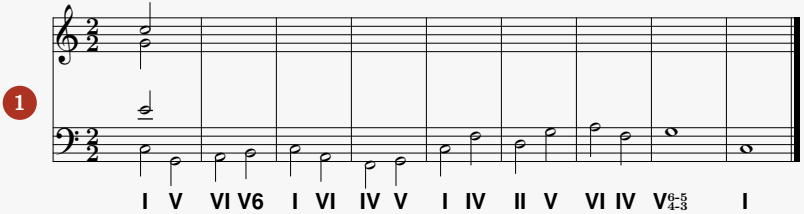

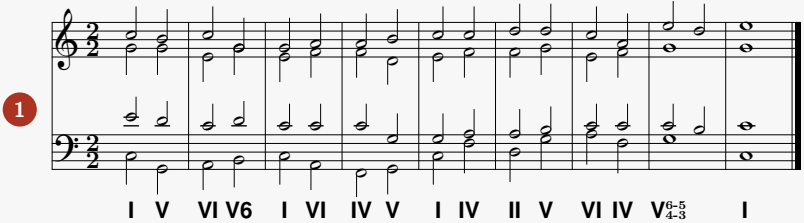

Contenido

1. Cadencias Armónicas
   - Esquema Conceptual de Cadencias Armónicas Finales
   - Esquema Conceptual de Cadencias Armónicas Suspendidas
   - Tipos de Cadencia Perfecta o Auténtica
   - 1. Cadencia Perfecta Simple
   - 2. Cadencia Perfecta Compuesta Consonante
   - 3. Cadencia Perfecta Compuesta Disonante
   - 4. Cadencia Perfecta Doble
   - Cadencia Plagal
   - Cadencia Suspendida
   - Cadencia Suspendida Evitada
   - Fórmulas de Cadencias Armónicas
   - Ejercicio Resuelto

2. Ejercicios Propuestos

Ejercicios Propuestos

2

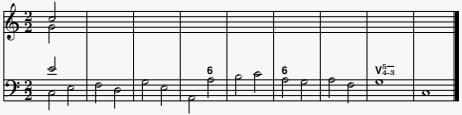

3

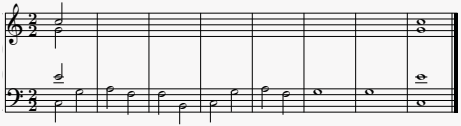

4

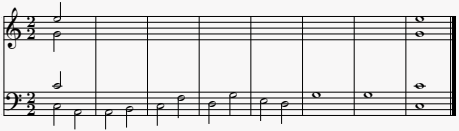

5

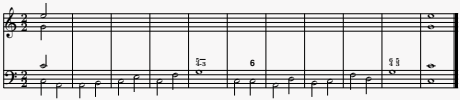

Propuesta de Solución de los Ejercicios Propuestos

2

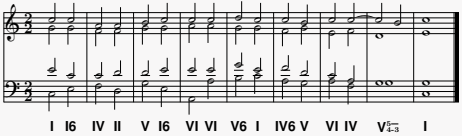

3

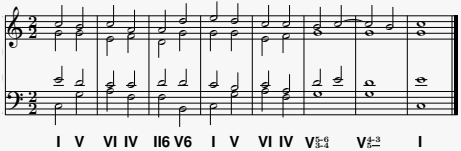

4

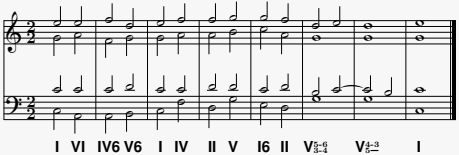

5

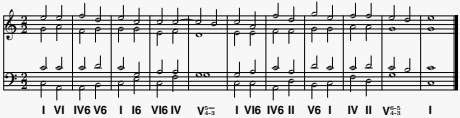

Referencias

- Abromont, C., Montalembert, E. d., Fourquet, P., Oriol, E., & Pauset, B. (2019). *Teoría de la música: Una guía* [OCLC: 1176225198]. Fondo de Cultura Económica. https://elibro.net/es/ereader/undar/128265
- Baqueiro Foster, J. (2018). *Curso completo de solfeo. Tomo 1*. Melos. https://elibro.net/es/ereader/undar/215139
- Barbacci, R. (2016). *Educación de la memoria musical*. Melos. https://elibro.net/es/ereader/undar/190460
- Benward, B., & Saker, M. (2009a). *Music in Theory and Practice*. McGraw–Hill.
- Benward, B., & Saker, M. (2009b). *Music in Theory and Practice*. McGraw-Hill.
- Bravo, A., Guerra, R., Majino, O., & Ocaña, E. (2022). Music21: Musical Analysis of the piece "El Condor Pasa" by Daniel Alomia Robles. *Universidad y Sociedad*, *14*(S6), 146-153. http://www.scopus.com/inward/record.url?eid=2-s2.0-85143784017&partnerID=MN8TOARS
- Bravo Vecorena, A., Guerra Huacho, R. M., Ocaña Igarza, E., Majino Gargate, F. O., Leon Trujillo, B., & Marcellini Morales, F. R. (2022). *Informática Básica para Música: Aplicaciones con Musixtex en Latex*. UNDAR.
- Carabetta, S. M. (2014). *Ruidos en la educación musical*. Editorial Maipue. https://elibro.net/es/ereader/undar/85364
- Carter, N. (2022a). *Music Theory*. Johanna Craven.
- Carter, N. (2022b). *Music Theory*. Edited by Johanna Craven.
- Cascales, B., Lucas, P., Mira, J., Pallares, A., & Salvador, P. (2000). *LaTeX una imprenta en sus manos*. Aula Documental de Investigación. https://books.google.com.pe/books?id=hv29AAAACAAJ

Referencias

- Clendinning, J. P., & Marvin, E. W. (2021). *The Musicians Guide to Theory and Analysis*. W. W. Norton Company.
- Clendinning, J., & Marvin, E. (2021). *The Musicians Guide to Theory and Analysis*. W. W. Norton Company.
- Corominas, J. (1987). *Breve Diccionario Etimológico de la Lengua Castellana*. Editorial Gredos.
- Crespo, N. (2020). *Armonía Negativa*. Editorial Digital de Música.
- D'Agostino, A. E. (2018). *Teoría musical moderna* [OCLC: 1356008804]. Melos. https://elibro.net/es/ereader/undar/189436
- De Castro, R. (2022). *Los materiales del lenguaje musical* [OCLC: 1402623886]. Ediciones del Aula Taller 2022. https://elibro.net/es/ereader/undar/227277
- de la Fuente, M. M., Romera, E. V., & Fernandez, L. M.-R. (2012). *Acustica Musical*. Universidad de Valladolid.
- De Ninno, A. (1938). *Tratado de Armonía*. Editorial Curci - Milano.
- Delalande, F. (2013). *Las conductas musicales* [OCLC: 861662607]. Editorial de la Universidad de Cantabria. https://elibro.net/es/ereader/undar/53374
- Díaz, M., & Riaño, M. E. (2015). *Creatividad en Educación Musical*. [OCLC: 957124810]. Editorial de la Universidad de Cantabria. https://elibro.net/es/ereader/undar/53392
- *Diccionario de la Lengua Española*. (2014). Real Academia Española.
- *Diccionario Enciclopedico Ilustrado*. (1990). Editorial Oceano.

Referencias

Dunker, R. (2003). musixlyr - a Musixtex extension package for lyrics handling. https://ctan.dcc.uchile.cl/macros/musixtex/doc/musixlyr/mxlyrdoc.pdf

Espel, G. (2009). *Escuchar y escribir música popular. Escritos sobre forma, diseño y técnicas en composición*. Melos. https://elibro.net/es/ereader/undar/189965

Fabregas Molas, S., & Rosset Llobet, J. (2005). *A tono: ejercicios para mejorar el rendimiento del músico*. Editorial Paidotribo. https://elibro.net/es/ereader/undar/114918

Feist, J. (2017). *Berklee Music Notation*. Berklee Press.

Félix, J. (2004). *Física de la música*. El Cic Editor. https://elibro.net/es/ereader/undar/35789

Ferrero, M. I., Furnó, S. C., Llabra de Lanfranchi, A. d. V., Quadranti, A., Elola, N. E., & Hemsy de Gainza, V. (2021). *Planeamiento de la enseñanza musical: guía para el maestro* [OCLC: 1373950620]. Melos Edicones Musicales. https://elibro.net/es/ereader/undar/226273

Gabis, C. (2004). *Armonía Funcional*. Melos.

Gomez Correa, J. D. (2017). *Aprender Armonía con música popular*. Universidad Distrital Francisco José de Caldas.

Goossens, M., Mittelbach, F., & Samarin, A. (1993). *The LaTeX Companion*. Addison-Wesley.

Greenwade, G. D. (1993). The Comprehensive Tex Archive Network (CTAN). *TUGBoat*, *14*(3), 342-351.

Referencias

- Guy Ropartz, A. L. (2020). *Enseñanza del solfeo: 60 lecciones con cambio de claves, en 3 libros*. Melos. https://elibro.net/es/ereader/undar/217416
- Kennedy, M., & Kennedy, J. B. (2015). *Diccionario Oxford de Música*. Ediciones Omega.
- Knuth, D. (s.f.). Knuth: Computers and Typesetting. http://www-cs-faculty.stanford.edu/%5C~%7B%7Duno/abcde.html
- Lasala, A. (2007). *La educación musical del oído: método completo de entonación*. Melos. https://elibro.net/es/ereader/undar/215137
- Levy, E. (1966). *A Theory of Harmony*. Editorial Siegmund Levarie.
- Locatelli de Pergamo, A. M. (2015). *La notación de la música contemporánea*. Melos. https://elibro.net/es/ereader/undar/189351
- Luzuriaga, J. (2006). *La física de los intrumentos musicales* [OCLC: 81251703]. Eudeba. https://elibro.net/es/ereader/undar/101402
- Machado de Castro, P. (2010a). *Música: Las formas*. Firmas Press. https://elibro.net/es/ereader/undar/36355
- Machado de Castro, P. (2010b). *Música: los instrumentos* (https://elibro.net/es/ereader/undar/35789). Firmas Press. https://elibro.net/es/ereader/undar/36354
- Marín Arias, O. (2015). *9591640927*. D - Universidad de Ciencias Pedagógicas Frank País García. https://elibro.net/es/ereader/undar/91389

Referencias

- Márquez Aguirre, J., & Sempere Sánchez-Ferragut, J. (2016). *Nuevas tecnologías aplicadas a la educación musical*. Servicio de Publicaciones de la Universidad de Cádiz. https://elibro.net/es/ereader/undar/33888
- Martí-Martínez, C. (2020). *Documentación musical*. Universitat Oberta de Catalunya (UOC). https://elibro.net/es/ereader/undar/135257
- Merino de la Fuente, J. M. (2013). *Las vibraciones de la música*. Editorial Club Universitario. https://elibro.net/es/ereader/undar/62402
- Moncada García, F. (1964). *Teoría de la Música*. Musical Iberoamericana.
- Nebreda González, P. L. (2015). *La inteligencia musical* (2da) [OCLC: 1041919809]. Bubok Publishing S.L. https://elibro.net/es/ereader/undar/51396
- Ocaña Fernández, A. (2020). *La experiencia musical como mediación educativa* [OCLC: 1154598180]. Octaedro. https://elibro.net/es/ereader/undar/157701
- Olazabal, T. d. (2007). *Acústica musical y organología* [OCLC: 932533888]. Editorial Melos. https://elibro.net/es/ereader/undar/189434
- Ortiz Castro, H. (2006). *Formación de profesores para la enseñanza musical y artística: un estudio comparado*. Universidad de La Sabana. https://elibro.net/es/ereader/undar/16207
- Ottman, R. (1989). *Elementary Harmony*. Prentice-Hall.

Referencias

- Palacios, J. C. A. (2023). *El Canto Gregoriano: Historia, liturgia, formas*. Alianza Editorial.
- Palma, A. (1965). *Curso de Teoría Razonada de la Música*. Ricordi Americana.
- Peñalver Vilar, J. M. (2016). *Lenguaje musical II*. [OCLC: 948378085]. Universitat Jaume I. Servei de Comunicació i Publicacions. https://elibro.net/es/ereader/undar/51637
- Pérez Eizaguirre, M., Ruiz Montes, F., Cuenca Rodríguez, M. E., & Eizaguirre, P. (2022). *Recursos digitales para la adquisición de competencias musicales en las aulas de infantil, primaria y secundaria* [OCLC: 1376195925]. Dykinson. https://elibro.net/es/ereader/undar/229709
- Piston, W. (2012). *Armonía*. Distribuciones Agapea.
- Polo Pujadas, M. (2020). *Pensamiento musical* (2.ª ed.). Editorial de la Universidad de Cantabria. https://elibro.net/es/ereader/undar/127528
- Pozzoli, E. (2017). *Solfeos hablados y cantados - Curso 1*. Melos. https://elibro.net/es/ereader/undar/215846
- Raso del Molino, J. (1996). *Compendio de Armonía Razonada*. Ediciones Si bemol.
- Ritter, J. (2003). *Lo oculto y lo manifiesto: apuntes para una poética del lenguaje musical*. Red Universidad Nacional Autónoma de México. https://elibro.net/es/ereader/undar/7088
- Roa Ordoñez, H., Gooding Velandia, J., & Rojas Parra, F. (2018). *Metacognición y creatividad en la enseñanza musical*. Universidad Sergio Arboleda. https://elibro.net/es/ereader/undar/212097

Referencias

- Rubertis, V. D. (2007). *Teoria completa de la Música*. Ricordi Americana.
- Saitta, C. (2016). *El luthier en el aula* [OCLC: 1356007166]. Melos. :%20https://elibro.net/es/ereader/undar/190464
- Saitta, C. (2017a). *El luthier en el aula: guía de fabricación 2*. Melos. https://elibro.net/es/lc/undar/titulos/190468
- Saitta, C. (2017b). *El luthier en el aula: materiales y tecnologías*. Melos. https://elibro.net/es/ereader/undar/190467
- Salvador, P. (2004). Edición de Partituras. http://www.cervantex.es/files/cervantex/texemplares6.pdf
- Salvo, V. (2010). *Educación por el Arte*. A.F.A. Editores Importadores.
- Sanchez, I. B. (2020). *Aproximacion a la Acústica Musical*. Ediciones Si bemol.
- Schidlowsky, L. (2012). *Gráfica musical*. RIL editores. https://elibro.net/es/ereader/undar/68252
- Schmeling, P. (2017). *Berklee Music Theory*. Berklee Press.
- Sheptak, M. (2020). *Diccionario de términos musicales* [OCLC: 1201196357]. UNAM. https://elibro.net/es/ereader/undar/229933
- Simpson, H. (2003). Proof of the Riemann Hypothesis [preprint (2003), available at `http://www.math.drofnats.edu/riemann.ps`].
- Suñol, G. (2020). *Método Completo de Canto Gregoriano*. Church Music Association of America.
- Surmani, A., Surmani, K. F., & Manus, M. (2022). *Music Theory*. Alfred Publishing.

Referencias

- Taupin, D. (1993). Musixtex: Using TEX to write Polyphonic or Instrumental Music. *TUGboat Proceedings*, *14*(3), 203-211. https://tug.org/TUGboat/tb14-3/tb40musictex.pdf
- Taupin, D., Mitchell, R., & Egler, A. (2021). MusixTeX - Usando Tex para escribir musica polifónica o instrumental. https://texdoc.org/serve/musixtex/0
- Vasquez, P. L. (1994). *Teoria y Técnicas de la Educación Musical*. CENIT Editores.
- Velarde, N. (2023). *Armonía Funcional*. Universidad Nacional de Música.
- Vernia Carrasco, A. (2023). *Educacion, investigacion y formacion musical: miradas, experiencias y reflexiones desde los diferentes ambitos y niveles educativos* [OCLC: 1375332281]. Dykinson. https://elibro.net/es/ereader/undar/229929
- Vilchez, B. G. G. (2000). *Inferencia musical basado en redes neuronales mediante protocolo MIDI. Revistas Científicas y Humanísticas*. Red Universidad del Zulia. https://elibro.net/es/ereader/undar/16207
- Wolters Kluwer. (1980). *La educación musical*. https://elibro.net/es/ereader/undar/173063
- Wolters Kluwer. (1991). *Educación musical*. WK. https://elibro.net/es/ereader/undar/172774
- Wolters Kluwer. (2013). *La educación musical para el nuevo milenio: el futuro de la teoría y la práctica de la enseñanza y del aprendizaje de la música* [OCLC: 436266726]. Ediciones Morata. https://elibro.net/es/ereader/undar/51806
- Zimbaldo, A. (2013). *El musicoterapeuta en el aula: musicoterapia en educación*. RV Ediciones. https://elibro.net/es/ereader/undar/197583