ÉLECTIONS
MUNICIPALES DE LYON

Jean-Michel AULAS

15 & 22 MARS 2026

Cœur Lyonnais

Grand Cœur Lyonnais

NOTRE PROGRAMME POUR LYON — *MESURES DÉTAILLÉES*

SOMMAIRE

Gouvernance et accès aux services publics 3

Sécurité 5

Santé et prévention 8

Sports 12

Culture 13

Éducation 15

Économie et rayonnement 17

Logement 19

Transition écologique 21

Mobilités 23

Jeunesse et solidarités actives 25

Agriculture et sécurité alimentaire 27

GOUVERNANCE ET ACCÈS AUX SERVICES PUBLICS

Refonder la démocratie locale par la subsidiarité, la participation et l'évaluation permanente

La crise de confiance envers l'action publique ne tient pas à un déficit d'idées mais à un déficit de lisibilité, de proximité et d'évaluation. Les habitants ont le sentiment que les décisions sont prises loin d'eux, que les responsabilités sont diluées et que les résultats ne sont pas mesurés.

Notre projet repose sur un changement profond de méthode : déléguer au plus près du terrain, associer réellement les habitants aux décisions et rendre des comptes de manière transparente. La gouvernance ne sera plus verticale mais territorialisée. Les services publics ne seront plus seulement délivrés, ils seront évalués et améliorés avec les usagers.

APPLICATION DU PRINCIPE DE SUBSIDIARITÉ DANS LES ARRONDISSEMENTS

Les décisions de la Ville et de la Métropole seront déclinées et déléguées aux mairies d'arrondissement pour assurer cohérence et proximité. Chaque arrondissement disposera d'élus référents associés à chacun des quartiers afin d'écouter, recueillir les avis et adapter les politiques municipales aux réalités locales.

La gestion des espaces verts et l'animation commerciale seront déléguées aux arrondissements.

La gestion de la propreté, compétence métropolitaine, sera également déclinée territorialement afin de rapprocher supervision et terrain.

NOUVEAU DIL : DROIT D'INITIATIVE LOCAL AVEC LES ASSOCIATIONS DE QUARTIER

Trois nouveaux Conseils de Quartier seront créés dans les 7e et 9e arrondissements, portant leur nombre total à 39 sur l'ensemble de la ville.

Les associations de quartier pourront soumettre des projets locaux au vote des conseils d'arrondissement et du conseil municipal.
Cette démarche permet une démocratie ascendante et structurée.

MAIN TENDUE AUX ÉLUS D'OPPOSITION

Afin de sortir d'une logique de confrontation stérile, des responsabilités seront confiées aux élus d'opposition au niveau de la Ville et des arrondissements, notamment dans la vie des quartiers.

Cette démarche vise à renforcer la légitimité démocratique et à replacer l'intérêt général au centre.

CONSULTATIONS CITOYENNES ANNUELLES

Chaque année, des consultations seront organisées au niveau de la Ville et des arrondissements sur des sujets majeurs.

Trois options seront proposées pour chaque question après un travail préparatoire associant experts et outils modernes.

La mise en œuvre des décisions retenues sera suivie publiquement avec les habitants.

> **LA MISE EN ŒUVRE DES DÉCISIONS RETENUES SERA SUIVIE PUBLIQUEMENT AVEC LES HABITANTS.**

GOUVERNANCE ET ACCÈS AUX SERVICES PUBLICS

CITYSCORE : TABLEAU DE BORD PUBLIC DE LA VILLE

Un tableau de bord des services publics sera disponible en ligne et en mairie. Il comprendra des indicateurs de performance de la Ville, des indicateurs de satisfaction usagers et des indicateurs de suivi de projets.

Une revue annuelle sera organisée avec un comité citoyen pour ajuster les priorités.

UTILISATION DES BÂTIMENTS PUBLICS EN PÉRIODES CREUSES

Les écoles, gymnases, bibliothèques et piscines pourront être utilisés sous convention en soirée, week-end ou vacances afin d'élargir leur usage au bénéfice des habitants et associations.

AMÉNAGEMENT DES HORAIRES DES MAIRIES

Les horaires d'ouverture seront élargis en milieu de journée, en soirée et le samedi afin de s'adapter aux actifs.

Cette évolution se fera à effectif constant par une organisation optimisée.

DÉPLOIEMENT ITINÉRANT DES MAISONS FRANCE SERVICES

Les Maisons France Services pourront utiliser les locaux municipaux pour accompagner les habitants dans leurs démarches administratives, notamment en matière de logement, retraite, santé ou fiscalité.

SÉCURITÉ

Rétablir une tranquillité publique durable par une stratégie globale, coordonnée et territorialisée

La situation sécuritaire à Lyon est marquée par une évolution préoccupante de certaines formes de délinquance, une insécurité résidentielle persistante et un déficit de coordination entre acteurs publics.

Les chiffres rappellent l'ampleur du défi : hausse des atteintes aux biens, progression des cambriolages, augmentation des homicides dans le département du Rhône.

À cela s'ajoute une insécurité du quotidien dans l'espace public, marquée par des tensions entre usagers et une perte de confiance envers l'action municipale.

Notre approche repose sur une stratégie globale fondée sur le principe de sécurité humaine, la coordination des acteurs, l'occupation visible de l'espace public, l'innovation et l'objectivation des résultats. La sécurité n'est pas une posture idéologique : elle est une condition du vivre-ensemble, du développement économique et de la protection des plus fragiles

REHAUSSEMENT DU RANG DE L'ADJOINT EN CHARGE DE LA SÛRETÉ ET DE LA SÉCURITÉ

Nous rehausserons le rang de l'adjoint dédié aux questions de sûreté et de sécurité afin d'inscrire clairement cette compétence parmi les priorités politiques de la mandature. Le passage du septième au deuxième rang dans l'ordre protocolaire ne relève pas d'un symbole vide : il marque une hiérarchisation assumée des enjeux municipaux.

Cette décision permettra également de redéfinir précisément le périmètre de la délégation afin de renforcer la coordination stratégique avec les services de l'État et la Métropole.

La sécurité doit être pilotée au plus haut niveau politique pour garantir cohérence et efficacité.

ORGANISATION DES ASSISES TERRITORIALES DE LA SÉCURITÉ ET DE LA TRANQUILLITÉ PUBLIQUE

Avant la fin du premier semestre 2026, nous organiserons des Assises Territoriales de la Sécurité. Ces Assises auront pour objectif de produire un diagnostic partagé associant l'ensemble des parties prenantes : Police nationale, Police municipale, bailleurs sociaux, acteurs de prévention, commerçants et habitants.

Elles permettront de définir une stratégie territorialisée intégrant prévention de la délinquance, lutte contre l'incivisme et action contre les trafics. Elles fixeront également une trajectoire claire à l'horizon 2030 pour le déploiement des moyens humains et techniques.

Cette démarche enverra un signal d'intransigeance et de méthode.

> **CETTE DÉMARCHE ENVERRA UN SIGNAL D'INTRANSIGEANCE ET DE MÉTHODE.**

SÉCURITÉ

INSTALLATION D'UN NOUVEL HÔTEL DES POLICES ET D'UN CENTRE DE SUPERVISION NOUVELLE GÉNÉRATION

Nous lancerons l'installation d'un Hôtel des Polices réunissant des moyens de la Police municipale et de la Police nationale, intégrant un Centre d'Hypervision de Sécurité Urbaine (CHSU).

Ce projet vise à remédier au déficit actuel d'échange d'information, de planification et de coordination opérationnelle entre les services. Ce regroupement permettra d'améliorer l'efficacité de l'action, notamment le déport actif des images de vidéoprotection vers la Police nationale.

Le nouveau CHSU constituera un outil central d'anticipation, d'analyse et de pilotage en temps réel des interventions.

CRÉATION D'UN SERVICE MÉTROPOLITAIN DE SÛRETÉ DES TRANSPORTS

Nous soutiendrons la création d'un service métropolitain dédié à la sûreté avec le renforcement des moyens dédiés à la sécurité des transports, composé de 200 agents.

L'insécurité dans les transports est identifiée comme un point de rupture majeur. Ce service travaillera en articulation avec les opérateurs de transport et les forces nationales pour renforcer la présence, prévenir les actes de violence et sécuriser les usagers.

La mobilité ne peut être efficace sans sécurité.

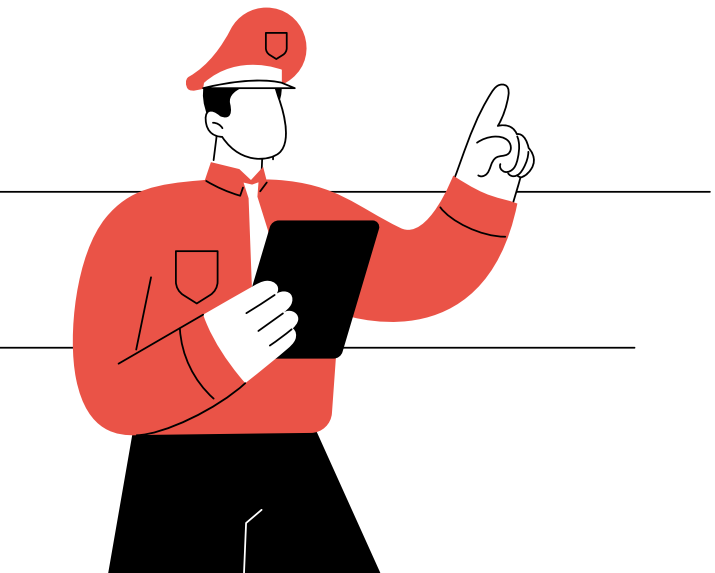

RENFORCEMENT DES EFFECTIFS DE LA POLICE MUNICIPALE

Nous porterons progressivement les effectifs de la Police municipale à 500 agents afin de répondre à l'insuffisance actuelle des moyens humains, notamment une brigade cynophile pour lutter contre les points de deal.

Ce renforcement vise à assurer une présence visible et rationnelle sur le terrain, conformément à la doctrine d'occupation de l'espace public. Il permettra également de mieux couvrir les horaires nocturnes et les week-ends, aujourd'hui insuffisamment pris en compte.

La valorisation et la considération des professionnels de sécurité constitueront pilier essentiel de cette politique.

DÉPLOIEMENT COMPLÉMENTAIRE DE CAMÉRAS DE VIDÉOPROTECTION

Nous installerons 600 caméras supplémentaires afin d'atteindre un total de 1 200 dispositifs sur le mandat. Cette montée en puissance s'inscrira dans une logique territorialisée, ciblant les zones identifiées comme sensibles.

L'objectif n'est pas la surveillance généralisée, mais l'amélioration de la capacité d'identification et d'intervention.

La vidéoprotection constitue un outil d'appui aux forces de sécurité lorsqu'elle est intégrée à une stratégie globale cohérente.

DOCTRINE D'OCCUPATION VISIBLE DE L'ESPACE PUBLIC

Nous établirons une doctrine claire d'occupation visible du terrain. Cela impliquera le regroupement des unités opérationnelles telles que le GOM et l'USP, l'installation de bornes d'appel d'urgence et la mise en place de boîtiers d'alerte dédiés aux commerçants.

L'objectif est double : dissuader par la présence et restaurer la confiance par une action publique déterminée. La visibilité est un élément clé de la sécurité.

SÉCURITÉ

INTÉGRATION D'OUTILS NUMÉRIQUES D'AIDE À LA DÉCISION

Nous utiliserons des outils numériques innovants comme aides à la décision pour permettre une meilleure anticipation des infractions et un ciblage plus efficace des interventions. Ces outils contribueront également à réduire les risques pour les équipes sur le terrain.

L'innovation technologique doit servir l'efficacité opérationnelle et la protection des agents.

OBJECTIVATION DE L'ACTION PUBLIQUE EN MATIÈRE DE SÉCURITÉ

Nous mettrons en place des indicateurs permettant de mesurer et expliquer chaque action menée. L'objectivation constitue un outil de transparence et de responsabilisation.

Les habitants doivent pouvoir suivre l'évolution des actions engagées et en mesurer les résultats.

LOGIQUE MÉTROPOLITAINE DE MUTUALISATION ET CENTRE DE RESSOURCES

Nous instaurerons une logique de mutualisation à l'échelle métropolitaine afin de créer des convergences entre acteurs de sécurité. Un centre de ressources sera mis en place pour renforcer la formation, la recherche et le retour d'expérience.

Cette mutualisation vise à dépasser les cloisonnements actuels entre Ville, Métropole et État.

INTERVENTION COORDONNÉE DES ACTEURS SOCIAUX DANS LA PRÉVENTION

Nous installerons une logique d'intervention coordonnée des acteurs sociaux en contact direct avec les victimes et les délinquants afin de prévenir la récidive.

La prévention ne doit pas être dissociée de la fermeté. Anticiper les spirales de délinquance et travailler à la réinsertion constitue un complément indispensable à l'action répressive.

SANTÉ ET PRÉVENTION

Faire de Lyon une ville qui prend soin et installer une culture durable de la prévention

La santé figure parmi les préoccupations prioritaires des habitants, mais elle reste trop souvent cantonnée au soin curatif, alors que de nombreux signaux soulignent l'intérêt d'une politique publique locale plus ambitieuse en matière de prévention. Lyon dispose pourtant d'un écosystème santé exceptionnel, de la recherche à l'industrie, en passant par un pôle universitaire reconnu.

Notre projet vise à assumer pleinement une implication municipale plus forte, dans le cadre des compétences de la Ville : prévention, coordination, accès aux soins et aménagement. Nous agirons sur trois leviers complémentaires : installer une culture de la prévention, faciliter l'accès aux soins et structurer une approche globale et lisible de la santé, au service des habitants et de l'attractivité du territoire.

UNE SEMAINE ANNUELLE DE PRÉVENTION SANTÉ DANS LES ÉCOLES. AVEC UN CHECK-UP COMPLET POUR CHAQUE ENFANT

Chaque année, dans les écoles élémentaires publiques, nous organiserons une semaine dédiée à la santé. Cette semaine sera construite en collaboration avec les équipes enseignantes, en intégrant la santé dans les apprentissages par la transmission de connaissances et de savoirs, en français, mathématiques ou autres disciplines.

Pendant cette semaine, la Ville, en lien avec l'équipe de médecine scolaire, et en partenariat avec l'ARS et les acteurs de santé du territoire, fera en sorte que chaque enfant bénéficie d'un check-up santé complet. Nous lancerons cette démarche dès les premiers mois du mandat sous forme d'expérimentation, puis nous en tirerons les enseignements avant de la déployer à l'ensemble des écoles, avec des indicateurs de suivi pour rendre compte de la montée en charge et des effets constatés.

FORMER LES ENFANTS AUX GESTES QUI SAUVENT ET CRÉER UN "BREVET SANTÉ" AU COLLÈGE

Nous mettrons en place, tout au long de la scolarité primaire, une formation progressive aux gestes de premiers secours, en partenariat avec les organismes actuels de formation, dans une logique comparable à celle mise en œuvre dans d'autres pays européens.

Cette formation sera graduée selon l'âge : apprentissage des réflexes d'urgence, des gestes essentiels et de la conduite à tenir en situation critique. Dans la continuité de ce socle acquis à l'école, nous proposerons qu'au collège les élèves puissent passer un "Brevet Santé", afin de poursuivre et concrétiser l'apprentissage de la prévention par le savoir et la connaissance.

Ce brevet s'inscrira dans une approche élargie, intégrant notamment des actions adaptées sur la nutrition et les risques addictifs, pour installer durablement une culture de la prévention.

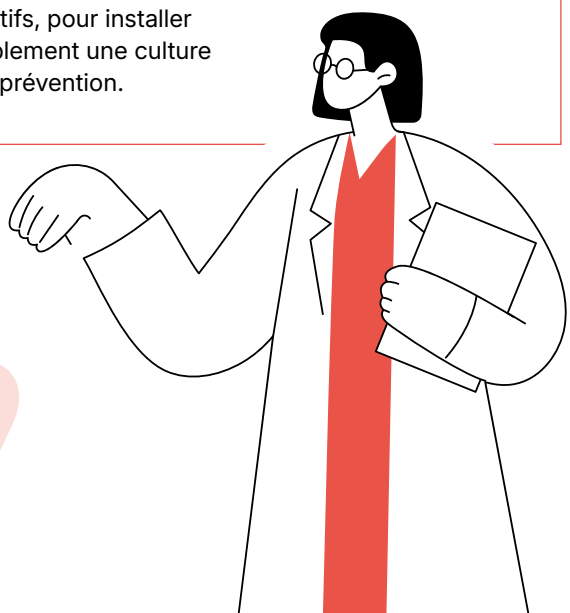

"LA SANTÉ DOIT DEVENIR UNE POLITIQUE PUBLIQUE SUIVIE, LISIBLE ET ÉVALUÉE."

SANTÉ ET PRÉVENTION

LANCER UN "BUS DU CŒUR DES LYONNES" POUR ALLER VERS CELLES QUI CONSULTENT PEU

En écho à des initiatives existantes, nous initierons, en collaboration avec les Hospices Civils de Lyon et le Centre Léon Bérard, un "Bus du Cœur des Lyonnes".

Ce dispositif interviendra lors d'événements et d'actions ciblées dans les quartiers prioritaires de la Ville, afin d'aller vers les femmes qui consultent peu ou pas. Doté d'une équipe pluridisciplinaire, il permettra d'évaluer, d'orienter, de prévenir et de détecter précocement certaines pathologies, tout en réduisant les inégalités d'accès aux soins.

L'objectif est d'agir vite, de manière visible et utile, en complément des parcours classiques, et d'installer une logique "d'aller vers" là où les besoins sont les plus forts.

DÉPLOYER LE DISPOSITIF ICOPE POUR LES PLUS DE 60 ANS ET VISER 100% DE PARTICIPATION D'ICI 2032

Face au vieillissement de la population, détecter précocement les fragilités devient un enjeu majeur de santé publique. Nous prendrons en charge le déploiement du programme ICOPE auprès de toutes les personnes concernées, afin d'assurer un suivi préventif régulier, gratuit et simple d'accès pour chaque Lyonnais de plus de 60 ans.

La force d'ICOPE réside dans sa première phase : un dépistage rapide et fiable pouvant être réalisé en quelques minutes, depuis un smartphone, un ordinateur, ou avec l'aide d'un médiateur. Lorsqu'une anomalie est détectée, le dispositif permet une mise en relation avec des professionnels de santé pour une évaluation approfondie. Nous formerons les relais locaux nécessaires (CCAS, acteurs de l'aide à domicile, soignants, pharmaciens, etc.) afin de garantir l'accessibilité du dispositif y compris pour les publics éloignés du numérique, et nous afficherons clairement l'objectif : 100 pour cent des Lyonnais concernés participants d'ici 2032.

ORGANISER DES ASSISES DE LA SANTÉ PUBLIQUE À L'AUTOMNE 2026

Nous organiserons à l'automne 2026 des Assises de la santé publique à Lyon afin d'écouter, de rassembler et de fédérer l'ensemble des acteurs.

Ces assises devront permettre de définir des objectifs partagés pour le territoire, en particulier sur les deux axes centraux du mandat : prévention et accès aux soins facilité. Elles constitueront un moment structurant, non pas de communication, mais de méthode : aligner les acteurs, rendre lisibles les priorités, organiser la coordination et construire une feuille de route suivie dans la durée.

Elles permettront aussi d'inscrire clairement les expérimentations engagées (enfants et seniors) dans une stratégie globale, cohérente et mesurable.

SANTÉ ET PRÉVENTION

SOUTENIR ET MODERNISER LES MAISONS MÉDICALES DE GARDE

Nous soutiendrons les Maisons Médicales de Garde afin de valoriser cet outil unique de régulation et de fluidité dans l'accès aux soins. Une politique de communication renforcée sera engagée pour faire mieux connaître leur fonctionnement, leurs horaires, leur rôle et leurs modalités d'accès, en distinguant clairement ce qui relève des urgences et ce qui relève de la médecine de garde.

Nous conduirons également un plan de modernisation des MMG, visant à sécuriser et rénover les locaux, y compris sur les questions d'accès et de stationnement, en partenariat avec les acteurs compétents.

Nous travaillerons en lien étroit avec les acteurs de santé publics et privés afin de faciliter l'orientation des patients vers ces structures lorsque cela est pertinent, pour soulager les urgences et améliorer l'accès effectif à un médecin sur les horaires de garde.

METTRE EN PLACE UNE MUTUELLE MUNICIPALE PAR ACHAT GROUPÉ

Nous mettrons en place une mutuelle municipale fondée sur un mécanisme d'achat groupé afin de permettre aux Lyonnais aujourd'hui sans mutuelle de pouvoir en disposer demain. Cette démarche vise à réduire le renoncement aux soins lié à l'absence de couverture complémentaire. La Ville jouera un rôle d'impulsion et de coordination, en recherchant la solution la plus accessible possible, tout en garantissant la clarté des conditions proposées.

Le principe est simple : utiliser le levier du collectif pour obtenir de meilleures conditions d'accès. La mutuelle municipale doit constituer une mesure de protection concrète et immédiatement utile.

LA MÉDIATION ANIMALE

De nombreuses études mettent en avant le bienfait apporté aux patients par la présence d'animaux de compagnie. Dans le cadre des 4 Ephad gérés par la Ville de Lyon (CCAS), nous expérimenterons cette approche pour faciliter le quotidien de nos aînés.

MOBILISER DES LOCAUX EMBLÉMATIQUES POUR RENFORCER L'OFFRE DE PRÉVENTION ET DE SOINS

Nous proposerons de mobiliser certains espaces disponibles au sein de bâtiments à forte valeur symbolique afin d'y renforcer l'offre de santé, de prévention ou de soins.

L'objectif est double : redonner un usage utile à des locaux vacants et renforcer l'accès à des services concrets pour les habitants.

Dans cette logique, il est envisagé d'y accueillir une Maison Médicale de Garde appelée à déménager, en complément d'un centre de prévention ou de soins pluriprofessionnel. Selon les besoins identifiés, ce centre pourrait être dédié à des publics spécifiques, à des thématiques prioritaires, ou à une combinaison des deux, afin de répondre au plus près des réalités lyonnaises.

SOUTIEN AU DÉPLOIEMENT DE MAISONS DE SANTÉ PLURIPROFESSIONNELLES

Ce soutien se fera dans le cadre d'un schéma concerté avec l'ARS pour cibler les quartiers les plus démunis en offre de soins. Ces lieux répondent aujourd'hui aux attentes des professionnels de santé qui souhaitent travailler de façon collective, ainsi qu'aux patients qui recherchent des soins mieux coordonnés.

Lyon soutiendra cette évolution en mobilisant les acteurs immobiliers publics et privés pour faciliter la création et l'installation de ces lieux de soin.

SANTÉ ET PRÉVENTION

SURVEILLANCE ET PRÉVENTION DES RISQUES SANITAIRES

Nous organiserons avec les acteurs compétents sur le territoire des outils de surveillance et de prévention des risques sanitaires en lien avec le réchauffement climatique (moustiques / dengue et chikungunya) afin de les anticiper et de déployer les réponses adéquates.

Des outils spécifiques de détection et d'analyse de signaux faibles croisant des données climatiques, sanitaires et sociales seront déployés à l'appui de cet engagement.

Il s'agit de mettre en place les moyens d'une anticipation collective sans aucune donnée nominative.

CRÉER UN DÉPARTEMENT DE SANTÉ PUBLIQUE LYONNAIS POUR PILOTER, COORDONNER ET RENDRE COMPTE

Nous créerons un Département de Santé Publique Lyonnais, par regroupement des entités internes existantes et fédération des acteurs du territoire, afin d'assumer un rôle de pilotage clair. L'objectif est de dépasser le fonctionnement en silos et de coordonner, sur la durée, les actions de prévention, d'accès aux soins et de communication.

Ce département aura vocation à travailler en lien étroit avec les autres directions municipales, notamment celles concernées par l'éducation, la mobilité et la sécurité, ainsi qu'avec la Métropole. Il disposera d'un espace numérique dédié permettant d'expliquer les démarches, de rendre compte de leur progression, de cartographier les actions engagées et de recevoir les demandes, propositions ou signalements des habitants.

La santé doit devenir une politique publique suivie, lisible et évaluée.

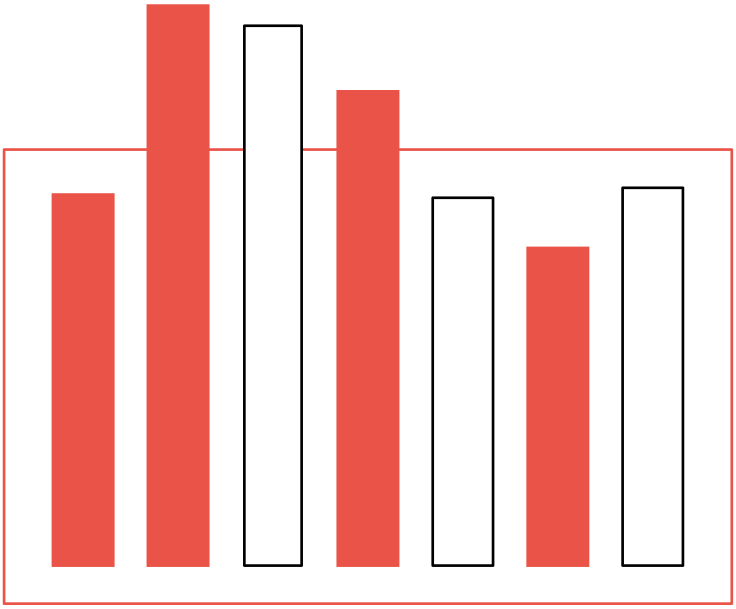

SPORTS

Faire du sport un levier de cohésion sociale et de rayonnement territorial

Le sport constitue un pilier structurant du développement humain. Il participe à la santé publique, à l'intégration sociale, à l'éducation des jeunes, au rayonnement et à l'attractivité du territoire.

À Lyon et dans sa Métropole, la pratique sportive est dynamique mais elle nécessite une structuration plus cohérente des équipements et une stratégie affirmée en matière de rayonnement.

Notre ambition est de garantir l'accès à la pratique du sport pour tous, tout en renforçant le positionnement de Lyon comme grande place sportive nationale et européenne.

MODERNISATION ET ADAPTATION DES ÉQUIPEMENTS SPORTIFS

Nous engagerons un travail approfondi d'adaptation des équipements sportifs existants au travers d'un Plan Equipements Sports 2030 ; afin qu'ils correspondent aux besoins recensés dans les arrondissements et les communes de la Métropole. Cette modernisation ne se limitera pas à l'entretien courant : elle visera à optimiser l'usage des infrastructures pour la pratique amateur, scolaire et associative.

L'objectif est d'assurer une meilleure répartition territoriale de l'offre et de garantir l'accessibilité à toutes les générations et pour tous les types de pratique, licenciée ou non. Les équipements devront permettre la pratique régulière, la progression sportive et l'accompagnement vers l'excellence lorsque cela est pertinent.

STRUCTURATION DES PARCOURS SPORTIFS DES JEUNES AUX SENIORS

Nous renforcerons les passerelles entre établissements scolaires, clubs et associations afin de favoriser la continuité des parcours sportifs. Le sport doit être intégré pleinement aux politiques éducatives et périscolaires. En structurant mieux ces liens, nous permettrons aux jeunes de bénéficier d'un cadre stable et cohérent favorisant la progression et l'engagement.

Cette organisation contribuera également à lutter contre les inégalités d'accès à la pratique sportive. Dans le même esprit, nous développerons les Maisons Sport-Santé afin d'accompagner toutes les générations.

STRATÉGIE D'ACCUEIL DE GRANDS ÉVÉNEMENTS SPORTIFS

Nous mettrons en œuvre une stratégie active pour accueillir des événements sportifs d'envergure nationale et internationale. L'accueil de telles manifestations permet de valoriser les infrastructures existantes, de mobiliser les clubs locaux et de renforcer la visibilité de Lyon.

Ces événements participent également au dynamisme économique et social du territoire en agissant sur tous les maillons du tourisme et de l'évènementiel que sont les transports, l'hôtellerie et la restauration. Ils doivent être pensés comme des leviers de rayonnement sur le long terme et non comme de simples opérations ponctuelles.

VALORISATION DU SPORT DE HAUT NIVEAU

Le sport de haut niveau fédère et est source de grande fierté collective. Nous veillerons à soutenir les clubs et structures engagés dans la performance afin de maintenir Lyon dans les circuits d'excellence. Nous inscrirons avec force Lyon dans la trajectoire Alpes 2030.

Cette ambition résonne avec la pratique pour tous Le haut niveau et l'Olympisme inspirent, structurent et dynamisent l'ensemble du tissu sportif.

CULTURE

Faire de la culture un moteur d'identité, d'éducation et d'attractivité

La culture structure l'identité d'un territoire. Elle contribue à l'émancipation individuelle, au lien social et au rayonnement international. Lyon dispose d'atouts majeurs, mais la politique culturelle doit être mieux articulée entre proximité et ambition stratégique. Notre approche repose sur un double mouvement : placer l'artiste au centre de la cité et structurer une ambition forte en matière d'industries créatives.

DÉPLOIEMENT DES ACTIONS CULTURELLES AU SERVICE DE L'ENFANCE ET DE LA JEUNESSE

Nous renforcerons le rôle des actions culturelles dans le développement de l'enfant et du jeune, notamment dans le cadre périscolaire. La culture ne doit pas être un supplément optionnel mais un pilier éducatif. Les dispositifs culturels seront articulés avec les politiques éducatives afin de favoriser l'accès aux pratiques artistiques dès le plus jeune âge.

Cette démarche vise à réduire les inégalités culturelles et à encourager l'expression et la créativité.

RENFORCER LE RÔLE DES GRANDES INSTITUTIONS CULTURELLES

Les grandes institutions et événements culturels lyonnais seront mobilisés comme moteurs du rayonnement métropolitain. Il s'agira d'activer la singularité culturelle de Lyon en s'appuyant sur son histoire et son identité.

Cette stratégie doit renforcer la visibilité nationale et internationale de la Métropole tout en bénéficiant au tissu local.

PLACER L'ARTISTE AU CENTRE DE LA VIE DE LA CITÉ

Nous faciliterons les résidences d'artistes et accompagnerons leurs trajectoires professionnelles. Le dialogue entre les arts sera encouragé afin de renforcer les coopérations interdisciplinaires. L'artiste doit pouvoir trouver à Lyon un environnement favorable à la création et à l'accomplissement professionnel.

Cette politique vise à consolider l'écosystème culturel local.

FAVORISER LES PRATIQUES CULTURELLES DE PROXIMITÉ

Nous soutiendrons les réseaux de lecture publique, l'enseignement de la musique, les associations culturelles et les pratiques amateurs. Les arts de la scène, le street-art et les festivals locaux feront l'objet d'un soutien structuré.

La culture doit irriguer le quotidien des quartiers et être accessible à tous.

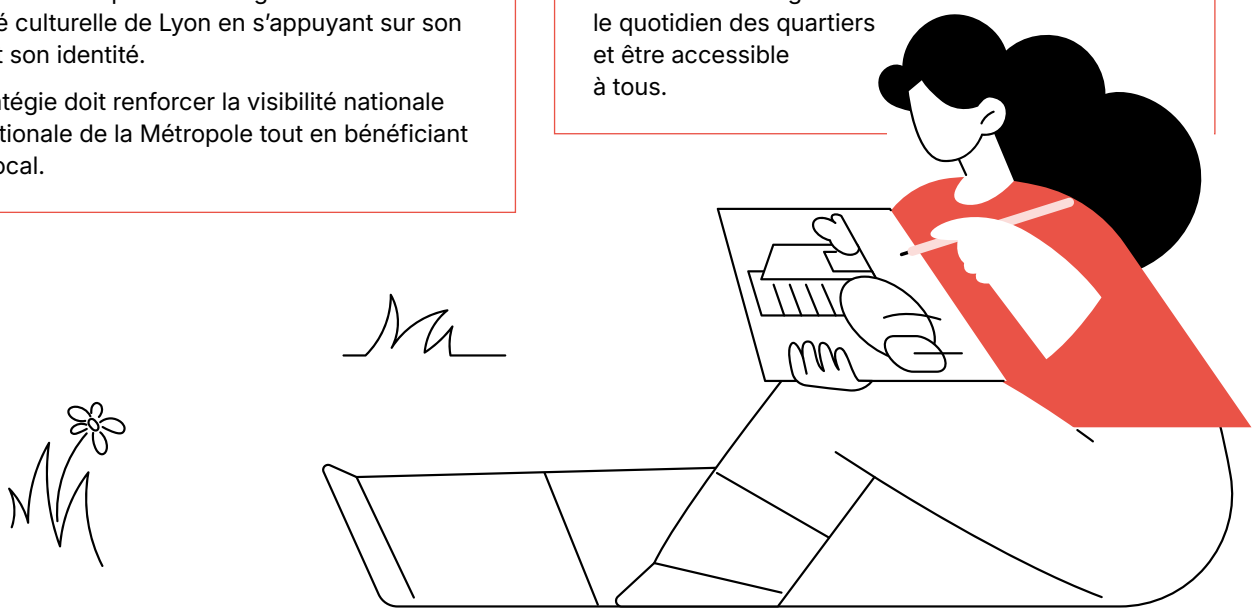

PROTÉGER ET VALORISER LE PATRIMOINE MATÉRIEL ET IMMATÉRIEL

Nous engagerons des projets structurants pour protéger et mettre en valeur le patrimoine, notamment à travers des projets emblématiques dans les arrondissements et les communes.

Le patrimoine constitue un levier de transmission et de rayonnement.
Sa valorisation participe à la cohésion identitaire du territoire.

VILLA MÉDICIS DES INDUSTRIES CRÉATIVES ET DE CONTENUS

Nous réaffirmerons l'ambition de Lyon dans les industries créatives, notamment celles liées à la data, au cinéma d'animation, aux jeux vidéo, au vidéo-mapping, à la mode ou au graphisme. Ces secteurs constituent un axe stratégique d'attractivité et d'innovation. Ils participent à l'économie locale tout en renforçant le positionnement européen de la Métropole.

Nous créerons un pôle structurant dédié aux industries créatives et aux contenus. Cette Villa Médicis lyonnaise aura vocation à fédérer les talents, favoriser les résidences d'artistes et soutenir les trajectoires professionnelles dans les secteurs du cinéma d'animation, des jeux vidéo, du graphisme, du vidéo-mapping, de la mode ou encore de la création numérique.

Ce projet permettra d'ancrer Lyon dans les réseaux nationaux et internationaux des industries créatives. Il contribuera à renforcer l'attractivité du territoire et à affirmer son positionnement stratégique dans l'économie de la création.

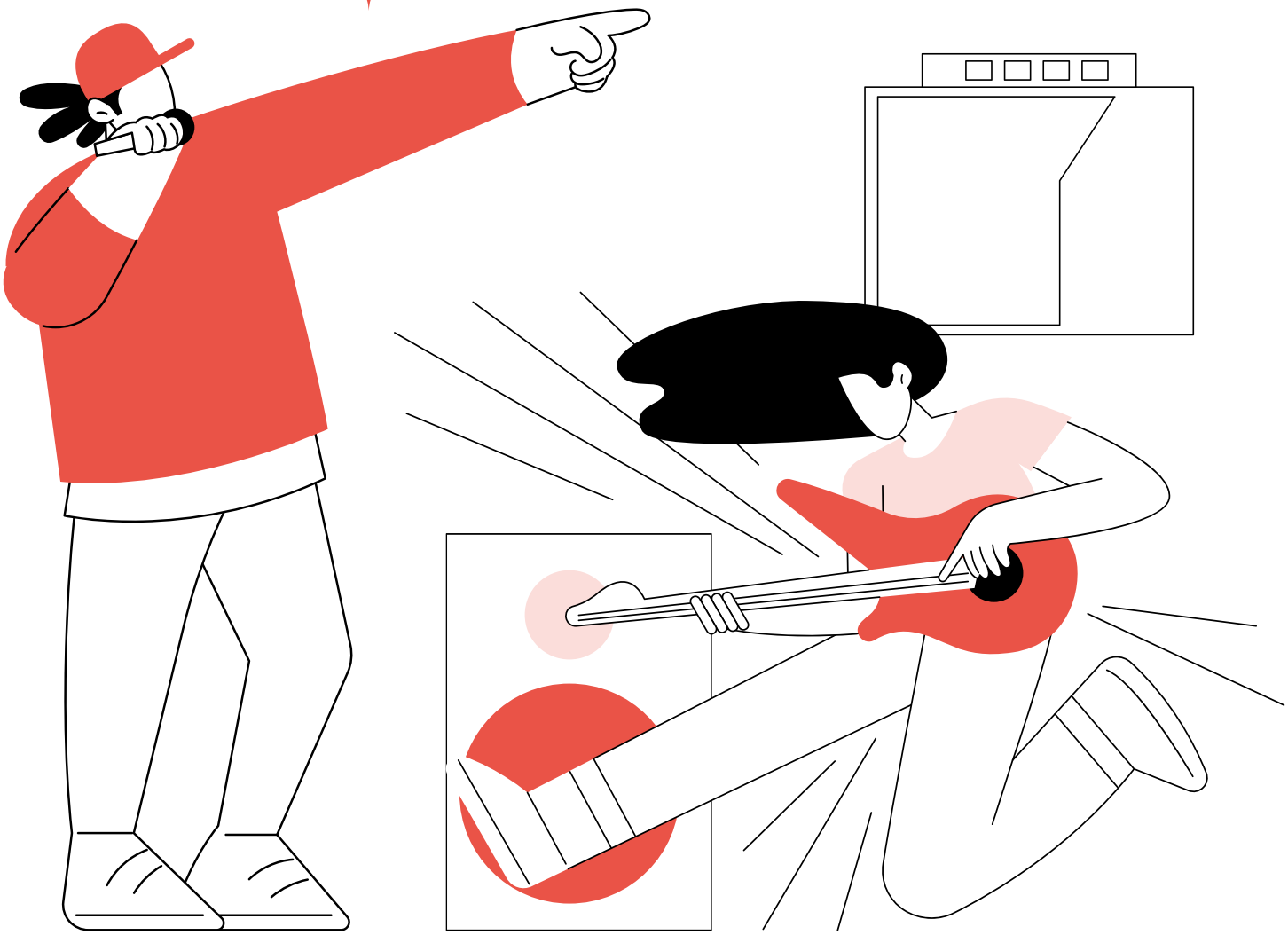

ÉDUCATION

Renforcer l'école, structurer le périscolaire et réduire les inégalités

L'éducation constitue le socle de la cohésion sociale et du développement humain. À Lyon et dans la Métropole, les besoins en infrastructures, en qualité d'accueil et en structuration des activités périscolaires sont réels.

L'école doit s'adapter aux évolutions démographiques, aux exigences climatiques et aux nouvelles méthodes pédagogiques. Notre cap est clair : améliorer les conditions matérielles d'apprentissage, structurer l'offre éducative et réduire les inégalités qui persistent.

PLAN DE CONSTRUCTION ET DE RÉHABILITATION DES ÉCOLES

Nous programmerons un plan de construction et de réhabilitation des écoles primaires et des collèges à partir des besoins recensés dans les arrondissements et les communes de la Métropole. Ce plan intégrera une amélioration significative de la performance énergétique des bâtiments, notamment en matière de confort thermique. Les salles de classe devront offrir des conditions adaptées aux épisodes de chaleur comme aux périodes de froid.

L'investissement dans les infrastructures scolaires constitue un investissement dans l'avenir du territoire.

CANTINE POUR TOUS : GRATUITÉ DE LA RESTAURATION SCOLAIRE

La mise en place de la gratuité des cantines scolaires constitue un choix structurant en faveur de l'égalité des chances et de la cohésion sociale.

Elle garantit à chaque enfant, indépendamment des revenus de sa famille, l'accès quotidien à un repas équilibré, de qualité, préparé selon des standards nutritionnels exigeants et intégrant une part renforcée de produits locaux et durables.

La cantine ne doit pas être perçue comme un simple service annexe, mais comme un temps éducatif à part entière, participant à l'apprentissage du vivreensemble,

à la sensibilisation à l'alimentation saine et à la lutte contre les inégalités sociales dès le plus jeune âge.

En supprimant le frein financier, nous levons une barrière concrète pour de nombreuses familles, notamment les plus modestes ou celles confrontées à des situations de fragilité ponctuelle.

AMÉLIORATION ET GRATUITÉ DES ACTIVITÉS PÉRISCOLAIRES

afin qu'elle contribue pleinement à la réussite scolaire et à l'épanouissement des enfants et des jeunes. Les activités culturelles, sportives et de prévention seront mieux articulées entre elles.

L'objectif est d'offrir un cadre cohérent, lisible et accessible à toutes les familles. Le périscolaire doit être pensé comme un prolongement éducatif et non comme un simple temps de garde.

L'accueil périscolaire du soir deviendra gratuit pour tous les écoliers Lyonnais, afin de garantir un soutien concret aux familles monoparentales, précaires ou contraintes par les horaires.

Cette gratuité est un choix assumé en faveur de la réussite éducative. Elle représente une aide plus particulière pour les enfants ne bénéficiant pas des mêmes conditions d'accompagnement à domicile.

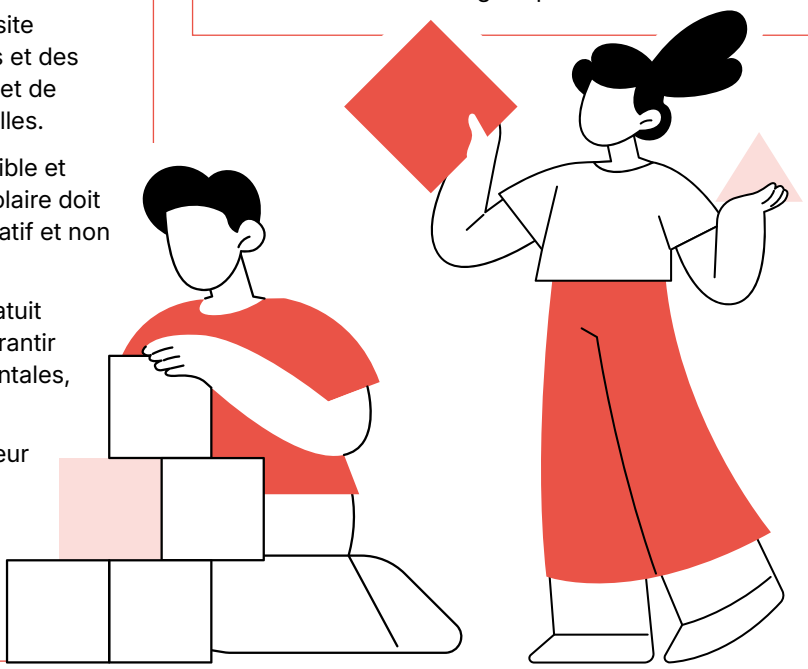

ÉDUCATION

RENFORCEMENT DE LA COMMUNAUTÉ ÉDUCATIVE

Nous renforcerons la coopération entre professeurs, parents d'élèves, associations intervenantes et agents municipaux. La reconnaissance des rôles et des missions de chacun est essentielle pour restaurer un climat éducatif serein. La communauté éducative doit fonctionner comme un collectif coordonné au service des enfants.

Cette démarche vise à consolider la confiance et à améliorer l'efficacité des dispositifs existants.

OUVERTURE À L'EXPÉRIMENTATION PÉDAGOGIQUE

Nous ouvrirons la possibilité d'expérimentations pédagogiques, notamment autour des dispositifs déjà engagés comme la classe active ou la classe inversée. L'objectif est d'imaginer l'école de demain à Lyon en s'appuyant sur des initiatives concrètes. Cette dynamique s'inscrira dans l'ambition d'obtenir le label UNESCO « ville apprenante ».

L'innovation pédagogique doit être encouragée dans un cadre structuré.

RÉDUCTION DES INÉGALITÉS SCOLAIRES

Nous mènerons une politique active de réduction des inégalités, notamment en direction des enfants en situation de handicap ou confrontés au harcèlement. Nous favoriserons le respect et l'écoute mutuels au sein des établissements. Nous agirons également pour réduire le coût de la scolarité pour les familles en difficulté, notamment sur les cantines, les fournitures et l'accès aux activités périscolaires.

L'égalité des chances doit être un principe concret et non théorique.

> **L'ÉGALITÉ DES CHANCES DOIT ÊTRE UN PRINCIPE CONCRET ET NON THÉORIQUE.**

ÉCONOMIE ET RAYONNEMENT

Relancer la dynamique économique et affirmer l'attractivité métropolitaine

La Métropole de Lyon dispose d'un tissu industriel, universitaire et entrepreneurial solide. Pourtant, la compétitivité de certaines filières s'érode et le commerce de proximité est fragilisé. L'attractivité internationale nécessite une stratégie cohérente et structurée. Notre ambition est de relancer la compétitivité, d'accompagner les transitions et d'inscrire le bassin lyonnais dans les réseaux économiques européens et internationaux.

PLAN D'ACTIONS POUR LE COMMERCE ET L'ARTISANAT DE PROXIMITÉ

Nous engagerons un plan d'actions ambitieux pour maintenir et développer le commerce et l'artisanat indépendant en centre-ville. Le commerce de proximité constitue un pilier de la vitalité urbaine et de l'emploi local. Par la mobilisation des acteurs culturels, artistiques, scientifiques et sportifs du territoire, venir en centres-villes constituera une expérience à part entière et renforcera leur fréquentation.

Ce plan vise à soutenir les commerçants face aux difficultés structurelles et à préserver la diversité commerciale. Le maintien d'un tissu commerçant dynamique participe directement à la qualité de vie et à la sécurité.

RENFORCEMENT DE L'ATTRACTIVITÉ ET DU RAYONNEMENT INTERNATIONAL

Nous développerons fortement l'attractivité de Lyon et de sa Métropole pour l'accueil de touristes, d'étudiants étrangers et d'implantations d'entreprises. Cette stratégie reposera sur l'inscription du territoire dans des réseaux internationaux de coopération décentralisée.

L'objectif est de consolider la visibilité de la Métropole à plusieurs échelles : régionale, nationale et européenne.

L'attractivité doit être structurée et assumée.

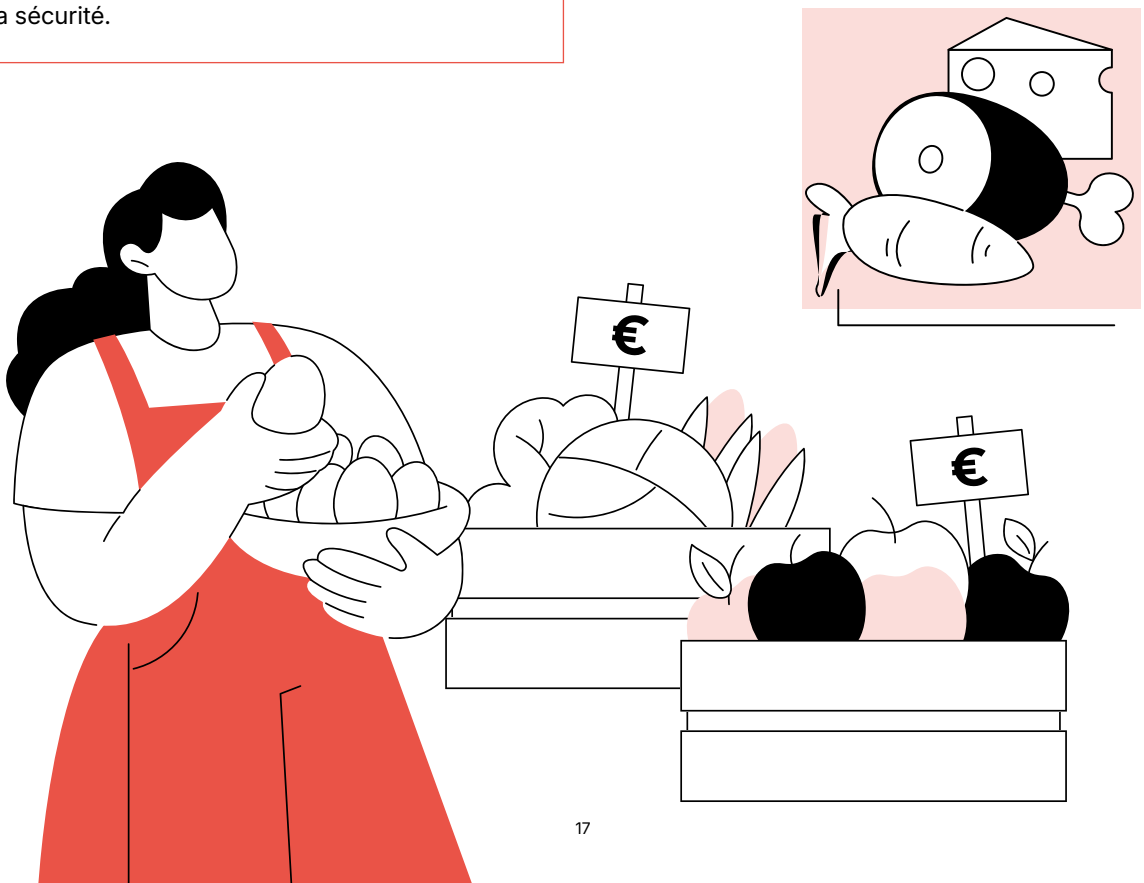

ÉCONOMIE ET RAYONNEMENT

RELANCE DE LA COMPÉTITIVITÉ INDUSTRIELLE DES FILIÈRES LYONNAISES

Nous soutiendrons la compétitivité des filières stratégiques telles que les énergies, les clean-techs, les bio-nano technologies, la défense et les industries de contenus. Cette relance vise à contribuer à la réindustrialisation régionale et nationale. Nous accompagnerons également la transition des PME, notamment sur les enjeux énergétiques, de responsabilité sociétale et d'intelligence artificielle.

Une économie forte repose sur l'innovation et l'anticipation.

INSCRIPTION DE L'ACTIVITÉ ÉCONOMIQUE DANS LA TRAME URBAINE

Nous veillerons à inscrire l'activité économique dans les documents de planification tels que le SCOT et le PLUH. La requalification des zones d'activités et des immeubles tertiaires sera encouragée. L'objectif est de permettre l'implantation d'entreprises tout en optimisant les déplacements domicile-travail.

L'aménagement du territoire doit soutenir la dynamique économique.

ADÉQUATION FORMATION-EMPLOI

Nous favoriserons les actions permettant une meilleure adéquation entre les formations proposées et les compétences recherchées par les entreprises. Cette démarche vise à faciliter l'insertion professionnelle, notamment des jeunes.

Le lien entre système éducatif et tissu économique doit être renforcé pour éviter les ruptures et les inadéquations structurelles.

CRÉATION D'UN COMITÉ D'ORIENTATION STRATÉGIQUE POUR L'INNOVATION

Nous créerons un comité d'orientation stratégique pour l'innovation afin d'anticiper les évolutions futures du bassin économique. Ce comité éclairera les décisions des parties prenantes et contribuera à structurer une vision prospective partagée.

L'anticipation constitue un facteur clé de compétitivité.

> **UNE ÉCONOMIE FORTE EST UNE ÉCONOMIE QUI ANTICIPE, QUI INVESTIT ET QUI INNOVE.**

LOGEMENT

Relancer la production, fluidifier les parcours et coconstruire l'habitat de demain

Le logement constitue aujourd'hui l'un des principaux facteurs de tension dans la Métropole. Difficulté d'accès pour les familles, pénurie pour les étudiants, ralentissement de la production neuve, blocages réglementaires et fonciers : la situation freine l'attractivité et la mobilité résidentielle. Notre cap est clair : lever les contraintes inutiles, relancer l'offre dans tous les segments et favoriser des solutions adaptées aux réalités locales. La politique du logement doit redevenir pragmatique, concertée et orientée vers la production.

MODIFICATION ET RÉVISION DU PLUH

Nous programmerons des modifications puis une révision du PLUH afin de refonder les orientations en faveur du logement. Cette révision visera à lever les contraintes qui limitent ou retardent la production. Elle permettra d'adapter les règles d'urbanisme aux besoins réels du territoire.

Le PLUH doit redevenir un outil facilitateur plutôt qu'un facteur de blocage.

DÉBLOCAGE DES CONTRAINTES À LA PRODUCTION DE LOGEMENTS

Nous engagerons une concertation approfondie avec les partenaires publics et privés, maîtres d'ouvrage et maîtres d'œuvre, afin de relancer l'offre dans les différents segments de marché. Il s'agit d'agir du sans-abrisme à l'accession à la propriété, en construction neuve comme en rénovation.

L'objectif est de fluidifier les parcours résidentiels et de répondre à la diversité des situations.

PRIORITÉ AU LOGEMENT ÉTUDIANT

À partir de solutions simples et robustes, nous accorderons une priorité au logement étudiant. Cette orientation vise à fluidifier l'ensemble du marché résidentiel en aval.

Le logement étudiant constitue un levier stratégique pour l'attractivité universitaire et la mobilité des jeunes.

CO-CONSTRUCTION DES SOLUTIONS D'HABITAT DANS LA PROXIMITÉ

Nous favoriserons les formes d'expérimentation techniques, sociales et environnementales en matière d'habitat. La proximité territoriale doit être le lieu d'innovation. Les solutions devront être élaborées avec les acteurs locaux afin de garantir leur acceptabilité et leur efficacité.

L'habitat de demain ne peut être conçu sans les habitants.

> **L'HABITAT DE DEMAIN NE PEUT ÊTRE CONÇU SANS LES HABITANTS.**

LOGEMENT

PRIORITÉ AUX LOGEMENTS LES PLUS SIMPLES ET RAPIDES À METTRE EN PLACE

Nous accorderons une priorité aux solutions de logement simples et robustes, notamment pour les étudiants et les publics précaires. La fluidité résidentielle est un enjeu structurant : lorsque les jeunes trouvent à se loger, l'ensemble du marché se rééquilibre. Nous encouragerons les solutions modulaires lorsque cela est pertinent et nous faciliterons la mobilisation du foncier disponible pour répondre aux besoins urgents.

Le logement doit redevenir un facteur d'attractivité et non un obstacle.

ORGANISATION BIENNALE DES RENDEZ-VOUS LYONNAIS DE L'HABITANT

Nous organiserons tous les deux ans des « Rendez-vous lyonnais de l'habitant » afin de structurer le dialogue entre acteurs du logement, collectivités et habitants. Ces rendez-vous permettront d'évaluer les politiques menées et d'adapter les orientations en fonction des besoins identifiés.

La transparence et la concertation seront au cœur de cette démarche.

TRANSITION ÉCOLOGIQUE

Adapter le territoire aux mutations climatiques et organiser une transition pragmatique

La transition écologique constitue un enjeu structurant pour la Métropole. Elle ne peut pas être abordée sous l'angle unique de la contrainte réglementaire. Elle doit être pensée comme une adaptation organisée aux transformations climatiques, énergétiques et environnementales en cours.

Les épisodes de chaleur, la pression sur la ressource en eau, l'évolution des mobilités et la gestion des déchets imposent des réponses concrètes, coordonnées et mesurables. Notre approche repose sur la planification stratégique, l'adaptation des infrastructures et la recherche d'un équilibre entre exigence environnementale et acceptabilité sociale.

INTÉGRATION RENFORCÉE DES ENJEUX CLIMATIQUES DANS LA RÉVISION DU SCOT

Nous intégrerons pleinement les enjeux climatiques et environnementaux dans la révision du SCOT afin d'assurer une cohérence stratégique à l'échelle métropolitaine. Cette révision devra prendre en compte le rôle de la Métropole comme carrefour intermodal, notamment en lien avec les infrastructures traversantes et le corridor européen de fret.

L'objectif est d'articuler développement économique, mobilité et adaptation environnementale dans un cadre planifié. Le SCOT doit devenir un outil d'anticipation et non simplement un document réglementaire. Cette intégration permettra d'aligner les décisions d'aménagement avec les contraintes climatiques futures.

NOUVELLE ORGANISATION DE LA PROPRETÉ

Nous mettrons en place une véritable décentralisation de la supervision de la propreté au niveau des arrondissements. Les équipes opérationnelles, qu'elles soient métropolitaines ou prestataires, seront placées sous une coordination locale permettant plus de réactivité et de responsabilité.

La propreté ne peut pas être gérée de manière uniforme depuis un centre décisionnel éloigné. Chaque quartier a ses spécificités, ses points de tension, ses besoins particuliers. En rapprochant la décision du terrain, nous améliorerons l'efficacité des interventions.

Nous associerons également les habitants à cette démarche. Les initiatives locales de type opérations citoyennes de nettoyage seront encouragées et valorisées. Les conseils de quartier participeront au suivi et au signalement. La propreté doit devenir une responsabilité partagée, organisée et suivie.

TRANSITION ÉCOLOGIQUE

DÉVELOPPEMENT STRUCTURÉ DES TRAMES VERTES ET BLEUES

Nous renforcerons les trames vertes et bleues afin de préserver la biodiversité et d'améliorer la résilience environnementale du territoire. Les continuités écologiques doivent être consolidées pour assurer la circulation des espèces et la régulation naturelle des écosystèmes.

Cette politique s'inscrira également dans une logique d'adaptation aux fortes chaleurs en développant des zones de fraîcheur naturelles. La gestion de la ressource en eau sera intégrée à cette stratégie, notamment à travers une meilleure articulation entre aménagement urbain et continuités hydrologiques.

Il s'agit de construire une écologie territoriale cohérente.

ANTICIPATION DES BESOINS FUTURS EN ÉQUIPEMENTS PUBLICS DANS UNE LOGIQUE DURABLE

Nous analyserons les évolutions démographiques et territoriales afin d'anticiper les besoins futurs en équipements publics. Cette démarche permettra d'intégrer les contraintes environnementales dès la phase de conception des projets. Les décisions d'investissement devront prendre en compte la durabilité, la performance énergétique et l'intégration paysagère. La planification des équipements doit éviter les déséquilibres territoriaux et garantir une cohérence globale.

L'adaptation écologique passe par une vision de long terme.

> **IL S'AGIT DE CONSTRUIRE UNE ÉCOLOGIE TERRITORIALE COHÉRENTE.**

ADAPTATION DES HABITATS ET DES ÉQUIPEMENTS PUBLICS AUX NOUVELLES CONTRAINTES CLIMATIQUES

Nous adapterons les infrastructures publiques aux évolutions climatiques en anticipant les besoins en confort thermique et en gestion des eaux pluviales. Les bâtiments devront intégrer des solutions permettant de limiter l'impact des épisodes de chaleur ou d'intempéries. Cette adaptation concernera tant les équipements scolaires que les infrastructures sportives et administratives.

L'objectif est d'éviter des interventions correctives coûteuses à l'avenir. L'anticipation constitue un principe directeur de cette politique.

MAISONS À EAU

Nous installerons des Maisons à eau sur l'ensemble du territoire lyonnais, permettant un accès simple à de l'eau plate gratuite et à de l'eau gazeuse à tarif modéré. Cette mesure poursuit plusieurs objectifs. Elle garantit un accès sécurisé à la ressource en eau, elle réduit le recours aux bouteilles plastiques et elle participe à la souveraineté locale sur un bien essentiel.

Dans un contexte de canicules plus fréquentes, l'accès à l'eau doit être facilité partout dans la ville. Les Maisons à eau seront implantées de manière stratégique afin de couvrir l'ensemble du territoire et de répondre aux besoins des habitants comme des visiteurs.

PLAN D'ADAPTATION AUX CANICULES

Nous engagerons un plan global d'adaptation aux épisodes de chaleur extrême. Celui-ci reposera sur le développement d'îlots de fraîcheur, la continuité arborée, l'augmentation des surfaces perméables et une gestion optimisée des eaux pluviales.

L'objectif n'est pas seulement de planter, mais d'organiser. L'urbanisme devra intégrer davantage de sols perméables et limiter les surfaces excessivement minérales. Les espaces publics devront offrir des zones de respiration adaptées aux périodes de forte chaleur.

Lyon doit devenir une ville capable d'anticiper les chocs climatiques plutôt que de les subir.

MOBILITÉS

Améliorer la fluidité, sécuriser les déplacements et renforcer la cohérence territoriale

La mobilité constitue l'un des enjeux les plus sensibles de la Métropole. Elle structure les déplacements domicile-travail, l'accès aux services publics et le dynamisme économique. Les tensions observées traduisent un besoin de clarification et de cohérence.

Notre approche repose sur l'amélioration de l'existant, la sécurisation des infrastructures et une articulation étroite entre planification urbaine et mobilité. Il ne s'agit pas d'opposer les modes de déplacement mais d'organiser leur coexistence. Fluidité et sécurité sont nos fils conducteurs.

GRATUITÉ DES TCL

L'extension de la gratuité des TCL s'inscrit dans une vision ambitieuse et cohérente de la mobilité comme service public essentiel et levier d'égalité sociale. Permettre aux Lyonnaises et aux Lyonnais disposant de revenus inférieurs à un seuil défini, ainsi qu'à certaines catégories particulièrement exposées (notamment les familles monoparentales et les jeunes) de circuler gratuitement sur le réseau, c'est agir concrètement sur le pouvoir d'achat tout en facilitant l'accès à l'emploi, à la formation, aux soins et aux services publics. La mobilité ne doit pas être un facteur d'exclusion ni une contrainte budgétaire supplémentaire pour les ménages fragilisés.

Cette mesure repose également sur un principe de simplicité et de lisibilité : un système plus clair, plus juste, fondé sur des critères transparents, afin de remplacer la complexité actuelle des tarifications par une logique d'accès facilité. Au-delà de la dimension sociale, la gratuité ciblée constitue un outil d'aménagement du territoire et de transition écologique, en favorisant le report modal vers les transports en commun. Elle affirme enfin une conception exigeante de l'action municipale : faire des économies structurelles, rationaliser les dépenses de fonctionnement et réorienter les priorités budgétaires pour investir directement dans le quotidien des habitants.

Garantir l'accès à la mobilité, c'est renforcer la cohésion urbaine et offrir à chacun les moyens concrets de participer pleinement à la vie de la cité.

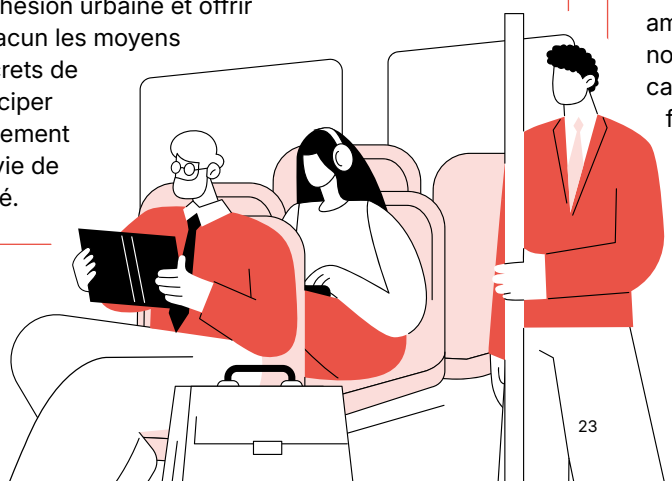

OPTIMISATION ET AMÉLIORATION DES INFRASTRUCTURES EXISTANTES

Nous privilégierons l'amélioration des infrastructures actuelles afin d'en accroître la capacité et la fiabilité. Cette orientation repose sur le constat que l'optimisation de l'existant permet d'obtenir des résultats concrets sans multiplier les projets coûteux et longs à réaliser. Les interventions viseront à améliorer la fluidité des réseaux et à renforcer leur sécurité.

L'objectif est de rendre les déplacements plus prévisibles et plus efficaces. L'amélioration qualitative prime sur l'accumulation de nouvelles infrastructures.

ASSISES DE LA MOBILITÉ

Nous organiserons des Assises de la mobilité afin d'établir un véritable code de la mobilité à la lyonnaise. L'objectif est clair : apaiser le partage de la voirie et réduire les tensions entre usagers.

Ces assises permettront d'aborder l'ensemble des mobilités, y compris la gestion du fret, l'usage des voies existantes et la sécurisation de chacun des modes de déplacement (les trottoirs aux piétons, des parcours sécurisés pour les vélos et les trottinettes, les voies de bus réservées pour améliorer leur vitesse commerciale) et la place des nouveaux modes de déplacement. Elles offriront un cadre structuré de concertation et permettront de fixer des règles simples, lisibles et acceptées.

La mobilité ne doit pas diviser.
Elle doit organiser le vivre-ensemble.

MOBILITÉS

TRANSPORT À LA DEMANDE

Nous développerons des solutions de transport à la demande dans les territoires moins bien desservis par les transports en commun classiques. Ces dispositifs permettront de relier plus efficacement certains quartiers aux grands axes de mobilité.

L'objectif est d'éviter les ruptures territoriales et de garantir une équité d'accès au réseau de transport.

CONSOLIDATION DU RÔLE DE CARREFOUR INTERMODAL DE LA MÉTROPOLE

La Métropole occupe une position stratégique dans les flux nationaux et européens. Nous consoliderons cette fonction de carrefour intermodal pour les personnes et le fret, en cohérence avec le corridor européen. Cette orientation vise à renforcer l'attractivité logistique et économique du territoire. L'intégration des flux de marchandises et de voyageurs dans une planification cohérente constitue un enjeu majeur.

PLANIFICATION INTÉGRÉE DES MOBILITÉS ET DE L'AMÉNAGEMENT

Nous veillerons à ce que les choix d'aménagement urbain soient articulés avec les infrastructures de mobilité. L'implantation d'activités et de logements doit tenir compte des capacités de déplacement existantes. Cette cohérence vise à limiter les déséquilibres et à optimiser les trajets domicile-travail. La planification doit anticiper les besoins plutôt que les subir.

L'aménagement du territoire et la mobilité ne peuvent être pensés séparément.

SÉCURISATION DES ESPACES DE DÉPLACEMENT

Nous intégrerons les exigences de sécurité dans la conception et la gestion des infrastructures de mobilité. Les espaces publics doivent être organisés de manière à réduire les conflits d'usage et les risques d'accidents. La sécurisation constitue un facteur essentiel de confiance pour les usagers. Elle participe également à l'apaisement global de l'espace public.

Nous poursuivrons la prévention contre le vol de vélo en facilitant l'accès aux parking LPA, et en développant le marquage Bycode gratuit.

JEUNESSE ET SOLIDARITÉS ACTIVES

Structurer l'action sociale et accompagner les parcours de vie

La Métropole exerce des compétences sociales déterminantes. Elle doit garantir une solidarité efficace, ciblée et compréhensible. La complexité administrative ne doit pas devenir un obstacle pour les publics fragiles lyonnais.

Notre approche repose sur la coordination des acteurs, l'évaluation des dispositifs et l'accompagnement des parcours de vie. Elle tend vers une société plus inclusive et plus harmonieuse. La solidarité doit être structurée et mesurable.

ORGANISER UNE ACTION SOCIALE CLAIRE ET ÉVALUÉE

Nous structurerons l'action sociale afin de garantir une meilleure lisibilité des dispositifs existants. Chaque politique devra être évaluée en fonction de ses résultats et de son impact réel. L'objectif est d'éviter la dispersion et d'améliorer l'efficacité des interventions.

La solidarité ne peut être seulement déclarative ; elle doit produire des effets concrets dans la vie de nos citoyens et de la cité. La transparence constituera un principe central.

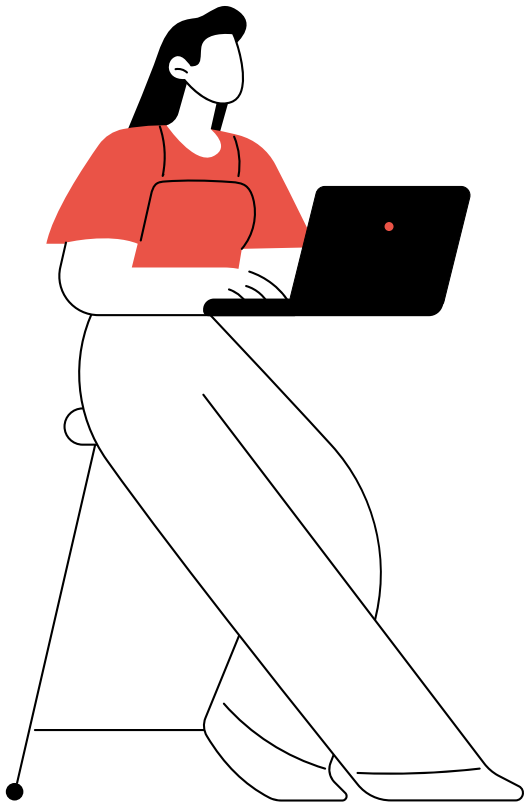

PRÉVENIR LES SITUATIONS DE VULNÉRABILITÉ

Nous renforcerons les actions de prévention afin d'anticiper les ruptures sociales et d'accompagner les publics fragiles avant que les situations ne se dégradent. La prévention constitue un levier d'efficacité humaine et budgétaire. Cette démarche nécessite une coordination renforcée entre acteurs sociaux, éducatifs et économiques.

Anticiper vaut mieux que réparer.

INSÉRER LES JEUNES PROFESSIONNELLEMENT

Nous favoriserons les actions permettant une meilleure adéquation entre formation et compétences recherchées par les entreprises. Cette orientation vise à faciliter l'insertion professionnelle des jeunes et à limiter les situations de décrochage.

L'accès à l'emploi constitue un facteur clé d'autonomie et de cohésion sociale.

COORDONNER LES ACTEURS SOCIAUX SUR LE TERRITOIRE

Nous instaurerons une logique de coopération renforcée entre les différents intervenants sociaux. L'objectif est de garantir une meilleure continuité des parcours et d'éviter les doublons. Cette coordination permettra une réponse plus rapide et plus adaptée aux situations individuelles.

La cohérence constitue un facteur d'efficacité.

JEUNESSE ET SOLIDARITÉS ACTIVES

FACILITER LA VIE DES FAMILLES : PLACES EN CRÈCHE ET DIVERSIFICATION DES MODES DE GARDE

Nous diversifierons et adapterons les solutions de garde (crèches, assistantes maternelles) afin qu'elles correspondent au plus près aux besoins de la population. Les places devront être réparties en fonction des réalités territoriales et des évolutions démographiques.

Une attention particulière sera portée aux familles monoparentales, dont les contraintes sont souvent plus fortes. Simplifier la vie des familles constitue une priorité concrète et immédiate.

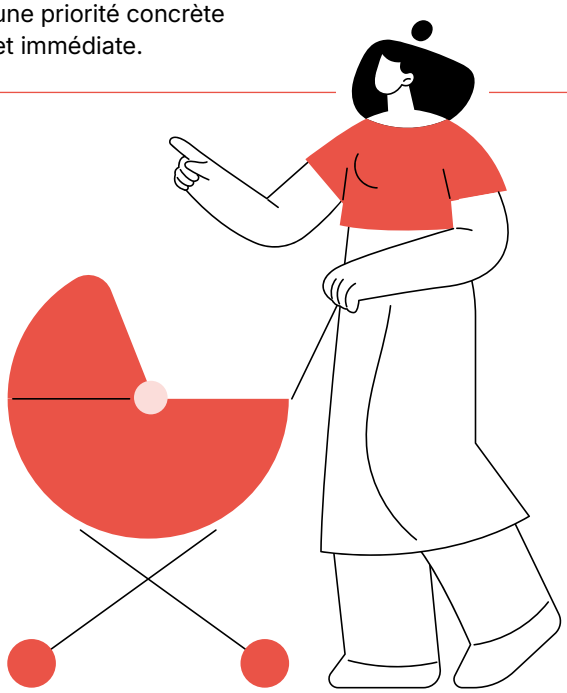

DONNER TOUTE LEUR PLACE AUX SENIORS

Les seniors doivent être pleinement intégrés à la vie de la cité. Leur rôle associatif, social et familial constitue une richesse pour le territoire. Nous développerons des approches intergénérationnelles, moderniserons les espaces publics notamment pour permettre une pratique sportive adaptée, mettrons l'accent sur la sécurisation du maintien à domicile, et soutiendrons les aidants.

Les seniors doivent être pleinement intégrés à la vie de la cité. Leur rôle associatif, social et familial constitue une richesse pour le territoire.

PACTE "LA PROMESSE LYONNAISE" POUR LES 16-30 ANS

Nous structurerons un parcours cohérent pour les 16-30 ans intégrant logement, mobilité, santé, orientation, insertion professionnelle, pratique sportive et accès à la culture.

L'objectif est de donner de la lisibilité aux dispositifs existants pour en améliorer l'efficacité. La jeunesse lyonnaise doit pouvoir identifier un cadre clair et structurant.

AMÉLIORER L'ACCESSIBILITÉ DE LA VILLE AUX PERSONNES EN SITUATION DE HANDICAP

Nous améliorerons concrètement l'accessibilité de la ville aux personnes en situation de handicap dans l'espace public, mais également dans les bâtiments publics, à travers des chantiers de mise en conformité. Nous fixerons un calendrier clair et transparent, en priorisant les écoles, équipements sportifs, lieux culturels et services administratifs. Parce que l'inclusion ne se résume pas aux normes techniques, dès l'enfance, nous renforcerons l'accompagnement à l'école, faciliterons la coordination avec les familles et soutiendrons l'accès aux activités périscolaires, culturelles et sportives.

Parce qu'une ville véritablement moderne est celle qui permet à chacun de vivre, se déplacer et participer pleinement à la vie collective, sans obstacle ni dépendance subie.

AGRICULTURE ET SÉCURITÉ ALIMENTAIRE

Renforcer la résilience alimentaire et préserver le foncier agricole

L'agriculture périurbaine et la sécurité alimentaire constituent des enjeux stratégiques pour la Métropole. Le maintien du foncier agricole et le développement des circuits courts participent à la résilience du territoire.

Dans un contexte de tensions internationales et de transformation climatique, la capacité d'approvisionnement local devient un enjeu majeur. Afin de réussir ce défi nous devons mettre les agriculteurs au centre du jeu.

PRÉSERVATION DU FONCIER AGRICOLE MÉTROPOLITAIN

Nous protégerons le foncier agricole afin de maintenir une capacité productive locale durable. Cette préservation vise à éviter la disparition progressive des surfaces cultivables. Le maintien d'une agriculture périurbaine contribue à la sécurité alimentaire et à l'équilibre territorial. La planification doit intégrer cette exigence.

INTÉGRATION DE LA SÉCURITÉ ALIMENTAIRE DANS LA PLANIFICATION TERRITORIALE

Nous intégrerons les enjeux de sécurité alimentaire dans les documents d'urbanisme et de planification. L'objectif est d'assurer un approvisionnement durable et sécurisé pour les habitants.

La sécurité alimentaire doit être anticipée et structurée, et non considérée comme une variable secondaire.

VALORISATION DES PRODUCTIONS LOCALES

Nous soutiendrons les initiatives visant à promouvoir les productions agricoles locales, notamment par les actions de sensibilisation des jeunes lyonnais aux enjeux du « bien-manger ».

Cette valorisation participe à l'identité du territoire et à son dynamisme économique. L'agriculture métropolitaine doit être reconnue comme un atout stratégique.

SOUTIEN STRUCTURÉ AUX CIRCUITS COURTS

Nous encouragerons le développement des circuits courts afin de rapprocher producteurs et consommateurs, notamment par le renforcement des plateformes logistiques et des espaces de stockage Cette politique renforce l'économie locale et réduit les intermédiaires. Elle participe également à la réduction de l'empreinte carbone liée aux transports alimentaires.

Le soutien aux circuits courts constitue un levier de resilience.

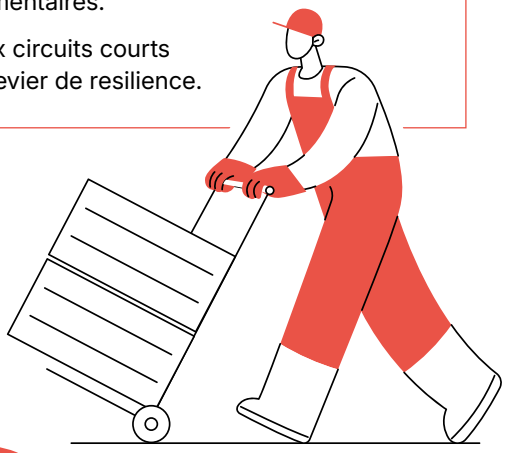

Une ville n'est pas une addition de projets et de politiques publiques.
Elle est une vibration. Une fierté partagée. Une confiance collective.

Lyon est à la croisée des chemins. Elle peut s'installer dans le doute ou retrouver l'élan qui a fait sa force. Elle peut subir les transformations du monde ou décider d'en être pleinement actrice.

Ce programme fait un choix clair : redonner à notre ville sa cohérence, sa vitalité et sa capacité à protéger et à innover.
C'est le choix d'une ville qui avance sans renier son identité.
D'une ville exigeante mais humaine, ambitieuse mais proche.

Faire battre le Cœur lyonnais, c'est remettre au centre ce qui nous unit : l'énergie, la créativité, le sens de l'intérêt général. C'est refuser le repli et choisir l'élan collectif dans le respect des équilibres.

Lyon a toujours été plus grande et forte lorsqu'elle a su rassembler.

DEMAIN, ENSEMBLE, RENDONS À NOTRE VILLE SA FIERTÉ ET SON ÉNERGIE.

Jean-Michel Aulas

CHAQUE VOIX COMPTE. ET LA VÔTRE PEUT FAIRE LA DIFFÉRENCE !

Le 15 et le 22 mars, mobilisons-nous pour Lyon avec Jean-Michel Aulas et Cœur Lyonnais !

ÉLECTIONS MUNICIPALES

Cœur Lyonnais

JEAN-MICHEL AULAS

Micro5 Lyon RCS Lyon 412 180 275. Impression : Imprimerie Faurite - 04 30 21 99 00 sur papier PEFC contenant au moins 50% de fibres recyclées et issu de forêts gérées durablement et de sources contrôlées. Ne pas jeter sur la voie publique.

CŒURLYONNAIS.FR

Cœur Lyonnais

Grand Cœur Lyonnais

LYON DOIT RETROUVER L'AMBITION !

Lyon est une ville singulière. Elle a toujours su innover, rayonner et rassembler.

Mais aujourd'hui, elle doute. Lyon ne se satisfait pas de projets sans souffle et de réalisations non concertées.

Pour ses habitants d'aujourd'hui et les adultes de demain, Lyon doit se préparer aux chocs qui s'annoncent, démographiques, climatiques, technologiques. Elle doit redevenir une ville qui anticipe les changements et prépare l'avenir, qui protège et qui agit. Une ville qui soutient ses familles, qui assume son rang européen, qui ose l'excellence sans jamais renoncer ni aux droits ni aux devoirs.

Notre ville mérite mieux : elle mérite d'avoir de l'ambition.

UNE VILLE QUI SOUTIENT CHACUN

CANTINES & PÉRISCOLAIRE : L'ÉGALITÉ RÉELLE DÈS L'ENFANCE

Certains parlent beaucoup de justice sociale… Nous agirons.

L'égalité des chances ne se proclame pas, elle se construit concrètement dans la vie quotidienne des familles.

Nous mettrons en place la gratuité des cantines et du périscolaire pour tous les enfants des écoles municipales :

- Un soutien concret aux familles et une vraie politique d'égalité des chances
- Un repas équilibré et complet par jour garanti à chaque enfant
- La mise en place d'un circuit court en liaison avec le département et la région pour améliorer la qualité des produits et le développement des producteurs locaux
- Une offre éducative, culturelle et sportive renforcée après l'école, le mercredi et durant les vacances

FAMILLES MONOPARENTALES : UN PLAN INÉDIT DE SOUTIEN

Aujourd'hui, 30% des familles monoparentales vivent sous le seuil de pauvreté. Elles cumulent solitude, pauvreté et charge éducative. Pour elles :

- Gratuité et tarification sociale automatique dans tous les services municipaux (restauration collective, centres de loisirs, activités sportives et culturelles)
- Création de deux maisons de la Famille solo
- Allocation de 250 € (emploi, formation, temps pour soi)
- Gratuité des transports en commun

LUTTE CONTRE LA SOLITUDE ET L'ISOLEMENT : UN PLAN GLOBAL

Lyon doit prendre soin des personnes isolées et fragiles.
Notre plan :

- Créer du lien et accompagner les plus vulnérables
- Soutenir le tissu associatif, notamment les lieux solidaires et les spots seniors

PUBLICS FRAGILES : PERSONNE À L'ÉCART

La place d'un enfant n'est pas dans la rue. Avec les partenaires associatifs et les acteurs publics et privés, nous mobiliserons notamment les espaces inoccupés pour mettre à l'abri les plus vulnérables.

Nous voulons que Lyon et sa Métropole soient les plus **"woman friendly"** de France : protéger les femmes, les accompagner et leur donner les moyens de réussir.

L'inclusion n'est pas une option, c'est un droit. C'est avec les personnes en situation de handicap que nous façonnerons la place qui leur revient dans la ville : se déplacer librement et en sécurité, vivre chez elles et dans leur quartier, inclure dès le plus jeune âge, sensibiliser et changer le regard sur le handicap.

TRANSPORTS : PLACE À LA SIMPLICITÉ

Les Lyonnaises et les Lyonnais constatent une multiplicité des tarifs des transports. Résultat : un système trop complexe qui ne simplifie pas l'accès aux transports en commun.

Notre engagement : la gratuité totale des TCL pour tous les Lyonnais qui gagnent moins de 2500 € nets par mois.

- Une mesure simple et ciblée
- Un soutien direct au pouvoir d'achat
- Une incitation réelle à l'usage des TCL

UNE VILLE QUI SE PRÉPARE À L'AVENIR

PLAN FRAÎCHEUR : DES RÉPONSES CONCRÈTES

Face aux canicules, les réponses restent fragmentées et tardives.

Lyon n'a pas besoin d'effets d'annonce ou de grands discours écologistes, mais d'un plan global concret.

Nous déploierons un véritable Plan Fraîcheur pour Lyon et la Métropole :

- Désimperméabilisation massive des sols
- Îlots de fraîcheur, fontaines et maisons à eau, ombrages, brumisateurs dans les quartiers denses, adaptation immédiate des écoles
- Accès facilité aux zones de baignade sécurisées, plan piscine pour garantir un nombre de bassins suffisant, avec un encadrement adapté, notamment lors des périodes de forte chaleur

Adapter la ville au climat, c'est une obligation et une responsabilité collective vis-à-vis des habitants pour fonder la ville de demain.

LE NOUVEAU TUNNEL DE FOURVIÈRE : POUR UNE VILLE QUI RESPIRE... ENFIN !

Il est temps que Lyon se libère de ce point noir de circulation et de la pollution qui l'accompagne. Ce projet apportera une réponse globale et ambitieuse à l'échelle métropolitaine. Il transformera durablement le visage de Lyon en s'attaquant de manière globale aux problèmes de déplacements et d'environnement.

L'espace libéré permettra de retrouver 45 hectares d'espaces verts de pleine terre en rive droite du Rhône, en réduisant fortement le flux de circulation entrant en cœur de Métropole.

LA PLACE BELLECOUR : UNE VÉGÉTALISATION À LA HAUTEUR

Depuis des années, les promesses de verdir la place Bellecour s'enchaînent.

Les Lyonnaises et les Lyonnais attendent un projet ambitieux et cohérent de végétalisation pour leur place emblématique.

Nous transformerons Bellecour en une grande place végétalisée, élégante et respirable :

- Plantation massive d'arbres de haute tige
- Espaces ombragés durables
- Esthétique respectueuse de l'histoire lyonnaise

Cette transformation n'est pas une opération cosmétique.
C'est un véritable projet urbain qui modifiera notre ville en profondeur.

Nous appliquerons cette même ambition dans chaque arrondissement.

Partout où ce sera possible, nous végétaliserons les espaces publics (places, rues, écoles, cours, trottoirs), et assurerons le suivi et l'entretien des plantations.

UNE VILLE QUI FAIT RÊVER

LE TOUR DE FRANCE : LYON MÉRITE L'EXCELLENCE

Pendant que d'autres métropoles se battent pour accueillir les grands événements, Lyon regarde passer le peloton. Parce que Lyon et l'Olympisme sont liés, nous saurons faire passer la Flamme dans Lyon en 2030.

Nous ferons tout pour que le Tour de France masculin et féminin parte de Lyon, au plus tard en 2028.

- Retombées économiques majeures
- Rayonnement international
- Fierté collective

Lyon a l'histoire, la géographie et la légitimité pour être le point de départ de ce grand événement sportif international. Il suffit pour cela d'en avoir la volonté. Les contacts nécessaires sont d'ores et déjà établis.

LA FÊTE DES LUMIÈRES : RETROUVER LA MAGIE

La Fête des Lumières, qui a longtemps été une grande fierté lyonnaise, a vu son esprit se diluer progressivement. Moins d'âme. Moins de magie.

La Fête des Lumières redeviendra un grand rendez-vous lyonnais exceptionnel. Elle démarrera le 8 décembre pour retrouver son esprit originel.

- Une fête qui fera vibrer Lyon et aura un rayonnement mondial
- Une signature forte par un projet de concert-anniversaire de Jean-Michel Jarre et une alliance avec les musiques électro
- Nous referons de cet événement un moment d'innovation, de magie et de beauté, accessible à tous les Lyonnais

Lyon ne manque ni d'énergie, ni de talent, ni d'histoire : elle manque d'une ambition claire et assumée.

Avec Jean-Michel Aulas et Cœur Lyonnais, rendons à notre ville, à toutes les Lyonnaises et à tous les Lyonnais, sa capacité d'agir, sa force de protéger et sa fierté de rayonner.

MAIS AUSSI PARMI NOS PROPOSITIONS :

- Consultations citoyennes annuelles
- Cityscore pour mesurer les résultats des politiques municipales
- Un nouvel hôtel des polices et un centre de supervision nouvelle génération
- Des déplacements apaisés et des aménagements sur la ZTL
- Renforcement des effectifs de police et du nombre de caméras
- Construction et réhabilitation des écoles
- Bilan santé annuel pour chaque élève des écoles publiques
- Plan d'actions pour le commerce et l'artisanat de proximité
- Relance de la compétitivité des filières d'excellence lyonnaises
- Déblocage des contraintes à la production de logements
- Renforcement et diversification des solutions de modes de garde
- Un parcours cohérent vers l'autonomie pour les 16-30 ans
- Visibilité et reconnaissance du rôle des seniors dans la vie de la cité
- Pratiques culturelles de proximité favorisées et mise en valeur des artistes locaux...

RETROUVEZ L'INTÉGRALITÉ DU PROGRAMME CŒUR LYONNAIS

VOUS ÊTES ABSENT LORS DE L'ÉLECTION MUNICIPALE, D'ARRONDISSEMENTS ET MÉTROPOLITAINE ?

Vous pouvez faire voter un électeur de confiance à votre place en établissant une procuration sur **procurations-coeurlyonnais.fr**

CHAQUE VOIX COMPTE. ET LA VÔTRE PEUT FAIRE LA DIFFÉRENCE !

Le 15 et le 22 mars, mobilisons-nous pour Lyon avec Jean-Michel Aulas et Cœur Lyonnais !

ÉLECTIONS MUNICIPALES

Cœur Lyonnais AVEC JEAN-MICHEL AULAS

Cœur Lyonnais et Grand Cœur Lyonnais
115 Cours Albert Thomas, 69003 Lyon

COEURLYONNAIS.FR