ANALISIS STRATEGI PEMASARAN PADA MADAYA COFFEE PARUNG BOGOR

HENDRIZON NAWIPA

PROGRAM STUDI BISNIS
SEKOLAH BISNIS
INSTITUT PERTANIAN BOGOR
BOGOR
2024

IPB University
Bogor Indonesia
@Hak cipta milik IPB University
IPB University
Hak Cipta Dilindungi Undang-undang
1. Dilarang mengutip sebagian atau seluruh karya tulis ini tanpa mencantumkan dan menyebutkan sumber :
a. Pengutipan hanya untuk kepentingan pendidikan, penelitian, penulisan karya ilmiah, penyusunan laporan, penulisan kritik atau tinjauan suatu masalah
b. Pengutipan tidak merugikan kepentingan yang wajar IPB University.
2. Dilarang mengumumkan dan memperbanyak sebagian atau seluruh karya tulis ini dalam bentuk apapun tanpa izin IPB University.
Perpustakaan IPB University

@Hak cipta milik IPB University

IPB University

IPB University
Bogor Indonesia

Hak Cipta Dilindungi Undang-undang
1. Dilarang mengutip sebagian atau seluruh karya tulis ini tanpa mencantumkan dan menyebutkan sumber :
   a. Pengutipan hanya untuk kepentingan pendidikan, penelitian, penulisan karya ilmiah, penyusunan laporan, penulisan kritik atau tinjauan suatu masalah
   b. Pengutipan tidak merugikan kepentingan yang wajar IPB University.
2. Dilarang mengumumkan dan memperbanyak sebagian atau seluruh karya tulis ini dalam bentuk apapun tanpa izin IPB University.

Perpustakaan IPB University

PERNYATAAN MENGENAI SKRIPSI DAN SUMBER INFORMASI SERTA PELIMPAHAN HAK CIPTA

Dengan ini saya menyatakan bahwa skripsi dengan judul "Analisis Strategi Pemasaran Pada Madaya Coffee Parung Bogor" adalah karya saya dengan arahan dari dosen pembimbing dan belum diajukan dalam bentuk apa pun kepada perguruan tinggi mana pun. Sumber informasi yang berasal atau dikutip dari karya yang diterbitkan maupun tidak diterbitkan dari penulis lain telah disebutkan dalam teks dan dicantumkan dalam Daftar Pustaka di bagian akhir laporan akhir ini.

Dengan ini saya melimpahkan hak cipta dari karya tulis saya kepada Institut Pertanian Bogor.

Bogor, Agustus 2024

Hendrizon Nawipa
K14190114

IPB University
Bogor Indonesia
@Hak cipta milik IPB University
IPB University
Hak Cipta Dilindungi Undang-undang
1. Dilarang mengutip sebagian atau seluruh karya tulis ini tanpa mencantumkan dan menyebutkan sumber :
a. Pengutipan hanya untuk kepentingan pendidikan, penelitian, penulisan karya ilmiah, penyusunan laporan, penulisan kritik atau tinjauan suatu masalah
b. Pengutipan tidak merugikan kepentingan yang wajar IPB University.
2. Dilarang mengumumkan dan memperbanyak sebagian atau seluruh karya tulis ini dalam bentuk apapun tanpa izin IPB University.
Perpustakaan IPB University

IPB University
Bogor Indonesia

Hak Cipta Dilindungi Undang-undang
1. Dilarang mengutip sebagian atau seluruh karya tulis ini tanpa mencantumkan dan menyebutkan sumber :
a. Pengutipan hanya untuk kepentingan pendidikan, penelitian, penulisan karya ilmiah, penyusunan laporan, penulisan kritik atau tinjauan suatu masalah
b. Pengutipan tidak merugikan kepentingan yang wajar IPB University.
2. Dilarang mengumumkan dan memperbanyak sebagian atau seluruh karya tulis ini dalam bentuk apapun tanpa izin IPB University.

@Hak cipta milik IPB University

ABSTRAK

HENDRIZON NAWIPA. Analisis Strategi Pemasaran Pada Madaya Coffee Parung Bogor. Dibimbing oleh RETNANINGSIH dan YUDHA HERYAWAN ASNAWI.

Indonesia merupakan negara penghasil kopi terbesar didunia. Seiring berjalannya waktu kopi menjadi trend sehingga bisnis kafe dan coffee shop berkembang pesat di kabupaten Bogor Madaya Coffee adalah salah satu diantaranya. Tujuan dari penelitian ini adalah (1) mengidentifikasi strategi pemasaran yang diterapkan di Madaya Coffee, (2) merumuskan alternatif strategi pemasaran yang tepat untuk diterapkan oleh Madaya Coffee. Alat analisis yang digunakan dalam penelitian ini adalah matriks IFE, matriks EFE, matriks SWOT, dan QSPM. Hasil wawancara dengan pihak Madaya diperoleh sepuluh strategi pemasaran yang di terapkan oleh Madaya Coffee. Hasil analisis menunjukkan Madaya Coffee harus meningkatkat aktivitas mengikuti kegiatan pameran untuk mempromosikan produk serta memperkenalkan produk ke khalayak ramai untuk meningkatkan penjualan.

Kata kunci: madaya coffee, strategi pemasaran, IFE, EFE, SWOT, QSPM.

1 ABSTRACT

HENDRIZON NAWIPA. Marketing Strategy Analysis at Madaya Coffee Parung Bogor. Supervised by RETNANINGSIH and YUDHA HERYAWAN ASNAWI.

Indonesia is the largest coffee producing country in the world. Over time, coffee has become a trend so that cafe and coffee shop businesses have grown rapidly in Bogor Regency. Madaya Coffee is one of them. The purpose of this study is (1) to identify the marketing strategies implemented at Madaya Coffee, (2) to formulate alternative marketing strategies that are right to be implemented by Madaya Coffee. The analysis tools used in this study are the IFE matrix, EFE matrix, SWOT matrix, and QSPM. The results of interviews with Madaya obtained ten marketing strategies implemented by Madaya Coffee. The results of the analysis show that Madaya Coffee must increase its activities in participating in exhibitions to promote products and introduce products to the public to increase sales.

Keywords: Madaya coffee, marketing strategy, IFE, EFE, SWOT, QSPM.

IPB University

Perpustakaan IPB University

© Hak Cipta milik IPB, tahun 2024[1]
Hak Cipta dilindungi Undang-Undang

Dilarang mengutip sebagian atau seluruh karya tulis ini tanpa mencantumkan atau menyebutkan sumbernya. Pengutipan hanya untuk kepentingan pendidikan, penelitian, penulisan karya ilmiah, penyusunan laporan, penulisan kritik, atau tinjauan suatu masalah, dan pengutipan tersebut tidak merugikan kepentingan IPB.

Dilarang mengumumkan dan memperbanyak sebagian atau seluruh karya tulis ini dalam bentuk apa pun tanpa izin IPB.

IPB University

@Hak cipta milik IPB University

IPB University
— Bogor Indonesia —

Hak Cipta Dilindungi Undang-undang
1. Dilarang mengutip sebagian atau seluruh karya tulis ini tanpa mencantumkan dan menyebutkan sumber :
a. Pengutipan hanya untuk kepentingan pendidikan, penelitian, penulisan karya ilmiah, penyusunan laporan, penulisan kritik atau tinjauan suatu masalah
b. Pengutipan tidak merugikan kepentingan yang wajar IPB University.
2. Dilarang mengumumkan dan memperbanyak sebagian atau seluruh karya tulis ini dalam bentuk apapun tanpa izin IPB University.

Perpustakaan IPB University

ANALISIS STRATEGI PEMASARAN PADA MADAYA COFFEE PARUNG BOGOR

HENDRIZON NAWIPA

Skripsi
sebagai salah satu syarat untuk memperoleh gelar
Sarjana Bisnis pada
Program Studi Bisnis

PROGRAM STUDI BISNIS
SEKOLAH BISNIS
INSTITUT PERTANIAN BOGOR
BOGOR
2024

IPB University
Bogor Indonesia
@Hak cipta milik IPB University
Hak Cipta Dilindungi Undang-undang
1. Dilarang mengutip sebagian atau seluruh karya tulis ini tanpa mencantumkan dan menyebutkan sumber :
a. Pengutipan hanya untuk kepentingan pendidikan, penelitian, penulisan karya ilmiah, penyusunan laporan, penulisan kritik atau tinjauan suatu masalah
b. Pengutipan tidak merugikan kepentingan yang wajar IPB University.
2. Dilarang mengumumkan dan memperbanyak sebagian atau seluruh karya tulis ini dalam bentuk apapun tanpa izin IPB University.
IPB University
Perpustakaan IPB University

Tim Penguji pada ujian Laporan Akhir:
1. Asaduddin Abdullah, B.Sc., M.Sc.
2. Dr. Asep Taryana, S.T.P., M.M

IPB University
@Hak cipta milik IPB University
IPB University — Bogor Indonesia —
Hak Cipta Dilindungi Undang-undang
1. Dilarang mengutip sebagian atau seluruh karya tulis ini tanpa mencantumkan dan menyebutkan sumber :
a. Pengutipan hanya untuk kepentingan pendidikan, penelitian, penulisan karya ilmiah, penyusunan laporan, penulisan kritik atau tinjauan suatu masalah
b. Pengutipan tidak merugikan kepentingan yang wajar IPB University.
2. Dilarang mengumumkan dan memperbanyak sebagian atau seluruh karya tulis ini dalam bentuk apapun tanpa izin IPB University.
Perpustakaan IPB University

@Hak cipta milik IPB University

IPB University

IPB University
Bogor Indonesia

Hak Cipta Dilindungi Undang-undang
1. Dilarang mengutip sebagian atau seluruh karya tulis ini tanpa mencantumkan dan menyebutkan sumber :
   a. Pengutipan hanya untuk kepentingan pendidikan, penelitian, penulisan karya ilmiah, penyusunan laporan, penulisan kritik atau tinjauan suatu masalah
   b. Pengutipan tidak merugikan kepentingan yang wajar IPB University.
2. Dilarang mengumumkan dan memperbanyak sebagian atau seluruh karya tulis ini dalam bentuk apapun tanpa izin IPB University.

Perpustakaan IPB University

Judul Skripsi : Analisis Strategi Pemasaran Pada Madaya Coffee Parung Bogor
Nama : Hendrizon Nawipa
NIM : K14190114

Disetujui oleh

Pembimbing 1:
Ir. Retnaningsih, M.Si

Pembimbing 2:
Dr. Drs. Yudha Heryawan Asnawi, MM

Diketahui oleh

Ketua Program Studi:
Dr. Siti Jahroh, B.Sc., M.Sc.
NIP. 197711262008122001

Tanggal Ujian: 21 Agustus 2024 Tanggal Lulus: 23 Agustus 2024

IPB University
Bogor Indonesia
@Hak cipta milik IPB University
IPB University
Hak Cipta Dilindungi Undang-undang
1. Dilarang mengutip sebagian atau seluruh karya tulis ini tanpa mencantumkan dan menyebutkan sumber :
a. Pengutipan hanya untuk kepentingan pendidikan, penelitian, penulisan karya ilmiah, penyusunan laporan, penulisan kritik atau tinjauan suatu masalah
b. Pengutipan tidak merugikan kepentingan yang wajar IPB University.
2. Dilarang mengumumkan dan memperbanyak sebagian atau seluruh karya tulis ini dalam bentuk apapun tanpa izin IPB University.
Perpustakaan IPB University

PRAKATA

Puji dan syukur penulis panjatkan kepada Tuhan Yang Maha Esa atas segala karunia-Nya sehingga penulis dapat menyelesaikan Skripsi dengan Judul "Analisis Strategi Pemasaran Pada Madaya Coffee Parung Bogor".

Penulis mengucapkan terima kasih kepada orang-orang yang telah memberikan motivasi, dorongan, bantuan, serta doa kepada penulis hingga akhir penulisan skripsi ini, yaitu:

1. Ir. Retnaningsih, M.Si dan Dr. Drs. Yudha Heryawan Asnawi, MM sebagai dosen pembimbing skripsi yang mana telah banyak memberikan ilmu, motivasi serta saran saat membimbing penulis selama proses penyusunan skripsi
2. Pihak Madaya Coffee yang dimana telah mengizinkan penulis melakukan penelitian serta memberikan kelengkapan data yang diperlukan untuk skripsi ini.
3. Para dosen Penguji skripsi dan dosen moderator seminar hasil yang dimana telah memberikan saran, motivasi dan ilmu kepada penulis selama proses penyusunan skripsi.
4. Para dosen, staf, security dan seluruh civitas akademika Departemen Sekolah Bisnis IPB yang telah memberikan dukungan, ilmu serta doa kepada penulis selama berkuliah.
5. Kepada kedua orang tua serta sanak saudara di kampung halaman Papua Tengah yang dimana telah memberikan motivasi serta doa hingga akhir penulisan skripsi ini.
6. Kepada saudara-saudari di tanah rantau ber-uang 56, GBKP permata bogor, ants army 56 IPB, solid 56 IPB, team petani kolonial, imapa IPB, himpunan alumni SB IPB yang dimana telah memberikan motivasi, bantuan, serta saran kepada penulis selama proses penyusunan skripsi.
7. Keluarga sekolah bisnis 56, yang telah memberikan dukungan serta menemani penulis selama masa kuliah dan penyusunan skripsi.

Semoga skripsi ini bermanfaat bagi banyak pihak yang membutuhkan dan bagi kemajuan ilmu pengetahuan.

Bogor, Aguatus 2024

Hendrizon Nawipa

IPB University — Bogor Indonesia —
Hak Cipta Dilindungi Undang-undang
1. Dilarang mengutip sebagian atau seluruh karya tulis ini tanpa mencantumkan dan menyebutkan sumber :
a. Pengutipan hanya untuk kepentingan pendidikan, penelitian, penulisan karya ilmiah, penyusunan laporan, penulisan kritik atau tinjauan suatu masalah
b. Pengutipan tidak merugikan kepentingan yang wajar IPB University.
2. Dilarang mengumumkan dan memperbanyak sebagian atau seluruh karya tulis ini dalam bentuk apapun tanpa izin IPB University.
© Hak cipta milik IPB University
IPB University
Perpustakaan IPB University

DAFTAR ISI

DAFTAR TABEL I

DAFTAR GAMBAR II

DAFTAR LAMPIRAN III

I PENDAHULUAN
- 1.1 Latar Belakang 1
- 1.2 Rumusan Masalah 3
- 1.3 Tujuan 3
- 1.4 Manfaat 3
- 1.5 Ruang Limgkup 3

II TINJAUAN PUSTAKA
- 2.1 Strategi Pemasaran 4
- 2.2 Analisis Lingkungan Usaha 4
  - 2.2.1 Analisis Lingkungan Internal 4
  - 2.2.2 Analisis Lingkungan Eksternal 6
- 2.4 Matriks IFE dan EFE 9
- 2.5 Matriks IE 9
- 2.6 Matriks SWOT 10
- 2.7 Matriks QSPM 10
- 2.8 Kerangka pemikiran teoritis 11
  - 2.8.1 Konsep pemasaran 11
  - 2.8.2 Strategi Pemasaran 11
- 2.9 Kerangka pemikiran operasional 12

III METODE 14
- 3.1 Lokasi dan Waktu Penelitian 14
- 3.2 Jenis dan sumber data 14
- 3.3 Teknik Pengumpulan Data 15
- 3.4 Metode penentuan responden 16
- 3.5 Teknik Analisis dan Pengolahan Data 16

IV HASIL DAN PEMBAHASAN 22
- 4.1 Keadaan umum Perusahaan 22
- 4.2 Identifikasi Strategi Pemasaran di Madaya Coffee 23
- 4.3 Analisis Lingkungan Usaha 24
  - 4.3.1 Analisis lingkungan internal 24
  - 4.3.2 Analisis lingkungan eksternal 26
- 4.4 Formulasi Strategi - input stage 29
  - 4.4.1 Matriks IFE 30
  - 4.4.2 Matriks EFE 31
- 4.5. Formulasi strategi - matching stage 32
  - 4.5.1 Matriks IE 32
  - 4.5.2 Matriks SWOT 33
- 4.6 Formulasi strategi - decision stage 36
  - 4.6.1 Matriks QSPM 36

IPB University — Bogor Indonesia —

Hak Cipta Dilindungi Undang-undang
1. Dilarang mengutip sebagian atau seluruh karya tulis ini tanpa mencantumkan dan menyebutkan sumber :
a. Pengutipan hanya untuk kepentingan pendidikan, penelitian, penulisan karya ilmiah, penyusunan laporan, penulisan kritik atau tinjauan suatu masalah
b. Pengutipan tidak merugikan kepentingan yang wajar IPB University.
2. Dilarang mengumumkan dan memperbanyak sebagian atau seluruh karya tulis ini dalam bentuk apapun tanpa izin IPB University.

@Hak cipta milik IPB University

IPB University

Perpustakaan IPB University

V KESIMPULAN DAN SARAN
5.1 Kesimpulan 38
5.2 Saran 38
DAFTAR PUSTAKA 39
LAMPIRAN 41
RIWAYAT HIDUP 50

IPB University
Bogor Indonesia
Hak Cipta Dilindungi Undang-undang
1. Dilarang mengutip sebagian atau seluruh karya tulis ini tanpa mencantumkan dan menyebutkan sumber :
a. Pengutipan hanya untuk kepentingan pendidikan, penelitian, penulisan karya ilmiah, penyusunan laporan, penulisan kritik atau tinjauan suatu masalah
b. Pengutipan tidak merugikan kepentingan yang wajar IPB University.
2. Dilarang mengumumkan dan memperbanyak sebagian atau seluruh karya tulis ini dalam bentuk apapun tanpa izin IPB University.
©Hak cipta milik IPB University
IPB University
Perpustakaan IPB University

DAFTAR TABEL

1. Kerangka pemikiran 13
2. Sembilan sel matrik IE (david 2011) 16
3. Faktor kunci limgkugan internal madaya coffee. 26
4. Faktor kunci lingkungan eksternal madaya coffee 30
5. Analisis matriks IFE madaya coffee 31
6. Analisis matriks EFE madaya coffee 32
7. Matriks IE madaya coffee 33
8. Matriks SWOT pada madaya coffee 35
9. Matriks QSPM 37

DAFTAR GAMBAR

1. Daerah Penghasil Kopi di Indonesia 2023 1
2. Volume Penjualan Kopi Siap Minum di Indonesia 2019-2023 2
3. Jumlah Kedai Kopi di Kabupaten Bogor 2017-2021 2
4. Sembilan sel matrik IE (david 2011) 10
5. Penilaian Bobot Faktor Strategi Internal/Eksternal 18
6. Matriks IFE dan Matriks EFE 19
7. . Matriks SWOT (David 2011) 21
8. Matriks QSPM 22
9. Struktur organisasi madaya coffee 24

DAFTAR LAMPIRAN

1. Persebaran Daerah Penghasil Kopi di Indonesia
2. Volume Penjualan Kopi Siam Minum di Indonesia
3. Jumlah Bisnis Kopi di Kabupaten Bogor
4. Sembilan sel matrik IE (david 2011)
5. Kerangka Pemikiran
6. Jenis dan sumber data
7. .Matriks IFE dan Matriks EFE
8. Matriks SWOT (David 2011)
9. Matriks QSPM
10. Struktur Organisasi
11. Faktor kekuatan dan faktor kelemahan madaya coffee
12. Faktor-faktor kunci lingkungan eksternal madaya coffee
13. Hasil analisis matriks IFE madaya coffee
14. Hasil analisis matriks EFE madaya coffee
15. Hasil Matriks IE madaya coffee
16. Analisis matriks SWOT pada madaya coffee
17. Hasil Matriks QSPM madaya coffee

IPB University — Bogor Indonesia —
@Hak cipta milik IPB University
Hak Cipta Dilindungi Undang-undang
1. Dilarang mengutip sebagian atau seluruh karya tulis ini tanpa mencantumkan dan menyebutkan sumber :
a. Pengutipan hanya untuk kepentingan pendidikan, penelitian, penulisan karya ilmiah, penyusunan laporan, penulisan kritik atau tinjauan suatu masalah
b. Pengutipan tidak merugikan kepentingan yang wajar IPB University.
2. Dilarang mengumumkan dan memperbanyak sebagian atau seluruh karya tulis ini dalam bentuk apapun tanpa izin IPB University.
IPB University
Perpustakaan IPB University

@Hak cipta milik IPB University

IPB University

IPB University
Bogor Indonesia

Hak Cipta Dilindungi Undang-undang
1. Dilarang mengutip sebagian atau seluruh karya tulis ini tanpa mencantumkan dan menyebutkan sumber :
   a. Pengutipan hanya untuk kepentingan pendidikan, penelitian, penulisan karya ilmiah, penyusunan laporan, penulisan kritik atau tinjauan suatu masalah
   b. Pengutipan tidak merugikan kepentingan yang wajar IPB University.
2. Dilarang mengumumkan dan memperbanyak sebagian atau seluruh karya tulis ini dalam bentuk apapun tanpa izin IPB University.

Perpustakaan IPB University

I PENDAHULUAN

1.1 Latar Belakang

Kopi merupakan salah satu komoditas pertanian yang dibudidayakan lebih dari 50 negara di dunia, salah satu diantaranya Indonesia. Menurut laporan Badan Pusat Statistik Indonesia 2023 merilis Indonesia menempati negara penghasil kopi terbesar ke-3 di dunia, dengan jumlah produksi kopi Indonesia mencapai 794,8 ribu ton. Jenis kopi yang diproduksi di Indonesia diantaranya Kopi Gayo, Kopi Arabika, Kopi Java, Kopi Flores, Kopi robusta, Kopi Mandailing, Kopi Manipi, Kopi Bisang Luwu, Kopi Sidikalang dan lain-lain. daerah dengan penghasil kopi di Indonesia dapat dilihat pada gambar 1.1: (Badan Pusat Statistik 2023)

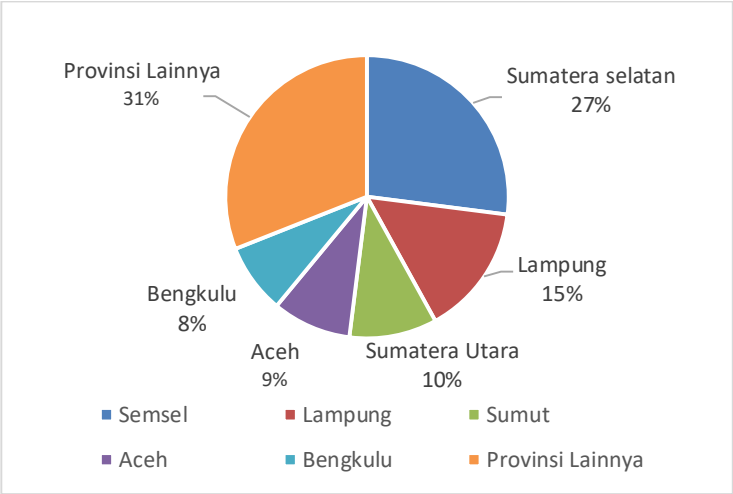

Gambar 1.1 Daerah penghasil kopi 2023

Pola gaya hidup dan tren masyarakat Indonesia banyak mengalami perubahan, dulunya kopi hanya dinikmati orang tua namun, seiring berkembangnya zaman kopi menjadi salah satu minuman paling populer di Indonesia yang dikonsumsi oleh berbagai kalangan masyarakat. kopi siap minum menjadi salah satu minuman yang digemari di Indonesia. Selain rasa yang enak, kopi siap minum juga praktis dan harganya terjangkau. Sehingga penjualan kopi siap minum di Indonesia per tahun 2023 mencapai 234 juta liter. Sementara, total konsumsi kopi dalam negeri meningkat, hal ini terjadi akibat tingginya permintaan karena ekonomi yang telah pulih dari pandemi. Dapat dilihat pada gambar 1.2: (DataIndonesia.id)

IPB University — Bogor Indonesia —
Hak Cipta Dilindungi Undang-undang
1. Dilarang mengutip sebagian atau seluruh karya tulis ini tanpa mencantumkan dan menyebutkan sumber :
a. Pengutipan hanya untuk kepentingan pendidikan, penelitian, penulisan karya ilmiah, penyusunan laporan, penulisan kritik atau tinjauan suatu masalah
b. Pengutipan tidak merugikan kepentingan yang wajar IPB University.
2. Dilarang mengumumkan dan memperbanyak sebagian atau seluruh karya tulis ini dalam bentuk apapun tanpa izin IPB University.
@Hak cipta milik IPB University
IPB University
Perpustakaan IPB University

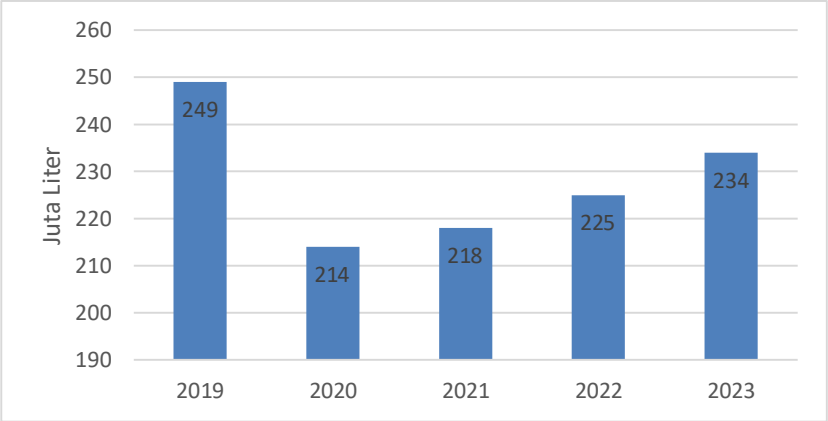

Gambar 1.2 Volume penjualan kopi siap minum di Indonesia 2019-2023

Menurut Open Data Jabar, jumlah restoran, rumah makan dan cafe di kabupaten Bogor, mengalami kenaikan setiap tahunnya. Pada tahun 2017 yang berjumlah 243 dan pada tahun 2021 meningkat menjadi 501. Perubahan gaya hidup yang konsumtif di Kabupaten Bogor berdampak pada peningkatan permintaan kopi di Kabupaten Bogor. Hal ini menjadi peluang bisnis sehingga mendorong perkembangan bisnis kopi. Bisnis kopi merupakan salah satu jenis restoran yang menawarkan minuman kopi dan non kopi. Perkembangan bisnis kopi meningkat di kabupaten Bogor. Hal ini terbukti dari jumlah bisnis kopi yang meningkat di Kabupaten Bogor. Dapat dilihat pada gambar 1.3:

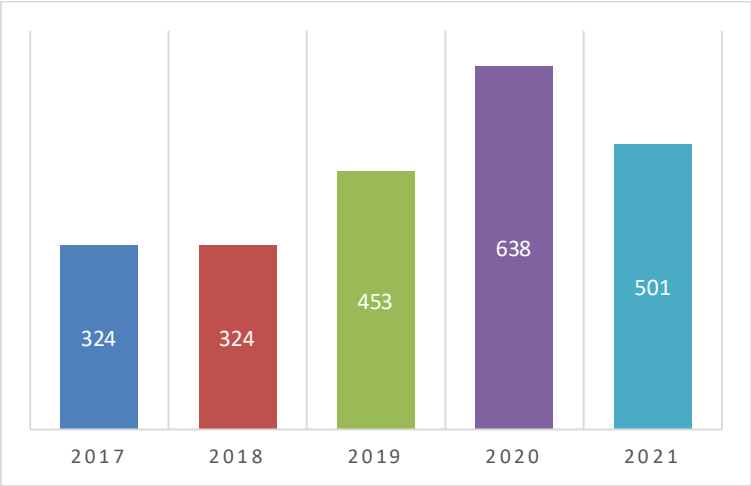

Gambar 1.3 (Opendatajabar 2017-2021)

Bisnis kopi memiliki peluang yang bagus Sebab, beberapa tahun belakangan ini tren minum kopi semakin meningkat. Dengan pasar yang begitu luas sehingga persaingan bisnis kopi di Kabupaten Bogor justru semakin ketat. Tingkat persaingan yang tinggi menyebabkan bisnis kopi harus meningkatkan daya saingnya agar tidak kehilangan konsumen kopi. Kenyamanan pengunjung dan cita rasa minuman kopi yang dijual menjadi faktor yang harus diperhatikan dalam persaingan. Oleh karena itu perlunya

IPB University
Bogor Indonesia
@Hak cipta milik IPB University
Hak Cipta Dilindungi Undang-undang
1. Dilarang mengutip sebagian atau seluruh karya tulis ini tanpa mencantumkan dan menyebutkan sumber :
a. Pengutipan hanya untuk kepentingan pendidikan, penelitian, penulisan karya ilmiah, penyusunan laporan, penulisan kritik atau tinjauan suatu masalah
b. Pengutipan tidak merugikan kepentingan yang wajar IPB University.
2. Dilarang mengumumkan dan memperbanyak sebagian atau seluruh karya tulis ini dalam bentuk apapun tanpa izin IPB University.
Perpustakaan IPB University

menyusun strategi agar mampu bersaing. Cara yang tepat untuk dapat bersaing adalah dengan mengembangkan strategi pemasaran yang baik dan tepat agar dapat beradaptasi dengan lingkungan bisnis yang ada.

1.2 Rumusan Masalah

1. Bagaimana mengidentifikasi strategi pemasaran Madaya Coffee?
2. Apa solusi alternatif strategi pemasaran yang efektif bagi Madaya Coffee?

1.3 Tujuan

Berdasarkan latar belakang dan rumusan masalah dalam penelitian ini, dapat dijelaskan mengenai tujuan dari penelitian ini sebagai berikut :

1. Mengidentifikasi Strategi Pemasaran yang diterapkan di Madaya Coffee
2. Merumuskan alternatif strategi pemasaran yang tepat untuk diterapkan oleh Madaya Coffee

1.4 Manfaat

Dari hasil penelitian ini diharapkan dapat memberikan manfaat bagi para pembacanya dan berbagai pihak, diantaranya adalah :

1. Bagi pihak pengelola madaya Coffee, hasil penelitian ini diharapkan dapat dijadikan sebagai bahan masukan atau pertimbangan untuk membantu pihak manajemen dalam menerapkan strategi pemasaran yang efektif.
2. Bagi pembaca, hasil penelitian ini diharapkan dapat digunakan sebagai penambah wawasan dan referensi untuk penelitian selanjutnya.
3. Bagi peneliti dan akademisi, hasil penelitian dapat menambah wawasan, pengetahuan, pengaplikasian ilmu yang telah dipelajari selama perkuliahan, dan memberikan manfaat untuk penelitian selanjutnya yang berkaitan dengan bisnis kopi.

1.5 Ruang lingkup

Penelitian ini dilakukan pada Madaya Coffee yang mengangkat kesejahteraan ekonomi para petani kopi dampingan Dompet Dhuafa. Penelitian ini berfokus pada strategi pemasaran yang diterapkan di Madaya Coffee. Identifikasi Faktor internal dan eksternal lingkungan perusahaan dan penentuan prioritas strategi yang dianalisis menggunakan metode matriks IFE, matriks EFE, matriks IE, matriks SWOT dan QSPM

IPB University — Bogor Indonesia —
Hak Cipta Dilindungi Undang-undang
1. Dilarang mengutip sebagian atau seluruh karya tulis ini tanpa mencantumkan dan menyebutkan sumber :
a. Pengutipan hanya untuk kepentingan pendidikan, penelitian, penulisan karya ilmiah, penyusunan laporan, penulisan kritik atau tinjauan suatu masalah
b. Pengutipan tidak merugikan kepentingan yang wajar IPB University.
2. Dilarang mengumumkan dan memperbanyak sebagian atau seluruh karya tulis ini dalam bentuk apapun tanpa izin IPB University.
Hak cipta milik IPB University
IPB University
Perpustakaan IPB University

II TINJAUAN PUSTAKA

2.1 Strategi Pemasaran

Menurut Swasta (2008) strategi pemasaran merupakan sistem secara keseluruhan dari aktivitas usaha melalui perencanaan, promosi, penentuan harga, dan pendistribusian barang maupun jasa yang dapat memuaskan serta memenuhi kebutuhan pembeli. Menurut Kotler dan Armstrong (2008) strategi pemasaran adalah logika pemasaran yang mana entitas bisnis berharap dapat menciptakan nilai kepada pelanggan dan memperoleh hubungan yang menguntungkan dengan pelanggan. Strategi pemasaran merupakan cara yang dapat dilakukan entitas bisnis untuk memasarkan barang maupun jasa untuk mencapai tujuannya dan dapat menjadi dasar dalam pengambilan keputusan bisnis. Sementara menurut Assauri (2013) strategi pemasaran merupakan serangkaian rencana, tujuan, ataupun aturan untuk memberi suatu arahan terkait usaha-usaha pemasaran yang dilakukan oleh suatu bisnis dari waktu ke waktu, pada tiap-tiap tingkatan, dan alokasinya sebagai reaksi suatu entitas bisnis perusahaan dalam menghadapi perubahan yang ada pada lingkungan dan persaingan.

Ketika merencanakan strategi pemasaran yang baik, perusahaan harus memutuskan siapa yang dilayaninya. Bisnis melakukan ini dengan membagi pasar menjadi segmen pelanggan (segmentasi pasar) dan memutuskan untuk menargetkan segmen (target pemasaran). Selanjutnya, perusahaan harus memutuskan bagaimana cara melayani pelanggan sasarannya. Bagaimana perusahaan akan membedakan dan memosisikan diri di dalam pasar (Kotler dan Armstrong 2008).

2.2 Analisis Lingkungan Usaha

Lingkungan usaha baik di dalam maupun di luar perusahaan menjadi faktor penting dalam mempengaruhi kinerja suatu perusahaan. Lingkungan usaha bersifat dinamis, maka dari itu perlu adanya penyesuaian terhadap lingkungan usaha agar perusahaan dapat terus bertahan dan bersaing dengan para kompetitornya. Perusahaan dapat berhasil apabila memandang bisnisnya dari luar maupun dari dalam. Mereka yang sadar bahwa lingkungan perusahaan dapat menimbulkan peluang maupun ancaman baru dan mereka yang paham akan pentingnya memantau dan beradaptasi dengan lingkungan yang terus berubah (Kotler 2002). Analisis lingkungan usaha ditujukan agar manajemen memiliki kemampuan dalam meramal perubahan yang berpotensi terjadi, sehingga manajemen dapat melakukan mitigasi terhadap perubahan tersebut.

2.3 Analisis Lingkungan Internal

Lingkungan internal merupakan lingkungan yang sepenuhnya dikendalikan oleh perusahaan dan berdampak langsung kepada perusahaan. Analisis lingkungan internal terbagi menjadi dua variabel yaitu kekuatan dan kelemahan yang terdapat dalam perusahaan, akan tetapi tidak dalam pengendalian jangka pendek dari manajemen (Hunger dan Wheelen 2003). Variabel kekuatan dan kelemahan yang ada di miliki perusahaan dapat digunakan sebagai sumber acuan dalam menentukan kebijakan/keputusan yang akan diambil manajemen perusahaan di masa yang akan datang. Dalam menganalisis lingkungan internal, bauran pemasaran (marketing mix) dapat dijadikan alat dalam mengidentifikasi kelemahan dan kekuatan dari strategi pemasaran yang diterapkan perusahaan. Menurut Kotler dan Armstrong (2008) bauran

IPB University Bogor Indonesia
Hak Cipta Dilindungi Undang-undang
1. Dilarang mengutip sebagian atau seluruh karya tulis ini tanpa mencantumkan dan menyebutkan sumber :
a. Pengutipan hanya untuk kepentingan pendidikan, penelitian, penulisan karya ilmiah, penyusunan laporan, penulisan kritik atau tinjauan suatu masalah
b. Pengutipan tidak merugikan kepentingan yang wajar IPB University.
2. Dilarang mengumumkan dan memperbanyak sebagian atau seluruh karya tulis ini dalam bentuk apapun tanpa izin IPB University.
@Hak cipta milik IPB University
IPB University
Perpustakaan IPB University

pemasaran (marketing mix) merupakan alat pemasaran yang dapat dikendalikan dan dipadukan oleh perusahaan dalam menghasilkan respon sesuai dengan yang diinginkan oleh target market. Bauran pemasaran telah berkembang dari yang sebelumnya 4P menjadi 7P yang terdiri dari product, place, price, promotion, people, process dan physical evidence.

A. Product

Produk merupakan segala bentuk yang ditawarkan organisasi kepada pelanggan untuk mencapai tujuan organisasi melalui pemuasan kebutuhan maupun keinginan pelanggan. Produk dibagi menjadi tiga jenis yaitu barang tidak tahan lama, barang tahan lama, dan jasa. Jasa merupakan salah satu produk yang tidak dapat dilihat secara fisik namun bisa dirasakan manfaatnya oleh pelanggan. Organisasi yang menawarkan jasa sebagai produknya patut memperhatikan unsur keberagaman, kualitas, serta jaminan atas jasa yang ditawarkan kepada pelanggan (Sudarto dan Rumita 2015).

B. Place

Place menyangkut kemudahan akses produk bagi pelanggan (Sudarto dan Rumita 2015). Place merupakan unsur penting dalam pemasaran dalam menyalurkan (distribusi) produk sehingga dapat dijangkau oleh pelanggan. Place berkaitan dengan lokasi, aksesibilitas, saluran dan cakupan distribusi. Lokasi yang strategis, akses transportasi yang mudah dijangkau, saluran distribusi yang beragam serta cakupan yang luas akan semakin mempermudah pelanggan dalam menjangkau produk yang ditawarkan.

C. Price

Menurut Kotler dan Amstrong (2008) price (harga) merupakan jumlah uang yang harus dikeluarkan oleh pelanggan untuk memperoleh produk. Secara lebih luas, harga merupakan jumlah dari keseluruhan nilai yang diberikan pelanggan terhadap seluruh manfaat yang dirasakan dari suatu produk. Maka dari itu, dalam menetapkan suatu harga hendaknya didasarkan atas persepsi pelanggan atas keseluruhan nilai yang diterima, bukan pada biaya yang dikeluarkan oleh produsen.

D. Promotion

Menurut Tjptono dalam Munthe (2018), promosi merupakan salah satu bentuk dari komunikasi pemasaran. Komunikasi pemasaran yang dimaksud adalah aktivitas pemasaran dalam upaya menyebarkan informasi, mempengaruhi, membujuk, dan meyakinkan target pasar terhadap produk untuk dapat diterima dan dibeli. Aktivitas promosi dirancang untuk menstimulasi penjualan produk. Sedangkan menurut Tjiptono (2008) tujuan utama dari promosi yaitu memberikan informasi, pengaruh dan bujukan, serta pengingat kepada pelanggan sasaran mengenai perusahaan dan bauran pemasarannya. Elemen promosi terdiri dari advertising, sales promotion, public relation, direct marketing, dan personal selling (Peter dan James 2013).

E. People

People (orang) menjadi salah satu unsur penting yang memiliki keterlibatan langsung kepada pelanggan dalam menyampaikan produk yang ditawarkan. Dalam bauran pemasaran jasa, people merupakan seluruh pelaku yang memiliki peranan dalam penyajian jasa sehingga mampu mempengaruhi persepsi pembeli (Hurriyati 2010). Maka dari itu diperlukan karyawan yang memiliki kompetensi yang andal, mampu memahami kebutuhan dan keinginan pelanggan serta mampu memberikan pelayanan yang memuaskan kepada pelanggan.

F. Process

IPB University Bogor Indonesia
Hak Cipta Dilindungi Undang-undang
1. Dilarang mengutip sebagian atau seluruh karya tulis ini tanpa mencantumkan dan menyebutkan sumber :
a. Pengutipan hanya untuk kepentingan pendidikan, penelitian, penulisan karya ilmiah, penyusunan laporan, penulisan kritik atau tinjauan suatu masalah
b. Pengutipan tidak merugikan kepentingan yang wajar IPB University.
2. Dilarang mengumumkan dan memperbanyak sebagian atau seluruh karya tulis ini dalam bentuk apapun tanpa izin IPB University.
Perpustakaan IPB University
© Hak cipta milik IPB University
IPB University

Process merupakan metode atau urutan aktivitas yang dijalankan organisasi dalam menciptakan nilai suatu produk yang ditawarkan kepada pelanggan baik dalam bentuk barang maupun jasa (Kushwaha dan Agrawal 2015). Pada perusahaan yang menawarkan jasa sebagai produknya, proses yang efisien dan efektif menjadi sangat penting karena dapat mempengaruhi kinerja perusahaan. Proses yang kurang baik akan menimbulkan kelambatan sehingga penyampaian jasa menjadi tidak efektif dan mengakibatkan ketidakpuasan pelanggan (Oesman 2010). Menurut Singh (2015) dalam pemasaran jasa penting memperhatikan tiga bagian yakni konsep jasa (fokus pada kepuasan pelanggan), konten jasa (apa yang terdapat dalam jasa), dan gaya jasa (cara penyampaian jasa).

G. Physical Evidence

Menurut Putra et al. (2015) physical evidence (bukti fisik) merupakan lingkungan secara fisik dimana jasa disampaikan, tempat antara perusahaan dan pelanggan berinteraksi secara langsung, dan fasilitas yang menunjang komunikasi dan penampilan. Fasilitas serta penampilan dari perusahaan mampu mempengaruhi keputusan pelanggan dalam menggunakan atau membeli jasa yang ditawarkan. Fasilitas yang memadai dan penampilan yang indah akan memberikan kemudahan serta kenyamanan, sehingga interaksi yang terjalin antara perusahaan dan pelanggan dapat berjalan dengan baik.

2.4 Analisis Lingkungan Eksternal

Lingkungan eksternal merupakan lingkungan yang dapat memberikan dampak bagi perusahaan namun tidak dapat dikendalikan sepenuhnya oleh perusahaan. Dampak yang ditimbulkan tidak secara langsung berpengaruh terhadap perusahaan, namun dampak tersebut dapat mempengaruhi perusahaan dalam jangka panjang. Analisis lingkungan eksternal terbagi menjadi dua variabel yaitu peluang dan ancaman yang terdapat di luar perusahaan dan tidak secara khusus terdapat dalam pengendalian jangka pendek dari manajemen perusahaan (Hunger dan Wheelen 2003). Analisis lingkungan eksternal dapat 9 dibagi menjadi dua bagian yaitu lingkungan mikro (industri) dan lingkungan makro.

A. Lingkungan Mikro

Lingkungan mikro (industri) merupakan lingkungan eksternal perusahaan yang secara langsung mampu mempengaruhi kemampuan perusahaan dalam memperoleh keuntungan. Intensitas persaingan antar perusahaan dalam suatu industri dapat sangat bervariasi. Menurut Porter dalam David (2011), sifat dari daya saing pada industri tertentu dapat dilihat melalui lima kekuatan:

1) Persaingan antar perusahaan

Tingkat persaingan antar perusahaan akan meningkat ketika jumlah pesaing bertambah, ketika perusahaan pesaing memiliki kemampuan dan ukuran yang setara, ketika permintaan produk mengalami penurunan, serta ketika terjadi pemotongan harga. Selain itu, persaingan juga dapat meningkat ketika pelanggan dapat berpindah brand dengan mudah, produk merupakan komoditas yang sulit untuk melakukan diferensiasi, maupun ketika perusahaan pesaing melakukan merger dan akuisisi. Strategi yang dijalankan oleh suatu perusahaan dapat berhasil hanya sejauh mereka mampu memberikan keunggulan kompetitifnya atas strategi yang jalankan oleh pesaingnya. Ketika terjadi peningkatan persaingan, keuntungan di dalam industri akan menurun hingga dalam beberapa situasi dimana suatu industri menjadi tidak menarik secara inheren (David 2011).

2) Potensi masuknya pesaing baru

Hambatan masuk dalam suatu industri sangat mempengaruhi intensitas daya saing pada industri tersebut. Semakin rendah hambatan masuknya, maka semakin besar potensi

IPB University Bogor Indonesia
Hak Cipta Dilindungi Undang-undang
1. Dilarang mengutip sebagian atau seluruh karya tulis ini tanpa mencantumkan dan menyebutkan sumber :
a. Pengutipan hanya untuk kepentingan pendidikan, penelitian, penulisan karya ilmiah, penyusunan laporan, penulisan kritik atau tinjauan suatu masalah
b. Pengutipan tidak merugikan kepentingan yang wajar IPB University.
2. Dilarang mengumumkan dan memperbanyak sebagian atau seluruh karya tulis ini dalam bentuk apapun tanpa izin IPB University.
@Hak cipta milik IPB University
IPB University
Perpustakaan IPB University

munculnya pesaing baru yang berdampak pada meningkatnya persaingan di dalam industri. Meskipun terdapat hambatan untuk memasuk ke dalam industri, perusahaan baru biasanya masuk dengan produk yang lebih berkualitas, harga lebih murah, serta sumber daya pemasaran yang lebih substansial. Ketika terdapat ancaman perusahaan baru, perusahaan lama biasanya menguatkan kembali posisi mereka dan berupaya untuk menghalangi pendatang baru melalui berbagai cara seperti menurunkan harga, menambah fitur, meningkatkan pelayanan dan jaminan, atau menawarkan biaya khusus (David 2011).

3) Potensi produk pengganti

Menurut David (2011) dalam dunia bisnis, perusahaan tidak hanya bersaing dengan perusahaan di industri yang sama, namun juga bersaing dengan produsen produk pengganti yang berada di industri lain. Ancaman produk pengganti dapat terjadi apabila industri tidak dapat meningkatkan kualitas maupun mendiferensiasikan produk yang ditawarkan. Hadirnya produk pengganti tentu akan membatasi laba potensial dari suatu industri. Apabila perusahaan tidak mampu meningkatkan kualitas ataupun melakukan inovasi terhadap produknya, produk pengganti akan mengancam tidak hanya pada penjualan, namun turut mengancam keberlangsungan perusahaan.

4) Daya tawar pemasok

Dalam industri kekuatan daya tawar pemasok mampu mempengaruhi intensitas persaingan antar perusahaan. Terlebih jika terdapat banyak pemasok, jika hanya terdapat sedikit bahan baku pengganti, atau jika biaya pengganti bahan baku tergolong tinggi (mahal). Di kebanyakan industri, perusahaan menjadi kerja sama dengan pemasok untuk mengurangi biaya penyediaan dan logistik, mempercepat penyediaan bahan baku, meningkatkan kualitas bahan baku, maupun penghematan biaya penting lainnya. Pada keadaan tertentu seperti ketika pemasok tidak dapat diandalkan, biaya terlalu mahal, atau pemasok yang tidak mampu memenuhi kebutuhan, perusahaan dapat menjalankan strategi integrasi ke hulu untuk mendapatkan kontrol atau mendapatkan kepemilikan bahan baku (David 2011).

5) Daya tawar pelanggan

Pelanggan memiliki kemampuan untuk memaksa harga menjadi lebih rendah, menawar untuk mendapatkan produk maupun pelayanan dengan kualitas yang lebih baik, tergantung dari seberapa besar kekuatan daya tawar yang dimiliki pelanggan dalam suatu industri. Menurut David (2011) pelanggan memiliki daya tawar yang tinggi apabila pelanggan terkonsentrasi, memiliki jumlah yang besar, atau melakukan pembelian dalam jumlah yang banyak. Daya tawar pelanggan yang tinggi juga dapat terjadi apabila produk yang ditawarkan tidak terdiferensiasi. Pelanggan dapat mengalami peningkatan daya tawar jika dalam keadaan berikut:

IPB University Bogor Indonesia
Hak Cipta Dilindungi Undang-undang
1. Dilarang mengutip sebagian atau seluruh karya tulis ini tanpa mencantumkan dan menyebutkan sumber :
a. Pengutipan hanya untuk kepentingan pendidikan, penelitian, penulisan karya ilmiah, penyusunan laporan, penulisan kritik atau tinjauan suatu masalah
b. Pengutipan tidak merugikan kepentingan yang wajar IPB University.
2. Dilarang mengumumkan dan memperbanyak sebagian atau seluruh karya tulis ini dalam bentuk apapun tanpa izin IPB University.
Perpustakaan IPB University
©Hak Cipta milik IPB University
IPB University

a) Pelanggan dinilai sangat penting/berharga bagi perusahaan

b) Pelanggan memiliki banyak informasi tentang produk, harga, dan biaya yang dikeluarkan perusahaan.

c) Pelanggan dapat beralih ke merek/perusahaan lain dengan biaya murah.

d) Perusahaan sedang mengalami penurunan permintaan.

e) Pelanggan memiliki kendali/keleluasaan terhadap apa dan kapan mereka dapat membeli produk yang ditawarkan.

B. Lingkungan Makro

Lingkungan makro yang dimaksud merupakan lingkungan eksternal yang dimana situasi dan kondisinya berada di luar jangkauan perusahaan namun dapat memberikan dampak bagi perusahaan. Keseluruhan faktor pada lingkungan makro dapat memberikan pengaruh secara langsung maupun tidak langsung kepada perusahaan maupun industri. Faktor-faktor dari lingkungan eksternal makro terbagi menjadi empat kategori yaitu:

1. Ekonomi

Menurut David (2011) faktor ekonomi dapat memberikan dampak secara langsung pada potensi daya tarik dari berbagai strategi. Kekuatan ekonomi berpengaruh terhadap daya beli serta pola konsumsi dari konsumen. Selain itu, kondisi ekonomi juga dapat mempengaruhi iklim bisnis. Kondisi ekonomi yang buruk akan menciptakan iklim bisnis yang buruk juga. Maka dari itu, dalam perencanaan strategi perusahaan harus memperhatikan kondisi perekonomian negara.

2. Sosial

Perubahan sosial mampu memberikan dampak yang besar pada setiap produk baik barang maupun jasa. Perubahan sosial dapat memberikan tantangan, baik berupa ancaman maupun peluang bagi semua perusahaan di berbagai industri. Tren sosial akan membentuk cara hidup masyarakat, sifatnya dapat selalu berubah (dinamis). Tren baru akan menciptakan jenis konsumen baru, dampaknya akan tercipta kebutuhan maupun keinginan yang berbeda, layanan yang berbeda, dan strategi perusahaan perlu disesuaikan kembali (David 2011).

3. Politik dan Hukum

Menurut David (2011) faktor politik dan hukum dapat menciptakan peluang maupun ancaman bagi perusahaan kecil maupun besar. Bagi perusahaan yang sangat bergantung pada kebijakan pemerintah, aspek politik dan hukum menjadi bagian yang sangat penting untuk selalu diperhatikan. Perubahan undang-undang, tarif pajak, ketentuan upah minimum, administratif, maupun aktivitas lobi dapat memberikan pengaruh yang signifikan bagi kinerja perusahaan. Dengan peningkatan ketergantungan ekonomi, pasar, pemerintah, maupun organisasi dalam lingkup global, membuat perusahaan perlu mempertimbangkan dampak yang mungkin terjadi dari faktor politik maupun hukum pada perumusan strategi perusahaan.

4. Teknologi

Perkembangan teknologi telah memberikan dampak yang sangat besar bagi seluruh industri. Teknologi telah mengubah siklus hidup produk, menciptakan produk dan layanan baru, serta menghilangkan batasan-batasan pasar secara geografis. Pasar baru dapat terbentuk, menciptakan produk maupun layanan baru yang lebih baik dari sebelumnya. Proses produksi dan distribusi menjadi lebih singkat. Kemajuan teknologi

IPB University Bogor Indonesia
Hak Cipta Dilindungi Undang-undang
1. Dilarang mengutip sebagian atau seluruh karya tulis ini tanpa mencantumkan dan menyebutkan sumber :
a. Pengutipan hanya untuk kepentingan pendidikan, penelitian, penulisan karya ilmiah, penyusunan laporan, penulisan kritik atau tinjauan suatu masalah
b. Pengutipan tidak merugikan kepentingan yang wajar IPB University.
2. Dilarang mengumumkan dan memperbanyak sebagian atau seluruh karya tulis ini dalam bentuk apapun tanpa izin IPB University.
©Hak Cipta Milik IPB University
IPBUniversity
Perpustakaan IPB University

berhasil menciptakan keunggulan kompetitif yang lebih kuat di dalam pasar. Hampir tidak ada perusahaan ataupun industri yang terisolasi dari perkembangan teknologi. Maka dari itu perusahaan perlu memanfaatkan peluang dan ancaman dari perkembangan teknologi untuk menciptakan keunggulan kompetitif berkelanjutan di dalam pasar (David 2011).

2.5 Matriks IFE dan EFE

Matriks IFE digunakan untuk mengevaluasi faktor-faktor internal dari suatu perusahaan. Menurut David (2011) dalam melakukan analisis matriks IFE perlu untuk mengumpulkan dan memahami informasi tentang manajemen perusahaan di bidang manajemen, produksi/operasi, keuangan, dan pemasaran. Matriks EFE umumnya ditujukan untuk mengevaluasi faktor-faktor eksternal dari suatu perusahaan. Aspek-aspek yang berkaitan dengan data eksternal dikumpulkan untuk dilakukan analisis yang menyangkut informasi ekonomi, sosial, politik, hukum, teknologi, dan persaingan di pasar industri tempat perusahaan berada (David 2011).

2.6 Matriks IE

Menurut David (2011) matriks IE dapat terbentuk berdasarkan dua dimensi utama yaitu skor total dari matriks IFE pada sumbu X dan skor total dari matriks EFE pada sumbu Y. Analisis matriks IE ditujukan untuk mengetahui jenis alternatif strategi yang mungkinkan untuk diimplementasikan perusahaan pada kondisi tertentu. Matriks IE dapat dibagi menjadi tiga bagian utama, yaitu:

1. Pada sel 1, 2, atau 4 dapat digambarkan bahwa perusahaan berada dalam kondisi tumbuh dan membangun. Strategi yang sesuai yaitu strategi intensif (penetrasi pasar, pengembangan pasar, dan pengembangan produk) atau strategi integrasi (integrasi ke belakang, ke depan, dan horizontal).
2. Pada sel 3, 5 atau 7 dapat digambarkan bahwa perusahaan berada dalam kondisi bertahan dan memelihara. Strategi yang sesuai adalah penetrasi pasar dan pengembangan produk.
3. Pada sel 6, 8 atau 9 strategi yang dapat digunakan perusahaan yaitu panen (penghematan) atau divestasi (pembebasan).

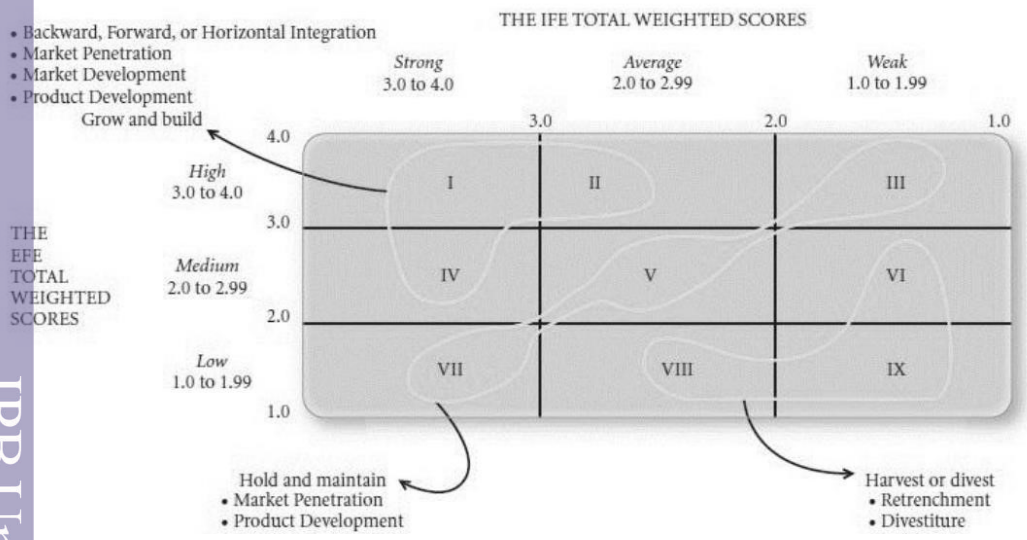

IPB University
Bogor Indonesia
Hak Cipta Dilindungi Undang-undang
1. Dilarang mengutip sebagian atau seluruh karya tulis ini tanpa mencantumkan dan menyebutkan sumber :
a. Pengutipan hanya untuk kepentingan pendidikan, penelitian, penulisan karya ilmiah, penyusunan laporan, penulisan kritik atau tinjauan suatu masalah
b. Pengutipan tidak merugikan kepentingan yang wajar IPB University.
2. Dilarang mengumumkan dan memperbanyak sebagian atau seluruh karya tulis ini dalam bentuk apapun tanpa izin IPB University.
@Hak cipta milik IPB University
IPB University
Perpustakaan IPB University

Gambar 2.1: Sembilan sel matrik IE (david 2011)

2.7 Matriks SWOT

Matriks SWOT adalah alat yang dapat digunakan untuk menyusun faktorfaktor strategi perusahaan. Matriks ini menjelaskan terkait peluang dan ancaman eksternal yang sedang dihadapi perusahaan yang kemudian diselaraskan dengan kekuatan dan kelemahan yang dimiliki perusahaan (Rangkuti 2009). Menurut David (2011) matriks SWOT merupakan alat yang membantu manajer dalam menyelaraskan faktor kekuatan (strength), kelemahan (weakness), peluang (opportunities), dan ancaman (threat) menjadi empat jenis strategi. Strategi yang dimaksud antara lain:

1. Strategi SO (strengths-opportunities) dimana perusahaan menggunakan kekuatan internalnya untuk meraih peluang eksternal agar bisa dimanfaatkan oleh perusahaan.
2. Strategi WO (weaknesses-opportunities) bertujuan untuk membenahi kelemahan-kelemahan yang berasal dari internal perusahaan untuk mencegah timbulnya hambatan dalam memanfaatkan setiap peluang eksternal.
3. Strategi ST (strengths-threats) dimana perusahaan menggunakan kekuatannya untuk menghindari atau meminimalkan dampak ancaman eksternal perusahaan.
4. Strategi WT (weaknesses-threats) merupakan strategi bertahan yang ditujukan untuk meminimalkan kelemahan internal dan menghindari ancaman eksternal perusahaan.

2.8 QSPM

Menurut David (2011) QSPM merupakan alat yang dapat digunakan oleh ahli strategi untuk melakukan evaluasi alternatif strategi secara objektif, berdasarkan faktor kesuksesan kritis internal dan eksternal yang telah diidentifikasi sebelumnya. Secara konsepsi, alat analisis ini menentukan daya tarik relatif dari beberapa strategi berdasarkan sejauh mana faktor utama internal dan eksternal kunci kesuksesan dieksploitasi maupun ditingkatkan. Daya tarik relatif pada tiap strategi pada serangkaian alternatif dihitung berdasarkan dampak kumulatif dari tiap-tiap faktor kesuksesan kritis internal dan eksternal. Seperti alat perumusan strategi yang lain, pada QSPM juga diperlukan penilaian intuitif dan asumsi yang jelas.

Menurut Widiyarini dan Hunusalela (2019) matriks QSP memiliki berbagai kelebihan yaitu strategi dapat diamati secara urut ataupun bersamaan, dibutuhkannya penyusun strategi untuk menyatukan faktor internal dan faktor eksternal yang saling berkaitan ke dalam prosedur pengambilan keputusan, menitikberatkan pada hubungan-hubungan krusial/penting yang mampu memberikan pengaruh terhadap keputusan strategis. Penggunaan matriks QSP dapat meningkatkan peluang dalam memperoleh keputusan strategi terbaik bagi perusahaan. Kelebihan lainnya yaitu, tidak ada batasan pada jumlah strategi yang mampu dievaluasi sekaligus (Zulkarnaen dan Sutopo 2013). Mengembangkan matriks QSP dapat memperkecil kemungkinan faktor kunci terabaikan ataupun mendapatkan bobot secara tidak tepat.

2.9 Kerangka Pemikiran

Penelitian diawali dengan mengindentifikasi permasalahan dan penerapan strategi pemasaran yang telah diimplementasikan oleh Madaya coffee melalui wawancara secara

IPB University
Bogor Indonesia
Hak Cipta Dilindungi Undang-undang
1. Dilarang mengutip sebagian atau seluruh karya tulis ini tanpa mencantumkan dan menyebutkan sumber :
a. Pengutipan hanya untuk kepentingan pendidikan, penelitian, penulisan karya ilmiah, penyusunan laporan, penulisan kritik atau tinjauan suatu masalah
b. Pengutipan tidak merugikan kepentingan yang wajar IPB University.
2. Dilarang mengumumkan dan memperbanyak sebagian atau seluruh karya tulis ini dalam bentuk apapun tanpa izin IPB University.
@hak cipta milik IPB University
IPB University
Perpustakaan IPB University

mendalam dengan owner dan manajer. Selanjutnya dilakukan analisis lingkungan usaha yang terdiri dari analisis lingkungan internal dan lingkungan eksternal perusahaan. Analisis lingkungan internal bertujuan untuk mengidentifikasi kekuatan serta kelemahan yang ada pada perusahaan (David 2011). Pada analisis lingkungan internal mempertimbangkan marketing mix 7P yaitu yaitu product, price, place, promotion, people, process, dan physical evidence. Analisis lingkungan eksternal bertujuan untuk mengidentifikasi peluang dan ancaman dari eksternal perusahaan yang terdiri dari lingkungan mikro dan lingkungan makro. Lingkungan mikro meliputi persaingan antar perusahaan, potensi masuknya pesaing baru, potensi produk pengganti, daya tawar pemasok, dan daya tawar pelanggan. Lingkungan makro meliputi ekonomi, sosial, politik dan hukum, serta teknologi. Hasil identifikasi pada lingkungan internal dan eksternal perusahaan kemudian dianalisis menggunakan matriks IFE dan EFE.

Langkah selanjutnya yaitu melakukan pencocokan menggunakan matriks IE. Pada matriks IE akan menghasilkan alternatif strategi sesuai dengan posisi dan kondisi perusahaan dengan mencocokkan skor bobot total dari matriks IFE dan EFE. Analisis dilanjutkan dengan menggunakan SWOT yang bertujuan untuk memperoleh berbagai alternatif strategi yang disesuaikan dengan kekuatan, kelemahan, peluang, dan ancaman pada perusahaan. Strategi pemasaran yang telah dirumuskan kemudian dianalisis menggunakan matriks QSP untuk menentukan urutan prioritas strateginya.

2.10 Kerangka Pemikiran Teoritis

2.10.1 Manajemen Strategi

Manajemen strategi diperlukan perusahaan sebagai alat untuk menentukan langkah apa yang sebaiknya digunakan perusahaan dalam menyusun strategi yang dilihat dari kondisi lingkungan internal dan eksternal perusahaan, hal ini berpengaruh terhadap perusaahaan dalam mencapai tujuannya. Definisi manajemen strategi menurut David (2009), manajemen strategi adalah ilmu pengetahuan serta seni untuk mengevaluasi, mengimplementasi, dan merumuskan keputusan suatu perusahaan yang dibuat untuk mencapai tujuan perusahaan. Menurut Kotler dan Armstrong (2008), proses dalam mempertahankan serta mengembangkan suatu strategi dengan tujuan dan kemampuan organisasi serta dilihat dari peluang pemasaran suatu organisasi yang berubah.

Hunger dan Wheelen (2003), manajemen strategi merupakan suatu tindakan keputusan dan tindakan manajerial dalam menentukan performa suatu perusahaan untuk waktu di masa yang akan datang. Manajemen strategi memiliki beberapa fungsi bagi perusahaan diantaranya, mengevaluasi, meninjau, dan melakukan penyesuaian jika suatu perusahaan melakukan penyimpangan dalam menjalankan suatu strategi, digunakan untuk merumuskan serta mengembangkan strategi perusahaan, dan dapat memberikan inovasi baru untuk perusahaan agar dapat bersaing dengan pesaingnya.

2.10.2 Konsep Pemasaran

Pemasaran diartikan sebagai proses identifikasi dan memenuhi kebutuhan dari manusia serta sosial, salah satunya dapat berupa pemenuhan kebutuhan yang menguntungkan Kotler dan Armstrong (2008). Sedangkan Budiarto (1993) menjelaskan bahwa pemasaran merupakan kegiatan dari pemasar dalam menjalankan

IPB University Bogor Indonesia
Hak Cipta Dilindungi Undang-undang
1. Dilarang mengutip sebagian atau seluruh karya tulis ini tanpa mencantumkan dan menyebutkan sumber :
a. Pengutipan hanya untuk kepentingan pendidikan, penelitian, penulisan karya ilmiah, penyusunan laporan, penulisan kritik atau tinjauan suatu masalah
b. Pengutipan tidak merugikan kepentingan yang wajar IPB University.
2. Dilarang mengumumkan dan memperbanyak sebagian atau seluruh karya tulis ini dalam bentuk apapun tanpa izin IPB University.
@Hak Cipta milik IPB University
IPB University
Perpustakaan IPB University

bisnisnya baik profit maupun nonprofit yang berguna untuk pemenuhan kebutuhan pasar melalui barang atau jasa, pemberian harga, pendistribusian dan promosi dengan melibatkan kegiatan saling tukar sehingga mencapai tujuan perusahaan serta kepuasan dari konsumen.

2.10.3 Strategi Pemasaran

Menurut Kotler dan Armstrong (2008) strategi pemasaran diartikan sebagai pemikiran mengenai pemasaran perusahaan guna mendapatkan tujuannya dengan menentukan target pasar dan bauran pemasaran dalam berbagai pasar. Alma (2014) mendefinisikan strategi pemasaran sebagai keputusan perusahaan dalam merencanakan pencapaian tujuan dan memperjelas mengenai lingkup bisnis melalui penentuan sasaran serta tujuan dari perusahaan. Selanjutnya Kotler dan Armstrong (2008) menjelaskan bahwa dalam melakukan strategi pemasaran harus memperhatikan dua hal yaitu mengetahui target pasar yang akan dituju dan menentukan proposisi nilai kepada konsumen atau pelanggan.

2.11 Kerangka Pemikiran Operasional

Madaya Coffee merupakan salah satu *coffee shop* yang terletak di jl. raya parung Bogor. Analisis pemasaran di Madaya Coffee akan di analisis dengan metode Analisis lingkungan usaha, matriks IFE, matriks EFE, Matriks SWOT dan matriks QSPM untuk memilih strategi pemasaran yang diprioritaskan dan dikembangkan oleh Madaya Coffee.

IPB University — Bogor Indonesia —
@Hak cipta milik IPB University
IPB University
Hak Cipta Dilindungi Undang-undang
1. Dilarang mengutip sebagian atau seluruh karya tulis ini tanpa mencantumkan dan menyebutkan sumber :
a. Pengutipan hanya untuk kepentingan pendidikan, penelitian, penulisan karya ilmiah, penyusunan laporan, penulisan kritik atau tinjauan suatu masalah
b. Pengutipan tidak merugikan kepentingan yang wajar IPB University.
2. Dilarang mengumumkan dan memperbanyak sebagian atau seluruh karya tulis ini dalam bentuk apapun tanpa izin IPB University.
Perpustakaan IPB University

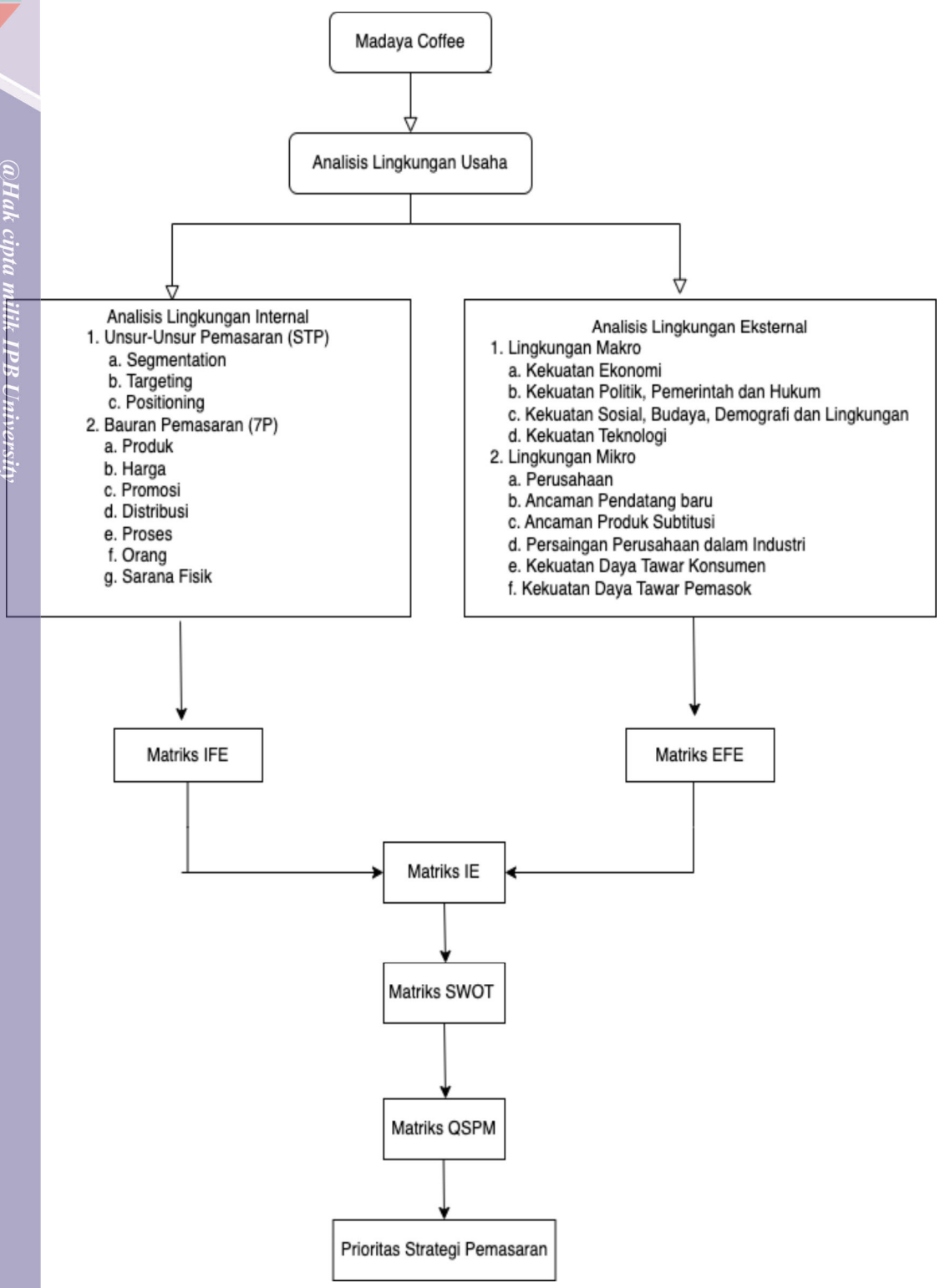

Tabel 2.1. Kerangka pemikiran

IPB University
Bogor Indonesia
@Hak cipta milik IPB University
IPB University
Hak Cipta Dilindungi Undang-undang
1. Dilarang mengutip sebagian atau seluruh karya tulis ini tanpa mencantumkan dan menyebutkan sumber :
a. Pengutipan hanya untuk kepentingan pendidikan, penelitian, penulisan karya ilmiah, penyusunan laporan, penulisan kritik atau tinjauan suatu masalah
b. Pengutipan tidak merugikan kepentingan yang wajar IPB University.
2. Dilarang mengumumkan dan memperbanyak sebagian atau seluruh karya tulis ini dalam bentuk apapun tanpa izin IPB University.
Perpustakaan IPB University

III METODE PENELITIAN

3.1 Lokasi dan Waktu Penelitian

Penelitian dilakukan di Madaya Coffee yang berlokasi di Kawasan Zona Madina Jl. Raya Parung Bogor KM 42 Jampang, Kemang, Kabupaten Bogor. Pengambilan dan pengolahan data dalam penelitian ini dilakukan pada bulan Januari 2024 - Mei 2024

3.2 Jenis dan Sumber Data

Pengambilan data pada penelitian ini menggunakan data primer. Data primer merupakan data yang diperoleh dari pengamatan langsung di lapangan dan data tersebut diperoleh dari hasil wawancara dengan *owner* dan manajemen Madaya Coffee yang dipilih dengan metode *non-probability*. Pada penelitian ini digunakan juga data pendukung yang diperoleh dari studi literatur yang terkait seperti penelitian terdahulu, berbagai situs internet, dan bahan pustaka lain yang relevan.

IPB University — Bogor Indonesia —
Hak Cipta Dilindungi Undang-undang
1. Dilarang mengutip sebagian atau seluruh karya tulis ini tanpa mencantumkan dan menyebutkan sumber :
a. Pengutipan hanya untuk kepentingan pendidikan, penelitian, penulisan karya ilmiah, penyusunan laporan, penulisan kritik atau tinjauan suatu masalah
b. Pengutipan tidak merugikan kepentingan yang wajar IPB University.
2. Dilarang mengumumkan dan memperbanyak sebagian atau seluruh karya tulis ini dalam bentuk apapun tanpa izin IPB University.
@Hak cipta milik IPB University
IPB University
Perpustakaan IPB University

Jenis data	Metode Pengumpulan Data	Sumber Data	Tujuan
Data Primer	Wawancara	Wawancara kepada *Owner* dan manajer Madaya Coffee	Identifikasi gambaran umum perusahaan, identifikasi strategi pemasaran, dan identifikasi faktor lingkungan usaha
	Observasi	Madaya coffee parung Bogor	Dokumentasi lokasi dan fasilitas di Madaya coffee.
Data Sekunder	Studi Literatur	Dokumen perusahaan, dokumen legal, buku, jurnal, artikel internet, dan data statistik.	Data pendukung pada data primer yang telah dikumpulkan peneliti.

Tabel 3.1. Jenis dan sumber data

3.3 Teknik Pengumpulan Data

Data yang akan digunakan dalam penelitian ini diperoleh melalui beberapa metode yang berbeda.

1. Observasi dilakukan dengan mengamati secara langsung lokasi, fasilitas perusahaan, dan kegiatan yang terkait dengan proses pemasaran jasa yang dilakukan oleh perusahaan.
2. Wawancara mendalam dilakukan dengan *owner* dan manajer mengenai gambaran umum perusahaan, mengidentifikasi masalah internal dan eksternal yang dihadapi, serta untuk memahami strategi pemasaran yang telah diterapkan.
3. Studi literatur digunakan untuk mendukung dan melengkapi data primer yang telah dikumpulkan. Sumber-sumber literatur yang digunakan mencakup jurnal-jurnal ilmiah, buku-buku referensi, data statistik, artikel dari internet, dokumen hukum, dan laporan perusahaan yang relevan dengan topik penelitian ini.

IPB University Bogor Indonesia
@Hak cipta milik IPB University
Hak Cipta Dilindungi Undang-undang
1. Dilarang mengutip sebagian atau seluruh karya tulis ini tanpa mencantumkan dan menyebutkan sumber :
a. Pengutipan hanya untuk kepentingan pendidikan, penelitian, penulisan karya ilmiah, penyusunan laporan, penulisan kritik atau tinjauan suatu masalah
b. Pengutipan tidak merugikan kepentingan yang wajar IPB University.
2. Dilarang mengumumkan dan memperbanyak sebagian atau seluruh karya tulis ini dalam bentuk apapun tanpa izin IPB University.
IPB University
Perpustakaan IPB University

IPB University
Bogor Indonesia

Hak Cipta Dilindungi Undang-undang
1. Dilarang mengutip sebagian atau seluruh karya tulis ini tanpa mencantumkan dan menyebutkan sumber :
a. Pengutipan hanya untuk kepentingan pendidikan, penelitian, penulisan karya ilmiah, penyusunan laporan, penulisan kritik atau tinjauan suatu masalah
b. Pengutipan tidak merugikan kepentingan yang wajar IPB University.
2. Dilarang mengumumkan dan memperbanyak sebagian atau seluruh karya tulis ini dalam bentuk apapun tanpa izin IPB University.

© Hak cipta milik IPB University

3.4 Metode Penentuan Responden

Responden dalam penelitian ini dipilih menggunakan teknik *Purposive Sampling*, yang merupakan metode non-random di mana penentuan responden dilakukan secara sengaja berdasarkan kriteria tertentu yang relevan dengan tujuan penelitian. Teknik ini memungkinkan untuk memilih responden yang dianggap memiliki kompetensi dan tanggung jawab dalam bidang mereka serta memiliki informasi yang cukup terkait dengan kondisi lingkungan internal dan eksternal perusahaan. (Lenaini 2021). Purposive sampling digunakan untuk menentukan pihak yang berkompeten dan bertanggung jawab pada bidangnya serta memiliki informasi dengan jelas terkait kondisi lingkungan internal maupun kondisi lingkungan eksternal perusahaan.

Responden yang dipilih adalah pihak Madaya Coffee. Responden dipilih karena mereka memiliki pemahaman mendalam tentang perusahaan dan memiliki wewenang dalam membuat keputusan strategis. Mereka juga terlibat langsung dalam proses pelayanan dan pemasaran perusahaan. sehingga dapat memberikan data internal dan eksternal sesuai kebutuhan penulis.

3.5 Teknik Analisis dan Pengolahan Data

Metode pengolahan dan analisis data dalam penelitian ini mengadopsi pendekatan terstruktur yang terdiri dari analisis deskriptif dan tiga tahapan formulasi strategi. Tahap analisis deskriptif pertama-tama melibatkan wawancara dengan owner dan manajer madaya coffee, serta studi literatur yang mendalam. Fokus utama dari analisis deskriptif ini adalah untuk memperoleh pemahaman yang komprehensif mengenai strategi pemasaran yang telah diimplementasikan, serta mengevaluasi kondisi internal perusahaan seperti kekuatan dan kelemahan yang ada. Selain itu, analisis ini juga bertujuan untuk mengidentifikasi peluang dan ancaman dari lingkungan eksternal yang dapat mempengaruhi perusahaan secara keseluruhan. Setelah tahap analisis deskriptif selesai, penelitian akan melanjutkan ke tiga tahapan formulasi strategi. Tahapan ini mencakup pengumpulan data lebih lanjut, analisis mendalam terhadap temuan dari analisis deskriptif, dan pembuatan strategi yang tepat sesuai dengan hasil analisis yang diperoleh. Pendekatan ini dirancang untuk memberikan pemahaman yang komprehensif dan mendalam mengenai situasi perusahaan serta untuk mengarahkan pengambilan keputusan strategis yang efektif dan tepat waktu.

Menurut David (2011) analisis formulasi strategi tiga tahapan terdiri dari tahap masukan (input stage), tahap pencocokan (matching stage), dan tahap keputusan (decision stage).

1. Tahap Masukan

Tahap masukan dimaksudkan untuk meringkas informasi dasar yang diperlukan dalam merumuskan strategi dengan mempertimbangkan faktor lingkungan usaha. Alat analisis yang digunakan pada tahap ini menggunakan Matriks IFE dan Matriks EFE. Proses analisis faktor lingkungan internal perusahaan menggunakan Matriks IFE, sedangkan proses analisis faktor lingkungan eksternal perusahaan menggunakan Matriks EFE. Menurut David (2011) terdapat beberapa tahapan dalam menyusun Matriks IFE dan Matriks EFE yaitu:

a) Identifikasi Faktor Internal dan Eksternal

IPB University

Perpustakaan IPB University

Identifikasi dilakukan dengan membuat daftar faktor penentu keberhasilan pada aspek internal yang berupa kekuatan dan kelemahan perusahaan, serta pada aspek eksternal yang berupa peluang dan ancaman yang dihadapi perusahaan.

b) Penentuan Bobot Faktor

Penentuan bobot dilakukan melalui kuesioner yang disebarkan kepada responden menggunakan metode perbandingan berpasangan (paired comparison). Metode ini digunakan untuk memberi penilaian terhadap setiap faktor dengan membandingkan setiap variabel baris (horizontal) dengan setiap variabel kolom (vertikal). Dalam menentukan bobot setiap variabel, digunakan skala penilaian 1,2,3 dengan penjelasan sebagai berikut:

1 = Apabila indikator horizontal kurang penting daripada indikator vertikal
2 = Apabila indikator horizontal sama penting dengan indikator vertikal
3 = Apabila indikator horizontal lebih penting daripada indikator vertikal

Bobot pada tiap variabel didapatkan dengan membagi jumlah nilai setiap variabel terhadap jumlah nilai keseluruhan variabel, dihitung menggunakan rumus sebagai berikut:

$$ai = \frac{\mathrm{Xi}}{\sum \mathrm{Xi}}$$

ai = Bobot variabel ke-i
Xi = Nilai variabel ke-i
i = 1, 2, 3, ... , n
n = Jumlah variabel

Gambar 3.5. Penilaian Bobot Faktor Strategi Internal/Eksternal Perusahaan

Faktor Strategi Internal /Eksternal	A	B	C	…	Total	Bobot
A					X_i	
B						
C						
….						
Total					$\sum X_i$	

Sumber: David (2011)

c) Penentuan Peringkat (Rating)

Penentuan peringkat (rating) menggambarkan tingkat efektivitas dari strategi perusahaan saat ini dalam merespon faktor strategis. Faktor kekuatan harus menerima peringkat 3 ataupun 4, sedangkan faktor kelemahan harus menerima peringkat 1 ataupun 2. Rating pada aspek kekuatan ditentukan dalam skala pembagian sebagai berikut:

3 = Kekuatan kecil
4 = Kekuatan besar

Rating pada aspek kelemahan ditentukan dalam skala pembagian sebagai berikut:

IPB University — Bogor Indonesia —
Hak Cipta Dilindungi Undang-undang
1. Dilarang mengutip sebagian atau seluruh karya tulis ini tanpa mencantumkan dan menyebutkan sumber :
a. Pengutipan hanya untuk kepentingan pendidikan, penelitian, penulisan karya ilmiah, penyusunan laporan, penulisan kritik atau tinjauan suatu masalah
b. Pengutipan tidak merugikan kepentingan yang wajar IPB University.
2. Dilarang mengumumkan dan memperbanyak sebagian atau seluruh karya tulis ini dalam bentuk apapun tanpa izin IPB University.
@Hak cipta milik IPB University
IPB University
Perpustakaan IPB University

1 = Kelemahan besar
2 = Kelemahan kecil

Rating pada aspek peluang dan ancaman ditentukan dalam skala pembagian sebagai berikut:

1 = Respon di bawah rata-rata
2 = Respon rata-rata
3 = Respon diatas rata-rata
4 = Respon sangat baik (superior)

d) Perkalian Bobot Dengan Nilai

Langkah terakhir dalam tahap masukan yaitu menentukan skor tertimbang (weighted score) yang diperoleh melalui perkalian antara bobot dengan peringkat (rating) pada setiap faktor. Skor tertimbang pada setiap faktor kemudian dijumlahkan untuk mendapatkan total skor tertimbang.

Gambar 3.6. Matriks IFE dan Matriks EFE

Faktor Strategi Internal	Bobot (Xi)	*Rating* (Yi)	Skor Tertimbang (Xi.Yi)
Kekuatan			
-			
-			
Kelemahan			
-			
-			
Total	∑Xi = 1,0		∑(Xi.Yi)

Faktor Strategi Eksternal	Bobot (Xi)	*Rating* (Yi)	Skor Tertimbang (Xi.Yi)
Peluang			
-			
-			
-			
Ancaman			
-			
-			
-			
Total	∑Xi = 1,0		∑(Xi.Yi)

Sumber: David (2011)

Total skor tertimbang pada matriks IFE dan EFE berkisar 1,0 hingga 5,0 dengan skor rata-rata 2,5. Semakin tinggi total skor tertimbang yang diperoleh perusahaan pada matriks IFE dan EFE maka semakin baik respon perusahaan terhadap faktor internal (kekuatan dan kelemahan) dan aspek eksternal (peluang dan ancaman), begitu juga sebaliknya.

IPB University Bogor Indonesia
Hak Cipta Dilindungi Undang-undang
1. Dilarang mengutip sebagian atau seluruh karya tulis ini tanpa mencantumkan dan menyebutkan sumber :
a. Pengutipan hanya untuk kepentingan pendidikan, penelitian, penulisan karya ilmiah, penyusunan laporan, penulisan kritik atau tinjauan suatu masalah
b. Pengutipan tidak merugikan kepentingan yang wajar IPB University.
2. Dilarang mengumumkan dan memperbanyak sebagian atau seluruh karya tulis ini dalam bentuk apapun tanpa izin IPB University.
@Hak cipta milik IPB University
IPB University
Perpustakaan IPB University

2. Tahap Pencocokan

Tahap pencocokan merupakan proses memadukan antara kekuatan dan kelemahan dengan peluang dan ancaman berdasarkan informasi yang telah diperoleh pada tahap masukan. Alat analisis di tahap ini menggunakan matriks IE dan matriks SWOT.

a) Matriks IE

Hasil pembobotan pada matriks IFE dan matriks EFE yang sebelumnya telah diperoleh selanjutnya dilakukan pencocokan menggunakan matriks IE. Tujuannya untuk memperoleh alternatif strategi pemasaran sesuai dengan kondisi terkini perusahaan. Pada matriks IE, hasil dari matriks IFE dan matriks EFE digabungkan ke dalam sembilan sel.

Hasil dari penggabungan kedua matriks IFE dan matriks EFE akan menggambarkan kondisi perusahaan serta mengetahui jenis alternatif strategi yang memungkinkan untuk diimplementasikan pada perusahaan. Hasil dari matriks IE dibagi menjadi tiga bagian utama, tahap tumbuh dan membangun (grow and build), bertahan dan memelihara (hold and maintain), serta panen atau divestasi (harvest or divest).

b) Matriks SWOT

Matriks SWOT (Strength, Weakness, Opportunity, Threat) merupakan alat analisis yang digunakan untuk membantu manajer dalam mengembangkan empat jenis strategi berdasarkan kekuatan, kelemahan, peluang, dan ancaman yang terdiri dari strategi SO (StrengthsOpportunities), WO (Weaknesses-Opportunities), ST (Strengths-Threats), dan WT (Weaknesses-Threats).

Menurut David (2011) ada delapan tahapan dalam menyusun matriks SWOT:

1) Susun daftar peluang eksternal perusahaan.
2) Susun daftar ancaman eksternal perusahaan.
3) Susun daftar kekuatan internal perusahaan.
4) Susun daftar kelemahan internal perusahaan.
5) Cocokkan antara kekuatan internal dengan peluang eksternal, kemudian catat hasil pencocokan tersebut ke dalam sel strategi SO.
6) Cocokkan antara kelemahan internal dengan peluang eksternal, kemudian catat hasil pencocokan tersebut ke dalam sel strategi WO.
7) Cocokkan antara kekuatan internal dengan ancaman eksternal, kemudian catat hasil pencocokan tersebut ke dalam sel strategi ST.
8) Cocokkan antara kelemahan internal dengan ancaman eksternal, kemudian catat hasil pencocokan tersebut ke dalam sel strategi WT.

IPB University — Bogor Indonesia —
Hak Cipta Dilindungi Undang-undang
1. Dilarang mengutip sebagian atau seluruh karya tulis ini tanpa mencantumkan dan menyebutkan sumber :
a. Pengutipan hanya untuk kepentingan pendidikan, penelitian, penulisan karya ilmiah, penyusunan laporan, penulisan kritik atau tinjauan suatu masalah
b. Pengutipan tidak merugikan kepentingan yang wajar IPB University.
2. Dilarang mengumumkan dan memperbanyak sebagian atau seluruh karya tulis ini dalam bentuk apapun tanpa izin IPB University.
@Hak cipta milik IPB University
IPB University
Perpustakaan IPB University

Faktor Internal / Faktor Eksternal	Strength (S)	Weakness (W)
	1. ... 2. ... 3. ...	1. ... 2. ... 3. …
Opportunities (O)	**Strategi S-O**	**Strategi W-O**
1. ... 2. ... 3. ...	1. ... 2. ... 3. ...	1. ... 2. ... 3. ...
Threats (T)	**Strategi S-T**	**Strategi W-T**
1. ... 2. ... 3. ...	1. ... 2. ... 3. ...	1. ... 2. ... 3. ...

Gambar 3.7. Matriks SWOT (David 2011)

3. Tahap Keputusan

Tahap keputusan merupakan tahapan terakhir dari penyusunan alternatif strategi. Alat analisis yang digunakan pada tahap ini yaitu matriks QSP. Dalam melakukan penyusunan matriks QSP, alternatif strategi yang akan dievaluasi dibuat berdasarkan alternatif strategi yang dihasilkan dalam analisis SWOT sebelumnya seperti strategi S-O (Strength-Opportunities), W-O (Weakness-Opportunities), S-T (Strength-Threats), ataupun W-T (Weakness-Threats) (Baroto dan Purbohadiningrat 2014). Dasar komponen pada matriks QSP yaitu pernyataan faktor kunci (faktor internal dan eksternal), strategi, penilaian, skor daya tarik, total skor daya tarik, dan jumlah total skor daya tarik (Akbar et al. 2022). Alternatif strategi dievaluasi untuk menentukan prioritas alternatif strategi yang dapat diimplementasikan perusahaan dengan mempertimbangkan nilai ketertarikannya. Ilustrasi matriks QSP dapat dilihat pada Tabel 7.

Terdapat 6 langkah dalam mengembangkan matriks QSP sebagai berikut (David 2011):

1) Susun daftar peluang, ancaman, kelemahan, dan kekuatan pada kolom paling kiri. Informasi tersebut diperoleh dari matriks IFE dan matriks EFE dengan jumlah minimal 10 baik faktor internal maupun eksternal.

2) Cantumkan bobot pada setiap faktor sesuai dengan yang tercantum pada matriks IFE dan matriks EFE. Bobot disajikan pada kolom vertikal dan ditempatkan di sebelah kanan faktor internal dan eksternal.

3) Cermati kecocokan strategi dan identifikasi alternatif strategi yang akan dipertimbangkan perusahaan untuk dapat diimplementasikan. Catat strategi tersebut di baris atas QSPM.

4) Tetapkan AS (Attractiveness Score) pada tiap-tiap strategi. Skor AS ditentukan dengan memeriksa masing-masing faktor eksternal dan faktor internal, dengan mempertimbangkan pengaruh faktor tersebut terhadap pilihan strategi yang dibuat.

IPB University Bogor Indonesia
@Hak cipta milik IPB University
Hak Cipta Dilindungi Undang-undang
1. Dilarang mengutip sebagian atau seluruh karya tulis ini tanpa mencantumkan dan menyebutkan sumber :
a. Pengutipan hanya untuk kepentingan pendidikan, penelitian, penulisan karya ilmiah, penyusunan laporan, penulisan kritik atau tinjauan suatu masalah
b. Pengutipan tidak merugikan kepentingan yang wajar IPB University.
2. Dilarang mengumumkan dan memperbanyak sebagian atau seluruh karya tulis ini dalam bentuk apapun tanpa izin IPB University.
Perpustakaan IPB University

Rentang nilai AS yaitu nilai 0,1 apabila tidak memiliki daya tarik, nilai 0,2 apabila memiliki daya tarik yang rendah, nilai 0,3 apabila memiliki daya tarik sedang, dan nilai 0,4 apabila memiliki daya tarik tinggi. Menarik yang dimaksud adalah sejauh mana suatu strategi jika dibandingkan dengan strategi lain dalam memanfaatkan kekuatan, memperbaiki kelemahan, mengeksploitasi peluang, atau menjauhi ancaman. Jika faktor kunci yang dinilai tidak memiliki pengaruh pada pilihan strategi, tidak perlu menetapkan skor AS dan diberi tanda hubung "-" pada rangkaian tersebut. Perlu diingat, jika telah menetapkan skor AS pada salah satu strategi, maka perlu menetapkan skor AS pada strategi lainnya. Jika salah satu strategi diberikan tanda hubung "-", strategi lainnya harus mendapatkan tanda hubung "-" pada baris tertentu. Hindari memberikan setiap strategi skor AS yang sama.

5) Hitung TAS (Total Attractiveness Score) pada setiap faktor. Skor TAS diperoleh melalui hasil kali antara bobot dengan skor AS. Semakin tinggi skor TAS, maka semakin menarik alternatif strategi tersebut.

6) Hitung jumlah total skor daya tarik (Sum Total Attractiveness Scores). Alternatif strategi dengan STAS terbesar menunjukkan bahwa alternatif strategi dinilai paling baik dan dapat diterapkan perusahaan.

Gambar 3.8. Matriks QSPM

Faktor Kunci	Bobot	Alternatif Strategi					
		Strategi I		Strategi II		Strategi III	
		AS	TAS	AS	TAS	AS	TAS
Peluang							
-							
Ancaman							
-							
Kelemahan							
-							
Kekuatan							
-							
Total							

Sumber: David (2011)

IPB University
Bogor Indonesia
Hak Cipta Dilindungi Undang-undang
1. Dilarang mengutip sebagian atau seluruh karya tulis ini tanpa mencantumkan dan menyebutkan sumber :
a. Pengutipan hanya untuk kepentingan pendidikan, penelitian, penulisan karya ilmiah, penyusunan laporan, penulisan kritik atau tinjauan suatu masalah
b. Pengutipan tidak merugikan kepentingan yang wajar IPB University.
2. Dilarang mengumumkan dan memperbanyak sebagian atau seluruh karya tulis ini dalam bentuk apapun tanpa izin IPB University.
@Hak cipta milik IPB University
IPB University
Perpustakaan IPB University

IV HASIL DAN PEMBAHASAN

4.1 Keadaan Umum Perusahaan

Madaya coffee merupakan salah satu coffeeshop yang terletak di Kabupaten Bogor. Madaya coffee berdiri dibawa naungan Yayasan Dompet Dhuafa yang dibangun pada tanggal 7 Januari 2009. Madaya coffee terlahir dari spirit untuk mengangkat kesejahteraan ekonomi para petani kopi dampingan Dompet Dhuafa yang tersebar di beberapa daerah, yaitu gayo Aceh Tengah (arabika gayo), bulukumba Sulawesi Selatan (arabika kahayya), dan Temanggung Jawa Tengah (robusta kemloko). Hasil kopi petani dampingan tersebut diolah lebih lanjut menggunakan teknologi "hot air roasting" dengan SOP yang ketat, dibranding menggunakan nama "madaya coffee". Madaya memasarkan produk barang dan jasa yaitu kopi siap minum dan kopi bubuk kepada konsumen.

Struktur organisasi pada madaya coffee untuk saat ini memiliki struktur organisasi yang sederhana. Madaya coffee hanya memiliki tiga sturuktur yang saat ini bekerja pada madaya coffee yaitu *owner* sekaligus pengelola, barista, dan chef. Setiap bagian memilik tugas dan tanggung jawab yang telah ditetapkan. Berikut merupakan tugas dan tanggung jawab masing – masing:

a. *Owner*

- Pemimpin serta pengelola madaya coffee
- Merekrut karyawan
- Mengontrol kegiatan produksi, pemasaran, dan operasional madaya coffeE
- Pemberi modal
- Membuat laporan keuangan madaya coffee
- Merangkap pekerjaan menjadi barista dan kasir
- Memastikan ketersediaan serta kualitas bahan baku
- Pembuat keputusan serta kebijakan selama berjalannya usaha

b. Barista

- Membuat minuman kopi dan non-kopi sesuai pesanan konsumen.
- Berperan menjadi kasir.
- Memberikan pelayanan kepada konsumen.
- Menyajikan pesanan kepada konsumen.
- Bertanggung jawab terhadap kebersihan area madaya coffee.

c. Kasir

- Melayani proses transaksi.
- Memeriksa dan mencatat data penjualan.
- Membuat laporan penjualan.
- Memeriksa stok barang dan memeriksa daftar harga produk.

IPB University Bogor Indonesia
Hak Cipta Dilindungi Undang-undang
1. Dilarang mengutip sebagian atau seluruh karya tulis ini tanpa mencantumkan dan menyebutkan sumber :
a. Pengutipan hanya untuk kepentingan pendidikan, penelitian, penulisan karya ilmiah, penyusunan laporan, penulisan kritik atau tinjauan suatu masalah
b. Pengutipan tidak merugikan kepentingan yang wajar IPB University.
2. Dilarang mengumumkan dan memperbanyak sebagian atau seluruh karya tulis ini dalam bentuk apapun tanpa izin IPB University.
@Hak cipta milik IPB University
IPB University
Perpustakaan IPB University

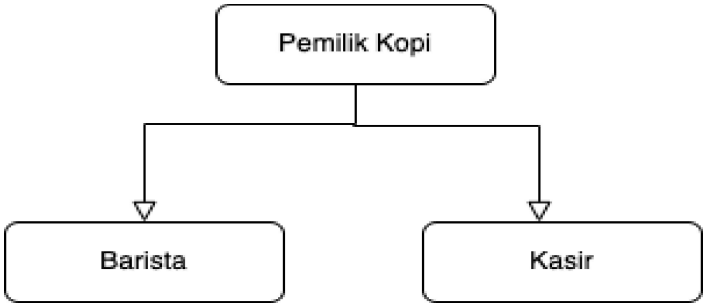

Gambar. 4.1 Struktur organisasi madaya coffee

4.2 Identifikasi Strategi Pemasaran Madaya Coffee

Strategi pemasaran merupakan hal yang sangat penting bagi suatu perusahaan, sehingga dapat menarik konsumen untuk membeli produk. mendukung kesuksesan pada suatu perusahaan. Strategi pemasaran perlu dikembangkan dengan cara yang efektif dan efisien sehingga bisnis dapat mencapai target pasar yang dituju. Dengan hal itu, Secara garis besar madaya coffee melakukan dua tahapan yaitu pemasaran online dan offline dan produk yang dipasarkan berupa barang dan jasa. Madaya coffee menerapkan berbagai strategi pemasaran yang penting untuk menarik dan mempertahankan konsumen serta mendukung kesuksesan perusahaan. Strategi utama adalah memanfaatkan platform e-commerce untuk meningkatkan transaksi penjualan, pembelian, dan distribusi secara online, yang bertujuan untuk menarik serta mempertahankan pelanggan digital. Selain itu, madaya coffee mengumpulkan data melalui Google untuk riset pasar, memungkinkan mereka mendapatkan informasi berharga mengenai karakteristik dan kebutuhan konsumen serta detail produk mereka. Tim sales perusahaan berperan dalam menjual produk, mencari pelanggan baru, dan membangun hubungan baik dengan pelanggan, serta mengunjungi lokasi berdasarkan data yang telah dikumpulkan. Untuk memperluas jangkauan dan meningkatkan visibilitas, madaya coffee berpartisipasi dalam berbagai pameran kopi. Mereka juga melakukan pendekatan langsung ke komunitas dan kelompok untuk memperkenalkan perusahaan dan mempromosikan produk kopi secara tatap muka. Uji cita rasa dilakukan untuk mengembangkan variasi rasa unik dan khas yang melibatkan semua indera manusia, meningkatkan daya tarik produk. Strategi diskon diterapkan dengan menawarkan potongan harga tanpa mengurangi kualitas untuk mendorong penjualan. Madaya coffee juga memperkenalkan profil rumah produksi dengan desain menarik untuk menarik minat konsumen dan meningkatkan daya saing. Mereka menyelenggarakan event khusus pada waktu-waktu tertentu untuk kampanye produk dan promosi, bertujuan untuk menjangkau publik yang lebih luas serta mempertahankan konsumen. Terakhir, madaya coffee memanfaatkan media sosial sebagai alat pemasaran yang efektif, menggunakan platform ini untuk menyebarluaskan informasi, penawaran produk, dan panduan baik secara gratis maupun melalui iklan berbayar.

4.3 Analisis Lingkungan Usaha

Analisis lingkungan usaha terbagi menjadi dua yaitu lingkungan internal dan lingkungan eksternal. Kedua lingkungan tersebut dianalisis untuk mengetahui kondisi internal maupun eksternal Madaya coffee. Tujuannya untuk mengetahui kekuatan dan kelemahan dari internal perusahaan, serta peluang dan ancaman dari eksternal perusahaan.

IPB University — Bogor Indonesia —
@Hak cipta milik IPB University
Hak Cipta Dilindungi Undang-undang
1. Dilarang mengutip sebagian atau seluruh karya tulis ini tanpa mencantumkan dan menyebutkan sumber :
a. Pengutipan hanya untuk kepentingan pendidikan, penelitian, penulisan karya ilmiah, penyusunan laporan, penulisan kritik atau tinjauan suatu masalah
b. Pengutipan tidak merugikan kepentingan yang wajar IPB University.
2. Dilarang mengumumkan dan memperbanyak sebagian atau seluruh karya tulis ini dalam bentuk apapun tanpa izin IPB University.
Perpustakaan IPB University
IPB University

4.3.1. Analisis Lingkungan Internal

Analisis lingkungan internal bertujuan untuk mengidentifikasi kekuatan serta kelemahan yang ada pada perusahaan (David 2011). Analisis lingkungan internal dilakukan melalui bauran pemasaran 7P meliputi aspek produk, harga, tempat, promosi, orang, proses, dan bukti fisik.

a. Produk

Produk yang di pasarkan oleh Madaya coffee dalam bentuk barang dan jasa. Barang yang ditawarkan seperti kopi bubuk kepada komunitas atau pecinta kopi, sedangkan jasa berupa coffeeshop dengan menawarkan kopi siap minum kepada konsumen.

Madaya coffee mengedepankan kepuasan pelanggan dengan memberikan pelayanan yang baik kepada konsumen ditengah padatnya persaingan bisnis coffeeshop di kabupaten Bogor. Beberapa hal yang dapat menentukan puas atau ketidakpuasan pelanggan yaitu kualitas produk atau jasa, kualitas pelayanan, harga, durasi dan keamanan (Wijaya dan Nurcaya 2017).

b. Harga

Harga menjadi salah satu faktor yang sangat penting dalam menentukan keputusan pembelian. Harga jual produk maupun jasa menjadi salah satu faktor dalam mencapai keuntungan oleh entitas bisnis, harga juga sekaligus menjadi penentu apakah entitas bisnis tersebut mampu menguasai target pasarnya atau tidak (Pontoh dan Budiarso 2018). Pelanggan menggunakan harga sebagai tolak ukur terhadap kualitas suatu produk (Waluya et al. 2019). Dalam penentuan harga, perusahaan perlu mempertimbangkan faktor internal maupun eksternal agar harga yang ditawarkan mampu bersaing dengan perusahaan pesaing. Madaya coffee menawarkan harga pada produk minumana kopi siap minum berkisar 10.000-18.000 dan untuk produk kopi bubuk berkisar 100.000-250.000.

c. Tempat

Madaya coffee berlokasi di Jl. raya parung Bogor KM 42 jampang, kemang, Bogor 16310. Letak madaya coffee sangat strategis karena dekat dengan gedung kampus, rumah sakit serta padat keramaian masyarakat meskipun daerah tersebut padat dengan bisnis serupa. Menurut Resmiatini dan Imanika (2020) tempat yang strategis dapat memberikan keuntungan bagi perusahaan karena lebih mudah dijangkau oleh pelanggan dan secara tidak langsung dapat menurunkan biaya pemasaran menjadi lebih rendah.

d. Promosi

Menurut Sudarto dan Rumita (2015) promosi merupakan salah satu fungsi dari pemasaran dalam rangka memperoleh pendapatan yang nantinya digunakan untuk membayar segala biaya yang telah dikeluarkan perusahaan sekaligus mendatangkan keuntungan bagi perusahaan. Dalam penerapannya madaya coffee mempromosikan produk melalui promosi offline dan online dalam menjangkau konsumen. Promosi offline dilakukan dari mulut ke mulut sedangkan promosi online dilakukan dengan memanfaatkan media sosial seperti: Tiktok, instagram, serta promosi melalui website dan lain-lain.

e. Orang

Madaya coffee memiliki jumlah tenaga kerja sebanyak 7 orang yang terdiri dari *owner*, manajer, direktur keuangan, dan empat orang pekerja lapang. Setiap tenaga kerja baru yang masuk akan diberi pelatihan untuk diberikan pembekalan

IPB University Bogor Indonesia
Hak Cipta Dilindungi Undang-undang
1. Dilarang mengutip sebagian atau seluruh karya tulis ini tanpa mencantumkan dan menyebutkan sumber :
a. Pengutipan hanya untuk kepentingan pendidikan, penelitian, penulisan karya ilmiah, penyusunan laporan, penulisan kritik atau tinjauan suatu masalah
b. Pengutipan tidak merugikan kepentingan yang wajar IPB University.
2. Dilarang mengumumkan dan memperbanyak sebagian atau seluruh karya tulis ini dalam bentuk apapun tanpa izin IPB University.
Perpustakaan IPB University
Hak cipta milik IPB University
IPB University

berupa pengetahuan serta pengenalan terhadap peran dan tanggung jawab sesuai posisi/jabatan yang dimiliki.

f. Proses

Proses adalah kegiatan pengolahan bahan baku menjadi sebuah produk jadi yang memberikan nilai sehingga dapat dikonsumsi oleh para konsumen. Madaya coffee memiliki hasil produk kopi yang berkualitas karena menggunakan biji kopi pilihan yang kemudian diolah menggunakan mesin penggiling kopi.

Pelayanan yang dilakukan oleh madaya coffee yaitu konsumen dapat langsung mengunjungi kasir untuk memilih menu kopi yang tersedia, kemudian barista mencatat yang dipesan oleh konsumen, setelah itu konsumen dapat melakukan pembayaran dengan menggunakan cash, debit, gopay, atau ovo. Setelah melakukan proses tersebut konsumen menunggu dan di antar.

g. Bukti Fisik

Sarana fisik adalah bagian dari fasilitas penunjang suatu unit usaha dalam menjalankan usahanya. Madaya coffee memberikan fasilitas penunjang yang bersih dan nyaman untuk memberikan kepuasan bagi para konsumennya. Madaya coffee memiliki luas bangunan sekitar 150m dengan menyediakan ruangan outodoor. Madaya coffee dapat menampung kurang lebih sebanyak 25 pengunjung setiap harinya. Lahan parkir yang dimiliki Madaya coffee cukup luas karena para pengunjungnya mahasiswa dan orang yang mengunjungi rumah sakit yang letak gedungnya dekat dengan madaya coffee.

Berdasarkan analisis lingkungan internal, hasil identifikasi faktor kekuatan dan faktor kelemahan madaya coffee dapat dilihat pada Tabel 4.3.1.

Kekuatan	Kelemahan
Kegiatan promosi	Kapasitas tempat untuk pengunjung terbatas
Lokasi yang strategis dan mudah dijangkau	
Memberikan pelayanan yang ramah dan cepat	
Jenis kemasan produk minuman yang beragam	
harga terjangkau	

Tabel 4.3.1. Faktor kekuatan dan faktor kelemahan madaya coffee

4.3.2. Analisis Lingkungan Eksternal

Analisis lingkungan eksternal bertujuan untuk mengidentifikasi potensi peluang dan ancaman yang dihadapi madaya coffee. Analisis lingkungan eksternal terdiri dari dua bagian, yaitu lingkungan mikro (industri) dan lingkungan makro.

a. Lingkungan Makro

1) Faktor Ekonomi

Kinerja sebuah bisnis sangat dipengaruhi oleh kondisi ekonomi suatu negara. Faktor pandemi covid-19 sangat mempengaruhi kondisi ekonomi

IPB University Bogor Indonesia
@Hak cipta milik IPB University
Hak Cipta Dilindungi Undang-undang
1. Dilarang mengutip sebagian atau seluruh karya tulis ini tanpa mencantumkan dan menyebutkan sumber :
a. Pengutipan hanya untuk kepentingan pendidikan, penelitian, penulisan karya ilmiah, penyusunan laporan, penulisan kritik atau tinjauan suatu masalah
b. Pengutipan tidak merugikan kepentingan yang wajar IPB University.
2. Dilarang mengumumkan dan memperbanyak sebagian atau seluruh karya tulis ini dalam bentuk apapun tanpa izin IPB University.
Perpustakaan IPB University
IPB University

negara-negara didunia termasuk Indonesia. Hal tersebut berdampak pada *coffeeshop* yang ada di Kabupaten Bogor. Namun, kondisi tersebut dapat diatasi oleh pemerintah sehingga membuat kondisi ekonomi Indonesia cukup stabil. Sehingga madaya coffee dapat mengatasi faktor tersebut dan usai pandemi covid-19 pun madaya coffee berbenah dengan inovasi dan strategi baru untuk mengatasi persaingan *coffeeshop* di Kabupaten Bogor.

2) politik, pemerintah, dan hukum

Suatu bisnis di suatu wilayah dipengaruhi oleh beberapa faktor, diantaranya kondisi politik, pemerintah dan hukum. Faktor-faktor tersebut dapat berpengaruh positif maupun negatif dalam melakukan kegiatan usaha. Kabupaten Bogor memiliki kondisi politik yang cukup stabil. Kondisi keamanan dan lingkungkan Kabupaten Bogor yang kondusif mendorong para pelaku usaha dalam mengembangkan usahanya.

3) sosial, budaya, demografi, dan lingkungan

Perkembangan zaman dalam era globalisasi telah mengubah kondisi sosial, gaya hidup, sikap, dan budaya tradisional masyarakat. Perubahan gaya hidup ini berdampak pada permintaan produk madaya coffee, karena masyarakat semakin konsumtif dalam mengonsumsi kopi. Fenomena ini juga mempengaruhi budaya minum kopi di Madaya Coffee, yang kini menjadi tren di kalangan berbagai generasi, dari muda hingga orang tua. Mereka sering menghabiskan waktu santai di kedai kopi untuk bersosialisasi atau mengerjakan pekerjaan.

Madaya coffee memiliki keuntungan lokasi strategis di area pusat bisnis, dekat dengan kampus dan rumah sakit yang sering digunakan sebagai tempat usaha. Keberadaan di lokasi ini membuatnya ramai dengan aktivitas masyarakat, yang memudahkan akses bagi pelanggan untuk mengunjungi kedai kopi tersebut.

Dengan demikian, madaya coffee dapat memanfaatkan peluang ini untuk lebih efektif dalam memasarkan produknya, menjadi bagian dari gaya hidup urban yang sedang berkembang, dan meningkatkan daya tarik bagi pengunjung dari berbagai kalangan.

4) Kekuatan Teknologi

Perkembangan zaman telah membawa dampak positif pada madaya coffee melalui penggunaan teknologi modern. Dalam operasinya, mereka menggunakan peralatan seperti mesin grinder, mesin espresso, mesin kasir, dan sistem pembayaran tanpa uang tunai, yang semuanya mempermudah proses bisnis mereka. Madaya coffee juga menempatkan kepentingan kenyamanan konsumen di depan dengan menyediakan fasilitas seperti *wi-fi*, stop kontak, dan *CCTV* di tempat mereka.

Selain itu, Madaya Coffee memanfaatkan kemajuan teknologi informasi, terutama internet dan media sosial yang populer seperti TikTok dan Instagram, sebagai alat untuk mempromosikan bisnis mereka. Mereka juga memanfaatkan aplikasi *Google Maps* dan *Waze* untuk membantu konsumen menemukan lokasi mereka dengan mudah menggunakan fitur GPS.

IPB University — Bogor Indonesia —
@Hak cipta milik IPB University
Hak Cipta Dilindungi Undang-undang
1. Dilarang mengutip sebagian atau seluruh karya tulis ini tanpa mencantumkan dan menyebutkan sumber :
a. Pengutipan hanya untuk kepentingan pendidikan, penelitian, penulisan karya ilmiah, penyusunan laporan, penulisan kritik atau tinjauan suatu masalah
b. Pengutipan tidak merugikan kepentingan yang wajar IPB University.
2. Dilarang mengumumkan dan memperbanyak sebagian atau seluruh karya tulis ini dalam bentuk apapun tanpa izin IPB University.
IPB University
Perpustakaan IPB University

Secara keseluruhan, integrasi teknologi modern ini tidak hanya meningkatkan efisiensi madaya coffee dalam menjalankan operasionalnya, tetapi juga memperluas cakupan pasar dan memperkuat branding mereka di kalangan masyarakat.

b. Lingkungan Mikro

1. Perusahaan

Madaya coffee memiliki struktur organisasi yang simpel dengan tiga peran utama: owner, barista, dan kasir. Owner tidak hanya sebagai pemilik tetapi juga mengelola seluruh operasional madaya coffee. Tugas barista adalah mempersiapkan dan menyajikan kopi kepada pelanggan, sementara kasir bertanggung jawab atas pembayaran dan pencatatan transaksi.

Owner madaya coffee bertanggung jawab atas perencanaan dan pengelolaan perusahaan, termasuk mengatur anggaran biaya, perencanaan produksi, dan pengembangan bisnis. Pengorganisasian ini dirancang untuk meningkatkan produktivitas dan efisiensi perusahaan dengan memanfaatkan sumber daya yang ada secara optimal.

Hasil wawancara dengan Madaya Coffee menunjukkan bahwa pengorganisasian mereka dinilai efektif karena sumber daya manusia mereka terkelola dengan baik.

a) keuangan

Sumber keuangan pada madaya coffee yaitu bersumber dari yayasan dompet dhuafah. Produk kopi yang dipasarkan disuplai dari petani kopi dampingan dompet dhuafah.

b) produksi dan operasi

Kegiatan produksi di suplay langsung dari para petani dampingan dompet dhuafah kemudian dioperasikan dan dipasarkan dalam bentuk kopi bubuk dan kopi siap minum. Dalam proses produksinya madaya coffee menggunakan berbagai macam mesin khususnya untuk minuman jenis kopi yaitu berupa, mesin espresso, mesin grinder, dan pour over. Alat tersbut sangat membantu madaya coffee dalam menjalankan proses produksinya.

c) sistem informasi

Berdasarkan hasil wawancara dengan *owner* madaya coffee hanya memiliki satu mesin kasir dan alat pembayaran cashless untuk proses transaksi yang dilakukan oleh konsumen madaya coffee. Penyampaian informasi madaya coffee dilakukan melalui media sosial yaitu instagram, toktok, whatsap dan lain-lain.

2. Persaingan perusahaan dalam industri

Peningkatan jumlah kedai kopi di kabupaten Bogor memberikan dampak persaingan usaha di bidang kedai kopi yang semakin tinggi. Tingkat persaingan yang tinggi menjadi ancaman bagi madaya coffee. Madaya coffee melakukan inovasi yaitu dekorasi yang unik dan menarik serta menu kopi yang lebih bervariasi. Dalam mengatasi persaingan tersebut.

3.Ancaman pendatang baru

Peningkatan permintaan pada kedai kopi mendorong para pengusaha baru untuk memasuki sektor pasar di bidang kedai kopi. Hambatan masuk ke

IPB University — Bogor Indonesia —
@Hak cipta milik IPB University
IPB University
Hak Cipta Dilindungi Undang-undang
1. Dilarang mengutip sebagian atau seluruh karya tulis ini tanpa mencantumkan dan menyebutkan sumber :
a. Pengutipan hanya untuk kepentingan pendidikan, penelitian, penulisan karya ilmiah, penyusunan laporan, penulisan kritik atau tinjauan suatu masalah
b. Pengutipan tidak merugikan kepentingan yang wajar IPB University.
2. Dilarang mengumumkan dan memperbanyak sebagian atau seluruh karya tulis ini dalam bentuk apapun tanpa izin IPB University.
Perpustakaan IPB University

dalam usaha ini cenderung rendah. Hal ini dapat dijadikan peluang bagi para pengusaha untuk mendirikan kedai kopi, terlihat dari peningkatan jumlah kedai kopi di Kota Bogor setiap tahunnya. Peningkatan jumlah kedai kopi pendatang baru ini dapat menjadi ancaman bagi Madaya coffee. Pihak Madaya coffee sadar akan ancaman tersebut sehingga madaya coffee perlu menjaga kualitas produknya serta loyalitas para konsumennya.

Analisis lingkungan eksternal bertujuan dalam mengidentifikasi eksternal perusahaan berupa peluang dan ancaman. Berdasarkan penjelasan analisis ling kungan jauh dan lingkungan industri dapatdirumuskannya faktor-faktor kunci lingkungan eksternal yang memengaruhi madaya coffee. Selain itu terdapat beberapa faktor-faktor kunci strategis eksternal dari madaya coffee yang dapat dilihat pada Tabel 4.3.2.

faktor eksternal

Peluang	Ancaman
Perubahan gaya hidup masyarakat	padatnya persaingan kedai kopi
Perkembangan teknologi dan penggunaan sosial media	Inovasi atau ide baru yang dimiliki oleh pesaing
Lokasi yang strategis dan mudah dijangkau	
Terjadi peningkatan terhadap minat masyarakat dalam mengonsumsi kopi	

Tabel 4.3.2 Faktor-faktor kunci lingkungan eksternal madaya coffee

4.4 Formulasi Alternatif - Tahap Masukan (*Input Stage*)

Terdapat tiga tahapan dalam menagalisis formulasi alternatif strategi pemasaran yaitu terdiri dari tahap masukan, tahap pencocokan, dan tahap keputusan. Tiga tahap tersebut digunakan dalam menentukan prioritas alternatif agar dapat mencapai tujuan perusahaan.

Tahap pertama dalam perumusan strategi merupakan tahap masukan. Pada tahap ini informasi penting dirangkum untuk perumusan strategi. Untuk mengetahui kelemahan dan kekuatan yang dimiliki perusahaan perlu dilakukan analisis lingkungan internal, dan mengetahui peluang dan ancaman yang dihadapi oleh perusahaan perlu dilakukan analisis lingkungan eksternal. Alat pengukuran tahap masukan dapat dilakukan dengan menganalisis lingkungan eksternal dan internal perusahaan, kemudian melakukan pembobotan dan peringkat menggunakan matriks EFE dan matriks IFE

a. Analisis Matriks IFE

Besarnya pengaruh dari faktor-faktor internal pada madaya coffee dapat diukur dengan menggunakan Matriks IFE. Penggunaan matriks tersebut karena dapat mengevaluasi kekuatan dan kelemahan yang dimiliki madaya coffee. Pairwise comparison faktor internal yang meliputi kekuatan serta kelemahan perusahaan yang digunakan dalam Matriks IFE. Penggunaan pembobotan ini dengan melakukan perbandingan antar faktor- faktor internal satu sama lain. Hasil analisis ini menyimpulkan terdapat enam kekuatan dan satu kelemahan yang dimiliki madaya coffee yang merupakan faktor kunci lingkungan strategis yang dimiliki madaya coffee. Perhitungan pada matriks IFE dengan cara mengalikan rata-rata bobot dan rata-rata rating yang dikumpulkan dari responden owner dan manajer madaya coffee. Terdapat beberapa

IPB University Bogor Indonesia
@Hak cipta milik IPB University
Hak Cipta Dilindungi Undang-undang
1. Dilarang mengutip sebagian atau seluruh karya tulis ini tanpa mencantumkan dan menyebutkan sumber :
a. Pengutipan hanya untuk kepentingan pendidikan, penelitian, penulisan karya ilmiah, penyusunan laporan, penulisan kritik atau tinjauan suatu masalah
b. Pengutipan tidak merugikan kepentingan yang wajar IPB University.
2. Dilarang mengumumkan dan memperbanyak sebagian atau seluruh karya tulis ini dalam bentuk apapun tanpa izin IPB University.
IPB University
Perpustakaan IPB University

kesimpulan yang menggambarkan kondisi internal perusahaan yang didapat dari hasil matriks IFE. Kesimpulan tersebut terdapat pada Tabel 4.4.

Faktor Strategis Internal	Rata – Rata Bobot	Rata – Rata Rating	Skor (Bobot x Rating)
kekuatan			
Menu kopi bervariasi	0,3	0,4	0,12
Kegiatan promosi	0,2	0,4	0,08
Lokasi yang strategis dan mudah dijangkau	0,2	0,4	0,08
Memberikan pelayanan yang ramah dan cepat	0,3	0,4	0,12
Jenis kemasan produk minuman yang beragam	0,3	0,3	0,09
harga terjangkau	0,1	0,3	0,03
Kelemahan			
Kapasitas tempat untuk pengunjung terbatas	0,3	0,2	0,06
Total skor bobot internal			0,58

Tabel 4.4 Hasil analisis matriks IFE madaya coffee

Tabel 4.4 madaya coffee menonjol dengan berbagai faktor kekuatan utama seperti variasi menu kopi yang luas, pelayanan ramah dan efisien, serta berbagai jenis kemasan produk yang beragam. Fasilitas umum dan penunjang yang lengkap juga memberikan nilai rating tinggi bagi Madaya Coffee, mencerminkan pengaruh yang signifikan. Kedai kopi ini dikenal memberikan kenyamanan dan kebersihan yang baik, menjaga loyalitas konsumennya sebagai keunggulan utama.

Di sisi lain, kelemahan utama madaya coffee terletak pada kapasitas tempat yang terbatas dan harga kopi yang belum optimal. Namun, meskipun demikian, total skor bobot pada matriks IFE menunjukkan bahwa madaya coffee memiliki posisi internal yang cukup baik, dan mereka mampu mengatasi kelemahan ini dengan memanfaatkan kekuatan-kekuatan yang dimiliki.

b. Analisis matriks EFE

Untuk mengevaluasi ancaman dan peluang digunakan Matriks EFE. Hal tersebut dilakukan karena dapat mengukur besarnya pengaruh eksternal yang dihadapi oleh madaya coffee. Analisis matriks EFE juga dilakukan dengan menggunakan pairwise comparison faktor eksternal yang meliputi peluang dan ancaman pada madaya coffee. Pembobotan ini dengan melakukan perbandingan antar faktor eksternal yang ada satu sama lain. Hasil matriks EFE ini menujukkan terdapat empat peluang dan dua ancaman yang dihadapi oleh madaya coffee. Hasil tersebut menjadi faktor kunci lingkungan

IPB University — Bogor Indonesia —
Hak Cipta Dilindungi Undang-undang
1. Dilarang mengutip sebagian atau seluruh karya tulis ini tanpa mencantumkan dan menyebutkan sumber :
a. Pengutipan hanya untuk kepentingan pendidikan, penelitian, penulisan karya ilmiah, penyusunan laporan, penulisan kritik atau tinjauan suatu masalah
b. Pengutipan tidak merugikan kepentingan yang wajar IPB University.
2. Dilarang mengumumkan dan memperbanyak sebagian atau seluruh karya tulis ini dalam bentuk apapun tanpa izin IPB University.
@Hak cipta milik IPB University
IPB University
Perpustakaan IPB University

eksternal yang strategis dan dapat digunakan madaya coffee dalam mengembangkan usahanya. Perhitungan pada matriks EFE dengan cara mengalikan rata-rata bobot dan rata-rata rating yand dikumpulkan dari tiga responden owner dan manajer madaya coffee. Terdapat beberapa kesimpulan yang menggambarkan kondisi internal perusahaan yang didapat dari hasil matriks IFE (Internal Factor Evaluation). Kesimpulan tersebut terdapat pada Tabel 4.5.

Faktor Strategis Internal	Rata – Rata Bobot	Rata – Rata Rating	Skor (Bobot x Rating)
Peluang			
Perubahan gaya hidup masyarakat	0,3	0,4	0,12
Perkembangan teknologi dan penggunaan sosial media	0,3	0,4	0,12
Lokasi yang strategis dan mudah dijangkau	0,2	0,3	0,06
Terjadi peningkatan terhadap minat masyarakat dalam mengonsumsi kopi	0,3	0,4	0,12
Ancaman			
padatnya persaingan kedai kopi	0,2	0,3	0,06
Total skor bobot internal			0,54

Tabel 4.5 Hasil analisis matriks EFE madaya coffee

Tabel 4.5 madaya coffee memiliki peluang utama yang signifikan, termasuk perubahan gaya hidup masyarakat, perkembangan teknologi dan penggunaan sosial media, serta peningkatan minat masyarakat terhadap konsumsi kopi. Faktor-faktor ini diberi bobot 0,3 dan memiliki nilai rating 0,4, menunjukkan pengaruh yang tinggi terhadap Madaya Coffee.

Di sisi lain, madaya coffee juga menghadapi ancaman utama seperti persaingan ketat dari kedai kopi lainnya dan inovasi dari pesaing. Bobot untuk faktor ancaman ini adalah 0,2 dengan nilai rating 0,3, menunjukkan dampak yang signifikan terhadap bisnis Madaya Coffee. Hal ini disebabkan oleh kehadiran banyak bisnis serupa di Kabupaten Bogor yang menawarkan produk dan suasana yang unik, menjadi ancaman bagi Madaya Coffee.

Secara keseluruhan, total skor bobot dalam matriks EFE adalah 0,54, menunjukkan bahwa Madaya Coffee berada dalam proses untuk merespons peluang dan ancaman yang dihadapi.

IPB University — Bogor Indonesia —
Hak Cipta Dilindungi Undang-undang
1. Dilarang mengutip sebagian atau seluruh karya tulis ini tanpa mencantumkan dan menyebutkan sumber :
a. Pengutipan hanya untuk kepentingan pendidikan, penelitian, penulisan karya ilmiah, penyusunan laporan, penulisan kritik atau tinjauan suatu masalah
b. Pengutipan tidak merugikan kepentingan yang wajar IPB University.
2. Dilarang mengumumkan dan memperbanyak sebagian atau seluruh karya tulis ini dalam bentuk apapun tanpa izin IPB University.
@Hak cipta milik IPB University
IPB University
Perpustakaan IPB University

4.5 Tahap Pencocokan (Matching Stage)

Dalam mencocokkan kekuatan dan kelemahan dari internal dengan peluang dan ancaman dari eksternal dibutuhkannya tahap pencocokan untuk merumuskan strategi perusahaan yang tepat. Alat analisis yang digunakan oleh Kopipayu dalam tahap pencocokan yaitu matriks IE (Internal-External) danmatriks SWOT (Strength-Weakness-Opportunity-Threat).

a. Matriks IE (Internal-External)

Matriks IE yaitu matriks yang mencakup dari sembilan sel yang digunakan untuk memberikan informasi mengenai posisi strategi alternatif madaya coffee. Total yang berasal dari matriks IFE diletakan pada sumbu horizontal matriks IE, sedangkan matriks EFE diletakan pada sumbu vertikal matriks IE. Kemudian akan diperoleh titik temu yang berasal dari matriks EFE dan IFE yang akan menunjukkan posisi madaya coffee. Terdapat tiga posisi sel utama perusahaan pada matriks IE yaitu, grow and build, hold and maintain, dan harvest or divest. Total nilai skor madaya coffee pada matriks IFE sebesar 0,58 dan total skor pada matriks EFE sebesar 0,54. Maka posisi strategis madaya coffee dapat dilihat pada Tabel 4.6.

Skor Bobot Total EFE	Kuat (3.0-4.0)	Sedang (2.0-2.99)	Lemah (1.0-1.99)
Tinggi (3.0-4.0)	I (*Grow and Build*)	II (*Grow and Build*)	III (*Hold and Maintain*)
Sedang (2.0-2.99)	IV (*Grow and Build*)	V (*Hold and Maintain*)	VI (*Harvest or Divest*)
Rendah (1.0-1.99)	VII (*Hold and Maintain*)	VIII (*Harvest or Divest*)	IX (*Harvest or Divest*)

Tabel 4.6 Hasil Matriks IE madaya coffee

Tabel 4.6 Berdasarkan analisis matriks IE, madaya coffee berada pada posisi strategi "hold and maintain", yang berarti fokus utama mereka adalah untuk menjaga dan mempertahankan posisi saat ini. Dalam konteks ini, madaya coffee dapat mengadopsi dua strategi utama, yaitu penetrasi pasar dan pengembangan produk.

Penetrasi pasar adalah upaya untuk meningkatkan dan memperluas pangsa pasar madaya coffee dengan meningkatkan aktivitas promosi mereka. Ini termasuk meningkatkan visibilitas merek dan menarik lebih banyak pelanggan baru ke kedai mereka.

Di sisi lain, strategi pengembangan produk melibatkan inovasi untuk meningkatkan kualitas produk mereka. Madaya coffee dapat mengembangkan variasi baru dalam menu mereka dan meningkatkan standar kualitas produk tanpa mengorbankan karakteristik rasa khas yang telah dikenal oleh para konsumen mereka. Tujuan dari strategi ini adalah untuk menjaga loyalitas pelanggan yang sudah ada sambil menarik minat konsumen baru.

IPB University Bogor Indonesia
Hak Cipta Dilindungi Undang-undang
1. Dilarang mengutip sebagian atau seluruh karya tulis ini tanpa mencantumkan dan menyebutkan sumber :
a. Pengutipan hanya untuk kepentingan pendidikan, penelitian, penulisan karya ilmiah, penyusunan laporan, penulisan kritik atau tinjauan suatu masalah
b. Pengutipan tidak merugikan kepentingan yang wajar IPB University.
2. Dilarang mengumumkan dan memperbanyak sebagian atau seluruh karya tulis ini dalam bentuk apapun tanpa izin IPB University.
© Hak cipta milik IPB University
IPB University
Perpustakaan IPB University

Dengan menerapkan strategi ini, madaya coffee diharapkan dapat memperkuat posisi mereka di pasar dan menghadapi persaingan yang semakin ketat di industri kedai kopi.

b. Analisis Matriks SWOT

Setelah mengetahui posisi madaya coffee pada matriks IE, tahap selanjutnya adalah melakukan analisis menggunakan matriks SWOT. Matriks SWOT merupakan alat analasisi pada tahap pencocokan yang digunakan untuk mengembangkan empat jenis strategi. Strategi pertama yaitu strategi SO, pada strategi tersebut memanfaatkan kekuatan internal perusahaan untuk memperoleh keuntungan dari peluang eksternal yang ada. Strategi kedua yaitu strategi WO, yang mana pada strategi ini bertujuan untuk memperbaiki kelemahan perusahaan dengan cara memanfaatkan peluang yang ada. Strategi ketiga meupakan strategi ST, strategi ini bertujuan untuk memanfatkan kekuatan perusahaan untuk mengurangi dampak dari ancaman eksternal. Strategi keempat yaitu strategi WT, strategi ini merupakan strategi yang diarahkan untuk mengurangi kelemahan internal dan menghindari dari ancaman eksternal. Berdasarkan penjelasan di atas maka dihasilkan matriks SWOT yang dapat dilihat pada Tabel 4.7.

@Hak cipta milik IPB University
IPB University
IPB University — Bogor Indonesia —
Hak Cipta Dilindungi Undang-undang
1. Dilarang mengutip sebagian atau seluruh karya tulis ini tanpa mencantumkan dan menyebutkan sumber :
a. Pengutipan hanya untuk kepentingan pendidikan, penelitian, penulisan karya ilmiah, penyusunan laporan, penulisan kritik atau tinjauan suatu masalah
b. Pengutipan tidak merugikan kepentingan yang wajar IPB University.
2. Dilarang mengumumkan dan memperbanyak sebagian atau seluruh karya tulis ini dalam bentuk apapun tanpa izin IPB University.
Perpustakaan IPB University

INTERNAL EKSTERNAL	Kekuatan (S) 1.Kegiatan promosi 2.Lokasi yang strategis dan mudah dijangkau 3.Memberikan pelayanan yang ramah dan cepat 4.Jenis kemasan yang beragam	Kelemahan (W) 1. kapasitas untuk pengunjung terbatas
Peluang (O) 1.Perubahan gaya hidup masyarakat 2.Perkembangan teknologi dan penggunaan media sosial 3.Lokasi yang strategis dan mudah dijangkau 4.Terjadi peningkatan terhadap minat masyarakat dalam mengonsumsi kopi	Strategi S-O 1.Meningkatkan strategi pemasaran *online* dan *offline*. (S1, S2, O1, O2, O3, O4, O5) 2.Memperluas saluran distribusi Madaya coffee. (S1, S4, O1, O2,)	Strategi W-O 1.Meningkatkan kegiatan pemasaran dan promosi kepada masyarakat secara *online* dan *offline* (W1, O1, O,2, O4) 2.Menambah ruangan *Indoor* (W1, O1, O2, O3, O4)
Ancaman (T) 1.Bisnis serupa	Strategi S-T 1.Menjaga dan meningkatkan fasilitas serta pelayanan madaya coffee untuk mempertahankan loyalitas konsumen. (S1, S2, S3, S4, T1)	Strategi W-T 1.Memaksimalkan strategi pemasaran (W1, T1) 2.Menjaga dan meningkatkan fasilitas serta pelayanan (W1, T1)

IPB University
Bogor Indonesia
@Hak cipta milik IPB University
IPB University
Hak Cipta Dilindungi Undang-undang
1. Dilarang mengutip sebagian atau seluruh karya tulis ini tanpa mencantumkan dan menyebutkan sumber :
a. Pengutipan hanya untuk kepentingan pendidikan, penelitian, penulisan karya ilmiah, penyusunan laporan, penulisan kritik atau tinjauan suatu masalah
b. Pengutipan tidak merugikan kepentingan yang wajar IPB University.
2. Dilarang mengumumkan dan memperbanyak sebagian atau seluruh karya tulis ini dalam bentuk apapun tanpa izin IPB University.
Perpustakaan IPB University

		3.Menjaga loyalitas konsumen (W1, T1)

Tabel 4.7 Analisis matriks SWOT pada madaya coffee

(1) Strategi S-O (Strength-Opportunity)

Strategi SO bertujuan untuk maksimalkan peluang yang ada dengan memanfaatkan kekuatan internal perusahaan. Dalam matriks SWOT, madaya coffee mengidentifikasi dua strategi SO utama. Pertama, mereka akan meningkatkan kualitas dan variasi produk (S1, S2, S6) untuk merespons perubahan gaya hidup masyarakat (O1), peningkatan daya beli (O4), dan meningkatnya minat konsumen terhadap kopi (O5). Madaya Coffee akan menambah variasi menu minuman non-kopi yang lebih beragam serta meningkatkan kualitas produk tanpa mengubah ciri khas madaya coffee, untuk memenuhi kebutuhan konsumen dan meningkatkan daya saing mereka di pasar.

Strategi kedua adalah memperluas saluran distribusi madaya coffee (S1, S4) dengan mempertimbangkan perubahan gaya hidup masyarakat (O1), perkembangan teknologi dan penggunaan sosial media (O3), peningkatan daya beli (O4), dan meningkatnya minat konsumen terhadap kopi (O5). Dengan keberagaman menu makanan dan minuman (S1) serta lokasi yang strategis dan mudah dijangkau (S4), madaya coffee akan memanfaatkan peluang ini untuk mencapai pasar yang lebih luas dan meraih konsumen potensial baru.

Dengan menerapkan strategi ini, madaya coffee diharapkan dapat mengoptimalkan posisi mereka di pasar dan menghadapi persaingan yang semakin ketat dalam industri kedai kopi.

(2)Strategi S-T (Strength-Threats)

Strategi ST bertujuan untuk mengurangi dampak dari ancaman eksternal dengan memanfaatkan kekuatan internal perusahaan. Berdasarkan matriks SWOT, Madaya Coffee telah merumuskan strategi ST yang fokus pada menjaga dan meningkatkan fasilitas serta pelayanan mereka untuk mempertahankan loyalitas konsumen (S2, S3, S5, T1, T2, T3). Kehadiran banyak kedai kopi di kabupaten Bogor menjadikan madaya coffee menghadapi persaingan yang ketat. Strategi ini mencakup upaya untuk mempertahankan fasilitas dan pelayanan madaya coffee yang telah memberikan kenyamanan dan kepuasan kepada konsumen. Ini dapat dicapai dengan memastikan konsistensi dalam pelayanan yang ramah dan sigap serta menjaga harga yang terjangkau.

Madaya coffee juga dapat meningkatkan fasilitas dan pelayanannya dengan menyediakan kotak saran bagi konsumen untuk memberikan kritik dan saran. Ini dapat digunakan oleh madaya coffee untuk memperbaiki kelemahan mereka serta mempertahankan keunggulan yang dimiliki.

Dengan menerapkan strategi ini, madaya coffee diharapkan dapat mengurangi dampak ancaman dari persaingan yang intensif di pasar kedai kopi, sambil terus mempertahankan basis konsumen mereka dengan pelayanan dan fasilitas yang berkualitas.

(3) Strategi W-O (Weaknesses-Opportunity)

Strategi WO bertujuan untuk mengatasi kelemahan internal perusahaan dengan memanfaatkan peluang eksternal yang ada. Salah satu strategi WO yang dihasilkan dari analisis matriks SWOT adalah meningkatkan kegiatan pemasaran dan promosi secara

IPB University Bogor Indonesia
Hak Cipta Dilindungi Undang-undang
1. Dilarang mengutip sebagian atau seluruh karya tulis ini tanpa mencantumkan dan menyebutkan sumber :
a. Pengutipan hanya untuk kepentingan pendidikan, penelitian, penulisan karya ilmiah, penyusunan laporan, penulisan kritik atau tinjauan suatu masalah
b. Pengutipan tidak merugikan kepentingan yang wajar IPB University.
2. Dilarang mengumumkan dan memperbanyak sebagian atau seluruh karya tulis ini dalam bentuk apapun tanpa izin IPB University.
@Hak cipta milik IPB University
IPB University
Perpustakaan IPB University

online dan offline (W1, O1, O3, O4, O5). Menurut pihak madaya coffee, saat ini kegiatan pemasaran dan promosi mereka masih stabil, namun dengan meningkatnya jumlah pesaing, mereka perlu meningkatkan intensitas promosi untuk menarik perhatian konsumen. Madaya coffee dapat menggunakan media sosial seperti TikTok dan Instagram untuk memposting konten menarik, baik dalam bentuk snapgram maupun feeds. Selain itu, mereka juga dapat memanfaatkan iklan berbayar dan bekerja sama dengan influencer untuk mempromosikan produk mereka. Di samping promosi online, madaya coffee juga dapat melakukan promosi offline seperti memberikan diskon pada hari-hari tertentu atau menawarkan paket hemat kepada konsumen.

Strategi WO kedua yang dihasilkan dari matriks SWOT adalah melakukan penataan ulang ruangan untuk meningkatkan kenyamanan pengunjung (W2, O1, O2, O5). Berdasarkan survei, ada permintaan dari konsumen untuk menambah ruang indoor. Madaya coffee dapat merespons permintaan ini dengan menambahkan interior baru untuk menciptakan suasana yang segar. Tujuannya adalah agar madaya coffee tetap menarik dengan menyediakan lingkungan yang unik dan nyaman bagi pengunjung, sehingga dapat bersaing dengan kompetitor lainnya.

(4) Strategi W-T (Weaknesses-Threats)

Strategi WT adalah upaya untuk mengatasi kelemahan internal dan menghindari ancaman eksternal yang dihadapi oleh madaya coffee. Salah satu strategi WT yang diidentifikasi dari analisis matriks SWOT adalah peningkatan jumlah karyawan dan peningkatan kinerja manajerial perusahaan (W3, T1). Kurangnya sumber daya manusia (SDM) saat ini menjadi tantangan utama dalam menjalankan operasional secara efektif. Untuk mengatasi ini, Madaya Coffee dapat meningkatkan jumlah karyawan mereka, sehingga dapat meningkatkan kualitas layanan dan kondisi manajerial perusahaan.

4.6 Tahap Keputusan (Decision Stage)

a. QSPM (Quantitative Strategic Planning Matrix)

Tahap akhir dalam pengembangan strategi pemasaran melibatkan pengambilan keputusan dari beberapa alternatif strategi yang dihasilkan dari analisis SWOT. Madaya coffee memiliki empat pilihan strategi yang dievaluasi menggunakan Quantitative Strategic Planning Matrix (QSPM) untuk menentukan prioritas utama yang dapat diterapkan. Dalam proses ini, setiap strategi dinilai menggunakan Attractiveness Score (AS) yang dikalikan dengan bobot rata-rata dari faktor internal (IFE) dan eksternal (EFE), menghasilkan Total Attractiveness Score (TAS). Hasil TAS kemudian dijumlahkan untuk setiap strategi, menghasilkan Sum Total Attractiveness Score (STAS). Strategi dengan nilai STAS tertinggi akan menjadi prioritas utama yang direkomendasikan untuk madaya coffee. Hasil analisis matriks QSPM dapat dilihat pada Tabel 4.8.

Alternatif Strategi	STAS	Urutan Prioritas Strategi
Meningkatkan kegiatan pemasaran dan promosi kepada masyarakat secara *online* dan *offline*	0,4	I

IPB University Bogor Indonesia
Hak Cipta Dilindungi Undang-undang
1. Dilarang mengutip sebagian atau seluruh karya tulis ini tanpa mencantumkan dan menyebutkan sumber :
a. Pengutipan hanya untuk kepentingan pendidikan, penelitian, penulisan karya ilmiah, penyusunan laporan, penulisan kritik atau tinjauan suatu masalah
b. Pengutipan tidak merugikan kepentingan yang wajar IPB University.
2. Dilarang mengumumkan dan memperbanyak sebagian atau seluruh karya tulis ini dalam bentuk apapun tanpa izin IPB University.
Perpustakaan IPB University
@Hak cipta milik IPB University
IPB University

Menjaga dan meningkatkan fasilitas serta pelayanan	0,3	II
Penataan ulang ruangan untuk menambah kenyamanan pegunjung	0,2	III
Meningkatkan kualitas serta variasi produk	0,2	IV

Tabel 4.8 Urutan alternatif strategi madaya coffee

Berdasarkan hasil analisis matriks QSPM pada Tabel 6.8, strategi utama yang disarankan adalah meningkatkan kegiatan pemasaran dan promosi madaya coffee secara online maupun offline, yang mendapatkan nilai STAS tertinggi sebesar 0,4. Hal ini sangat relevan mengingat persaingan ketat dari perusahaan sejenis yang menawarkan produk serupa dengan suasana yang lebih menarik. Dengan lebih aktif dalam promosi, madaya coffee dapat menjangkau lebih banyak konsumen potensial.

Selain itu, strategi untuk meningkatkan dan mempertahankan fasilitas serta pelayanan madaya coffee juga krusial. Ini termasuk menyediakan fasilitas bagi konsumen untuk memberikan umpan balik, yang akan meningkatkan tingkat kepuasan dan loyalitas konsumen.

Secara keseluruhan, semua strategi alternatif yang telah dievaluasi di matriks QSPM ini memberikan manfaat jangka panjang bagi madaya coffee dalam mengembangkan usahanya ke depan.

IPB University
Bogor Indonesia
Hak Cipta Dilindungi Undang-undang
1. Dilarang mengutip sebagian atau seluruh karya tulis ini tanpa mencantumkan dan menyebutkan sumber :
a. Pengutipan hanya untuk kepentingan pendidikan, penelitian, penulisan karya ilmiah, penyusunan laporan, penulisan kritik atau tinjauan suatu masalah
b. Pengutipan tidak merugikan kepentingan yang wajar IPB University.
2. Dilarang mengumumkan dan memperbanyak sebagian atau seluruh karya tulis ini dalam bentuk apapun tanpa izin IPB University.
@Hak cipta milik IPB University
IPB University
Perpustakaan IPB University

V KESIMPULAN DAN SARAN

5.1 Kesimpulan

Berdasarkan hasil wawancara dengan pihak Madaya Coffee teridentifikasi strategi pemasaran yang diterapkan oleh Madaya Coffee. Strategi pemasaran yang diterapkan adalah strategi pemasaran online dengan memanfaatkan media sosial sebagai alat pemasaran yang efektif, memanfaatkan platform *e-commerce*, mengumpulkan data melalui Google, sedang strategi pemasaran *offline* tim sales, berpartisipasi dalam berbagai pameran kopi, melakukan pendekatan langsung ke komunitas dan kelompok, uji cita rasa, memberikan diskon, memperkenalkan profil rumah produksi, menyelenggarakan event khusus pada waktu-waktu tertentu untuk kampanye produk dan promosi.

Berdasarkan hasil analisis lingkungan usaha, matriks IFE, matriks EFE, matriks SWOT, matriks QSPM dapat identifikasi strategi pemasaran yang dianggap efektif dan dapat diterapkan oleh madaya coffee, adalah dengan meningkatkan kegiatan pemasaran dan promosi Madaya Coffee secara *online* maupun *offline*, hal ini sangat relevan mengingat persaingan ketat dari perusahaan sejenis yang menawarkan produk serupa dengan suasana yang lebih menarik. Dengan lebih aktif dalam promosi, madaya coffee dapat menjangkau lebih banyak konsumen potensial. Selain itu, strategi untuk meningkatkan dan mempertahankan fasilitas serta pelayanan madaya coffee juga krusial. Ini termasuk menyediakan fasilitas bagi konsumen untuk memberikan umpan balik, yang akan meningkatkan tingkat kepuasan dan loyalitas konsumen.

5.2 Saran.

Berdasarkan hasil penelitian ini dapat disarankan kepada Madaya Coffee adalah:

1. Berdasarkan hasil analisis matriks IE dapat disarankan bahwa perluh buat penetrasi pasar upaya untuk meningkatkan dan memperluas pangsa pasar madaya coffee dengan meningkatkan aktivitas promosi dan strategi pengembangan produk melibatkan inovasi untuk meningkatkan kualitas produk serta dapat mengembangkan variasi baru dalam menu untuk meningkatkan standar kualitas produk tanpa mengorbankan karakteristik rasa khas yang telah dikenal oleh para konsumen. Dengan menerapkan strategi ini, Madaya Coffee diharapkan dapat memperkuat posisi di pasar dalam menghadapi persaingan yang semakin ketatnya industri kedai kopi di Kabupaten Bogor.

2. Berdasarkan hasil analisis matriks QSPM dapat disarankan bahwa madaya coffee perluh meningkatkan kegiatan pemasaran dan promosi secara online maupun offline, yang mendapatkan nilai STAS tertinggi sebesar 0,4. Hal ini sangat relevan mengingat persaingan ketat dari perusahaan sejenis yang menawarkan produk serupa dengan suasana yang lebih menarik. Dengan lebih aktif dalam promosi, madaya coffee dapat menjangkau lebih banyak konsumen potensial. Selain itu, strategi untuk meningkatkan dan mempertahankan fasilitas serta pelayanan madaya coffee juga krusial. Ini termasuk menyediakan fasilitas bagi konsumen untuk memberikan umpan balik, yang akan meningkatkan tingkat kepuasan dan loyalitas konsumen. Secara keseluruhan, semua strategi alternatif yang telah dievaluasi di matriks QSPM ini memberikan manfaat jangka panjang bagi madaya coffee dalam mengembangkan usahanya ke depan.

IPB University Bogor Indonesia
Hak Cipta Dilindungi Undang-undang
1. Dilarang mengutip sebagian atau seluruh karya tulis ini tanpa mencantumkan dan menyebutkan sumber :
a. Pengutipan hanya untuk kepentingan pendidikan, penelitian, penulisan karya ilmiah, penyusunan laporan, penulisan kritik atau tinjauan suatu masalah
b. Pengutipan tidak merugikan kepentingan yang wajar IPB University.
2. Dilarang mengumumkan dan memperbanyak sebagian atau seluruh karya tulis ini dalam bentuk apapun tanpa izin IPB University.
@Hak cipta milik IPB University
IPB University
Perpustakaan IPB University

DAFTAR PUSTAKA

[BPS] Badan pusat statistik Indonesia. 2023. Indonesia menempati negara penghasil kopi terbesar ke-3 didunia. [diakses pada 22 Januari 2023]. https://www.bps.go.id/id/publication/2023/02/28/18018f9896f09f03580a614b/statistik-indonesia-2023.html

[Disparbud] Dinas Pariwisata dan Kebudayaan Kabupaten Bogor. 2021. Jumlah Cafe Berdasarkan Kabupaten/Kota di Jawa Barat. [diakses pada 25 Januari 2024]. https://opendata.jabarprov.go.id/id/dataset/jumlah-usaha-restoran-rumah-makan-dan-cafe-berdasarkan-kabupatenkota-di-jawa-barat

Arisanti P. 2021. Tren gaya hidup milenial, identitas sosial, dan desain coffee shop. Jurnal Manajemen Bisnis. 18(4): 579-590.

Herlyana E. 2012. Fenomena coffee shop sebagai gejala gaya hidup baru kaum muda. *Thaqafiyyat.* 13(1).

[Databoks] Data daerah penghasil terbesar di Indonesia. [diakses pada 29 Januari 2024]. https://databoks.katadata.co.id/datapublish/2024/03/01/10-provinsi-penghasil-kopi-terbesar-2023-mayoritas-dari-sumatera

[Data Indonesia,id] Volume Penjualan Kopi Siap Minum di Indonesia 2019-2023 [diakses Januari 2024]. https://dataindonesia.id/agribisnis-kehutanan/detail/penjualan-kopi-siap-minum-ri-diproyeksi-naik-4-pada-2023

[Opendatajabar] Volume penjualan kopi siap minum di kabupaten bogor https://opendata.jabarprov.go.id/id/dataset?q=volume%20penjualan%20kopi%20siap%20minum%20di%20bogor%202023&suggestion=on&currentpage=5

https://mochamadbadowi.com/news/matrik-ife-efe.html

Rangkuti. 2006. Strategi pemasaran menurut pandangan ahli. [diakses pada 20 Januari 2024]. https://www.kajianpustaka.com/2019/05/pengertian-jenis-dan-langkah-strategi-pemasaran.html

Candana DM. Afuan M. 2020. Analisis strategi pemasaran Cafe Dapoer Enha Sago Kabupaten Pesisir Selatan menggunakan matriks SWOT dan QSPM. *JMPIS*. 1(1):151–162. doi:10.38035/jmpis.v1i1.252.

[Kementan] Kementerian Pertanian. 2022. *Outlook* Komoditas Perkebunan Kopi. Jakarta: Pusat Data dan Sistem Infomrasi Pertanian Sekretariat Jenderal -Kementrian Pertanian Tahun 2022.

Kotler P, Armstrong G. 2008. *Prinsip-prinsip Pemasaran Edisi Ke-12 (Edisi Bahasa Indonesia)*. Ed ke-12. Maulana A, Barnadi D, Hardani W, editor. Jakarta: Penerbit Erlangga.

Firmansyah MA. 2018. Analisa strategi produk, harga, promosi dan tempat terhadap kepuasaan pelanggan warung giras di Surabaya. *Eksekutif.* 15(1).

Tania YA. 2021. Strategi pemasaran pada kedai kopikayi kota bogor. 18(1).

Jurnal pendidikan. Pengaruh kualitas produk dan harga terhadap loyalitas pelanggang di tokoh kopi bersaudara. [diakses Maret 2024]. https://pbsi-upr.id/index.php/atmosfer/article/view/896

Tuatul M, Yogiana M. 2017. Aplikasi Metode QSPM (Quantitative Strategic Planning Matrix) (Studi Kasus: Strategi Peningkatan Mutu Lulusan Program Studi Tata Boga).

Kotler P, Amstrong G. 2008. Prinsip-Prinsip Pemasaran. Edisi ke-12. Jilid 1. Jakarta: Erlangga.

IPB University — Bogor Indonesia —

Hak Cipta Dilindungi Undang-undang
1. Dilarang mengutip sebagian atau seluruh karya tulis ini tanpa mencantumkan dan menyebutkan sumber :
a. Pengutipan hanya untuk kepentingan pendidikan, penelitian, penulisan karya ilmiah, penyusunan laporan, penulisan kritik atau tinjauan suatu masalah
b. Pengutipan tidak merugikan kepentingan yang wajar IPB University.
2. Dilarang mengumumkan dan memperbanyak sebagian atau seluruh karya tulis ini dalam bentuk apapun tanpa izin IPB University.

@Hak cipta milik IPB University

IPBUniversity

Perpustakaan IPB University

Assauri S. 2013. Manajemen Pemasaran Dasar, Konsep dan Strategi. Jakarta(ID): PT Raja Grafindo Persada.
Kotler P. 2002. Manajemen Strategi. Edisi ke-1. Jakarta: PT. Prenhallindo.
Hunger, JD, Wheelen TL. 2003. Manajemen Strategis. Yogyakarta: Penerbit ANDI.
Sudarto A, Rumita R. 2015. Analisis pengaruh bauran pemasaran 7p terhadap keputusan pembelian konsumen (studi kasus PT. Pos Indonesia Kpc Surabaya Selatan). Journal of Applied Business Administration. 4:1–11.
unthe RCF. 2018. Analisis Kedekatan Bauran Pemasaran Jasa Terhadap Aneka Produk Jasa (Hotel, Bank, Sekolah, Ekspedisi, dan Restoran) [skripsi]. Bogor (ID): Institut Pertanian Bogor.
Hurriyati R. 2010. Bauran Pemasaran dan Loyalitas Konsumen. Bandung (ID): Alfabeta.
Kushwaha GS, Agrawal SR. 2015. An Indian customer surrounding 7P′ s of service marketing. Journal of Retailing and Consumer Services. 22:85–95.
Oesman Y. 2010. Sukses Mengelola Marketing Mix, CRM, Customer Value, dan Customer Dependency. Bandung (ID): Alfabeta.
Singh P, Harit K. 2015. A study of hospitality marketing mix with reference to indian hotel industry. Intercotinental Journal of Marketing Research Review. 3(12):14-23.
Putra A, Edy Y, Sunarti. 2015. Pengaruh bauran pemasaran jasa terhadap keputusan pembelian (survei pada pelanggan yang menggunakan jasa pengiriman di kantor pos besar Kota Malang). Jurnal Administrasi Bisnis. 1(1): 1-8.
David FR. 2011. Strategic Management: Concepts & Cases. Ed ke-13. New Jersey: Pearson Prentice Hall.
Widiyarini W, Hunusalela ZF. 2019. Perencanaan strategi pemasaran menggunakan analisis SWOT dan QSPM dalam upaya peningkatan penjualan PT Primavista Solusi. JABE (Journal of Applied Business and Economic). 5(4):384-397.

IPB University
Bogor Indonesia
Hak Cipta Dilindungi Undang-undang
1. Dilarang mengutip sebagian atau seluruh karya tulis ini tanpa mencantumkan dan menyebutkan sumber :
a. Pengutipan hanya untuk kepentingan pendidikan, penelitian, penulisan karya ilmiah, penyusunan laporan, penulisan kritik atau tinjauan suatu masalah
b. Pengutipan tidak merugikan kepentingan yang wajar IPB University.
2. Dilarang mengumumkan dan memperbanyak sebagian atau seluruh karya tulis ini dalam bentuk apapun tanpa izin IPB University.
@Hak cipta milik IPB University
IPB University
Perpustakaan IPB University

LAMPIRAN

IPB University
Bogor Indonesia
@Hak cipta milik IPB University
IPB University
Hak Cipta Dilindungi Undang-undang
1. Dilarang mengutip sebagian atau seluruh karya tulis ini tanpa mencantumkan dan menyebutkan sumber :
a. Pengutipan hanya untuk kepentingan pendidikan, penelitian, penulisan karya ilmiah, penyusunan laporan, penulisan kritik atau tinjauan suatu masalah
b. Pengutipan tidak merugikan kepentingan yang wajar IPB University.
2. Dilarang mengumumkan dan memperbanyak sebagian atau seluruh karya tulis ini dalam bentuk apapun tanpa izin IPB University.
Perpustakaan IPB University

Lampiran 1

Persebaran daerah penghasil kopi di Indonesia 2023

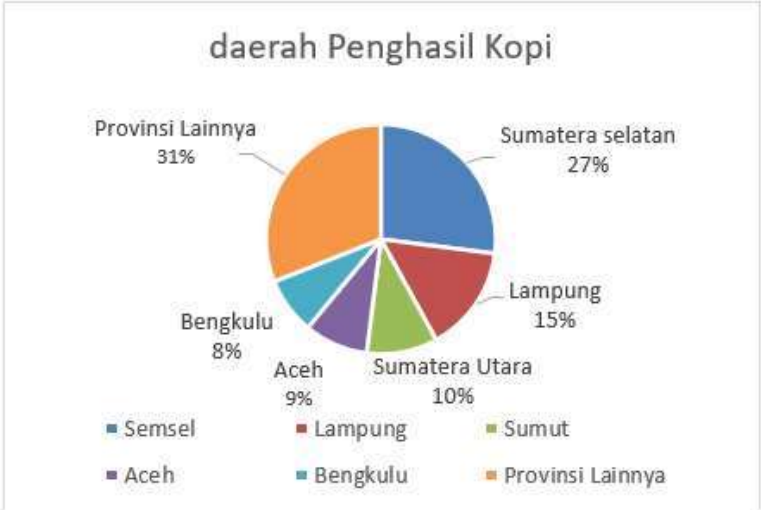

Lampiran 2

Volume penjualam kopi siap minum di Indonesia 2019-2023

IPB University
Bogor Indonesia
Hak Cipta Dilindungi Undang-undang
1. Dilarang mengutip sebagian atau seluruh karya tulis ini tanpa mencantumkan dan menyebutkan sumber :
a. Pengutipan hanya untuk kepentingan pendidikan, penelitian, penulisan karya ilmiah, penyusunan laporan, penulisan kritik atau tinjauan suatu masalah
b. Pengutipan tidak merugikan kepentingan yang wajar IPB University.
2. Dilarang mengumumkan dan memperbanyak sebagian atau seluruh karya tulis ini dalam bentuk apapun tanpa izin IPB University.
@Hak cipta milik IPB University
IPB University
Perpustakaan IPB University

Lampiran 3
Jumlah bisnis kopi di jawa barat 2017-2021

Lampiran 4
Gambar EFE

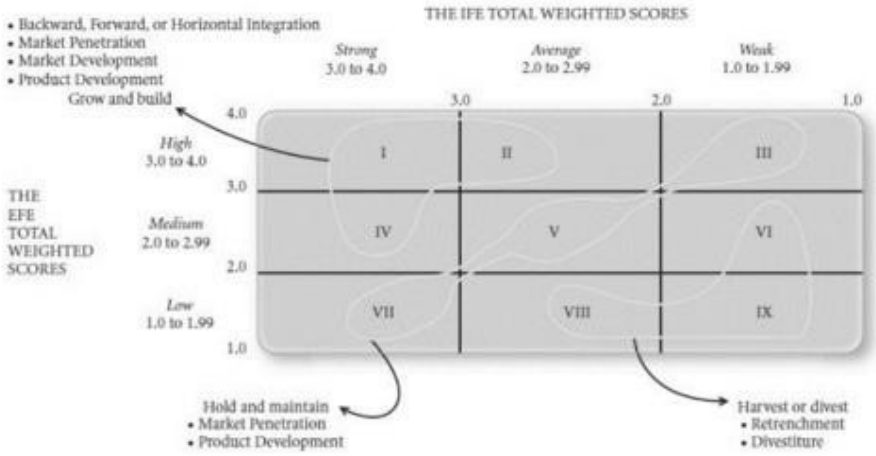

IPB University
Bogor Indonesia
@Hak cipta milik IPB University
IPB University
Hak Cipta Dilindungi Undang-undang
1. Dilarang mengutip sebagian atau seluruh karya tulis ini tanpa mencantumkan dan menyebutkan sumber :
a. Pengutipan hanya untuk kepentingan pendidikan, penelitian, penulisan karya ilmiah, penyusunan laporan, penulisan kritik atau tinjauan suatu masalah
b. Pengutipan tidak merugikan kepentingan yang wajar IPB University.
2. Dilarang mengumumkan dan memperbanyak sebagian atau seluruh karya tulis ini dalam bentuk apapun tanpa izin IPB University.
Perpustakaan IPB University

Lampiran 5
Kerangka pemikiran

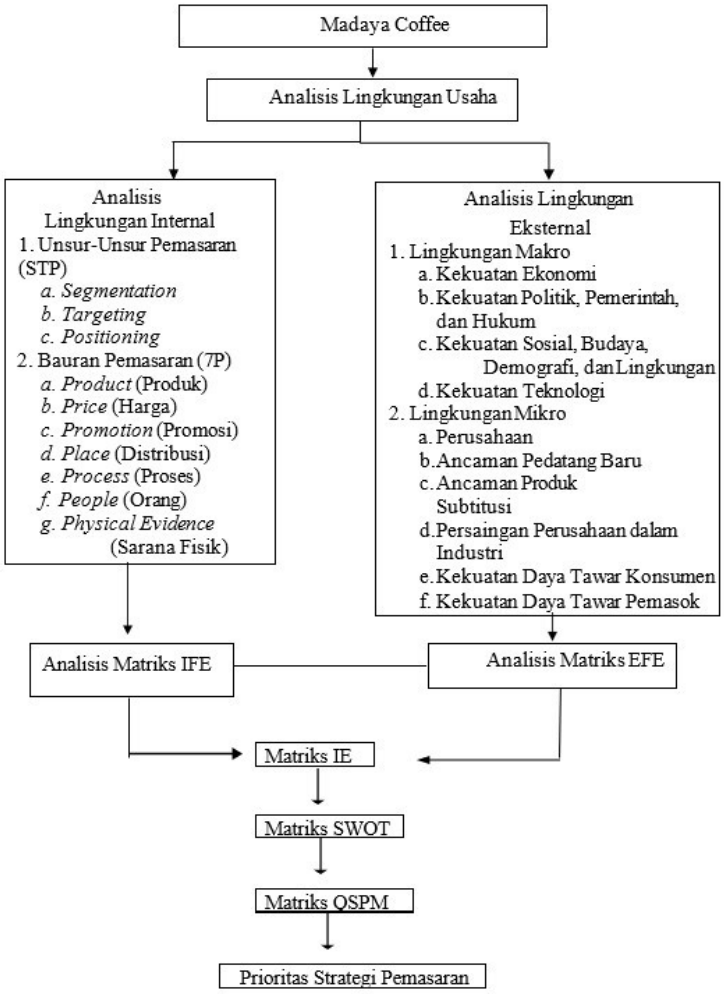

IPB University
Bogor Indonesia
@Hak cipta milik IPB University
IPB University
Hak Cipta Dilindungi Undang-undang
1. Dilarang mengutip sebagian atau seluruh karya tulis ini tanpa mencantumkan dan menyebutkan sumber :
a. Pengutipan hanya untuk kepentingan pendidikan, penelitian, penulisan karya ilmiah, penyusunan laporan, penulisan kritik atau tinjauan suatu masalah
b. Pengutipan tidak merugikan kepentingan yang wajar IPB University.
2. Dilarang mengumumkan dan memperbanyak sebagian atau seluruh karya tulis ini dalam bentuk apapun tanpa izin IPB University.
Perpustakaan IPB University

Lampiran 6
Penilaian bobot

$$ai = \frac{Xi}{\sum Xi}$$

ai = Bobot variabel ke-i
Xi = Nilai variabel ke-i
i = 1, 2, 3, ... , n
n = Jumlah variabel

Tabel 5. Penilaian Bobot Faktor Strategi Internal/Eksternal Perusahaan

Faktor Strategi Internal /Eksternal	A	B	C	…	Total	Bobot
A					X_i	
B						
C						
….						
Total					$\sum X_i$	

Lampiran 7
Matriks IFE dan Matriks EFE

Faktor Strategi Internal	Bobot (Xi)	*Rating* (Yi)	Skor Tertimbang (Xi.Yi)
Kekuatan			
-			
-			
Kelemahan			
-			
-			
Total	$\sum Xi = 1,0$		$\sum(Xi.Yi)$

Faktor Strategi Eksternal	Bobot (Xi)	*Rating* (Yi)	Skor Tertimbang (Xi.Yi)
Peluang			
-			
-			
-			
Ancaman			
-			
-			
-			
Total	$\sum Xi = 1,0$		$\sum(Xi.Yi)$

Sumber: David (2011)

IPB University
Bogor Indonesia
@Hak cipta milik IPB University
Hak Cipta Dilindungi Undang-undang
1. Dilarang mengutip sebagian atau seluruh karya tulis ini tanpa mencantumkan dan menyebutkan sumber :
a. Pengutipan hanya untuk kepentingan pendidikan, penelitian, penulisan karya ilmiah, penyusunan laporan, penulisan kritik atau tinjauan suatu masalah
b. Pengutipan tidak merugikan kepentingan yang wajar IPB University.
2. Dilarang mengumumkan dan memperbanyak sebagian atau seluruh karya tulis ini dalam bentuk apapun tanpa izin IPB University.
Perpustakaan IPB University

Lampiran 8
Matriks SWOT

Faktor Internal / Faktor Eksternal	Strength (S)	Weakness (W)
	1. ... 2. ... 3. ...	1. ... 2. ... 3. ...
Opportunities (O)	**Strategi S-O**	**Strategi W-O**
1. ... 2. ... 3. ...	1. ... 2. ... 3. ...	1. ... 2. ... 3. ...
Threats (T)	**Strategi S-T**	**Strategi W-T**
1. ... 2. ... 3. ...	1. ... 2. ... 3. ...	1. ... 2. ... 3. ...

Lampiran 9
Matriks QSPM

Faktor Kunci	Bobot	Alternatif Strategi					
		Strategi I		Strategi II		Strategi III	
		AS	TAS	AS	TAS	AS	TAS
Peluang							
-							
Ancaman							
-							
Kelemahan							
-							
Kekuatan							
-							
Total							

IPB University
Bogor Indonesia
Hak Cipta Dilindungi Undang-undang
1. Dilarang mengutip sebagian atau seluruh karya tulis ini tanpa mencantumkan dan menyebutkan sumber :
a. Pengutipan hanya untuk kepentingan pendidikan, penelitian, penulisan karya ilmiah, penyusunan laporan, penulisan kritik atau tinjauan suatu masalah
b. Pengutipan tidak merugikan kepentingan yang wajar IPB University.
2. Dilarang mengumumkan dan memperbanyak sebagian atau seluruh karya tulis ini dalam bentuk apapun tanpa izin IPB University.
@Hak cipta milik IPB University
IPB University
Perpustakaan IPB University

Lampiran 10
Struktur organisasi

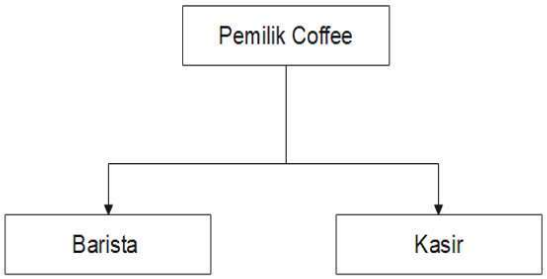

Lampiran 11
Perhitungan matriks IFE

Kekuatan	Kelemahan
Menu kopi bervariasi	Kapasitas tempat untuk pengunjung terbatas
Kegiatan promosi	
Lokasi yang strategis dan mudah dijangkau	
Memberikan pelayanan yang ramah dan cepat	
Jenis kemasan produk minuman yang beragam	
harga terjangkau	

Lampiran 12
Perhitungan matriks EFE

faktor eksternal

Peluang	Ancaman
Perubahan gaya hidup masyarakat	padatnya persaingan kedai kopi
Perkembangan teknologi dan penggunaan sosial media	Inovasi atau ide baru yang dimiliki oleh pesaing
Lokasi yang strategis dan mudah dijangkau	
Terjadi peningkatan terhadap minat masyarakat dalam mengonsumsi kopi	

IPB University
Bogor Indonesia
@Hak cipta milik IPB University
IPB University
Hak Cipta Dilindungi Undang-undang
1. Dilarang mengutip sebagian atau seluruh karya tulis ini tanpa mencantumkan dan menyebutkan sumber :
a. Pengutipan hanya untuk kepentingan pendidikan, penelitian, penulisan karya ilmiah, penyusunan laporan, penulisan kritik atau tinjauan suatu masalah
b. Pengutipan tidak merugikan kepentingan yang wajar IPB University.
2. Dilarang mengumumkan dan memperbanyak sebagian atau seluruh karya tulis ini dalam bentuk apapun tanpa izin IPB University.
Perpustakaan IPB University

Lampiran 13
Matriks IE

Faktor Strategis Internal	Rata – Rata Bobot	Rata – Rata Rating	Skor (Bobot x Rating)
kekuatan			
Menu kopi bervariasi	0,3	0,4	0,12
Kegiatan promosi	0,2	0,4	0,08
Lokasi yang strategis dan mudah dijangkau	0,2	0,4	0,08
Memberikan pelayanan yang ramah dan cepat	0,3	0,4	0,12
Jenis kemasan produk minuman yang beragam	0,3	0,3	0,09
harga terjangkau	0,1	0,3	0,03
Kelemahan			
Kapasitas tempat untuk pengunjung terbatas	0,3	0,2	0,06
Total skor bobot internal			0,58

Faktor Strategis Internal	Rata – Rata Bobot	Rata – Rata Rating	Skor (Bobot x Rating)
Peluang			
Perubahan gaya hidup masyarakat	0,3	0,4	0,12
Perkembangan teknologi dan penggunaan sosial media	0,3	0,4	0,12
Lokasi yang strategis dan mudah dijangkau	0,2	0,3	0,06
Terjadi peningkatan terhadap minat masyarakat dalam mengonsumsi kopi	0,3	0,4	0,12
Ancaman			
padatnya persaingan kedai kopi	0,2	0,3	0,06
Inovasi atau ide baru yang dimiliki oleh pesaing	0,2	0,3	0,06
Total skor bobot internal			0,54

Skor Bobot Total EFE	Kuat (3.0-4.0)	Sedang (2.0-2.99)	Lemah (1.0-1.99)
Tinggi (3.0-4.0)	I (*Grow and Build*)	II (*Grow and Build*)	III (*Hold and Maintain*)
Sedang (2.0-2.99)	IV (*Grow and Build*)	V (*Hold and Maintain*)	VI (*Harvest or Divest*)
Rendah (1.0-1.99)	VII (*Hold and Maintain*)	VIII (*Harvest or Divest*)	IX (*Harvest or Divest*)

IPB University — Bogor Indonesia —
@Hak cipta milik IPB University
IPB University
Hak Cipta Dilindungi Undang-undang
1. Dilarang mengutip sebagian atau seluruh karya tulis ini tanpa mencantumkan dan menyebutkan sumber :
a. Pengutipan hanya untuk kepentingan pendidikan, penelitian, penulisan karya ilmiah, penyusunan laporan, penulisan kritik atau tinjauan suatu masalah
b. Pengutipan tidak merugikan kepentingan yang wajar IPB University.
2. Dilarang mengumumkan dan memperbanyak sebagian atau seluruh karya tulis ini dalam bentuk apapun tanpa izin IPB University.
Perpustakaan IPB University

Lampiran 14 matriks SWOT

INTERNAL EKSTERNAL	Kekuatan (S) 1. Menu kopi yang bervariasi 2. kegiatan promosi 3.Lokasi yang strategis dan mudah dijangkau 4. Memberikan pelayanan yang ramah dan cepat 5. Jenis kemasan yang beragam	Kelemahan (W) 1. kapasitas untuk pengunjung terbatas
Peluang (O) 1. Perubahan gaya hidup masyarakat 2. perkembangan teknologi dan penggunaan media sosial 3. Lokasi yang strategis dan mudah dijangkau 4. Terjadi peningkatan terhadap minat masyarakat dalam mengonsumsi kopi	Strategi S-O 1. Meningkatkan kualitas serta variasi produk (S1, S2, S6, O1, O4, O5) 2. Memperluas saluran distribusi Madaya coffee. (S1, S4, O1, O2, O3, O4, O5)	Strategi W-O 1. Meningkatkan kegiatan pemasaran dan promosi kepada masyarakat secara *online* dan *offline* (W1, O1, O3, O4, O5) 2. Penataan ulang ruangan untuk menambah kenyamanan Konsumen (W2, O1, O2, O5)
Ancaman (T) 1. bisnis serupa 2. Inovasi atau ide baru yang dimiliki oleh pesaing	Strategi S-T 1. Menjaga dan meningkatkan fasilitas serta pelayanan madaya coffee untuk mempertahankan loyalitas konsumen. (S2, S3, S5, T1, T2, T3)	Strategi W-T 1. Menambah jumlah karyawan serta meningkatkan kinerja manajerial madaya coffee. (W3, T1)

Lampira 15 matriks QSPM

Alternatif Strategi	STAS	Urutan Prioritas Strategi
Meningkatkan kegiatan pemasaran dan promosi kepada masyarakat secara online dan offline	0,4	I
Menjaga dan meningkatkan fasilitas serta pelayanan	0,3	II
Penataan ulang ruangan untuk menambah kenyamanan pegunjung	0,2	III
Meningkatkan kualitas serta variasi produk	0,2	IV

IPB University
Bogor Indonesia
@Hak cipta milik IPB University
IPB University
Hak Cipta Dilindungi Undang-undang
1. Dilarang mengutip sebagian atau seluruh karya tulis ini tanpa mencantumkan dan menyebutkan sumber :
a. Pengutipan hanya untuk kepentingan pendidikan, penelitian, penulisan karya ilmiah, penyusunan laporan, penulisan kritik atau tinjauan suatu masalah
b. Pengutipan tidak merugikan kepentingan yang wajar IPB University.
2. Dilarang mengumumkan dan memperbanyak sebagian atau seluruh karya tulis ini dalam bentuk apapun tanpa izin IPB University.
Perpustakaan IPB University

Lampiran 16 Dokumentasi penelitian

RIWAYAT HIDUP

Penulis dilahirkan di kota Enarotali pada tanggal 1 Desember 2000 sebagai anak ke-5 dari pasangan bapak Silas Nawipa dan ibu Albertina Giyai Pendidikan sekolah menengah atas (SMA) ditempuh di sekolah SMA Kristen 1 Salatiga ,dan lulus pada tahun 2019. Pada tahun 2019, penulis diterima sebagai mahasiswa S1 Sekolah Bisnis di Program Studi Bisnis di IPB.

Selama mengikuti program perkulihaan S1, penulis aktif mengiluti organisasi kemahasiswaan dan kepanitiaan seperti: (Badan Eksekutif Mahasiswa “bem sb2020-2021, bem kampus 2021-2022, kepanitiaan di IDEANATION SB IPB 2022, ADVENTURE SB IPB 2022, SB VISIT dan lain-lain).

IPB University
Bogor Indonesia
@Hak cipta milik IPB University
IPB University
Hak Cipta Dilindungi Undang-undang
1. Dilarang mengutip sebagian atau seluruh karya tulis ini tanpa mencantumkan dan menyebutkan sumber :
a. Pengutipan hanya untuk kepentingan pendidikan, penelitian, penulisan karya ilmiah, penyusunan laporan, penulisan kritik atau tinjauan suatu masalah
b. Pengutipan tidak merugikan kepentingan yang wajar IPB University.
2. Dilarang mengumumkan dan memperbanyak sebagian atau seluruh karya tulis ini dalam bentuk apapun tanpa izin IPB University.
Perpustakaan IPB University

@Hak cipta milik IPB University

IPB University

IPB University
Bogor Indonesia

Hak Cipta Dilindungi Undang-undang
1. Dilarang mengutip sebagian atau seluruh karya tulis ini tanpa mencantumkan dan menyebutkan sumber :
   a. Pengutipan hanya untuk kepentingan pendidikan, penelitian, penulisan karya ilmiah, penyusunan laporan, penulisan kritik atau tinjauan suatu masalah
   b. Pengutipan tidak merugikan kepentingan yang wajar IPB University.
2. Dilarang mengumumkan dan memperbanyak sebagian atau seluruh karya tulis ini dalam bentuk apapun tanpa izin IPB University.

Perpustakaan IPB University