വാക്കും പ്രവൃത്തിയും
ഒന്നായി മാറിയ
വികസന കാലത്തിൻ
നേര്
വേരറ്റുപോകുന്ന
നന്മകൾ ചേർക്കുന്ന
നാടിന്റെ നേരായ
നേര്
നേര്
നേരുള്ള വികസനവുമായി മുന്നോട്ട്

മുഖ്യമന്ത്രിയുടെ സന്ദേശം

കാട്ടാക്കട നിയോജക മണ്ഡലത്തിൽ കഴിഞ്ഞ അഞ്ചുവർഷം നടപ്പിലാക്കിയ വികസനപ്രവർത്തനങ്ങളെ ആധാരമാക്കി നേര് എന്ന പേരിൽ ഒരു കൈപ്പുസ്തകം പുറത്തിറക്കുന്നു എന്നറിഞ്ഞതിൽ സന്തോഷം.

മണ്ണിനെയും ജലത്തെയും മനുഷ്യനെയും ഒരുപോലെ പരിഗണിച്ച കൊണ്ട് വികസനത്തിന്റെയും ക്ഷേമത്തിന്റെയും സന്തുലിതവും സമഗ്രവുമായ വികസന സങ്കല്പത്തിന് ജീവനേകേണ്ടവരാണ് ജനപ്രതിനിധികൾ. ജനകീയകൂട്ടായ്മയിലൂടെ അവ നേടിയെടുക്കുമ്പോഴാണ് വികസനത്തിന് കൂടുതൽ മിഴിവുണ്ടാകുന്നത്.

കാട്ടാക്കടയിൽ ഇക്കാലയളവിൽ ഏറ്റെടുത്തതും നടപ്പിലാക്കിയതുമായ പദ്ധതികളുടെ വിശദാംശങ്ങൾ ഉൾക്കൊള്ളുന്ന ഈ കൈപ്പുസ്തകം ജനോപകാരപ്രദമാകട്ടെ എന്ന് ആശംസിക്കുന്നു. എല്ലാ ഭാവുകങ്ങളും നേരുന്നു.

പിണറായി വിജയൻ
കേരള മുഖ്യമന്ത്രി

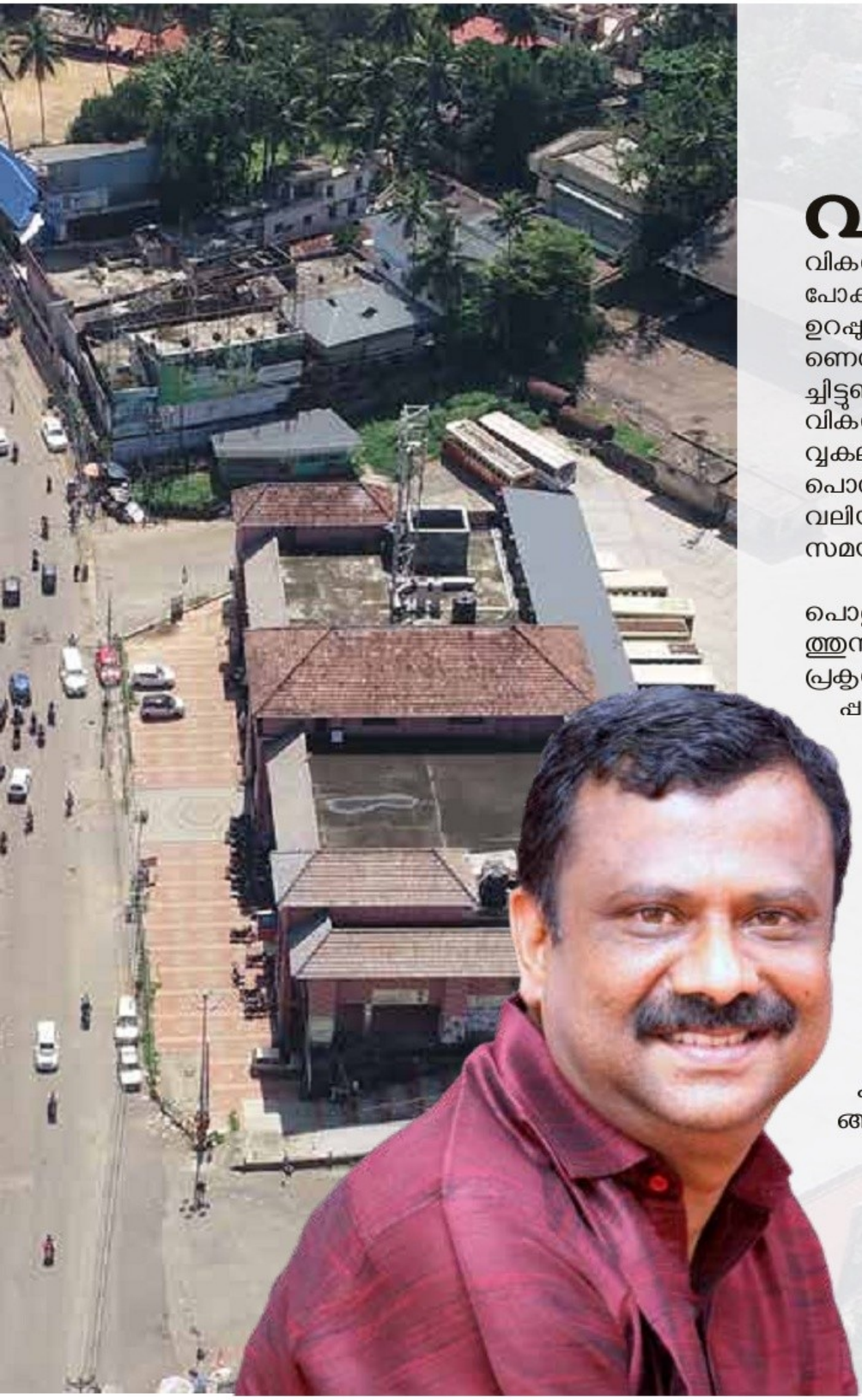

പരിസ്ഥിതി സുരക്ഷ ഉറപ്പാക്കിയും ദുർബല ജനവിഭാഗങ്ങൾക്ക് കരുത്ത് പകർന്നും സാമൂഹ്യനീതി ഉറപ്പാക്കിയുമൊക്കെ കാട്ടാക്കട നിയോജകമണ്ഡലത്തെ വികസനപാതയിലേക്ക് നയിച്ച അഞ്ചു വർഷങ്ങളാണ് കടന്നു പോകുന്നത്. ആസൂത്രണത്തിലും നടത്തിപ്പിലും ജനകീയ പങ്കാളിത്തം ഉറപ്പു വരുത്തി വികസനം എല്ലാമേഖലകളിലും എത്തുന്നതാണെന്ന് ഇക്കാലയളവിൽ ഉറപ്പ് വരുത്താൻ പരമാവധി ശ്രമിച്ചിട്ടുണ്ട്. പലതിനും തുടക്കം കുറിച്ചിട്ടേ ഉള്ളൂ .ചെയ്തതിനേക്കാൾ വികസനം വരാനിരിക്കുന്നതെ ഉള്ളൂ. വിളപ്പിൽശാലയിൽ സർവ്വകലാശാല, അഡ്വഞ്ചർ അക്കാദമി, മിനി ഇൻഫോപാർക്ക്, പൊന്നറ ശ്രീധർ സ്മാരക ഹാൾ, ടൗൺ വികസനം തുടങ്ങി വലിയ വികസനപ്രവർത്തനങ്ങൾക്ക് ആരംഭം കുറിച്ചിട്ടുണ്ട്. സമയബന്ധിതമായി തന്നെ അവയെല്ലാം പൂർത്തിയാക്കും.

പൊതുജനാരോഗ്യ-വിദ്യാഭ്യാസ സൗകര്യങ്ങൾ മെച്ചപ്പെടുത്തുന്നതിനും പരിസ്ഥിതി സുരക്ഷ ഉറപ്പാക്കി മണ്ണും ജലവും പ്രകൃതി വിഭവങ്ങളും സംരക്ഷിക്കുന്നതിനും സ്ത്രീസുരക്ഷ ഉറപ്പാക്കുന്നതിനും ഭവനരഹിതരും അഗതികളും ഇല്ലാത്ത നാടെന്ന സ്വപ്നം സാക്ഷാത്കരിക്കുന്നതിനുമുള്ള പദ്ധതികളാണ് നടപ്പിലാക്കിയത്. റോഡും പാലവും തുടങ്ങി അടിസ്ഥാന സൗകര്യ വികസനം നാടിന് അനുഭവേദ്യമാക്കാൻ സാധിച്ചുവെന്നതും അഭിമാനം പകരുന്ന കാര്യമാണ്. ഇങ്ങനെ നാടിന്റെ ദീർഘകാല വികസനവും അടിയന്തിരാവശ്യവും നിറവേറ്റാൻ നടത്തിയ പരിശ്രമങ്ങളുടെ അടയാളമാണ് ഈ കൈപ്പുസ്തകം.

വെറുതെ വാഗ്ദാനം തരികയല്ല, വാക്കു പറഞ്ഞതിനപ്പുറമുള്ള വികസനം ഉറപ്പാക്കുകയാണ്. അങ്ങനെ കാട്ടാക്കടയുടെ വികസന ചരിത്രത്തിൽ നാഴികക്കല്ലായി മാറുമെന്നു പ്രതീക്ഷിക്കുന്ന വികസന നേട്ടങ്ങളുടെ ഈ നേർരേഖ നിങ്ങൾക്കായി സമർപ്പിക്കുന്നു.

സ്നേഹത്തോടെ

ഐ ബി സതീഷ്

അബ്ദുൾകലാം ശാസ്ത്ര സാങ്കേതിക സർവ്വകലാശാലയുടെ ആസ്ഥാനം കാട്ടാക്കടയിൽ

നാട് മാറുന്നു
സർവ്വകലാശാലയ്ക്കൊപ്പം

സർവ്വകലാശാലയ്ക്കുള്ള എല്ലാ സൗകര്യങ്ങളും ഉൾക്കൊള്ളിക്കാൻ കഴിയുന്ന ഏറ്റവും അനുയോജ്യമായ ഭൂമിയാണ് നിർദ്ദിഷ്ട പദ്ധതി പ്രദേശം.

കാട്ടാക്കട നിയോജകമണ്ഡലത്തിന്റെ വിദ്യാഭ്യാസ രംഗത്തെ വികസന ചരിത്രം മാറ്റിയെഴുതാൻ വിളപ്പിൽശാലയിൽ എ.പി.ജെ. അബ്ദുൽ കലാം സാങ്കേതിക സർവകലാശാലയുടെ ആസ്ഥാനം ഒരുങ്ങുന്നു.

2014-ൽ സ്ഥാപിച്ചതും ഇപ്പോൾ തിരുവനന്തപുരത്തെ കോളേജ് ഓഫ് എഞ്ചിനീയറിംഗ് (സിഇടി) ക്യാമ്പസിനുള്ളിൽ പ്രവർത്തിക്കുന്നതും ശാസ്ത്ര സാങ്കേതിക വിദ്യാഭ്യാസ രംഗത്തെ വിദ്യാർഥികളുടെ പ്രതീക്ഷയുമായ സർവ്വകലാശാലയുടെ ആസ്ഥാനമാണ് കാട്ടാക്കടയിൽ എത്തുന്നത്.

വിളപ്പിൽശാലയിലെ നെടുങ്കുഴി-ഇടമല റോഡിലെ 100 ഏക്കറോളം ഭൂമിയാണ് സർവ്വകലാശാലാ ആസ്ഥാനത്തിനായി കണ്ടെത്തിയിട്ടുള്ളത്. ഭൂമി ഏറ്റെടുക്കുന്നതിനും ആസ്ഥാന മന്ദിരം

സാധ്യമാകുന്നത് നാടിന്റെ മുഖച്ഛായ മാറ്റുന്ന സ്വപ്ന പദ്ധതി

സ്ഥാപിക്കുന്നതിനുമുള്ള നടപടികൾ ദ്രുതഗതിയിൽ പുരോഗമിക്കുകയാണ്. പദ്ധതി പൂർത്തിയാകുന്നതോടെ ഈ മേഖലയിലെ ഏറ്റവും വലിയ വിദ്യാഭ്യാസ കേന്ദ്രമായി വിളപ്പിൽശാല മാറും. സർവ്വകലാശാലയ്ക്ക് സ്വതന്ത്രമായ ക്യാമ്പസും കേരളത്തിലുടനീളമുള്ള 143 എഞ്ചിനീയറിംഗ് കോളേജുകളുമായി ബന്ധപ്പെട്ട പ്രവർത്തനങ്ങളുടെ ഏകോപനവുമാണ് ഈ ആസ്ഥാനത്ത് ഉണ്ടാവുക.

ആധുനികയുഗത്തിലെ ശാസ്ത്രപുരോഗതി ഗവേഷണാധിഷ്ഠിത നവീകരണങ്ങളോടു കൂടിയ ഇന്റർ ഡിസിപ്ലിനറി സാങ്കേതിക വിദ്യകളിൽ അധിഷ്ഠിതമായതിനാൽ നിർദ്ദിഷ്ട ക്യാമ്പസിൽ വിവിധ വകുപ്പുകളുടെ റിസർച്ച് ഡിപ്പാർട്ടുമെന്റുകളും ഉണ്ടാകും. അതിനൊപ്പം ശാസ്ത്ര സാങ്കേതിക പഠനത്തിന് സ്കൂൾ ഓഫ് മെക്കാനിക്കൽ സയൻസ്, സ്കൂൾ ഓഫ് ബിൽഡിംഗ് സയൻസ് ആൻഡ് എഞ്ചിനീയറിംഗ്, സ്കൂൾ ഓഫ് ഇല ക്ട്രിക്കൽ കമ്മ്യൂണിക്കേഷൻ സയൻസ് ആൻഡ് എഞ്ചിനീയറിംഗ്, സ്കൂൾ ഓഫ് മാത്തമാറ്റിക്കൽ ആൻഡ് കമ്പ്യൂട്ടിംഗ് സയൻസ്, സ്കൂൾ ഓഫ് ലൈഫ് സയൻസസ് ആൻഡ് എഞ്ചിനീയറിംഗ്, സ്കൂൾ ഓഫ് ഹ്യൂമാനിറ്റീസ് സോഷ്യൽ സയൻസ്, സ്കൂൾ ഓഫ് ബേസിക്ക് സയൻസ് എന്നിങ്ങനെ ഏഴ് 'സ്കൂളു'കളും സ്ഥാപിക്കും.

അക്കാദമിക് കെട്ടിടങ്ങൾക്ക് പുറമെ ക്ലാസ്സ് മുറികൾ, സ്റ്റാഫ്റൂമുകൾ, ലബോറട്ടറികൾ, ഗവേഷണ കേന്ദ്രങ്ങൾ, സെൻട്രൽ കമ്പ്യൂട്ടിംഗ് സൗകര്യം, സെൻട്രൽ ലൈബ്രറി, കൺവെൻഷൻ സെന്റർ, അതിഥിമന്ദിരങ്ങൾ, അന്തർദേശീയ വിദ്യാർഥികൾക്കുള്ള ഹോസ്റ്റൽ സൗകര്യം എന്നിവയും സ്റ്റാഫ് റെസിഡൻസ്, അദ്ധ്യാപകർക്കുള്ള താമസ സൗകര്യം മറ്റ് അടിസ്ഥാന സൗകര്യങ്ങൾ തുടങ്ങിയവയും ക്യാമ്പസിൽ നിർമ്മിക്കും. മികച്ച റോഡ് ശൃംഖല അടക്കം നാടിന്റെ മുഖച്ഛായ മാറ്റുന്ന അടിസ്ഥാന സൗകര്യവികസനങ്ങളും ഈ ആസ്ഥാനമന്ദിരത്തിനു അനുബന്ധമായി ഉണ്ടാവും.

ശാസ്താം പാറയിൽ അഡ്വഞ്ചർ അക്കാദമി

കേരളത്തിലെ ആദ്യ അഡ്വഞ്ചർ ടൂറിസം അക്കാദമി കാട്ടാക്കടയിൽ

20 കോടിയുടെ പദ്ധതി പൂർത്തീകരണം മൂന്നു വർഷത്തിനുള്ളിൽ

സാഹസിക ടൂറിസത്തിന്റെ സാധ്യതകൾ പ്രയോജനപ്പെടുത്താൻ ശാസ്താം പാറയിൽ ടൂറിസം വകുപ്പ് ടൂറിസം അക്കാദമി സ്ഥാപിക്കുന്നു. സംസ്ഥാനത്തെ 50 വിനോദ സഞ്ചാരകേന്ദ്രങ്ങളെ ദേശീയ അന്തർദേശീയ നിലവാരത്തിലുള്ള സാഹസിക കേന്ദ്രങ്ങളാക്കി മാറ്റുന്നതിന്റെ ഭാഗമായാണ് ശാസ്താം പാറയിൽ അഡ്വഞ്ചർ ടൂറിസം അക്കാദമി സ്ഥാപിക്കുന്നത്. അക്കാദമിക്കായി ശാസ്താംപാറയിലെ 12 ഏക്കറോളം സ്ഥലമാണ് വിനിയോഗിക്കുക. ഇവിടെ നിർമ്മാണം ഉൾപ്പടെയുള്ള വികസനപ്രവർത്തനങ്ങളാവും നടക്കുക. 20 കോടിയോളം ചെലവ് പ്രതീക്ഷിക്കുന്ന പദ്ധതിക്ക് വേണ്ടിയുള്ള പ്രാരംഭ നടപടികൾ ആരംഭിച്ചു കഴിഞ്ഞു. അക്കാദമി ആരംഭിക്കുന്നതോടെ കര, വ്യോമ,

ജല മേഖലയിൽ വിവിധ പരിശീലനം നൽകുന്ന സംസ്ഥാനത്തെ ആദ്യ അക്കാദമി സ്ഥിതി ചെയ്യുന്ന പ്രദേശം എന്ന ബഹുമതി ശാസ്താംപാറയ്ക്ക് സ്വന്തമാകും.

സമുദ്രനിരപ്പിൽ നിന്നും ഏതാണ്ട് 1800 അടി ഉയരത്തിൽ സ്ഥിതി ചെയ്യുന്ന പാറക്കൂട്ടങ്ങൾ ചേർന്ന ഈ പ്രദേശത്ത് റോക്ക് ക്ലൈബിങ്, ഹൈറോപ്പ് കോഴ്സ്, സിപ് ലൈൻ, പെയിന്റ് ബോൾ, ഷൂട്ടിങ്, ആർച്ചറി റേഞ്ച്, കൈറ്റ് ഫ്ളയിംഗ് എന്നിവ ഉൾപ്പെടെയുള്ള സാഹസിക വിനോദങ്ങൾ ആരംഭിക്കും. ടെന്റ് ക്യാംപിങിനും ഇവിടെ സൗകര്യമൊരുക്കും. പർവ്വതാരോഹണം, നീന്തൽ, മൗണ്ടൻ ബൈക്കിങ്, ഗ്ലൈഡിങ് തുടങ്ങിയവയ്ക്കുള്ള പരിശീലനവും അക്കാദമിയിൽ ഉണ്ടാകും. പ്രാദേശിക വികസനം കൂടി ലക്ഷ്യമിടുന്ന ഈ പദ്ധതി മൂന്ന് വർഷത്തിനുള്ളിൽ പൂർത്തിയാക്കാനാണ് സർക്കാർ ലക്ഷ്യമിടുന്നത്.

> അറബിക്കടലും പൊന്മുടിയും അഗസ്ത്യാർകൂടവും ഒരുമിച്ച് കാണാൻ കഴിയുന്ന വിനോദ സഞ്ചാരകേന്ദ്രമെന്ന നിലയിൽ പ്രശസ്തമായ ഈ വിനോദ സഞ്ചാരകേന്ദ്രത്തിന്റെ വികസനത്തിനായി ഇതിനകം നിരവധി പദ്ധതികൾ ആരംഭിച്ചിട്ടുണ്ട്.

അറബിക്കടലും പൊന്മുടിയും അഗസ്ത്യാർകൂടവും ഒരുമിച്ച് കാണാൻ കഴിയുന്ന വിനോദ സഞ്ചാരകേന്ദ്രമെന്ന നിലയിൽ പ്രശസ്തമായ ഈ വിനോദസഞ്ചാരകേന്ദ്രത്തിന്റെ വികസനത്തിനായി ഇതിനകം നിരവധി പദ്ധതികൾ ആരംഭിച്ചിട്ടുണ്ട്. എംഎൽഎ ഫണ്ട് ഉപയോഗപ്പെടുത്തി കഫറ്റേരിയയുടെ നവീകരണം, കുടിവെള്ള സൗകര്യം, ടോയ്‌ലറ്റ്, ഡിസ്പ്ലേ ബോർഡ് എന്നിവ ഉൾപ്പെടുന്ന നിർമ്മാണ പ്രവർത്തനങ്ങൾ പൂർത്തിയായിക്കഴിഞ്ഞു. നാലുകോടി രൂപ ചിലവിൽ മേച്ചിറ-ശാസ്താംപാറ-വിളപ്പിൽശാല റോഡ് നിർമ്മാണവും ഇക്കാലയളവിൽ സാധ്യമാക്കി.

റോഡില്ലെന്നു പറയരുത്
ഇത് താൻടാ റോഡ്

ദേശീയ പാതയിലൂടെ മുഖം മാറുന്ന നാട്. കരമന - കളിയിക്കാവിള ദേശീയപാത വികസനത്തിന്റെ ഭാഗമായ പ്രാവച്ചമ്പലം - കൊടിനട റോഡിന്റെ നിർമ്മാണം പൂർത്തിയായി. ഇതോടെ കിഫ്ബി ഫണ്ട് ഉപയോഗപ്പെടുത്തിയുള്ള കാട്ടാക്കടയിലെ ബൃഹത്തായ റോഡ് വികസനപദ്ധതിയാണ് പൂർത്തിയായിരിക്കുന്നത്. ദേശീയ പാതയുടെ രണ്ടാം ഘട്ട നിർമ്മാണ പ്രവർത്തനങ്ങൾ ആണ് ഇതോടെ പൂർത്തിയായിരിക്കുന്നത്. ഈ റോഡ് വികസനത്തിന്റെ ഭാഗമായി ഭൂമിയും വീടും നഷ്ടപ്പെട്ടവർക്ക് സർക്കാർ നേരത്തെ മതിയായ നഷ്ടപരിഹാരം നൽകിയിരുന്നു.

വികസന സമീപനത്തിലും നിർമ്മാണ രീതിയിലും പുതുസമീപനം യാഥാർഥ്യമാക്കിയതിലൂടെ കാട്ടാക്കടയുടെ പശ്ചാത്തലമേഖല വളരുകയാണ്. 296.06 കോടി രൂപയുടെ വികസന പദ്ധതികളാണ് ഈ മേഖലയിൽ പൊതുമരാമത്ത് വകുപ്പിലൂടെ മാത്രം യാഥാർത്ഥ്യമായിരിക്കുന്നത്

കാർഷിക മേഖലയിലും അഭിവൃദ്ധി

ജല ദൗർലഭ്യതയുടെ കഷ്ടപ്പാടുകളിൽ നിന്നും നാടിനു മോചനം

പൊതുജന സേവനരംഗത്തെ നൂതനാവിഷ്കാരത്തിന് സർക്കാരിന്റെ അംഗീകാരം

വറ്റാത്ത ഉറവയ്ക്കായ് ജലസമൃദ്ധി

> മണ്ഡലത്തിലെ ഉയർന്നതും കുടിവെള്ളം ലഭിക്കാൻ മറ്റു വഴികൾ ഇല്ലാത്തതുമായ പ്രദേശങ്ങളിൽ ഭൂജലവകുപ്പിന്റെ സഹായത്തോടെ അഞ്ചു ചെറുകിട കുടിവെള്ള പദ്ധതികൾ നടപ്പിലാക്കി

ഹരിതകേരളമെന്ന കേരളത്തിന്റെ അനിവാര്യതയുടെ അരികുചേർന്നുള്ള നടത്തമായിരുന്നു ജലസമൃദ്ധി. ജലസംരക്ഷണത്തോടൊപ്പം ജലവിനിയോഗത്തിന്റെ ആവശ്യകത കൂടി നാടിനെ അറിയിച്ച കാട്ടാക്കടയുടെ തനതായ പദ്ധതി. 2016 ലെ ലോകപരിസ്ഥിതി ദിനത്തിൽ ഞാൻ പങ്കുവെച്ച ഒരു ആശയത്തിൽ നിന്നും വളർത്തിയെടുത്ത ഈ പദ്ധതിയിലൂടെ മണ്ണിലേക്ക് പെയ്തിറങ്ങുന്ന മഴവെള്ളം കൊണ്ടുതന്നെ ഭൂമിയുടെ ആർദ്രത സംരക്ഷിക്കാമെന്ന ആശയം നിങ്ങളെല്ലാം ഏറ്റെടുത്തു. അതിപ്പോൾ കാട്ടാക്കടയുടെ കീർത്തിയെ കടൽ കടത്തിയിരിക്കുകയാണ്. ജനീവയിൽ നടന്ന നാലാമത് ലോക പുനർനിർമ്മാണ സമ്മേളനത്തിലടക്കം നിരവധി അന്താരാഷ്ട്ര വേദികളിൽ ചർച്ച ചെയ്യപ്പെട്ട ഈ ജലസാക്ഷരതാ പ്രവർത്തനത്തിലൂടെ ജല ദൗർലഭ്യതയുടെ കഷ്ടപ്പാടുകളിൽ നിന്നും നാം ജലസമൃദ്ധിയുടെ ആശ്വാസ തീരമണഞ്ഞിരിക്കുന്നു.

കൃത്രിമ ഭൂജല സംപോഷണം

2017 മാർച്ച് 22 ന് സംസ്ഥാന ഭൂജല വകുപ്പിന്റെ ആഭിമുഖ്യത്തിൽ മണ്ഡലത്തിലെ 68 സ്കൂളുകളിലും ജലക്ലബ്ബുകൾ രൂപീകരിച്ചു. കിണർ സംപോഷണ പദ്ധതി നടപ്പിലാക്കി. തുടർന്ന് മണ്ഡലത്തിലെ 35 സർക്കാർ ഓഫീസുകളിലും അംഗനവാടികളിലും വീടുകളിലും പദ്ധതി നടപ്പിലാക്കി.

ചെറുകിട കുടിവെള്ളപദ്ധതികൾ

മണ്ഡലത്തിലെ ഉയർന്നതും കുടിവെള്ളം ലഭിക്കാൻ മറ്റു വഴികൾ ഇല്ലാത്തതുമായ പ്രദേശങ്ങളിൽ ഭൂജലവകുപ്പിന്റെ സഹായത്തോടെ അഞ്ചു ചെറുകിട കുടിവെള്ള പദ്ധതികൾ നടപ്പിലാക്കി. ആദ്യ ഘട്ടത്തിൽ വിവിധ പ്രദേശങ്ങളിലായി ഏഴു പദ്ധതികളാണ് യഥാർഥ്യമാകുന്നത്. രണ്ടാം ഘട്ടമായി പതിമൂന്നു പദ്ധതികൾ പൂർത്തിയാക്കും.

ഹരിത വിദ്യാലയങ്ങൾ

ജലസമൃദ്ധിയുടെ ഭാഗമായി വിദ്യാലയങ്ങളിൽ വൃക്ഷതൈകൾ വച്ചുപിടിപ്പിക്കലും പച്ചക്കറി തോട്ട നിർമ്മാണവും മാലിന്യ സംസ്കരണ പ്രവൃത്തികളും നടന്നു. ഹരിത കേരളമിഷൻ, സംസ്ഥാന ഭൂവിനിയോഗ ബോർഡ്, ശുചിത്വ മിഷൻ, ദേശീയ ഗ്രാമീണ തൊഴിലുറപ്പ് പദ്ധതി, തദ്ദേശ ഭരണ സ്ഥാപനങ്ങൾ തുടങ്ങിയവയുടെ സഹകരണത്തോടെയാണ് വിവിധ പദ്ധതികൾ യഥാർത്ഥ്യമായത്. ജൈവ അജൈവ മാലിന്യസംസ്കരണത്തിനായി 20.01 ലക്ഷം രൂപ ചിലവിട്ടപ്പോൾ പച്ചക്കറി തോട്ടങ്ങൾ നിർമ്മിക്കാൻ 2.29 ലക്ഷം രൂപ ചിലവഴിച്ചു.

കുളങ്ങളുടെ നിർമ്മാണം, നവീകരണം

സാമാന്യം മഴ ലഭിച്ചിട്ടും പ്രദേശത്തെ ഭൂനിരപ്പു കുറയുന്നത് തടയാൻ 122 വാർഡുകളിലായി മൂന്ന് വർഷത്തിനിടെ 327

തോടുകളിൽ ജൈവതടയണകളും കല്ല് കൊണ്ടുള്ള ചെറു തടയണകളും നിർമ്മിച്ച് ജലത്തിന്റെ നീരൊഴുക്ക് ക്രമപ്പെടുത്തി. അങ്ങനെ മഴക്കാലത്തിനു ശേഷവും ജലത്തിന്റെ സാന്നിധ്യം ഉറപ്പാക്കി

കാർഷിക കുളങ്ങൾ നിർമ്മിച്ചു. നിയോജകമണ്ഡലത്തിലെ 46 കുളങ്ങൾ നവീകരിച്ചു. കാട്ടാക്കട പഞ്ചായത്തിലെ കുളങ്ങൾ നവീകരിക്കുന്നതിനായി 160 ലക്ഷവും മലയിൻകീഴ് പഞ്ചായത്തിന് 60.26 ലക്ഷവും മാറനല്ലൂർ പഞ്ചായത്തിന് 48.1 ലക്ഷവും പള്ളിച്ചൽ പഞ്ചായത്തിന് 114 ലക്ഷവും വിളപ്പിൽ പഞ്ചായത്തിന് 53 ലക്ഷവും വിളവൂർക്കൽ പഞ്ചായത്തിന് 145.9 ലക്ഷവും ലഭ്യമാക്കി മണ്ഡലത്തിലെ കുളങ്ങൾ നവീകരിക്കുന്നതിനുള്ള നടപടികൾ സ്വീകരിച്ചു. തദ്ദേശ ഭരണ സ്ഥാപനങ്ങളുടെ നേതൃത്വത്തിലും കുളങ്ങളുടെ നവീകരണം സാധ്യമായി. മലയിൻകീഴ് (11.84 ലക്ഷം), മാറനല്ലൂർ (35.20 ലക്ഷം), വിളവൂർക്കൽ (87.85 ലക്ഷം), വിളപ്പിൽ (10.19 ലക്ഷം), പള്ളിച്ചൽ (40.46 ലക്ഷം) എന്നിവയും ഗ്രാമീണ തൊഴിലുറപ്പ് പദ്ധതിയുടെ ഭാഗമായി 19.07 ലക്ഷം രൂപയും പഞ്ചായത്തുകൾ ചിലവഴിച്ചു.

ചെറുതോടുകളുടെ നവീകരണം

രണ്ടാം നിര മൂന്നാം നിര തോടുകളുടെ ശുചീകരണത്തോടൊപ്പം അൻപതു മുതൽ നൂറു മീറ്റർ വരെ അകലത്തിൽ തടയണകളും സാധ്യമാക്കി. ജൈവതടയണകളും കല്ല് കൊണ്ടുള്ള ചെറു തടയണകളും നിർമ്മിച്ച് ജലത്തിന്റെ നീരൊഴുക്ക് ക്രമപ്പെടുത്തി. അങ്ങനെ മഴക്കാലത്തിനു ശേഷവും തോടുകളിൽ ജലത്തിന്റെ സാന്നിധ്യം ഉറപ്പാക്കി

തോട് പുനരുജ്ജീവനം

റവന്യൂ രേഖകളിൽ മാത്രം ഉണ്ടായിരുന്ന ചെറുകോട് -കുഞ്ചുകോണം തോട് പുനരുജ്ജീവനം സാധ്യമാക്കി. 4.8 ലക്ഷം രൂപ മുതൽമുടക്കി തൊഴിലുറപ്പ് തൊഴിലാളികളുടെയും പൊതു ജനങ്ങളുടെയും സഹകരണത്തോടെയാണ് തോട്ടിൽ നീരൊഴുക്ക് സാധ്യമാക്കിയത്. വിളപ്പിൽ ഗ്രാമപഞ്ചായത്തിൽ മൂന്ന് പതിറ്റാണ്ടായി മണ്ണ് മൂടി നാശോന്മുഖമായ അവസ്ഥയിലായിരുന്നു ഈ വലിയ നീർത്തടം. കടുവക്കുഴി മുതൽ കല്ലുവരമ്പു വരെയുള്ള ആറു കിലോമീറ്റർ തോടും തടസങ്ങൾ നീക്കി പുനർനിർമ്മിച്ചു.

ലിഫ്റ്റ് ഇറിഗേഷനിലൂടെ നെൽകൃഷി

ജലദൗർലഭ്യം രൂക്ഷമായതിനെത്തുടർന്ന് കൃഷി നിലച്ച കാട്ടാക്കട പഞ്ചായത്തിലെ ആമച്ചൽ നാഞ്ചല്ലൂർ ഏലായിൽ വീണ്ടും നെൽക്കൃഷി തുടങ്ങി. നൂറേക്കറോളം വരുന്നതാണ് നാഞ്ചല്ലൂർ ഏലാ. 50 ഏക്കറിലാണ് ഇപ്പോൾ കൃഷി വീണ്ടെടുക്കാനുള്ള പ്രവർത്തനം ആരംഭിച്ചിരിക്കുന്നത്. ഇവിടേക്ക് സമീപത്തുകൂടി

ഒഴുകുന്ന നെയ്യാറിൽനിന്ന് ലിഫ്റ്റ് ഇറിഗേഷനിലൂടെ വെള്ളമെത്തിച്ചാണ് കൃഷി വീണ്ടും തുടങ്ങുന്നത്. ജലസമൃദ്ധി പദ്ധതിയുമായി ബന്ധപ്പെടുത്തി ഹരിതകേരളം മിഷൻ 94 ലക്ഷം രൂപ ചെലവിട്ടാണ് ലിഫ്റ്റ് ഇറിഗേഷൻ പദ്ധതി നടപ്പാക്കുന്നത്.

നെൽകൃഷി വ്യാപനം

കൃഷി വകുപ്പുമായി ചേർന്നു സാധ്യമായ പ്രദേശങ്ങളിൽ കര നെൽകൃഷിക്ക് തുടക്കമിട്ടു. അമ്പലത്തിൻകാല ഏലാ, ആമച്ചൽ, കരിശ്ശുമുട്ടം എന്നിവിടങ്ങളിൽ തരിശ്ശു കിടന്ന അഞ്ചു ഏക്കർ പ്രദേശത്തു നെൽകൃഷി ആരംഭിച്ചു.

ഉൾനാടൻ മത്സ്യകൃഷി

നവീകരിച്ച കുളങ്ങളിൽ മത്സ്യകൃഷി നടത്തി കുളങ്ങൾ ഉപയോഗപ്രദമാക്കുന്നതിനൊപ്പം ജനങ്ങൾക്ക് ജീവനോപാധി കൂടി സാധ്യമാക്കാൻ 2017 ൽ നാലു കുളങ്ങളിലും 2018 ൽ 50 കുളങ്ങളിലും 2019-20 ൽ 50 കുളങ്ങളിലും മത്സ്യകൃഷി സാധ്യമാക്കി.

പാറ ക്വാറി/കിണർ റീചാർജ്ജിംഗ്

ജലക്ഷാമം രൂക്ഷമായ പള്ളിച്ചൽ പഞ്ചായത്തിലെ കണ്ണൻകോട് വാർഡിൽ പാറ ക്വാറിയിലെ ജലം ഉപയോഗിച്ച് കിണർ റീചാർജ്ജിംഗ് നടത്തി. ഹൈഡ്രോളിക് ഗ്രേഡിയന്റ് തത്വത്തിന്റെ അടിസ്ഥാനത്തിൽ ക്വാറിയിൽ നിന്ന് ജലം പിറ്റിലെത്തിച്ചു. ഈ പ്രവർത്തനത്തിലൂടെ സമീപത്തുള്ള 12കിണറുകളുടെ ജലനിരപ്പ് ഉയർത്തുന്നതിന് സാധിച്ചിട്ടുണ്ട്.

ജലഗുണനിലവാര പരിശോധന

കമ്യൂണിക്കേഷൻ & കപ്പാസിറ്റി ഡെവലപ്മെന്റ് യൂണിറ്റ് നൽകിയ കിറ്റ് ഉപയോഗിച്ചാണ് ജലഗുണനിലവാര പരിശോധന നടത്തിയത്. 2017-18 ൽ ഓരോ വാർഡിൽ നിന്നും 150 മുതൽ 200 വരെ കിണറുകളിലെ PH, ക്ലോറൈഡ്, ഇരുമ്പ്, നൈട്രേറ്റ്, ഫ്ളൂറൈഡ് എന്നിവയാണ് പരിശോധിച്ചത്. 2018-19 ൽ ഒരു പഞ്ചായത്തിലെ ഒരു സ്കൂളിൽ ലാബ് സജ്ജമാക്കി. കുളത്തുമ്മൽ HSS, മാറനല്ലൂർ DVMNNM HSS, മലയിൻകീഴ് HSS, പേയാട് സെന്റ് സേവിയേഴ്സ് സ്കൂൾ, വിളവൂർക്കൽ HSS, പള്ളിച്ചൽ നേമം വിക്ടറി HS എന്നീ സ്കൂളുകളിലാണ് ലാബ് സജ്ജമാക്കിയിട്ടുള്ളത്.

കുളങ്ങളിൽ ജല നിരീക്ഷണ സംവിധാനം

ഹരിതകേരളം മിഷനുമായി ചേർന്ന് മണ്ഡലത്തിലെ

100 കുളങ്ങളിലെ വെള്ളത്തിന്റെ അളവ് തിട്ടപ്പെടുത്താനുള്ള സ്കെയിൽ (7.5 ലക്ഷം) സ്ഥാപിക്കുന്ന പ്രക്രിയ പൂർത്തിയായി. ഓരോ കുളത്തിനും ലഭ്യമായ ജലത്തിന്റെ അളവ് അറിയുന്നതിനും, കൃത്യമായ ആസൂത്രണം നടത്തുന്നതിനുമാണ് സ്കെയിലുകൾ സ്ഥാപിക്കുന്നത്.

പച്ചക്കറി കൃഷി

ഹരിതകേരളം മിഷനുമായി സഹകരിച്ച് ഒരു പഞ്ചായത്തിൽ നിന്നും ഒരു വാർഡിനെ ജൈവവാർഡായി പ്രഖ്യാപിക്കുന്നതിനുള്ള പ്രവർത്തനങ്ങൾ നടന്നുവരുന്നു. പച്ചക്കറി കൃഷി വ്യാപിപ്പിക്കുന്നതിന്റെ ഭാഗമായി സംസ്ഥാന കൃഷി വകുപ്പുമായി സഹകരിച്ച് 50 സെന്റിൽ പച്ചക്കറി കൃഷി ചെയ്യുന്നതിനായി മണ്ഡലത്തിലെ സ്കൂളുകളിൽ പദ്ധതി ആരംഭിച്ചു. പള്ളിച്ചൽ കണ്ണംകോട് വാർഡിൽ 608 കുടുംബങ്ങൾക്ക് പച്ചക്കറി വിത്ത് വിതരണം നടത്തി. വിളപ്പിൽ വെള്ളൈക്കടവ് വാർഡിൽ ഒരേക്കറിലും വിളവൂർക്കൽ കൃഷിഭവന് സമീപത്തുള്ള 25 സെന്റിലും, മലയിൻകീഴ് അരുവിപ്പാറയിൽ 50 സെന്റ് സ്ഥലത്തും പച്ചക്കറി കൃഷി ആരംഭിച്ചു.

മണ്ണുപര്യവേഷണ വകുപ്പിൻകീഴിൽ വിളപ്പിൽ പഞ്ചായത്തിലെ മീനംപള്ളി തോട് വാട്ടർഷെഡ് പദ്ധതിക്ക് 95 കോടി രൂപയുടെ അനുമതി ലഭ്യമാക്കി. മൈനർ ഇറിഗേഷന്റെ സഹായത്തോടെ വിളവൂർക്കൽ നാലാംകല്ല് തെങ്ങെത്താതോടിൽ പാർശ്വഭിത്തി നിർമ്മാണത്തിന് 15 ലക്ഷം രൂപയുടെ അനുമതി. കടുവാക്കുഴി കല്ലുവരമ്പ് തോടിൽ മേച്ചിറ പാലത്തിന് സമീപവും കണിയാമ്പുവിളാകം പാലത്തിനു സമീപവും അന്തിയൂർക്കോണം പാലത്തിനു സമീപവും ചെക്ക് ഡാമുകൾ നിർമ്മിക്കുന്നതിനും അനുമതി ലഭ്യമായി.

കരിങ്ങൽ മാതൃക

മഴക്കാലത്ത് റോഡിലെ ഓടയിലൂടെ ഒഴുകിപാഴാകുന്ന ജലം കെട്ടി നിർത്തി ഭൂമിയിലേക്ക് ഇറക്കി ജലസമൃദ്ധമാക്കുന്ന പുതിയ മാതൃകയ്ക്കാണ് കരിങ്ങൽ വാർഡിലെ പൂവൻവിളയിൽ തുടക്കമായത്. റോഡിൽ വെള്ളക്കെട്ട് ഉണ്ടാകുന്ന സ്ഥലത്ത് റോഡിന്റെ ഓരത്ത് ആഴമുള്ള കുഴിയെടുത്ത് വശങ്ങൾ ബലപ്പെടുത്തി ജലം സംരക്ഷിക്കുകയാണ്.

> ജലക്ഷാമം രൂക്ഷമായ കണ്ണൻകോട്ട് പാറ ക്വാറിയിൽ നിന്നും ഹൈഡ്രോളിക് ഗ്രേഡിയന്റ് തത്വം ഉപയോഗിച്ച് ജലം പിറ്റിലെത്തിച്ചു .അതോടെ ക്വാറിയിലെ ജലം ഉപയോഗിച്ച് സമീപത്തെ കിണറുകളിലെ റീചാർജ്ജിംഗ് സാധ്യമാക്കി

ജലമിത്രം

ജലസമൃദ്ധി പദ്ധതി ജനകീയമാക്കുന്നതിന് നേതൃപരമായ പങ്ക് വഹിക്കുന്നവരാണ് ജലമിത്രങ്ങൾ. സംസ്ഥാന യുവജനക്ഷേമബോർഡുമായി ചേർന്ന് ജലമിത്രങ്ങളുടെ ആദ്യസംഗമം, 2017 ജൂലൈ 8ന് മലയിൻകീഴ് GHSSൽ നടന്നു. നിയോജകമണ്ഡലത്തിലെ 122 വാർഡുകളും ജലസമൃദ്ധി പരിപാലന രേഖയിൽ പറഞ്ഞിരിക്കുന്ന പ്രവർത്തനങ്ങൾ വിവിധ വകുപ്പുകളുടെയും സ്ഥാപനങ്ങളുടെയും സാങ്കേതിക സഹായം ഏകോപിപ്പിച്ച് നടപ്പിലാക്കുന്നതിന് ജനപ്രതിനിധികളെ സഹായിക്കുകയാണ് ജലമിത്രങ്ങളുടെ പ്രധാന ചുമതല.

ജലക്ലബ്ബുകൾ

നിയോജകമണ്ഡലത്തിലെ 68 സ്കൂളുകളിലും, 2016 നവം. 1-ാം തീയതി ജലക്ലബ്ബുകൾ രൂപീകരിച്ച് പ്രവർത്തനങ്ങൾ നടത്തി. ഒരു ടീച്ചർ കോർഡിനേറ്ററിന്റെയും സ്റ്റുഡന്റ് കോർഡിനേറ്റർമാരുടെയും നേതൃത്വത്തിലാണ് പ്രവർത്തനങ്ങൾ നടന്നത്. ജലക്ലബ്ബുകളുടെ പ്രവർത്തനങ്ങൾ ശാക്തീകരിച്ച് വിദ്യാർത്ഥികളിൽ ജലസാക്ഷരതയും ജലസംരക്ഷണവും മുഖ്യ അജണ്ടയാക്കി മാറ്റുന്നതിനുമുള്ള പ്രവർത്തനങ്ങൾ നടത്തി.

കാട്ടാക്കടയിൽ വെതറിന് ഇനി ഓട്ടോമാറ്റിക് റീഡിങ്

കാലാവസ്ഥയിൽ ഉണ്ടാകുന്ന ചെറിയ ചലനങ്ങൾപോലും മനസ്സിലാക്കാനും അതിനനുസരിച്ച് മുൻകരുതലുകൾ എടുക്കുന്നതിനും സംസ്ഥാന ഭൂവിനിയോഗ ബോർഡ് കാട്ടാക്കടയിൽ പ്രാദേശിക കാലാവസ്ഥ നിരീക്ഷണ സംവിധാനം ഒരുക്കി. നിയോജക മണ്ഡലത്തിലെ എല്ലാ പഞ്ചായത്തുകളിലും പ്രാദേശിക കാലാവസ്ഥ വിവരങ്ങൾ ലഭ്യമാകുന്ന വിധത്തിൽ ഓട്ടോമാറ്റിക് വെതർ സ്റ്റേഷനുകളാണ് സ്ഥാപിച്ചിരിക്കുന്നത്. സംസ്ഥാനത്ത് ആദ്യമായാണ് പ്രാദേശികമായി ഇത്തരമൊരു സംവിധാനം നിലവിൽ വരുന്നത്. നിലവിൽ, ഇന്ത്യൻ കാലാവസ്ഥാ വകുപ്പിന് സംസ്ഥാനത്ത് 14 ഓട്ടോമാറ്റിക് വെതർ സ്റ്റേഷനുകൾ മാത്രമാണുള്ളത്.

കേരള സംസ്ഥാന ഭൂവിനിയോഗ ബോർഡ്, ഇന്റർനാഷണൽ സെന്റർ ഫോർ ഫ്രീ ആന്റ് ഓപ്പൺ സോഴ്സ് സോഫ്റ്റ്വെയർ (ICFOSS) എന്ന സ്ഥാപനത്തിന്റെ സാങ്കേതിക സഹായത്തോടെയാണ് മണ്ഡലത്തിലെ ആറ് ഹയർസെക്കണ്ടറി സ്കൂളുകളിൽ ഈ സംവിധാനം സ്ഥാപിച്ചത്.

താപനില, മഴ, കാറ്റിന്റെ ദിശ, വേഗത, ഈർപ്പം, മർദ്ദം എന്നിവയുടെ വിവരങ്ങൾ ഓട്ടോമേറ്റഡ് വെതർ സ്റ്റേഷനുകളിലൂടെ ലഭ്യമാകും. താപനില, ഈർപ്പം, മർദ്ദം എന്നിവ അളക്കുന്നതിനുള്ള സെൻസറുകൾക്കൊപ്പം ഒരു റെയിൻഗേജ്, സെൻസർ ഡാറ്റ വായിക്കുകയും ടെലിമെട്രി ഏറ്റെടുക്കുകയും ചെയ്യുന്ന ഒരു കൺട്രോളർ ഹബ്, ഡാറ്റ മാനേജുമെന്റിനും ദൃശ്യവൽക്കരണത്തിനുമുള്ള ഒരു ക്ലൗഡ്/വെബ് പ്ലാറ്റ്ഫോം എന്നിവയാണ് ഓരോ സ്റ്റേഷനിലും സ്ഥാപിച്ചിട്ടുള്ളത്. ആദ്യ സ്റ്റേഷൻ മലയിൻകീഴ് വൊക്കേഷണൽ ഹയർ സെക്കന്ററി സ്കൂളിലാണ് സ്ഥാപിച്ചിട്ടുള്ളത്. തുടർന്ന് മറ്റ് 5 പഞ്ചായത്തുകളിലും സ്ഥാപിച്ചു. ആറ് സ്റ്റേഷനുകളുടെയും ഏകോപനത്തിനായി 4 ജി ബാക്ക്ഹോളിൽ പ്രവർത്തിക്കുന്നതും 20 കിലോമീറ്റർ വരെ ആകാശ ദൂരം കണക്ടിവിറ്റിയുള്ളതുമായ ഒരു ലോറവാൻ ഗേറ്റ് വേ ശാസ്താംപാറയിലും സ്ഥാപിച്ചിട്ടുണ്ട്.

പുനർജനിയായി കാർഷിക സമൃദ്ധി

സമഗ്ര നെൽകൃഷി, തരിശുനിലത്തിലെ കൃഷി, പച്ചക്കറിത്തോട്ടങ്ങൾ, കേരകൃഷി വികസന പരിപാടികൾ തുടങ്ങിയവയിലൂടെ നമ്മുടെ നാടിന്റെ കാർഷിക സമൃദ്ധി വർധിപ്പിച്ചിരിക്കുകയാണ്.

ഏറെ പ്രകീർത്തിക്കപ്പെട്ട ഭൂതകാല കാർഷിക സമൃദ്ധിയുള്ള നാടാണ് കാട്ടാക്കട, മാറനല്ലൂർ, മലയിൻകീഴ്, വിളപ്പിൽ, വിളവൂർക്കൽ, പള്ളിച്ചൽ എന്നീ ഗ്രാമ പഞ്ചായത്തുകൾ ചേർന്നതാണ് കാട്ടാക്കട നിയമസഭാ നിയോജക മണ്ഡലം. നഗരമേഖല വർധിച്ചതും ജല പരിപാലനത്തിന്റെ സന്തുലിതാവസ്ഥ തകർന്നതും ഇവിടത്തെ കാർഷിക മേഖലയ്ക്ക് വലിയ വെല്ലുവിളിയായിരുന്നു. ഈ ഘട്ടത്തിലാണ് ജലവും ജലമൊഴുകുന്ന വഴികളും നാട്ടുപച്ചപ്പും നാടിന്റെ കാർഷിക സമൃദ്ധിയും വീണ്ടെടുക്കാൻ 'വറ്റാത്ത ഉറവയ്ക്കായ് ജല സമൃദ്ധി' എന്ന പദ്ധതി ആരംഭിച്ചത്. നാടിന്റെ ഐശ്വര്യം വീണ്ടെടുക്കാൻ കുട്ടികളും മുതിർന്നവരും അമ്മമാരും പ്രായമായവരും യുവാക്കളും കൈകോർത്തപ്പോൾ നമ്മുടെ നാടിന്റെ ഗതകാല കാർഷിക പ്രതാപത്തേയും തെളിവാർന്ന പ്രകൃതിയെയും വീണ്ടെടുക്കാൻ സാധിച്ചു.

സമഗ്ര നെൽകൃഷി, തരിശുനിലത്തിലെ കൃഷി, പച്ചക്കറിത്തോട്ടങ്ങൾ, കേരകൃഷി വികസന പരിപാടികൾ തുടങ്ങിയവയിലൂടെ നമ്മുടെ നാടിന്റെ കാർഷിക സമൃദ്ധി വർധിപ്പിച്ചിരിക്കുകയാണ്. ആമച്ചലിലും പള്ളിച്ചൽ ഏലായിലും പണ്ടാരകരിയിലും മലയിൻകീഴിലും വിളവൂർക്കലിലുമൊക്കെ ജനകീയ പങ്കാളിത്തത്തോടെ നെൽകൃഷി വിളയുകയാണ്. ഒട്ടേറെ തരിശു നിലങ്ങളെ കൃഷി ഭൂമിയാക്കി. പാടങ്ങളിൽ ഞാറ്റു പാട്ടിന്റെ ഈണമുയർത്തിയും വിഷരഹിത പച്ചക്കറി വിളയിച്ചും സുഭിക്ഷകേരളം പദ്ധതിയുടെയും തദ്ദേശ ഭരണ സ്ഥാപനങ്ങളുടെ സഹകരണത്തോടെയും നാം കൃഷിയെ ഒരു സംസ്ക്കാരമാക്കുകയാണ്.

സുഭിക്ഷകേരളത്തിലൂടെ ജൈവസമൃദ്ധി
നല്ല വിത്തിനു വിത്ത്ചന്തകൾ

ഭക്ഷ്യ സ്വയം പര്യാപ്തയെന്ന ലക്ഷ്യപ്രാപ്തിക്കായി മേഖലയിൽ കാർഷിക ജൈവ സമൃദ്ധി വർധിപ്പിക്കാനുള്ള പ്രവർത്തനങ്ങളും ഫലപ്രദമായാണ് നടപ്പിലാക്കിയത്. ജൈവസമൃദ്ധി പദ്ധതിയുടെ ആദ്യഘട്ട പ്രവർത്തനമെന്ന നിലയിൽ കഴിഞ്ഞ ഓണക്കാലത്തിന് ആവശ്യമായ പച്ചക്കറികളും മറ്റു ഉൽപ്പന്നങ്ങളും മണ്ഡലത്തിൽ തന്നെ ഉൽപ്പാദിപ്പിക്കുക എന്ന ലക്ഷ്യവുമായി മണ്ഡലത്തിലെ 6 പഞ്ചായത്തുകളിലെ 96 ഹെക്ടർ പ്രദേശത്ത് കൃഷിയിറക്കി. അതിനായി ആവശ്യമായ ഗുണമേന്മയുള്ള വിത്തുകളും നടീൽ വസ്തുക്കളും കർഷകർക്ക് ന്യായമായ വിലയിൽ ലഭ്യമാക്കുന്നതിനു വിത്ത് ചന്തകൾ സംഘടിപ്പിച്ചു. കർഷകർക്ക് ഗുണമേന്മയുള്ള വിത്തുകൾ പരസ്പരം കൈമാറുന്നതിനും ആവശ്യക്കാർക്ക് ന്യായവിലയിൽ വിത്തുകൾ വാങ്ങുന്നതിനും ഇതിലൂടെ സാധിച്ചു.

തുള്ളി തുള്ളിയല്ല സമൃദ്ധമായി കുടിവെള്ളം

> വരൾച്ചയിലൂടെയും മഹാപ്രളയത്തിലൂടെയും കേരളം കടന്നുപോയപ്പോഴും കാട്ടാക്കട നിയോജക മണ്ഡലത്തിൽ ആരുടെയും കുടിവെള്ളം മുട്ടിയില്ല.

വരൾച്ചയിലൂടെയും മഹാപ്രളയത്തിലൂടെയും കേരളം കടന്നുപോയപ്പോഴും കാട്ടാക്കട നിയോജക മണ്ഡലത്തിൽ ആരുടെയും കുടിവെള്ളം മുട്ടിയില്ല. നാടിന്റെ ദാഹമറിഞ്ഞു 2017 മുതൽ നിരവധി കുടിവെള്ള പദ്ധതികൾ നടപ്പിലാക്കിയതിലൂടെയാണ് കാട്ടാക്കട കുടിവെള്ളത്തിന്റെ സമൃദ്ധിയറിഞ്ഞത്. ജലവിഭവ വകുപ്പിന്റെയും ഹരിതകേരള മിഷന്റെയും കീഴിൽ ഈ രംഗത്തു ചരിത്രം കുറിച്ച ഒട്ടേറെ ചുവടുവയ്പുകൾ നടത്താനും സാധിച്ചു. അതിൽ പൂവടയിൽ 8.70 ലക്ഷം ലിറ്ററിന്റെ ഉന്നതതല ജലസംഭരണി സ്ഥാപിച്ചതു മുതൽ മൂഴിനട പുകവല്ലിലൂർക്കോണം-ആലുകോട് പ്രദേശത്ത് പൈപ്പ് ലൈൻ നിർമ്മിച്ചതുവരെ ഉൾപ്പെടുന്നുണ്ട്. പള്ളിച്ചൽ, ബാലരാമപുരം, വിളവൂർക്കൽ പഞ്ചായത്തുകൾക്കായി സമഗ്ര കുടിവെള്ളപദ്ധതിയാണ് നടപ്പിലാക്കുന്നത്.

നെയ്യാറിൽ പുതിയതായി സ്ഥാപിക്കുന്ന 120 എം.എൽ.ഡി. ജലശുദ്ധീകരണശാലയിൽ നിന്നും പി.റ്റി.പി. നഗറിലേക്കു പൈപ്പ് ലൈൻ സ്ഥാപിക്കുന്നതിന് 206.962 കോടി രൂപയുടെ പദ്ധതിയാണ് നടപ്പിലാക്കുന്നത്. ഈ പദ്ധതിയിൽ നിന്നും 100 എം.എൽ.ഡി. ശുദ്ധജലം തിരുവനന്തപുരം നഗരത്തിലും 20 എം.എൽ.ഡി. ശുദ്ധജലം സമീപ പഞ്ചായത്തുകളിലേക്കും ലഭ്യമാകുകയാണ്.

കാട്ടാക്കട ഗ്രാമപഞ്ചായത്തിലെ മുഴുവൻ വീടുകൾക്കും പൈപ്പ് ലൈൻ കണക്ഷൻ നൽകുന്നതിനു 22.75 കോടി രൂപയുടെ ഭരണാനുമതി ലഭിച്ചു. ഒന്നാം ഘട്ട പ്രവൃത്തികൾ അവസാനഘട്ടത്തിൽ എത്തിയിട്ടുണ്ട്.

വിളവൂർക്കൽ ഗ്രാമപഞ്ചായത്തിലെ മുഴുവൻ വീടുകൾക്കും പൈപ്പിലൂടെ കുടിവെള്ളം ലഭ്യമാക്കുന്നതിന് 7.75 കോടി രൂപയുടെ പദ്ധതിയിൽ ആദ്യഘട്ടം പൂർത്തിയയായി. 16 കോടി രൂപ ചിലവിൽ നടപ്പിലാക്കുന്ന വിളപ്പിൽ കുടിവെള്ള വിതരണ പദ്ധതിയുടെ പ്രവൃത്തികളും പുരോഗമിക്കുകയാണ്.

കാട്ടാക്കട ഗ്രാമപഞ്ചായത്തിൽ ചൂണ്ടുപലക മുതൽ മുണ്ടപള്ളിക്കോണം വരെയും വിളവൂർക്കൽ ഗ്രാമപഞ്ചായത്തിൽ പേയാട്, കാരാംകോട്ടുകോണം മുതൽ ചാമവിള വരെയും സൗപർണ്ണിക - കോണറത്തലക്കൽ പൈപ്പ് ലൈനും ദീർഘിപ്പിച്ചു. കാട്ടാക്കട മിനി സിവിൽ സ്റ്റേഷനിലേക്കു കുടിവെള്ളം എത്തിക്കുന്നതിനുള്ള നടപടികളും പുരോഗമിക്കുകയാണ്.

> കുടിവെള്ളം സമൃദ്ധമാക്കാൻ വിവിധ പദ്ധതികൾ മണ്ഡലത്തിൽ പൂർത്തിയായി വരുന്നതേയുള്ളൂ. അവ കൂടി ലക്ഷ്യത്തിലെത്തിയാൽ കുടിവെള്ളം മുട്ടാതെ, കൃഷിയിടങ്ങൾ വരളാതെ, മണ്ണിനെയും മനുഷ്യനെയും ചേർത്തുപിടിച്ച ജലവിഭവ രംഗത്തും സമ്പൂർണ്ണ മുന്നേറ്റം സാധ്യമാക്കും.

പള്ളിച്ചൽ, ബാലരാമപുരം, വിളവൂർക്കൽ പഞ്ചായത്തുകൾക്കായി സമഗ്ര കുടിവെള്ള പദ്ധതി. പദ്ധതിയുടെ കീഴിൽ പിടാരത്ത് 4.30 ലക്ഷം ലിറ്ററിന്റെയും, 4.00 ലക്ഷം ലിറ്ററിന്റെയും ഉപരിതല ജലസംഭരണിയുടെയും വിതരണ ശൃംഖലയുടെ പ്രവൃത്തികൾ പൂർത്തീകരിച്ചു. ഒന്നരക്കോടിയോളം ചിലവിട്ട് തേവുപാറ 140 എം.എം, 110 എം.എം, പി.വി.സി. പമ്പിങ് മെയിൻ മാറ്റി സ്ഥാപിക്കുന്ന ജോലികൾ പുരോഗമിക്കുന്നു.

കുളത്താമല 150 എം.എം. എ.സി. പൈപ്പ് മാറ്റി സ്ഥാപിക്കുന്ന നടപടികളും പുരോഗമിക്കുകയാണ്. അമ്പൂരി - 65 എം.എം. ജി.ഐ. പൈപ്പുകൾ മാറ്റി 65 എം.എം. ജി.ഐ പൈപ്പുകൾ പുനഃ സ്ഥാപിക്കുന്നത്തിനുള്ള നടപടികൾക്കും തുടക്കം കുറിച്ചു കഴിഞ്ഞു. ഇങ്ങനെ കുടിവെള്ളം മുട്ടാതെ, കൃഷിയിടങ്ങൾ വരളാതെ, മണ്ണിനെയും മനുഷ്യനെയും ചേർത്തുപിടിച്ച കാട്ടാക്കടയിൽ ജലവിഭവരംഗം മുന്നേറുകയാണ്.

കാട്ടാക്കട ഗ്രാമപഞ്ചായത്തിലെ മുഴുവൻ വീടുകൾക്കും പൈപ്പ് ലൈൻ കണക്ഷൻ നൽകുന്നതിനു 22.75 കോടി രൂപയുടെ ഭരണാനുമതി ലഭിച്ചു. ഒന്നാം ഘട്ട പ്രവൃത്തികൾ അവസാനഘട്ടത്തിൽ എത്തിയിട്ടുണ്ട്

എല്ലാവർക്കും ആരോഗ്യ പരിരക്ഷ

മലയിൻകീഴ് സി എച്ച് സിയെ താലൂക്ക് ആശുപത്രിയാക്കി

എല്ലാ പ്രാഥമികാരോഗ്യ കേന്ദ്രങ്ങളെയും കുടുംബാരോഗ്യ കേന്ദ്രങ്ങളാക്കി

ആശുപത്രികളിൽ മികച്ചസേവനം, സൗഹൃദാന്തരീക്ഷം. ആരോഗ്യരംഗത്ത് വിപ്ലവകരമായ മാറ്റങ്ങൾ സൃഷ്ടിച്ചു മുന്നേറുകയാണ് കേരളം. അതിനു ചുക്കാൻ പിടിക്കുന്ന ആർദ്രം പോലുള്ള പദ്ധതികളുടെ ചിറകിലേറി കാട്ടാക്കടയിലെ പൊതുജനാരോഗ്യ രംഗവും പുരോഗതിയിലേക്കു കുതിക്കുകയാണ്. ആർദ്രത്തിന്റെ ഭാഗമായി നിയോജക മണ്ഡലത്തിലെ കാട്ടാക്കട, പള്ളിച്ചൽ, മാറനല്ലൂർ, വിളവൂർക്കൽ, വിളപ്പിൽ എന്നീ പ്രാഥമികാരോഗ്യ കേന്ദ്രങ്ങളെയാണ് കുടുംബാരോഗ്യ കേന്ദ്രങ്ങളാക്കി ഉയർത്തിയത്. ഇവിടങ്ങളിൽ രാവിലെ മുതൽ വൈകുന്നേരം വരെ ഡോക്ടർമാരുടെ സേവനവും മെഡിക്കൽ ഓഫീസറുടെ നേതൃത്വത്തിലുള്ള മികച്ച ചികിത്സയും പാരാ മെഡിക്കൽ ജീവനക്കാരുടെ സേവനവും രോഗീസൗഹൃദാന്തരീക്ഷവും ഉറപ്പാക്കിയിട്ടുണ്ട്. കോവിഡ് മഹാമാരിയുടെ പശ്ചാത്തലത്തിൽ ജെ.എച്ച്.ഐ., ജെ.പി. എച്ച്.എൻ, ആശാവർക്കർ, എന്നിവരെ ഏകോപിപ്പിക്കുന്നത്തിനുള്ള സംവിധാനവും ഒരുക്കിയിരിക്കുകയാണ്.

ഇത്തരം കേന്ദ്രങ്ങളിൽ കൂടുതൽ ചികിത്സാ സൗകര്യങ്ങൾ ഒരുക്കുന്നതിന്

പ്രതിജ്ഞാബദ്ധമായ പ്രവർത്തനങ്ങളാണ് എംഎൽഎ എന്ന നിലയിൽ സംഘടിപ്പിച്ചത്. അതിൽ മാറനല്ലൂർ കുടുംബാരോഗ്യ കേന്ദ്രത്തിനു പുതിയ ഒ.പി മന്ദിരം നിർമ്മിക്കുന്നതിന് 50 ലക്ഷം രൂപ അനുവദിച്ചതും ആമച്ചൽ കുടുംബാരോഗ്യകേന്ദ്രത്തിനു കീഴിൽ പനയംകോട് മൈലേക്കോണത്തു സബ്സെന്റർ നിർമ്മിക്കുന്നതിന് 25 ലക്ഷം രൂപ അനുവദിച്ചതും ആമച്ചലിൽ ആംബുലൻസ് വാങ്ങുന്നതിന് 50 ലക്ഷം രൂപ അനുവദിച്ചതും ഉൾപ്പെടുന്നുണ്ട്. ഇവിടെ വ്യക്തിത്വ വികസന ക്ലിനിക് ആരംഭിക്കാനും സാധിച്ചു.

എംഎൽഎ ഫണ്ടിൽ നിന്നും 50 ലക്ഷം ചിലവിട്ടു കണ്ടല ഹോമിയോ ആശുപത്രിക്കു കെട്ടിടം നിർമ്മിച്ചു. വിളവൂർക്കൽ പഞ്ചായത്തിലെ പ്രാഥമികാരോഗ്യ കേന്ദ്രത്തിലേക്കുള്ള റോഡ് ഗതാഗതയോഗ്യമാക്കി. ഈ കേന്ദ്രത്തിൽ 25 ലക്ഷം രൂപ ചിലവിട്ടു പുതിയ കെട്ടിടത്തിന്റെ നിർമാണവും പൂർത്തിയാക്കി. മാറനല്ലൂരിൽ ഡോ. ടി.എൻ സീമ എംപി യുടെ വികസന ഫണ്ട് ഉപയോഗപ്പെടുത്തി രോഗികൾക്കായി ഒരു ആംബുലൻസ് സജ്ജമാക്കി.

കാട്ടാക്കടയുടെ ആരോഗ്യമേഖലയ്ക്ക് ഉൾക്കരുത്ത് പകർന്നു കൊണ്ടായിരുന്നു മൂന്നുവർഷം മുൻപ് എൽഡിഎഫ് സർക്കാർ മലയിൻകീഴിൽ താലൂക്ക് ആശുപതി ആരംഭിച്ചത്. ഇവിടെ നിലവിലുണ്ടായിരുന്ന സർക്കാർ ആശുപത്രിയെ എംഎൽഎ യുടെ അഭ്യർഥനപ്രകാരമാണ് കാട്ടാക്കട താലൂക്ക് ആസ്ഥാന ആശുപത്രിയായി ഉയർത്തിയത്. തുടർന്ന് നിരവധി വികസന പ്രവർത്തനങ്ങൾ ആശുപത്രിയിൽ യാഥാർഥ്യമായി. സൂപ്രണ്ട്, ഫിസിഷ്യൻ, നാലു ക്യാഷ്വാലിറ്റി മെഡിക്കൽ ഓഫീസർമാർ, മൂന്ന് സ്റ്റാഫ് നഴ്സുമാർ, ലാബ് ടെക്നീഷ്യൻ, ഫാർമസിസ്റ്റ് തുടങ്ങിയ തസ്തികകൾ ആശുപത്രിക്കായി അനുവദിച്ചു. മെഡിക്കൽ ലാബിൽ ആധുനികവത്ക്കരണം സാധ്യമാക്കി. സെമി ആട്ടോ അനലൈസർ ഉൾപ്പടെ ആധുനിക ഉപകരണങ്ങൾ ലഭ്യമാക്കി. ഫാർമസിയിൽ മോഡ്യുലാർ റാക്ക് സ്ഥാപിച്ചു. എക്സ് റേ യൂണിറ്റ്, ഫിസിയോ തെറാപ്പി യൂണിറ്റ് തുടങ്ങിയവ സ്ഥാപിച്ചു. ആധുനിക സജീകരണങ്ങളോടു കൂടിയ ദന്തൽ യൂണിറ്റ് പ്രവർത്തനമാരംഭിച്ചു.സാന്ത്വന പരിചരണ പ്രവർത്തനങ്ങൾ കാര്യക്ഷമായി നടത്തുന്നതിന്റെ ഭാഗമായി രോഗികൾക്കായി പ്രത്യേകം വാർഡ് സജ്ജീകരിക്കുകയും രണ്ടു ആംബുലൻസുകൾ അനുവദിക്കുകയും ചെയ്തു. വയോജനങ്ങളുടെ പരിരക്ഷയ്ക്കായി ജറിയാട്രിക് വാർഡ് ആരംഭിച്ചു. ഇവിടെ ഡയാലിസിസ് യൂണിറ്റ് ആരംഭിക്കുന്നതിനുള്ള പ്രവർത്തനങ്ങളും പുരോഗമിക്കുകയാണ്. മാസ്റ്റർപ്ലാൻ അനുസരിച്ചാണ് ഈ ആശുപത്രിയുടെ വികസനം സാധ്യമായി വരുന്നത്.

താലൂക്ക് ആശുപത്രി
23.3 കോടി രൂപയുടെ വികസനം

നാലു നിലകളുള്ള
ആശുപത്രി സമുച്ചയം

ഓപ്പറേഷൻ തിയേറ്റർ,
അത്യാഹിത വിഭാഗം

മലയിൻകീഴ് താലൂക്ക് ആസ്ഥാന ആശുപത്രിയുടെ സമഗ്ര വികസനത്തിന് തയ്യാറാക്കിയ മാസ്റ്റർപ്ലാൻ പരിഗണിച്ച് 23.3 കോടി രൂപയുടെ സാമ്പത്തികാനുമതി കിഫ്ബിയിൽ നിന്ന് ലഭ്യമായിക്കഴിഞ്ഞു. അത്യാധുനിക സംവിധാനങ്ങളോടെ നാലു നിലകളുള്ള ആശുപത്രി സമുച്ചയം നിർമ്മിക്കുന്നതാണു മാസ്റ്റർ പ്ലാനിലെ പ്രധാനപദ്ധതി. ആശുപത്രിയിലെ സ്ഥലപരിമിതിക്കു പരിഹാരം കാണുകയെന്ന ലക്ഷ്യത്തോടെയാണ് ഈ സമുച്ചയം നിർമ്മിക്കുന്നത്. നിലവിലുള്ള അഡ്മിനിസ്ട്രേഷൻ ബ്ലോക്കിന്റേയും പഴയ കെട്ടിടത്തിന്റേയും സ്ഥാനത്താണ് പുതിയ കെട്ടിടം നിർമ്മിക്കുന്നത്. ഗ്രൗണ്ട് ഫ്ളോറിൽ അത്യാഹിത വിഭാഗം, റിസപ്ഷൻ, വെയിറ്റിംഗ് ഏരിയയും അനുബന്ധ സൗകര്യങ്ങളുമാണ് ഉണ്ടാകുക. ഒന്നാം നിലയിൽ വിവിധ ഒ.പി.കൾ, അനുബന്ധ വെയിറ്റിംഗ് ഏരിയ, 11 കിടക്കകളുള്ള സ്ത്രീകളുടെ വാർഡ് എന്നിവ ഉണ്ടാവും. രണ്ടാം നിലയിൽ 10 കിടക്കകളുള്ള സ്ത്രീകളുടെ വാർഡും 16 കിടക്കകളുള്ള പുരുഷൻമാരുടെ വാർഡും സജ്ജമാക്കും. മൂന്നാമത്തെ നിലയിൽ അഡ്മിനിസ്ട്രേഷൻ എരിയയും 2 അത്യാധുനിക ഓപ്പറേഷൻ തീയറ്ററുമാണ് സജ്ജമാക്കുന്നത്. മെഡിസിൻ, സർജറി, ഓർത്തോ, ഗൈനക്, പീഡിയാട്രിക്, എൻ.സി.ഡി. എന്നീ വിഭാഗങ്ങളുടെ പരിശോധനാമുറികളും വെയിറ്റിംഗ് ഏരിയയും നഴ്സിംഗ് സ്റ്റേഷനും ഫാർമസിയുമുണ്ടാകും. സ്ത്രീകൾ, പുരുഷൻമാർ, ഭിന്നശേഷിക്കാർ എന്നിവർക്കുള്ള ടോയിലറ്റുകളും സജ്ജമാക്കും.

> താലൂക്കിലെ ജനങ്ങളുടെ ചിരകാല സ്വപ്നമാണ് ഈ ആശുപതിയുടെ വികസനത്തിലൂടെ പൂവണിയുന്നത്. സ്പെഷ്യാലിറ്റി വിഭാഗങ്ങളും കൂടുതൽ കിടക്കകളും വെയിറ്റിങ് ഏരിയായും ഉൾപ്പടെ അത്യാധുനിക സൗകര്യങ്ങളുള്ള ആശുപത്രിയായി താലൂക്ക് ആശുപത്രി വികസിക്കുകയാണ്.

പൊതുവിദ്യാലയങ്ങൾ ഗതകാല യശസ്സ് വീണ്ടെടുത്തു കഴിഞ്ഞു. പൊതുവിദ്യാഭ്യാസ സംരക്ഷണ യജ്ഞത്തിലൂടെ കാട്ടാക്കടയിലെ സ്കൂളുകളിലും ഭൗതികവും അക്കാദമികവുമായ നിലവാരം ഉയർന്നിരിക്കുകയാണ്

കാട്ടാക്കടയിൽ വിദ്യാലയങ്ങൾ സമ്പൂർണ്ണ ഹൈടെക്ക്
43.73 കോടിയുടെ വികസനം

നാടിന്റെ അഭിമാനമായിരുന്ന പൊതുവിദ്യാലയങ്ങൾ ഗതകാല യശസ്സ് വീണ്ടെടുത്തു കഴിഞ്ഞു. അതിനു കരുത്തേകിയ പൊതുവിദ്യാഭ്യാസ സംരക്ഷണ യജ്ഞത്തിലൂടെ സ്കൂളുകളിൽ ഭൗതികവും അക്കാദമികവുമായ നിലവാരം ഉയർന്നിരിക്കുകയാണ്. പദ്ധതിയുടെ ഭാഗമായി കാട്ടാക്കട നിയോജക മണ്ഡലത്തിലെയും പൊതുവിദ്യാലയങ്ങളിൽ വലിയ മാറ്റങ്ങളാണ് ഉണ്ടായത്. മണ്ഡലത്തിലെ എല്ലാ സർക്കാർ, എയ്ഡഡ് സ്കൂളുകളിലെയും ക്ളാസ് മുറികൾ ഹൈടെക് ആയി. ലാപ്പ് ടോപ്പുകൾ, മൾട്ടിമീഡിയ പ്രൊജക്ടറുകൾ, യുഎസ്ബി സ്പീക്കറുകൾ, ടെലിവിഷനുകൾ തുടങ്ങിയ ഉപകരണങ്ങളും ഇന്റർനെറ്റ് സൗകര്യവും സ്കൂളുകളിൽ ഒരുക്കിക്കഴിഞ്ഞു. മണ്ഡലത്തിലെ 215 ക്ളാസ് മുറികൾ 2.16 കോടി രൂപ ചിലവഴിച്ച് എംഎൽഎ ഫണ്ട് ഉപയോഗപ്പെടുത്തി ഹൈടെക്ക് ആക്കി. കിഫ്ബി ഫണ്ട് ഉപയോഗപ്പെടുത്തി 8.55 കോടി രൂപ ചിലവിൽ ഭൗതികസാഹചര്യങ്ങൾ ഒരുക്കി മലയിൻകീഴ്ഗേൾസ് ഗവ.ഹയർ സെക്കൻഡറി സ്കൂളിനെ മികവിന്റെ കേന്ദ്രമാക്കി ഉയർത്തിക്കഴിഞ്ഞു. പ്ലാവൂർ ജി എച്ച് എസ്, ഊരുട്ടമ്പലം യു പി സ്കൂൾ, ഊരുട്ടമ്പലം എൽ പി സ്കൂൾ എന്നിവയും ഹൈടെക് വിദ്യാലയങ്ങളുടെ ഗണത്തിലേക്ക് ഉയരുകയാണ്. കാട്ടാക്കട പട്ടണത്തിലെ പ്രധാന സ്കൂളുകളിൽ ഒന്നായ കുളത്തുമ്മൽ എച്ച് എസ് എസിനു സ്കൂൾ കെട്ടിട നവീകരണത്തിന് 6.6 കോടിയും കിഫ്ബിയിൽ നിന്നും ഒരു കോടിയും ലാബ് ലൈബ്രറി നിർമ്മാണത്തിന് ഒരു കോടിയും അനുവദിച്ചു കഴിഞ്ഞു. കെട്ടിടം, ലാബ് എന്നിവയുടെ നിർമ്മാണത്തിന് നാലു കോടി രൂപയുടെ വികസന പദ്ധതികളാണ് വിളവൂർക്കൽ ജിഎച്ച്എസ്എസിൽ യഥാർഥ്യമാകുന്നത്.

കുളത്തുമ്മൽ എൽപി സ്കൂൾ (87 ലക്ഷം), കണ്ടള എച്ച് എസ് (മൂന്നു കോടി), വിളപ്പിൽ ഗവ.എൽ പി എസ് (ഒരു കോടി), തുരുത്തുംമൂല എൽ പി എസ് (ഒരു കോടി), വിളപ്പിൽശാല ഗവ. യുപിഎസിനു കെട്ടിട നിർമാണത്തിനായി (ഒരു കോടി) ഓപ്പൺ ഓഡിറ്റോറിയം നിർമ്മിക്കാൻ എംഎൽഎ ഫണ്ടിൽ നിന്നും (20 ലക്ഷം), പൂങ്കോട് എൽ പി എസിനു ഹൈടെക് ക്ളാസ് റൂം, ഓഡിറ്റോറിയം നിർമിക്കാൻ എംഎൽഎ ഫണ്ടിൽ നിന്നും (53 ലക്ഷം), താന്നിവിള കുഴിവിള എൽ പി എസിന് (1.50 കോടി), മാറനല്ലൂർ റസൽപുരം എൽ പി എസ് (ഒരു കോടി), ചെമ്പനാകോട് എൽ പി എസ് (75 ലക്ഷം) എന്നീ സ്കൂളുകളുടെ വികസനവും പൂർത്തിയായി വരികയാണ്. കൂടാതെ മലയിൻകീഴ് ഗവൺമെന്റ് വൊക്കേഷണൽ സ്കൂൾ നവീകരണത്തിന് 3 കോടിയുടെയും ചെറുകോട് ഗവൺമെന്റ് ട്രൈബൽ യു.പി സ്കൂൾ നവീകരണത്തിന് 1 കോടി രൂപയുടേയും ഭരണാനുമതി ലഭ്യമായിട്ടുണ്ട്.

> പിന്നോക്ക ജാതിക്കാർക്ക് വിദ്യാഭ്യാസം നിഷേധിച്ചതിനെതിരെ അയ്യങ്കാളിയുടെ നേതൃത്വത്തിൽ ഐതിഹാസിക പോരാട്ടം നടത്തിയ കണ്ടലയിലെ ആദ്യകാല കുടിപ്പള്ളിക്കൂടത്തിനാണ് പുതിയ മുഖം ലഭിക്കുന്നത്.

പഞ്ചമിയുടെ പള്ളിക്കൂടം ഹൈടെക് വിദ്യാലയം

പിന്നോക്ക ജാതിക്കാർക്ക് വിദ്യാഭ്യാസം നിഷേധിച്ചതിനെതിരെ അയ്യൻകാളിയുടെ നേതൃത്വത്തിൽ ഐതിഹാസിക പോരാട്ടം നടത്തിയ പഴയ കണ്ടലയിലെ ആദ്യകാല കുടിപള്ളിക്കൂടമായ ഊരുട്ടമ്പലം സ്കൂളിനു ഇനി പുതിയ മുഖം. 1.86 കോടി രൂപ ചെലവിട്ടാണ് അടിച്ചമർത്തപ്പെട്ടവന്റെ പോരാട്ട വീര്യമുള്ള മണ്ണിലെ പള്ളിക്കൂടം ഹൈടെക് സൗകര്യങ്ങളുള്ള സ്കൂളാകുന്നത്. ഇതിനുള്ള നടപടികൾ പുരോഗമിക്കുകയാണ്.

പിന്നോക്ക സമുദായത്തിൽ ജനിക്കേണ്ടി വന്നതിനാൽ 1910 ൽ ഊരുട്ടമ്പലം സ്കൂളിൽ പ്രവേശനം നിഷേധിക്കപ്പെട്ട പെൺകുട്ടിയായിരുന്നു പഞ്ചമി. താഴ്ന്ന ജാതിക്കാരിയായിരുന്ന പഞ്ചമിയെ സ്കൂളിൽ പഠിക്കാൻ അനുവദിക്കാത്തതിൽ പ്രതിഷേധിച്ച് അയ്യൻകാളി പഞ്ചമിയെ സ്കൂളിലെ ക്ളാസ് റൂമിൽ കയറ്റി ഇരുത്തി. കുപിതരായ ജന്മിമാർ പള്ളിക്കൂടത്തിന് തീയിട്ടു. അയ്യൻകാളിയുടെ നേതൃത്വത്തിൽ പ്രക്ഷോഭം ആരംഭിച്ചു. ഇതോടെയാണ് തിരുവിതാംകൂറിൽ താഴ്ന്ന ജാതിക്കാർക്ക് സ്കൂളിൽ പഠനാവകാശം ലഭിച്ചത്. ചരിത്രം മാറ്റിയെഴുതിയ ഈ സ്കൂളിനു ലഭിക്കുന്ന ആധുനിക മുഖം ഈ മേഖലയിലെ സ്കൂൾ പഠനത്തിന് മുതൽക്കൂട്ടാകും.

നാട് മാറി
റോഡും പാലങ്ങളും

റോഡുവികസനത്തിന്
317.96 കോടി

യാഥാർത്ഥ്യമാകുന്നത് ചരിത്രത്തിലെ
ഏറ്റവും വലിയ റോഡ് വികസനം

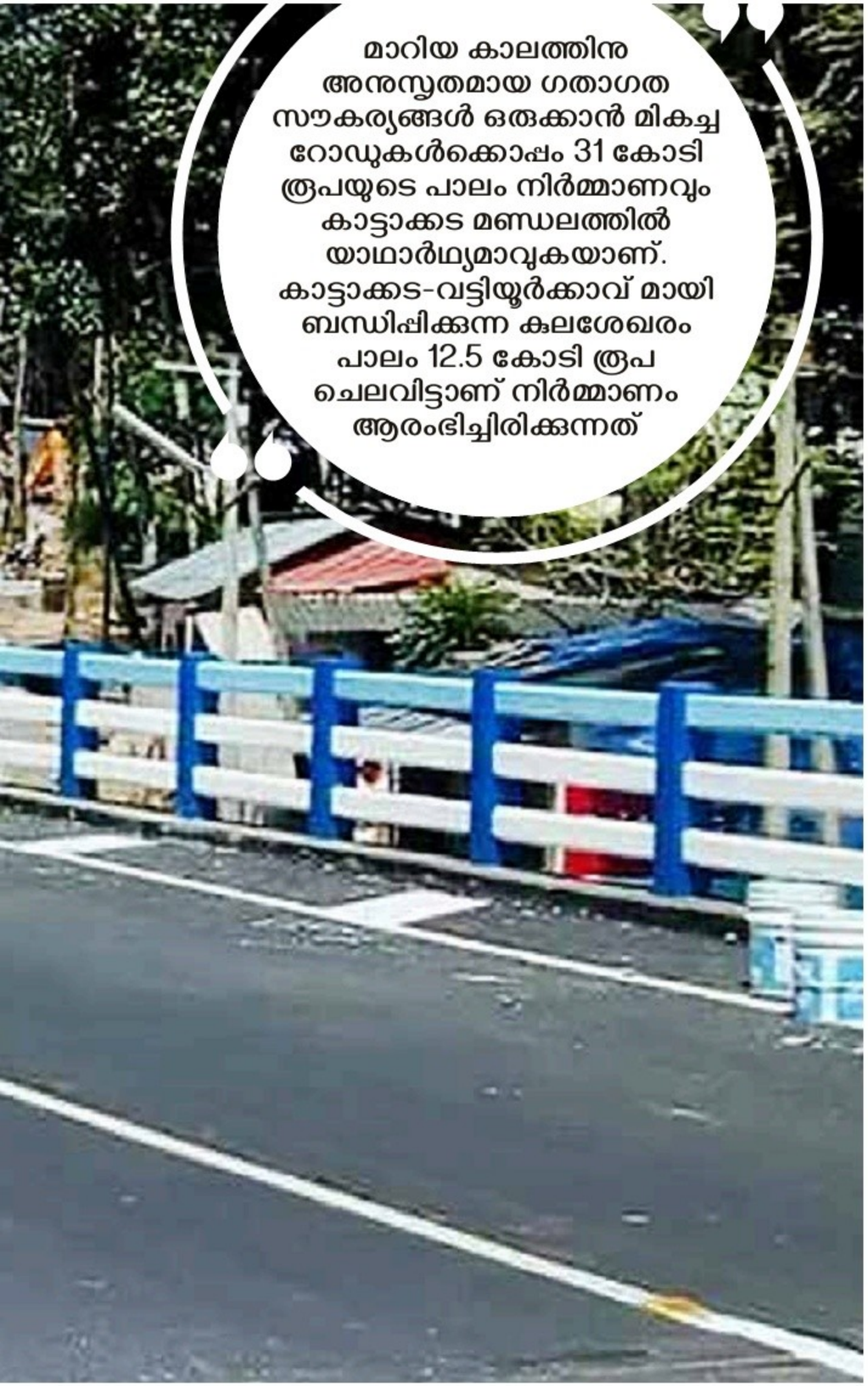

മാറിയ കാലത്തിനു അനുസൃതമായ ഗതാഗത സൗകര്യങ്ങൾ ഒരുക്കാൻ മികച്ച റോഡുകൾക്കൊപ്പം 31 കോടി രൂപയുടെ പാലം നിർമ്മാണവും കാട്ടാക്കട മണ്ഡലത്തിൽ യാഥാർഥ്യമാവുകയാണ്. കാട്ടാക്കട-വട്ടിയൂർക്കാവ് മായി ബന്ധിപ്പിക്കുന്ന കുലശേഖരം പാലം 12.5 കോടി രൂപ ചെലവിട്ടാണ് നിർമ്മാണം ആരംഭിച്ചിരിക്കുന്നത്

വികസന സമീപനത്തിലും നിർമ്മാണ രീതിയിലും പുതു സമീപനം യാഥാർഥ്യമാക്കിയതിലൂടെ കാട്ടാക്കടയുടെ പശ്ചാത്തലമേഖല വളരുകയാണ്. 296.06 കോടി രൂപയുടെ വികസന പദ്ധതികളാണ് ഈ മേഖലയിൽ പൊതുമരാമത്ത് വകുപ്പിലൂടെ യാഥാർത്ഥ്യമായിരിക്കുന്നത്. അതിൽ അഞ്ചരക്കോടി ചിലവിട്ടു നിർമ്മിച്ച കിള്ളി-തുങ്ങാംപാറ-അമ്പലത്തിൻകാല റോഡ്, നാലുകോടി രൂപ ചിലവിൽ നിർമ്മിച്ച മേച്ചിറ-ശാസ്താംപാറ-വിളപ്പിൽശാല റോഡ്, നാലുകോടി 95 ലക്ഷം രൂപ ചിലവിട്ട കുണ്ടമൺകടവ്-പേയാട്, പേയാട് മാർക്കറ്റ് ജംഗ്ഷൻ-പിടാരം റോഡ് എന്നിവയുടെ നിർമ്മാണവും ഉൾപ്പെടുന്നു.

മുൻകാലങ്ങളിലെന്ന പോലെ ഇവിടെയെല്ലാം ഗുണനിലവാരം ഒട്ടുമില്ലാത്ത റോഡുനിർമ്മാണമല്ല സാധ്യമാക്കിയിരിക്കുന്നത്. ബിഎംബിസി നിലവാരത്തിലാണ് മിക്ക റോഡുകളും നിർമ്മിക്കുന്നത്. റോഡിൽ വെള്ളക്കെട്ട് ഉണ്ടാകാതിരിക്കാൻ ഐറിഷ് ഡ്രെയ്നേജ് സംവിധാനം, സംരക്ഷണ ഭിത്തി, ക്രാഷ് ബാരിയറുകൾ, ക്രോസ് ഡക്ടുകൾ, സൈൻബോർഡുകൾ എന്നിവ ഉൾപ്പെടുന്ന സൗകര്യങ്ങൾ എന്നിവയും യാഥാർഥ്യമാകുകയാണ്. പണി പൂർത്തിയായ റോഡുകളിലാകട്ടെ കാൽനടയാത്രക്കാർക്ക് വേണ്ട അനുബന്ധ സൗകര്യങ്ങളും ഒരുക്കിയിട്ടുണ്ട്. ഭാവിയിൽ ഉണ്ടായേക്കാവുന്ന വാഹനപ്പെരുപ്പം കൂടി കണക്കിലെടുത്തുകൊണ്ടാണ് പേയാട് പള്ളിമുക്ക്, ദേശീയപാതയിലെ ബാലരാമപുരം തുടങ്ങിയ പ്രദേശങ്ങളിൽ ശാസ്ത്രീയമായി റോഡുകൾ നിർമ്മിച്ചിരിക്കുന്നത്. ഗ്രാമീണ റോഡുകളുടെ വികസനത്തിനായി പൊതുമരാമത്തിനു പുറമെ 10.53 കോടി രൂപയും മുഖ്യമന്ത്രിയുടെ റോഡ് വികസനപദ്ധതി പ്രകാരം 10.83 കോടി രൂപയും ചിലവഴിച്ചു. ചരിത്രത്തിൽ ആദ്യമായാണ് കാട്ടാക്കട മണ്ഡലത്തിൽ 317.96 കോടി രൂപ റോഡ് വികസനത്തിനായി മാത്രം ചെലവിടുന്നത്.

മാറിയ കാലത്തിനു അനുസൃതമായ ഗതാഗത സൗകര്യങ്ങൾ ഒരുക്കാൻ മികച്ച റോഡുകൾക്കൊപ്പം 31 കോടി രൂപയുടെ പാലം നിർമ്മാണവും കാട്ടാക്കട മണ്ഡലത്തിൽ യാഥാർഥ്യമാവുകയാണ്. കാട്ടാക്കട-വട്ടിയൂർക്കാവ് മായി ബന്ധിപ്പിക്കുന്ന കുലശേഖരം പാലം 12.5 കോടി രൂപ ചെലവിട്ടാണ് നിർമ്മാണം ആരംഭിച്ചിരിക്കുന്നത്. കൂടാതെ മാറനല്ലൂർ പഞ്ചായത്തിലെ പോങ്ങുംമൂട് - പുന്നാവൂർ പാലത്തിന്റെ നിർമ്മാണ പ്രവർത്തനങ്ങൾക്കും തുടക്കമായി. 4 കോടി 10 ലക്ഷം രൂപ അനുവദിച്ചാണ് ദീർഘനാളായ ജനങ്ങളുടെ അഭിലാഷത്തിന് തുടക്കം കുറിക്കാനായത്. മലയം പാലത്തിന്റെയും അനുബന്ധ റോഡുകളുടെയും നിർമ്മാണം സമയബന്ധിതമായി പൂർത്തിയാക്കി. ദീർഘകാലമായി മുടങ്ങികിടന്നിരുന്ന കീഴാറൂർ പാലം, മൂന്നാറ്റുമുക്ക് പാലത്തിന്റെയും അനുബന്ധ റോഡുകളുടേയും നിർമ്മാണം എന്നിവ പൂർത്തിയാക്കി. കാട്ടാക്കട-പാറശ്ശാല മണ്ഡലങ്ങളെ ബന്ധിപ്പിക്കുന്ന കുടുവീട്ടിക്കടവ് പാലത്തിന്റെ നിർമാണത്തിനായി 12.5 കോടി രൂപയാണ് ചെലവിടുന്നത്.

കാട്ടാക്കട നിയോജക മണ്ഡലത്തിൽ കിഫ്ബി വഴി 3 റോഡുകൾക്ക് അനുമതി ലഭ്യമായിട്ടുണ്ട്. കിള്ളി - ഇ.എം.എസ് അക്കാദമി - മണലി - മേച്ചിറ റോഡിന് 16.24 കോടിയുടെ നിർമ്മാണ പ്രവർത്തനങ്ങൾക്ക് തുടക്കമായി. 18.75 കോടിയുടെ പൊട്ടൻകാവ് - നെല്ലിക്കാട് - ചീനിവിള - ഊന്നാംപാറ - തെരളിക്കുഴി - മുണ്ടുകോണം റോഡിന് അതിർത്തിക്കല്ലിടൽ പൂർത്തിയായിട്ടുണ്ട്. ചൊവ്വള്ളൂർ - മൈലാടി - നെടുംകുഴി - പരുത്തൻപാറ - CAT കോളേജ് റോഡിന് 27 കോടി രൂപയുടെ അനുമതിയും ലഭ്യമായിട്ടുണ്ട്.

മലയിൻകീഴ് പഞ്ചായത്ത്

1. മണപ്പുറം - മുണ്ടപ്ലാവിള റോഡ് - 4 ലക്ഷം
2. ചെഞ്ചേരി റോഡ് നിർമ്മാണം - 3 ലക്ഷം
3. പെയ്യൂർക്കോണം - തെരളിക്കുഴി റോഡ് - 4 ലക്ഷം
4. വലിയറത്തല - വടവൂർക്കോണം റോഡ് - 4.50 ലക്ഷം
5. കല്ലുവരമ്പ് ശാന്തിനഗർ റോഡ് - 4.50 ലക്ഷം
6. ഗോവിന്ദമംഗലം വേലിക്കോട് റോഡ് - 4.50 ലക്ഷം
7. കടമ്പറത്തലയ്ക്കൽ റോഡ് - 4.50 ലക്ഷം
8. വാലിയോട്ട്കോണം - കരോട്ട്കോണം - മണപ്പുറം റോഡ് - 4ലക്ഷം
9. മണിയറവിള - തെരിവിള - മേപ്പുകട റോഡ് - 4 ലക്ഷം
10. അണപ്പാട് വട്ടപ്പാറ റോഡ് - 4.50 ലക്ഷം
11. വലിയറത്തല - മൂലേക്കുഴി റോഡ് - 4 ലക്ഷം
12. NSS കരയോഗം ചാലശ്ശേരി റോഡ് - 3.50 ലക്ഷം
13. മലയിൻകീഴ് ശ്രീകൃഷ്ണ സ്വാമി ക്ഷേത്ര റോഡ് - 4.50 ലക്ഷം
14. കഴുമം - മലയിൻകീഴ് റോഡ് - 4.25ലക്ഷം
15. തട്ടാൻവിള കനാൽ ബണ്ട് റോഡ് - 4ലക്ഷം
16. മച്ചേൽ - മൂഴിനട ബണ്ട് റോഡ് - 4.50 ലക്ഷം
17. പ്ലാങ്കോട്ട്മുകൾ - മച്ചേൽ റോഡ് രാംഘട്ടം - 4.50 ലക്ഷം
18. വിനായക ആഡിറ്റോറിയം റോഡ് - 450 ലക്ഷം
19. മലയിൻകീഴ് പോലീസ് ക്വാർട്ടേഴ്സ് റോഡ് - 4.50 ലക്ഷം
20. കല്ലുവരമ്പ് - കുരുത്തോട്മേലെ റോഡ് - 4.50 ലക്ഷം
21. വലിയറത്തല - കൃഷ്ണപുരം NSS റോഡ് - 4.50 ലക്ഷം
22. മച്ചേൽ - മലയം ബണ്ട് റോഡ് - 4,95 ലക്ഷം
23. ഗോവിന്ദമംഗലം - തട്ടാൻവിള റോഡ് - 4.75 ലക്ഷം
24. അണപ്പാട് ബണ്ട് റോഡ് - 4 ലക്ഷം
25. വേലിക്കോട് കോളനി റോഡ് - 4 ലക്ഷം
26. അന്തിയൂർകോണം - അമ്പാന്തല റോഡ് - 4 ലക്ഷം
27. വിമൽപുരം - കുരിശടി റോഡ് - 4 ലക്ഷം
28. മലയിൻകീഴ് - പള്ളിച്ചൽ പഞ്ചായത്തുകളെ ബന്ധിപ്പിക്കുന്ന മൂഴിനട പാലത്തിന്റെ സൈഡ് സുരക്ഷയും അനുബന്ധ റോഡും - 26 ലക്ഷം
29. മുക്കംപാലമൂട് - ചിറക്കാല റോഡ് - 17 ലക്ഷം
30. പ്ലാങ്കോട്ട്മുകൾ - മച്ചേൽ റോഡ് ടാറിംഗ് - 21 ലക്ഷം
31. മഞ്ചാടി - വിഷ്ണുപുരം റോഡ് - 10 ലക്ഷം
32. കുന്നുംപുറം - പേരേകോണം റോഡ് - 20 ലക്ഷം
33. വേലിക്കോട് - തകിടിയിൽ റോഡ് - 10 ലക്ഷം
34. ഊരുട്ടമ്പലം - നിരപ്പുകോണം റോഡ് ടാറിംഗ് - 10 ലക്ഷം

മുഖ്യമന്ത്രിയുടെ തദ്ദേശ റോഡ് പുനരുദ്ധാരണ പദ്ധതി

1. മഞ്ചാടി റോഡ് - 30 ലക്ഷം
2. വിഷ്ണുപുരം - കൂത്തകോട് റോഡ് - 10 ലക്ഷം
3. പുളിമൂട് ഇടറോഡ് - 12 ലക്ഷം

4. വട്ടവിള - പൂവന്തൂർമൂല റോഡ് - 15 ലക്ഷം

പി.ഡബ്ല്യൂ.ഡി

1. മലയിൻകീഴ് - ഊരുട്ടമ്പലം - പ്രാവച്ചമ്പലം - കുന്നുപാറ - വലിയറത്തല റോഡ് - 13. 63 കോടി
2. മലയിൻകീഴ് ITI റോഡ് (BMBC) - 2 കോടി
3. മൂങ്ങോട് - അരുവിപ്പാറ റോഡ്, നെടുംകുഴി - ഇടമല റോഡ് - 5 കോടി
4. പേയാട് - കാട്ടാക്കട റോഡ് ബി.സി നിർമ്മാണം - 4 കോടി.
5. തച്ചോട്ടുകാവ് - മൂങ്ങോട് - അന്തിയൂർക്കോണം റോഡ് ബി.സി നിർമ്മാണം - 2 കോടി.
6. മലയിൻകീഴ് - പാപ്പനംകോട് റോഡ് - 9 കോടി.
7. അന്തിയൂർക്കോണം - തച്ചോട്ട്കാവ് റോഡ് - 2 കോടി

പള്ളിച്ചൽ പഞ്ചായത്ത്

1 നരുവാംമൂട് - ചിറ്റിക്കോട് കുളം റോഡ് നവീകരണം - 4 ലക്ഷം.
2 മണ്ണാറമുട്ടം കോളനി റോഡ് രണ്ടാം ഘട്ടം - 4 ലക്ഷം.
3 മൊട്ടമൂട് - മണറയതോട്ടം റോഡ് - 4 ലക്ഷം.
4 മലവിള ചാനൽ ബണ്ട് - ഊറ്റുകുഴി റോഡ് - 4.5 ലക്ഷം.
5 കുളങ്ങരക്കോണം ഇടറോഡ് - 4.25 ലക്ഷം.
6 അമ്മാനിവിള - വാറുവിള റോഡ് - 4.50 ലക്ഷം.
7 അയണിമൂട് - ചാനൽക്കര ബണ്ട് റോഡ് - 4.50 ലക്ഷം.
8 പഴഞ്ചിനട റോഡ് നിർമ്മാണം - 4.50 ലക്ഷം.
9 മലവിള ആദിത്യ റോഡ് - 4.50 ലക്ഷം.
10 മാറങ്കൽക്കോണം ചാട്ട്മുക്ക് - ഇളംതുരുത്തി റോഡ് - 4.50 ലക്ഷം.
11 അമ്മാനിമല - വാറുവിള - ചിറയിൽ റോഡ് - 4.50 ലക്ഷം.
12 മുടവൂർപ്പാറ ദിലീപ് റോഡ് - 4.50 ലക്ഷം.
13 ചാത്തലംപ്പാട്ട്കോണം ചാനൽ പാലം റോഡ് - 4.50 ലക്ഷം.
14 ചാട്ടുമുക്ക് - മണ്ണാവിള റോഡ് രണ്ടാം ഘട്ടം - 4.95 ലക്ഷം.
15 കരിയറമൂല - തോട്ടിങ്കര ബണ്ട് റോഡ് - 4.50 ലക്ഷം.
16 അയ്യപ്പൻകോവിൽ - കട്ടച്ചാൽ റോഡിന്റെ സംരക്ഷണ ഭിത്തി - 4.50 ലക്ഷം.
17 ചാത്തലംപാട്ടുകോണം കനാൽ പാലവും അനുബന്ധ റോഡ് നിർമ്മാണവും - 25 ലക്ഷം.
കളിക്കാട്ടുവിള - മാറങ്കൽക്കോണം - പുലരിയോട് റോഡ് - 25 ലക്ഷം.
18 പാമാംകോട് വാർഡിൽ ചാട്ടുമുക്ക് - മണ്ണാംവിള റോഡ് - 16.50 ലക്ഷം.
മാങ്കോട്ടുകോണം - കുറക്കോട് റോഡ് - 17 ലക്ഷം.
19 മണ്ണാറമുട്ടം - കല്ലമ്പലം റോഡ് - 18 ലക്ഷം.
20 നടുക്കാട് ചന്ത - മുല്ലൊട്ടുകോണം ചാനൽക്കര റോഡ് - 38 ലക്ഷം.

പി.ഡബ്ല്യൂ.ഡി:

1. പുന്നമൂട് - ഭഗവതിനട റോഡ്, പുന്നമൂട് - വെടിവച്ചാൻകോവിൽ റോഡ് - 175 ലക്ഷം.

2. പള്ളിച്ചൽ - മാവറത്തല - പകലൂർ റോഡ് - 130 ലക്ഷം.

മുഖ്യമന്ത്രിയുടെ തദ്ദേശ റോഡ് പുനരുദ്ധാരണ പദ്ധതി:

1. മൊട്ടമൂട് - മാവുവിള റോഡ്, മൊട്ടമൂട് - പറമ്പിക്കോണം റോഡ് - 35 ലക്ഷം.
2. താന്നിവിള - കൊടിനട റോഡ് - 20 ലക്ഷം.
3. മുക്കംപാലമൂട് - അമ്മാനിമല - തലയർക്കോണം - നരുവാംമൂട് റോഡ് - 20 ലക്ഷം.
4. തുണ്ടുവിളാകം - കുളങ്ങരക്കോണം റോഡ് - 11 ലക്ഷം.
5. പള്ളിച്ചൽ പഞ്ചായത്തിലെ മുളയറ - മുകന്തറ റോഡ് - 30 ലക്ഷം.
6. പള്ളിച്ചൽ - കൈരളി നഗർ റോഡ് - 40 ലക്ഷം.
7. മലവിളമുതൽ MLA റോഡ് വരെയുള്ള റോഡ് ടാറിംഗ് - 10 ലക്ഷം
8. മൊട്ടമൂട് - മണലിവിള CSI ചർച്ച് റോഡ് - 21 ലക്ഷം

കിഫ്ബി:

പ്രാവചമ്പലം - കൊടിനട എൻ.എച്ച് റോഡ് - 112 കോടി.

വിളവൂർക്കൽ പഞ്ചായത്ത്

1. മൈയിവിളാകം - കടുവാച്ചി റോഡ് - 4.95 ലക്ഷം
2. വിഴവൂർ - മേപ്പുറംകുഴി റോഡ് - 4 ലക്ഷം
3. റഡാറിൽ റോഡ് - 2 ലക്ഷം
4. മണലിവിള - ചിറയിൽ നടവഴി - 4.5 ലക്ഷം
5. പിടാരം - പുല്ലുവിള റോഡ് - 4.5 ലക്ഷം
6. ആലംകോട് - മണലിവിള റോഡ് - 4 ലക്ഷം
7. മലയം പാലം - മൂഴിനട റോഡ് - 4.5 ലക്ഷം
8. വേങ്കൂർ - വേങ്കൂർ മേലേ റോഡ് - 4.5 ലക്ഷം
9. മലയം - പുന്നമൂട് - വേങ്കൂർ റോഡ് - 4 ലക്ഷം
10. വിളവൂർക്കൽ - ബംഗ്ലാവുവിള റോഡ് - 4.5 ലക്ഷം
11. പാറപ്പൊറ്റ റോഡ് തുടിപ്പോട്ടുകോണം വാർഡ് - 4.5 ലക്ഷം
12. പുന്നമൂട് - വേങ്കൂർ റോഡ് - 4.5 ലക്ഷം
13. ഇരട്ടകലുങ്ക് - കൊമ്പേറ്റി റോഡ് - 4.5 ലക്ഷം
14. കുന്നത്തുനട - പുകവല്ലിയൂർക്കോണം റോഡ് - 4.25 ലക്ഷം
15. മൂഴിനട - മലയം റോഡ് - 4.75 ലക്ഷം
16. മണലിവിള - പ്ലാവറത്തല റോഡ് - 4.75 ലക്ഷം
17. ചുഴറ്റുകോട്ട ശ്രുതിലയം - വേങ്കൂർ റോഡിൽ സൈഡ് വാൾ കെട്ടൽ - 4.5 ലക്ഷം
18. തൈവിള - മാന്തറത്തല - പണിക്കൻവിളാകം റോഡ് - 3.32 ലക്ഷം
19. തുടിപ്പോട്ടുകോണം അംഗൻവാടി റോഡ് - 4.75 ലക്ഷം
20. മലയം ശിവക്ഷേത്രം - വിളവൂർക്കൽ പാലം റോഡ് - 4.5 ലക്ഷം
21. കൊമ്പേറ്റി - പാലോട്ടുവിള റോഡ് - 4.5 ലക്ഷം
22. വിളവൂർക്കൽ കുടുംബാരോഗ്യ കേന്ദ്രം റോഡ് സൈഡ് വാൾ നിർമ്മാണം - 16ലക്ഷം

23. അയണിയോട് - കൊമ്പേറ്റി തോട്ടിൽ പാലം നിർമ്മാണവും റോഡ് ഗതാഗതയോഗ്യമാക്കലും - 15 ലക്ഷം
24. കല്ലുപാലം - ചേരിവിള റോഡ് നിർമ്മാണം - 15 ലക്ഷം
25. മലയം - പൊറ്റയിൽ റോഡ് രണ്ടാം ഘട്ടം നിർമ്മാണം - 25ലക്ഷം

ഇറിഗേഷൻ:

1. നാലാംകല്ല് - തെങ്കതംകോട് റോഡിൽ സൈഡ് വാൾ നിർമ്മാണം - 15 ലക്ഷം.

പി.ഡബ്ല്യൂ.ഡി:

1. പെരുകാവ് - ചൂഴാറ്റുകോട്ട റോഡ് - 3 കോടി
2. ശങ്കരൻനായർ റോഡ് - 2 കോടി
3. പേയാട് മാർക്കറ്റ് ജംഗ്ഷൻ - പിടാരം റോഡ് - 4.95 കോടി
4. വാളിയോട്ട്കോണം - കുരിശുംമൂട്ടം - പട്ടറുവിള റോഡ് - 2.10 കോടി
5. മലയം - മൊട്ടമൂട് റോഡ് റീട്ടൈൻ വാൾ നിർമ്മാണം - 84 ലക്ഷം.
6. തച്ചോട്ടുകാവ് - വിളവൂർക്കൽ റോഡ് - 49 ലക്ഷം.
7. വിളവൂർക്കൽ - പിടാരം റോഡ് - 70 ലക്ഷം.

മുഖ്യമന്ത്രിയുടെ തദ്ദേശ റോഡ് പുനരുദ്ധാരണ പദ്ധതി:

1. തുറവൂർ കുളംചുറ്റി റോഡ് - 18 ലക്ഷം.
2. പെരുകാവ് - പുളിയറത്തല - പഴവീട്ടുനട റോഡ് സൈഡ് വാൾ & കോൺക്രീറ്റ് - 15 ലക്ഷം.
3. കുരിശുമുട്ടം - ലക്ഷ്മി നഗർ - വട്ടവിള റോഡ് - 10 ലക്ഷം.
4. മൂലത്തോപ്പ് - ആറ്റിൻകുഴി റോഡ് - 6.5 ലക്ഷം.

കാട്ടാക്കട പഞ്ചായത്ത്

1. പാപ്പനം - അമ്പലത്തിൻകാല റോഡ് നിർമ്മാണവും പാർശ്വ ഭിത്തി നിർമ്മാണവും - 15 ലക്ഷം.
2. തലമച്ചൽ ഗണപതി ക്ഷേത്രം റോഡ് കോണ്ക്രീറ്റ് - 12 ലക്ഷം.
3. മൂന്നാംവീട്ടുകോണം - ജയവിനയായക റോഡ് കോൺക്രീറ്റ് - 24 ലക്ഷം.
4. പൊട്ടങ്കാവ് - വട്ടപ്പാറ റോഡ് - 40 ലക്ഷം.
5. പുതുവയ്ക്കൽ 220 KV സബ് സ്റ്റേഷൻ റോഡ് കോൺക്രീറ്റ് - 10 ലക്ഷം.
6. മോതയിൽ - പുന്നോട്ടുകോണം റോഡ് കോൺക്രീറ്റ് - 16. 50 ലക്ഷം.
7. നാഞ്ചല്ലൂർ ആറ്റുകടവ് റോഡ് കോൺക്രീറ്റ് - 10 ലക്ഷം.
8. അമ്പലത്തിൻകാല - കാഞ്ഞിരംവിള മൺ റോഡ് കോൺക്രീറ്റ് - 10 ലക്ഷം.
9. ഞണയ്ക്കോട് ലക്ഷംവീട് - അമ്പലത്തിൻകാല ഏലാ റോഡ് നിർമ്മാണം - 18 ലക്ഷം.

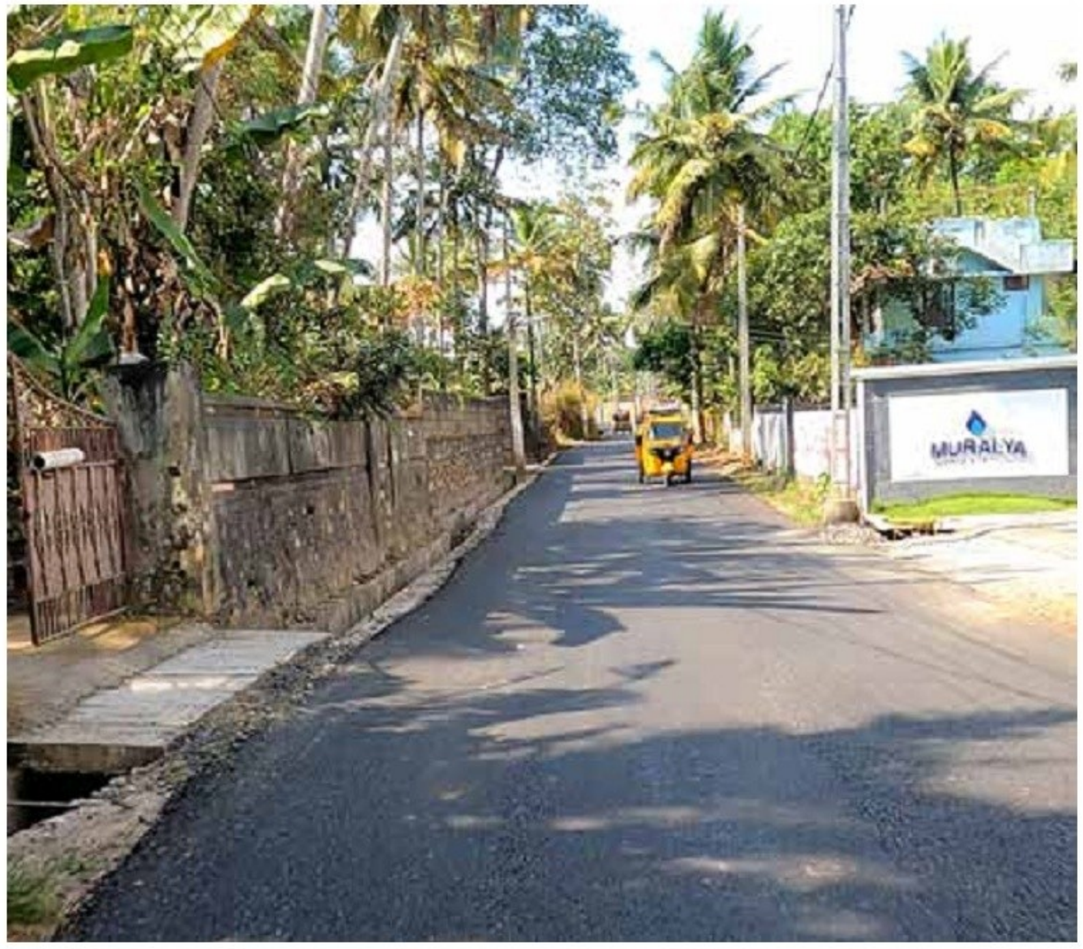

ഫ്ലഡ് റോഡ്:

1. കാട്ടാക്കട - ചെമ്പനാകോട് - ചെമ്മണ്ണുവിള റോഡ് - 10 ലക്ഷം

പട്ടികജാതി വികസന കോർപ്പസ് ഫണ്ട്:

1. അമ്പലത്തിൻകാല - കുന്നുവിള കോളനി റോഡ് - 9.25 ലക്ഷം

മുഖ്യമന്ത്രിയുടെ റോഡ് പുനരുദ്ധാരണ ഫണ്ട്:

1. പൂച്ചെടിവിള - മോളിയൂർ റോഡ് - 10 ലക്ഷം
2. മുള്ളിലവിൻമൂട് റോഡ് - 10 ലക്ഷം
3. കൊമ്പടിക്കൽ ക്ഷേത്രനട റോഡ് - 10 ലക്ഷം
4. കുളവിയോട് - താഴംതോട്ടം റോഡ് - 20 ലക്ഷം.
5. കുച്ചപ്പുറം - കുരുതംകോട് റോഡ് - 50 ലക്ഷം.

പി.ഡബ്ല്യു.ഡി

1. മേച്ചിറ - ശാസ്താംപാറ - വിളപ്പിൽശാല റോഡ് - 4 കോടി
2. കട്ടയ്ക്കോട് - ചെറുകോട് - ഊറ്റുകുഴി റോഡ് - 5.01 കോടി
3. കാട്ടാക്കട - ബാലരാമപുരം റോഡ് - 10 കോടി
4. കിള്ളി - തുങ്ങാംപാറ - അമ്പലത്തിൽകാല - കീഴാറൂർ റോഡ് - 5.50 കോടി
5. കിഴമച്ചൽ - ചെമ്പനാകോട് റോഡ് - 2 കോടി
6. കാനാകോട് - പാപ്പനം റോഡ് - 1.66 കോടി
7. പങ്കജകസ്തൂരി - കട്ടയ്ക്കോട് - കാന്തള - മൊളിയൂർ റോഡ് - 5 കോടി
8. ആമച്ചൽ - ചായ്ക്കുളം റോഡ് - 3.5 കോടി.
9. കാട്ടാക്കട - മണ്ഡപത്തിൻകടവ് റോഡ് ബി.സി നിർമ്മാണം - 4 കോടി.
10. കൊല്ലകോണം - കുരുതംകോട് റോഡ് - 1 കോടി.

കിഫ്ബി:

1. കിള്ളി - മണലി - മേച്ചിറ - പനയംകോട് - മലപ്പനംകോട് - EMS അക്കാദമി റോഡ് - 16.24 കോടി.
2. പൊട്ടൻകാവ് - നെല്ലികാട് - ചീനിവിള - ഊന്നാംപാറ - തുങ്ങാംപാറ - തെരളിക്കുഴി റോഡ് - 18.75 ലക്ഷം.

വിളപ്പിൽ പഞ്ചായത്ത്

1. നെടുങ്കുഴി - അസംബ്ലി ചർച്ച് റോഡ് - 4.75ലക്ഷം.
2. കണികാണുംപാറ - വട്ടവിള റോഡ് - 4.75ലക്ഷം.
3. പേയാട് - അമ്പൻകോട് റോഡ് ടാറിംഗ് - 4ലക്ഷം.
4. ചക്കിട്ടപാറ - മേലേനിരപ്പൻകോട് നടപ്പാത - 4.75 ലക്ഷം.
5. അയണത്ത് ഇടറോഡ് - 4.5ലക്ഷം.
6. പ്ലാങ്കോട്ടുകോണം ഇടറോഡ്, മൈലാടി വാർഡ് - 4.50 ലക്ഷം.
7. പണയറ - പുളിമൂട് റോഡ്, മിണ്ണംകോട് വാർഡ് - 4.50 ലക്ഷം.
8. കല്ലുപാലം ശശി നഗർ റോഡ് കോൺക്രീറ്റ്, കരുവിലാഞ്ചി വാർഡ് - 3.70 ലക്ഷം.

9. മണലി - മലവിള റോഡ് - 18 ലക്ഷം.
10. വെള്ളൈക്കടവ് - മഞ്ചിനാട് - ചെറുവത്തിയൂർക്കോണം റോഡ് നിർമ്മാണം - 13.50 ലക്ഷം.
11. പേയാട് കൃഷി ഭവൻ മുതൽ അരുവിപ്പുറം വരെയുള്ള റോഡ് ടാറിംഗ് - 17 ലക്ഷം.
12. ഭജന മഠം റോഡും, സ്വാമി വിവേകാനന്ദൻ റോഡും ടാറിംഗ് - 47.75 ലക്ഷം.
13. മിണ്ണംകോട് വാർഡിൽ ചെറുകോട് - വിട്ടിയംപാട് റോഡ് നിർമ്മാണം - 20 ലക്ഷം.
14. തെരുവിക്കോണം - പാറയിൽ റോഡ് നിർമ്മാണം - 10 ലക്ഷം.
15. പുറ്റുമേൽക്കോണം റോഡ് - 10 ലക്ഷം
16. കുണ്ടാമൂഴി - വിളവൂർക്കോണം - മലപ്പനംകോട് റോഡ് - 13 ലക്ഷം

മുഖ്യമന്ത്രിയുടെ തദ്ദേശ റോഡ് പുനരുദ്ധാരണ പദ്ധതി:

1. ചെറുകോട് - കരുമ്പാറ്റി റോഡ് പാർശ്വ ഭിത്തി നിർമ്മാണവും ടാറിംഗും - 35 ലക്ഷം.
2. സ്കൈലൈൻ - കുഞ്ചുകോണം റോഡ് - 10 ലക്ഷം.
3. കാപ്പിവില - മണ്ണയം റോഡ് സംരക്ഷണ ഭിത്തി - 10 ലക്ഷം.
4. വിട്ടിയം - കല്ലുവരമ്പ് റോഡിൽ സംരക്ഷണ ഭിത്തി - 10 ലക്ഷം.
5. മുളയറ - പാറാംകുഴി - കട്ടയ്ക്കോട് റോഡ് - 90 ലക്ഷം.
6. ഇരട്ടകുളം റോഡ് - 15 ലക്ഷം.
7. പാറമുക്ക് - ചെറുവാൻകോണം റോഡ് - 70 ലക്ഷം.
8. ഇ.എം.എസ് അക്കാദമി - തെക്കുമല - സി.എസ്.ഐ ചർച്ച് റോഡ് - 1 കോടി.

പി.ഡബ്ല്യു.ഡി:

1. മേച്ചിറ - ശാസ്താംപാറ - വിളപ്പിൽശാല റോഡ് - 4 കോടി.
2. ഊറ്റുകുഴി - ചെറുകോട് - കട്ടയ്ക്കോട് റോഡ് - 5.01 കോടി.
3. കുമൺകടവ് - പേയാട് റോഡ് - 4.95 കോടി
4. കാട്ടുവിള - ചെറുകോട് - മുക്കംപാലമൂട് റോഡ് - 7.89 കോടി.
5. പുളിയറക്കോണം - മണ്ണയം റോഡ് - 2 കോടി

കിഫ്ബി റോഡുകൾ:

1. കിള്ളി - മണലി - മേച്ചിറ - പനയംകോട് - മലപ്പനംകോട് - ഇ.എം.എസ് അക്കാദമി റോഡ് - 16.24 കോടി.
2. ചൊവ്വള്ളൂർ - മൈലാടി റോഡ്, നെടുംകുഴി - പരുത്തൻപാറ - മൈലാടി റോഡ്, CAT കോളേജ് റോഡ് - 28 കോടി.

മാറനല്ലൂർ പഞ്ചായത്ത്

1. ഊരുട്ടമ്പലം - ഇടത്തറ റോഡ് - 4,75 ലക്ഷം.
2. പെയ്യൂർക്കോണം - തെരളിക്കുഴി റോഡ് (അഴകം വാർഡ്) - 4 ലക്ഷം.
3. പൂവൻവിള ആർ.സി ചർച്ച് റോഡ് - 4.5 ലക്ഷം.
4. ഉമ്മൻകുഴി റോഡ് - 4 ലക്ഷം.
5. ചിലവക്കോട് - ഇടവിളാകം റോഡ് - 4.50 ലക്ഷം.
6. പൊയ്യൂർ - കാവിൻകര റോഡ് (കല വാർഡ്) - 4 ലക്ഷം.
7. ചീനിവിള - അയണിമൂട് റോഡ് - 4 ലക്ഷം.
8. ഇറയക്കോട് - ഊന്നാംപാറ റോഡ് - 4 ലക്ഷം.
9. കീളിയോട് - അമ്പലത്തിൻവിള ചാനൽ ബണ്ട് റോഡ് - 4 ലക്ഷം.
10. പാൽകുന്നു - തെരുവോട്ടുകോണം റോഡ് - 4 ലക്ഷം.
11. മണ്ണടിക്കോണം വാർഡിൽ ചാനൽ പാലം മുതൽ മണ്ണടിക്കോണം ചാനൽ ബണ്ട് പാലം വരെ മെറ്റലിംഗ് & ടാറിംഗ് - 22 ലക്ഷം.
12. മാറനല്ലൂർ പോലീസ് സ്റ്റേഷൻ റോഡ് - 18 ലക്ഷം.
13. ഇറയംകോട് - പുത്തൻകുളം റോഡ് ബണ്ട് ബലപ്പെടുത്താൻ - 20 ലക്ഷം.
14. പാപ്പാംകോട് - പാൽക്കുന്നു റോഡിൽ സൈഡ് വാൾ കെട്ടി റോഡ് നിർമ്മാണം - 30 ലക്ഷം.

മുഖ്യമന്ത്രിയുടെ തദ്ദേശ റോഡ് പുനരുദ്ധാരണ പദ്ധതി:

1. കുഴിവിള - ഏറെകീളിയോട് റോഡ് - 25 ലക്ഷം.
2. വണ്ടന്നൂർ - ചെഞ്ചേരി റോഡ് - 35 ലക്ഷം.
3. പുന്നാവൂർ - കാരാണിവിള സി.എസ്.എ നഗർ റോഡ് - 15 ലക്ഷം.
4. തൊട്ടിക്കര - മാവുവിള റോഡ് - 15 ലക്ഷം.
5. ചീനിവിള - കാട്ടുവിള റോഡ് - 20 ലക്ഷം.
6. ചീനിവിള - കുഴിവിള - നെല്ലിക്കാട് റോഡ് - 30 ലക്ഷം.
7. മണ്ണടിക്കോണം - മഞ്ഞാറമൂല - റസ്സൽപുരം റോഡ് - 50 ലക്ഷം.
8. കൊറ്റംപള്ളി - പാറയിൽവിളാകം റോഡ് - 40 ലക്ഷം.
9. കോട്ടമുകൾ - പാൽക്കുന്നു റോഡ് - 40 ലക്ഷം.
10. മണ്ണടിക്കോണം - എണ്ണാഴിയോട്മുക്ക് - കടയറ റോഡും, എള്ള് വിള - കുരിശോട്ടുകോണം - പാപ്പാംകോട് റോഡ് - 1 കോടി.

പി.ഡബ്ല്യു.ഡി

1. പുന്നാവൂർ - വെളിയംകോട് റോഡ് ബി.എം.ബി.സി - 1.50 കോടി.
2. കാട്ടാക്കട - പോങ്ങുമൂട് - മൂലക്കോണം - ബാലരാമപുരം റോഡ് - 10 കോടി.
3. തുങ്ങാംപാറ - അമ്പലത്തിൻകാല റോഡ് - 5.50 കോടി.
4. പൊട്ടൻകാവ് - നെല്ലിക്കാട് - ചീനിവിള - ഊന്നാംപാറ - തുങ്ങാംപാറ - തെരളിക്കുഴി - മുകോണം റോഡ് - 18.75 കോടി (കിഫ്ബി)
5. വണ്ടന്നൂർ - മേലാരിയോട്, വണ്ടന്നൂർ റസ്സൽപുരം റോഡ് - 5.50 കോടി
6. കീളിയോട് - മൂലക്കോണം 4/100 to 5/650 റോഡ് - 1.30 കോടി.
7. മൂലക്കോണം റോഡിൽ 5/650 to 7/750 റോഡ് - 2.50 കോടി.

തടസങ്ങൾ മാറുന്നു

കരമന - വെള്ളറട റോഡ് നിർമ്മാണം 13.5 മീറ്ററിൽ

ഭൂമി ഏറ്റെടുക്കൽ അവസാനഘട്ടത്തിലേക്ക്

കാട്ടാക്കട മണ്ഡലത്തെ നഗരവുമായി ബന്ധിപ്പിക്കുന്ന വെള്ളറട -കരമന റോഡ് നിർമ്മാണത്തിനുള്ള ഭൂമി ഏറ്റെടുക്കൽ നടപടികൾ ഉടൻ പൂർത്തിയാക്കും. റോഡ് പുനരുദ്ധാരണ വികസന പദ്ധതി പ്രകാരം 220 കോടി രൂപ മുതൽമുടക്കിയാണ് ഈ ബൃഹത്തായ പദ്ധതി യാഥാർഥ്യമാക്കുന്നത്. കോവിഡ് പ്രതിസന്ധിയും സാങ്കേതിക തടസങ്ങളും കാരണം വൈകിയ റോഡ് നിർമ്മാണത്തിനുള്ള ഭൂമി ഏറ്റെടുക്കൽ നടപടികളാണ് അവസാനഘട്ടത്തിലേക്ക് കടന്നിരിക്കുന്നത്. റോഡ് നിർമ്മാണം സംബന്ധിച്ച സാമൂഹ്യ ആഘാത പഠനം നേരത്തെ പൂർത്തിയായിരുന്നു.

മൂന്ന് ഘട്ടങ്ങളിലായാണ് ഈ റോഡിന്റെ നിർമ്മാണം നടക്കുക. ആദ്യഘട്ടത്തിൽ കരമന മുതൽ കുണ്ടമൺകടവ് വരെയും രണ്ടാം ഘട്ടത്തിൽ കുണ്ടമൺകടവ് മുതൽ ഞാറവിള വരെയും മൂന്നാം ഘട്ടത്തിൽ വെള്ളറട വരെയുമാവും റോഡ് പുനരുദ്ധാരണം നടക്കുക. 13.5 മീറ്റർ വീതിയിലാണ് റോഡ് നിർമ്മിക്കുന്നത്. പ്രധാന ജംഗ്ഷനുകളിൽ റോഡിനു 20 മീറ്റർ വീതിയുണ്ടാകും. ആവശ്യമായ സ്ഥലങ്ങളിൽ ബസ് കാത്തിരിപ്പു കേന്ദ്രങ്ങളും നിർമ്മിക്കും.

റോഡിൽ വെള്ളക്കെട്ട് ഉണ്ടാകാതിരിക്കാൻ ഐറിഷ് ഡ്രെയ്നേജ് സംവിധാനവും സംരക്ഷണ ഭിത്തിയും ക്രാഷ് ബാരിയറുകളും ക്രോസ് ഡക്ടുകളും സൈൻ ബോർഡുകളും ഉൾപ്പെടുന്ന സൗകര്യങ്ങളാണ് ഇവിടെ വിഭാവനം ചെയ്തിരിക്കുന്നത്. കാൽനട യാത്രക്കാർക്ക് പ്രയോജനപ്പെടുന്ന രീതിയിൽ പ്രധാന ജംഗ്ഷനുകളിൽ ഇന്റർലോക്കും പാകും. ഭാവിയിൽ ഉണ്ടായേക്കാവുന്ന വാഹനപ്പെരുപ്പം കൂടി കണക്കിലെടുത്തു കൊണ്ടാണ് കാട്ടാക്കട മണ്ഡലത്തിൽ ചരിത്രത്തിലാദ്യമായി ഈ രീതിയിൽ ശാസ്ത്രീയമായി റോഡ് നിർമ്മിക്കുന്നത്.

പരിശ്രമങ്ങൾ വിജയിക്കുകയാണ്...

കരമന-വെള്ളറട റോഡ് നിർമ്മാണത്തിനുള്ള ശ്രമം ആരംഭിച്ചത് മുതൽ പലതരം തടസങ്ങളാണ് ഉയർന്നു വന്നത്. അതിൽ സാമൂഹ്യ ആഘാത പഠനം പൂർത്തിയാകുന്നതിനുള്ള കാലതാമസം മുതൽ സ്ഥലമെടുപ്പ് സംബന്ധിച്ച തർക്കങ്ങൾ വരെ ഉൾപ്പെട്ടിരുന്നു. ഈ പദ്ധതി നടപ്പിലാക്കാൻ ഏതാണ്ട് ഒന്നര വർഷം നിരന്തരമായി ഇടപെട്ടു. അതിനിടയിൽ പ്രളയ, കോവിഡ് എന്നീ മഹാമാരികളും ഉണ്ടായി. ലോക്ഡൗൺ കൂടി ആയതോടെ ഉദ്യോഗസ്ഥർക്ക് ഈ പദ്ധതിയുടെ ഭൂമി ഏറ്റെടുക്കലുമായി ബന്ധപ്പെട്ട സ്ഥലവാസികളെ കാണാനോ നടപടിക്രമങ്ങൾ പൂർത്തിയാക്കാനോ സാധിച്ചില്ല. ഏതാണ്ട് ഒരു വർഷമാണ് കോവിഡ് കാരണം നമുക്ക് നഷ്ടമായത്. ഇതിനിടയിൽ ഈ പാതയുടെ നിർമ്മാണം വേഗത്തിലാക്കുന്നതിനു കളക്ടറുടെ നേതൃത്വത്തിൽ പലവട്ടം യോഗങ്ങൾ ചേർന്നു.

വിശ്രമമില്ലാത്ത ആ പരിശ്രമങ്ങളുടെ ഫലമായാണ് ഈ പദ്ധതിയെ ഈ ഘട്ടത്തിൽ എത്തിക്കാൻ കഴിഞ്ഞത്. റോഡ് വികസനത്തിന് ഭൂമി വിട്ടുകൊടുക്കുന്നവർക്കു പൊന്നുംവിലയാണ് നൽകുന്നത്. അതിനായി സ്പെഷ്യൽ തഹസിൽദാരെയാണ് ചുമതലപ്പെടുത്തിയിരിക്കുന്നത്. തടസങ്ങൾ മാറുകയാണ്. ഒട്ടും വൈകാതെ തന്നെ നമ്മുടെ ഈ സ്വപ്ന പദ്ധതി പൂർത്തീകരിക്കാൻ കഴിയും.

ഉന്നതമാകുന്ന ഉന്നതവിദ്യാഭ്യാസം

മലയിൻകീഴിൽ യു ഐ റ്റി സെന്റർ തുടങ്ങി.മാധവകവി സ്മാരക കോളേജിന് 9.75 കോടിയുടെ പുതിയകെട്ടിടം

കാട്ടാക്കടയിൽ ഉന്നതവിദ്യാഭ്യാസ രംഗം വളരുകയാണ്. സാങ്കേതിക സർവ്വകലാശാലയുടെ ആസ്ഥാനം മുതൽ യു.ഐ.ടി സെന്റർ വരെ യാഥാർഥ്യമാക്കിയുള്ള വികസനമാണ് നാലേമുക്കാൽ വർഷത്തിനിടെ ഈ മണ്ഡലത്തിനു ലഭ്യമായത്.

2014-ൽ സ്ഥാപിച്ചതും ഇപ്പോൾ തിരുവനന്തപുരത്തെ കോളേജ് ഓഫ് എഞ്ചിനീയറിംഗ് (സിഇടി) ക്യാമ്പസിനുള്ളിൽ പ്രവർത്തിക്കുന്നതും ശാസ്ത്ര സാങ്കേതിക വിദ്യാഭ്യാസ രംഗത്തെ വിദ്യാർഥികളുടെ പ്രതീക്ഷയുമായ സർവ്വകലാശാലയുടെ ആസ്ഥാനമാണ് കാട്ടാക്കടയിൽ എത്തുന്നത്. വിളപ്പിൽശാലയിലെ നെടുങ്കുഴി-ഇടമല റോഡിലെ 100 ഏക്കറോളം ഭൂമിയാണ് സർവ്വകലാശാലാ ആസ്ഥാനത്തിനായി കണ്ടെത്തിയിട്ടുള്ളത്.

മലയിൻകീഴിൽ മാധവകവി സ്മാരക ഗവ. ആർട്സ് ആൻഡ് സയൻസ് കോളേജിൽ എം.കോം ഇന്റർനാഷണൽ ട്രേഡ് കോഴ്സ് അനുവദിച്ചു. ഇവിടെ 9.75 കോടി രൂപ ചിലവഴിച്ചാണ് പുതിയ കെട്ടിടം നിർമ്മിച്ചത്. അതിനൊപ്പം യു.ഐ.ടി സെന്ററും പ്രവർത്തനം ആരംഭിച്ചു. ബിസിനസ് മാനേജ്മെന്റ് ലക്ഷ്യമിടുന്നവർക്കായി ബി.ബി.എ, ബി.സി.എ കോഴ്സുകളാണ് ഇവിടെ ആരംഭിച്ചിട്ടുള്ളത്.

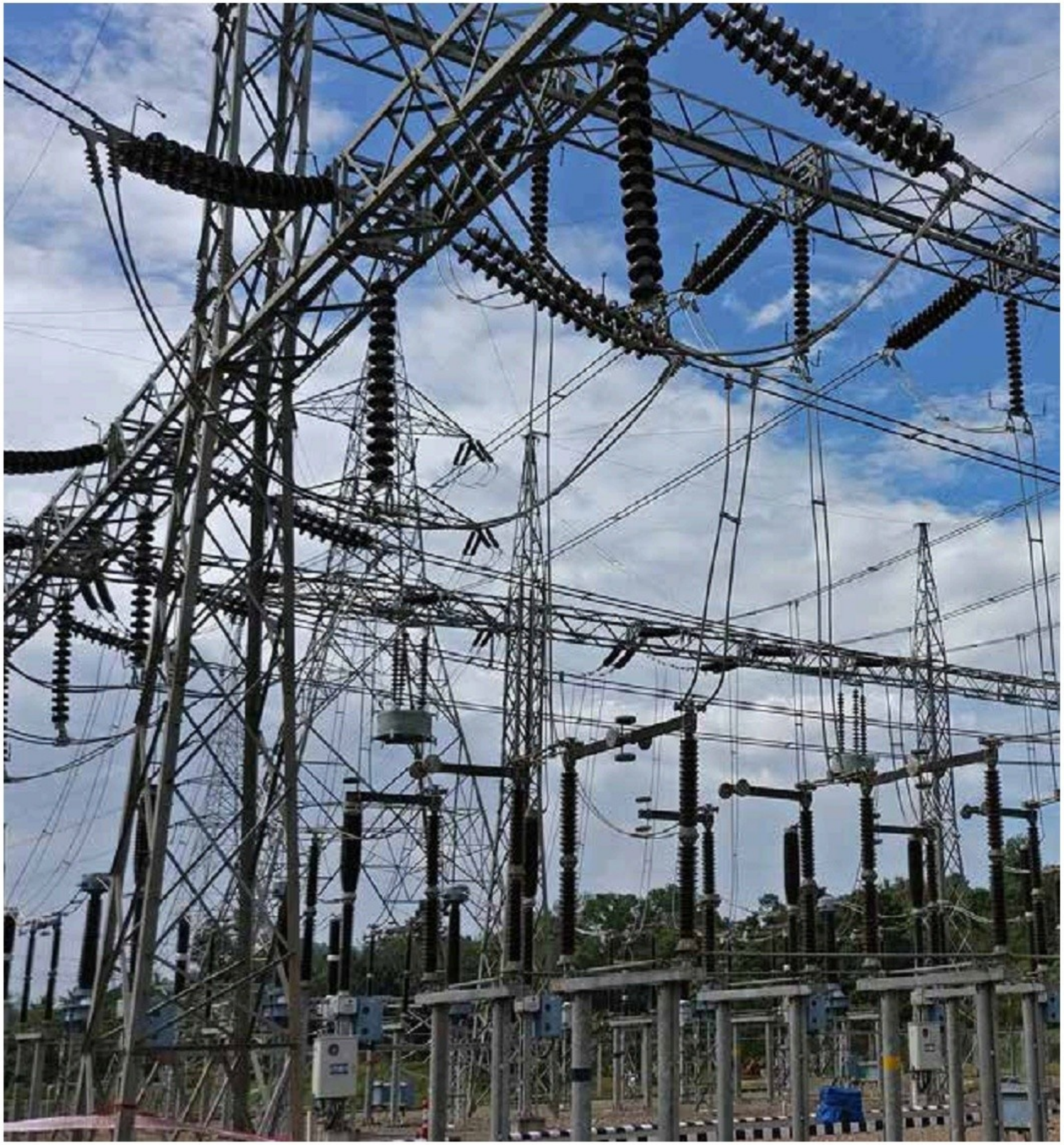

സമഗ്രം പ്രഭാപൂരിതം

വൈദ്യുതി കണക്ഷനുകളുടെ എണ്ണം വർധിപ്പിച്ച് സമ്പൂർണ്ണ വൈദ്യുതീകരണമെന്ന സംസ്ഥാനത്തിന്റെ സുവർണ്ണ നേട്ടത്തിനൊപ്പം സഞ്ചരിച്ചും 220 കെ.വി. സബ്സ്റ്റേഷനിൽ 0.2 മെഗാവാട്ടിന്റെ സൗരോർജ നിലയം സ്ഥാപിച്ചും വൈദ്യുതി ഭവൻ തുറന്നും കാട്ടാക്കടയുടെ ഊർജമേഖലയ്ക്കു പുതു വെളിച്ചം പകർന്ന അഞ്ചു വർഷങ്ങളാണ് പൂർത്തിയാകുന്നത്. എട്ടുകോടി രൂപയുടെ വികസന പ്രവർത്തനങ്ങളാണ് ഈ മേഖലയിൽ ഇതിനകം നടപ്പിലാക്കിയത്. 6743 പേർക്ക് വൈദ്യുതി കണക്ഷൻ ലഭ്യമാക്കി. കാട്ടാക്കട 220 കെ.വി സബ്സ്റ്റേഷന്റെയും പോത്തൻകോട്-കാട്ടാക്കട 220 കെ.വി ലൈനിന്റെയും നിർമ്മാണം പൂർത്തീകരിച്ചു. സമ്പൂർണ്ണ വൈദ്യുതീകരണത്തിന്റെ ഭാഗമായി മാത്രം 1456 വൈദ്യുതി കണക്ഷനുകൾ നൽകി. 36 കിലോമീറ്റർ എച്ച് റ്റി ലൈനും 153 കിലോമീറ്റർ എൽ റ്റി ലൈനും നിർമ്മിച്ചു. 23 വിതരണ ട്രാൻസ്ഫോർമറുകൾ സ്ഥാപിച്ചു.

2018 മുതൽ ഊർജമേഖല മെച്ചപ്പെടുത്തുന്നതിന് 19 കോടി രൂപയുടെ പദ്ധതികളാണ് മേഖലയിൽ നടപ്പിലാക്കി വരുന്നത് . അതിൽ എച്ച് റ്റി ശൃംഖലയുടെ ശാക്തീകരണത്തിനായി ഒൻപതു കോടി 60 ലക്ഷം രൂപയുടെയും എൽ റ്റി ശൃംഖലയുടെ വിപുലീകരണത്തിന് 8 കോടി 90 ലക്ഷം രൂപയുടെ

പദ്ധതികളുമാണ് നടപ്പിലാക്കി വരുന്നത്. വൈദ്യുതി പ്രസരണ നഷ്ടം കാരണം വോൾട്ടേജ് ക്ഷാമം നേരിടുന്ന മേഖലകളിലെ പരാതികൾ പരിഹരിക്കാൻ 90 ലക്ഷം രൂപയുടെ പദ്ധതികൾ നടപ്പിലാക്കി വരികയാണ്.

നെയ്യാറ്റിൻകര-ബാലരാമപുരം 66 കെ.വി ലൈൻ 110 കെ.വി ലൈൻ ആക്കി ഉയർത്തുന്ന ജോലികൾ ദ്രുതഗതിയിലാണ് പുരോഗമിക്കുന്നത്. അഞ്ചു കോടി 58 ലക്ഷം രൂപ ചിലവിടുന്ന ഈ പ്രവൃത്തികളും 203 .51 ലക്ഷം രൂപ ചിലവിടുന്ന ബാലരാമപുരം-തിരുമല 66 കെ.വി ലൈൻ 110 കെ.വി ആക്കുന്ന പ്രവർത്തനങ്ങളും മാർച്ച് മാസത്തിനുള്ളിൽ പൂർത്തിയാകും.

2018 മുതൽ ഊർജ്ജമേഖലയുടെ വികസനത്തിന് 19 കോടി രൂപയുടെ പദ്ധതികളാണ് നടപ്പിലാക്കി വരുന്നത്. വൈദ്യുതി പ്രസരണ നഷ്ടം കാരണം വോൾട്ടേജ് ക്ഷാമം നേരിടുന്ന മേഖലകളിലെ പരാതികൾ പരിഹരിക്കാൻ പ്രത്യേക പദ്ധതികളാണ് നടപ്പിലാക്കുന്നത്.

സമ്പൂർണ്ണ വൈദ്യുതീകരണം പൂർത്തിയാക്കിയ മണ്ഡലമെന്ന ബഹുമതിയും നേടി ഊർജ്ജമേഖല വളരുകയാണ്. ഹൈമാസ്റ്റ് ലൈറ്റുകളിലൂടെ കവലകളിൽ ദീപപ്രഭ വിരിയുന്നു

വെളിച്ചം വിതറി ഹൈമാസ്റ്റ് ലൈറ്റുകൾ

കാട്ടാക്കടയിൽ പ്രധാന കവലകളിൽ കൂടുതൽ വെളിച്ചം ലഭ്യമാക്കുകയെന്ന ലക്ഷ്യത്തോടെ സ്ട്രീറ്റ് ലൈറ്റുകൾക്ക് പുറമെ 75 ഹൈമാസ്റ്റ് ലൈറ്റുകൾ സ്ഥാപിച്ചു. മണ്ഡലത്തിലെ പ്രധാന റോഡുകളിലെല്ലാം എൽഇഡി ലാംപുകളാണ് വെളിച്ചംവിതറുന്നത്. എല്ലാ തെരുവ് വിളക്കുകളും ഊർജലാഭം ഉറപ്പാക്കുന്ന രീതിയിൽ എൽഇഡി ലാമ്പുകൾ ആക്കുന്ന പ്രവൃത്തികളും പുരോഗമിക്കുകയാണ്.

ഊർജ്ജമേകി

മിനി വൈദ്യുതിഭവൻ

നെയ്യാറ്റിൻകര, കാട്ടാക്കട, നെടുമങ്ങാട് താലൂക്കുകളിലെ ജനങ്ങളുടെ വൈദ്യുതി സംബന്ധമായ ആവശ്യങ്ങൾക്ക് കാട്ടാക്കടയിൽ പരിഹാരം.

കാട്ടാക്കടയുടെ ഊർജ്ജ മേഖലയ്ക്ക് കരുത്തായി മൂന്ന് നിലകളുള്ള മിനി വൈദ്യുതിഭവൻ പ്രവർത്തനം തുടങ്ങി. നിശ്ചിത കാലാവധിക്ക് മുൻപ് തന്നെ കെട്ടിടനിർമ്മാണം പൂർത്തിയാക്കിയാണ് 2019 സെപ്റ്റംബറോടെ വൈദ്യുതിഭവൻ പ്രവർത്തനം തുടങ്ങിയത്. പട്ടണത്തിൽ വാടക കെട്ടിടങ്ങളിൽ പ്രവർത്തിച്ചിരുന്ന വൈദ്യുതി ഓഫീസുകളെല്ലാം ഇപ്പോൾ മിനി വൈദ്യുതിഭവനിലാണ് പ്രവർത്തിക്കുന്നത്. നെയ്യാർഡാം റോഡിൽ ജങ്ഷന് സമീപത്തെ 26 സെന്റ് ഭൂമിയിൽ 3.20 കോടി രൂപ ചെലവിട്ടാണ് മൂന്ന് നിലകളുള്ള മന്ദിരം നിർമിച്ചത്.

10,000 ച.അടി വിസ്തീർണവും ആധുനിക സംവിധാനങ്ങളുമുള്ള കെട്ടിടത്തിൽ സെക്ഷൻ ഓഫീസ്, സർക്കിൾ ഓഫീസ്, സബ് ഡിവിഷൻ ഓഫീസ് എന്നിവയാണ് സജ്ജീകരിച്ചിരിക്കുന്നത്. ഓഫീസ് പ്രവർത്തനം ആരംഭിച്ചതോടെ കാട്ടാക്കട, നെയ്യാറ്റിൻകര, നെടുമങ്ങാട് താലൂക്കുകളിലെ വൈദ്യുതി സംബന്ധമായ ആവശ്യങ്ങൾക്കായി പലയിടങ്ങളിലെ ഓഫീസുകൾ കയറിയിറങ്ങേണ്ട സ്ഥിതി അവസാനിച്ചിരിക്കുകയാണ്. കാട്ടാക്കടയിലെ സർക്കിൾ ഓഫീസിന് കീഴിൽ താലൂക്കിലെ പത്ത് സെക്ഷൻ ഓഫീസുകളാണ് പ്രവർത്തിക്കുന്നത്.

> പട്ടണത്തിൽ വാടക കെട്ടിടങ്ങളിൽ പ്രവർത്തിച്ചിരുന്ന വൈദ്യുതി ഓഫീസുകളെല്ലാം ഇപ്പോൾ മിനി വൈദ്യുതിഭവനിലാണ് പ്രവർത്തിക്കുന്നത്. നെയ്യാർഡാം റോഡിൽ 2.71 കോടി രൂപ ചെലവിട്ടാണ് മൂന്ന് നിലകളുള്ള മന്ദിരം നിർമിച്ചത്

കോളനികളിൽ
പുതുപുലരി

കുടിവെള്ളം കിട്ടാക്കനിയല്ല. ചരിത്രപരമായ കാരണങ്ങളാൽ സമൂഹത്തിന്റെ പൊതുധാരയിൽ നിന്നും പിന്നാക്കംപോയ ദുർബല വിഭാഗങ്ങളുടെ ജീവിത സാഹചര്യം മെച്ചപ്പെടുത്താൻ ദീർഘ വീക്ഷണമുള്ള പദ്ധതികളാണ് കാട്ടാക്കട നിയോജകമണ്ഡലത്തിൽ നാലരവർഷവും നടപ്പിലായത്. ശുദ്ധമായ കുടിവെള്ള ലഭ്യതക്കുറവായിരുന്നു പ്രദേശത്തെ പട്ടികജാതി വിഭാഗ കോളനികളെ പ്രധാനമായും അലട്ടിയിരുന്നത്. പള്ളിച്ചലിലെ ആശാരിവിള, വാറുവിള തുടങ്ങിയ പ്രദേശങ്ങളിലെ കോളനികൾ വേനൽക്കാലത്ത് അതിന്റെ രൂക്ഷത അനുഭവിച്ചിരുന്നു. ബൃഹത്തായ ഒൻപതു പദ്ധതികളിലൂടെ കോളനികളിലെ കുടിവെള്ളപ്രശ്നം പരിഹരിക്കപ്പെടുകയാണ്.

പള്ളിച്ചൽ പഞ്ചായത്തിലെ മുക്കുന്നിയൂർ, പുതുവൽവിള, ആശാരിവിള, വാറുവിള എന്നിവിടങ്ങളിലും മാറനല്ലൂരിലെ ആര്യശാല, തുങ്ങാംപാറ, ചിറിലക്കോട്, മലയിൻകീഴിലെ പറയോട്ടുകോണം, നിരപ്പുകോണം എന്നിവിടങ്ങളിലാണ് പുതിയ കുടിവെള്ള പദ്ധതികൾ ആവിഷ്കരിച്ചിരിക്കുന്നത്. അതിൽ ആര്യശാല ഏലായവിളാകം സെന്റ് മേരീസ് ആന്റ് ചെമ്പൻകുഴി, പറയോട്ടുകോണം വേലിക്കാട് കോളനി എന്നിവിടങ്ങളിൽ കുടിവെള്ള പദ്ധതികളുടെ പണി പൂർത്തിയാക്കിക്കഴിഞ്ഞു. മറ്റുപ്രദേശങ്ങളിൽ പദ്ധതി പ്രവർത്തനങ്ങൾ പുരോഗമിക്കുകയാണ്. അടിസ്ഥാന സൗകര്യ വികസനത്തിൽ പിന്നോക്കം നിൽക്കുന്നതുമായ കോളനികളിൽ വികസനമെത്തിക്കുന്ന അംബേദ്കർ സ്വയംപര്യാപ്ത ഗ്രാമം പദ്ധതിയിൽ ഉൾപ്പെടുത്തി രണ്ട് കോളനികൾ നവീകരിച്ചു. വിളപ്പിൽ പഞ്ചായത്തിലെ നിലമേൽ കോളനി, പള്ളിച്ചൽ പഞ്ചായത്തിലെ തേരിക്കാവിള കോളനി എന്നിവയാണ് ഒരു കോടി രൂപ വീതം അനുവദിച്ച് നവീകരിച്ചത്. വീടുകളുടെ പുനരുദ്ധാരണം, നടപ്പാതകൾ പുനർനിർമ്മിക്കൽ, സാംസ്കാരിക നിലയം, കോളനി പ്രദേശത്ത് കൂടി ഒഴുകുന്ന നീർത്തട സംരക്ഷണം എന്നിവ കോളനി നവീകരണത്തിൽ ഉൾപ്പെടുത്തി. മണ്ഡലത്തിലെ രണ്ട് കോളനികളും നവീകരിച്ചതിന്റെ ഉത്ഘാടനം ബഹു. പട്ടികജാതി വകുപ്പ് മന്ത്രി എ.കെ ബാലൻ നിർവഹിച്ചു. ഇതോടൊപ്പം മാറനല്ലൂർ പഞ്ചായത്തിലെ തുങ്ങാംപാറ കോളനി നവീകരണത്തിന് 50 ലക്ഷം രൂപ അനുവദിച്ചു. നടപടിക്രമങ്ങൾ പുരോഗമിക്കുകയാണ്.

> ശുദ്ധമായ കുടിവെള്ള ലഭ്യതക്കുറവായിരുന്നു പ്രദേശത്തെ പട്ടികജാതി വിഭാഗ കോളനികളെ പ്രധാനമായും അലട്ടിയിരുന്നത്. ബൃഹത്തായ ഒൻപതു പദ്ധതികളിലൂടെ കോളനികളിലെ കുടിവെള്ള പ്രശ്നം പരിഹരിക്കപ്പെടുകയാണ്.

കാട്ടാക്കട നിയോജക മണ്ഡലം

അനിവാര്യമാകേണ്ട പെണ്ണിടങ്ങൾക്കായി

ഒപ്പം

പൊതു ഇടം പെണ്ണിനു കൂടി സുരക്ഷിതമാണെന്ന ബോധ്യം ഊട്ടിയുറപ്പിക്കാനുള്ള കാട്ടാക്കടയുടെ ആശയമാണ് 'ഒപ്പം'. മണ്ഡലത്തിലെ മുഴുവൻ സ്ത്രീകളുടെയും സാമൂഹ്യ പദവിയും അന്തസും ഉയർത്താനുതകുന്നതും സാമ്പത്തിക സുരക്ഷിതത്വം ഉറപ്പു വരുത്തുകയുമാണ് അതിന്റെ സുപ്രധാന ലക്ഷ്യം. സ്ത്രീ ശാക്തീകരണത്തിന്റെ ഈ വേറിട്ട മാർഗം വനിതകൾ ഹർഷാരവത്തോടെ ഏറ്റെടുത്തു.

പെൺമയുടെ ഒപ്പം

കാട്ടാക്കട മണ്ഡലത്തെ സ്ത്രീ സൗഹൃദമാക്കുന്നതിനായി നിരവധി പദ്ധതികളാണ് നടപ്പാക്കിയത്. ലിംഗ അസമത്വം ഇല്ലാതാക്കാനും അന്തരം പരമാവധി കുറയ്ക്കാനുമുള്ള ശ്രമങ്ങളാണ് നടത്തിയത്. പൊതു ഇടം പെണ്ണിനു കൂടി സുരക്ഷിതമാണെന്ന ബോധ്യം ഊട്ടിയുറപ്പിക്കണം. അതിനുള്ള മാർഗങ്ങളായിരുന്നു 'ഒപ്പം' എന്ന പരിപാടി. മണ്ഡലത്തിലെ മുഴുവൻ സ്ത്രീകളുടെയും സാമൂഹ്യ പദവിയും അന്തസും ഉയർത്താനുതകുന്നതും സാമ്പത്തിക സുരക്ഷിതത്വം ഉറപ്പു വരുത്തുകയുമാണ് സുപ്രധാന ലക്ഷ്യം.

തുടക്കമെന്ന നിലയിൽ വിദ്യാർഥിനികളെയും കുടുംബശ്രീ അംഗങ്ങളെയും ഉപയോഗിച്ചുള്ള സർവേ നടത്തി. കാട്ടാക്കട ആമച്ചൽ പിഎച്ച്സിയിൽ കൗൺസിലിങ്ങ് കേന്ദ്രം ആരംഭിച്ചു. വ്യക്തിത്വ വികസനവും പരിശീലനവുമാണ് ലക്ഷ്യം. അതിന്റെ തുടർച്ചയായി മണ്ഡലം മുഴുവൻ കൗൺസലിങ്ങ് വ്യാപിപ്പിച്ചു. ആയുർവേദ, ഹോമിയോ, അലോപ്പതി ഡോക്ടർമാരുടെ സേവനം ലോക്ഡൗൺ കാലത്തടക്കം ലഭ്യമാക്കിയിട്ടുണ്ട്.

സ്ത്രീ സൗഹൃദ കാത്തിരിപ്പു കേന്ദ്രങ്ങൾ

മണ്ഡലത്തിൽ അഞ്ചിടങ്ങളിൽ സ്ത്രീ സൗഹൃദ കാത്തിരിപ്പു കേന്ദ്രങ്ങൾ ആരംഭിച്ചു. പൊതു സ്ഥലങ്ങളിൽ എത്തിപ്പെടുന്ന വനിതകളും വിദ്യാർഥിനികളും നേരിട്ടിരുന്ന പ്രതിസന്ധികൾ നിരവധിയാണ്. വൃത്തിയുള്ള ശുചിമുറികൾ പോലുമില്ലാത്ത സ്ഥലങ്ങളായിരുന്നു പലയിടത്തും. അതിനെല്ലാം പരിഹാരമായാണ് സ്ത്രീ സൗഹൃദ കാത്തിരിപ്പു കേന്ദ്രങ്ങൾക്കു തുടക്കം കുറിച്ചത്. മുലയൂട്ടൽ കേന്ദ്രവും, നാപ്കിൻ വെൻഡിങ്ങ് മെഷീൻ ഉൾപ്പടെയുള്ള ഇത്തരം കേന്ദ്രങ്ങളിൽ കുടുംബശ്രീയുടെ വിവിധ സംരംഭങ്ങളും ആരംഭിച്ചു.

അമ്മത്തണൽ

പ്രായമായ അമ്മമാർക്കു വേണ്ടിയാണ് അമ്മവീടുകൾ ആരംഭിച്ചത്. ജീവിത സായന്തനത്തിലെത്തിയ വയോധികമാർക്ക് പങ്കുവയ്ക്കാൻ ആധികളും

ആകുലതകളും ഏറെയുണ്ടാകും. അവരുടെ നൊമ്പരങ്ങൾ അനാഥമാക്കപ്പെടരുത്. അതിനാണ് മണ്ഡലത്തിന്റെ വിവിധ കേന്ദ്രങ്ങളിൽ അമ്മവീടുകൾ ആരംഭിച്ചത്.

പെൺ സൗഹൃദ ക്ലാസ് മുറികൾ

വിദ്യാർഥിനികൾക്കായി പെൺ സൗഹൃദ ക്ലാസ് മുറികൾ തുടങ്ങി. എല്ലാ വിദ്യാലയങ്ങളിലും പെൺകുട്ടികൾക്കായി ഒപ്പം സൗഹൃദ മുറികൾ ആരംഭിച്ചു.

കത്തുപെട്ടി

മണ്ഡലത്തിലെ 70 കേന്ദ്രങ്ങളിൽ സ്ത്രീകൾ നേരിടുന്ന പ്രശ്നങ്ങൾ പങ്കു വയ്ക്കാൻ ഒപ്പം അഭിപ്രായപ്പെട്ടികൾ സ്ഥാപിച്ചു. എല്ലാ സർക്കാർ സ്ഥാപനങ്ങളിലും സ്കൂളുകളിലും പദ്ധതി നടപ്പിലാക്കി. നിശ്ചിത തീയതികളിൽ പെട്ടികളിൽ പരാതികൾ പരിശോധിച്ച് പരിഹാരം കാണുന്നതിനു ഉദ്യോഗസ്ഥരെ ചുമതലപ്പെടുത്തിയിട്ടുണ്ട്. ജെൻഡർ കമ്മിറ്റികൾ വഴിയും പ്രശ്ന പരിഹാരം ഉറപ്പാക്കി.

കൗൺസലിങ് സെമിനാറുകൾ

പരീക്ഷാപ്പേടിയകറ്റാൻ എല്ലാ വിദ്യാർഥികൾക്കും വിദഗ്ധരുടെ നേതൃത്വത്തിൽ അതത് സ്കൂളിൽ കൗൺസിലിങ്ങ് സെമിനാറുകൾ സംഘടിപ്പിച്ചു. ഇതിൽ വിവിധ ചികിത്സാ വിഭാഗങ്ങളിൽ നിന്നുള്ള ഡോക്ടർമാർ പങ്കെടുത്തു. ഭയമില്ലാതെ പഠിക്കാനുള്ള അവസരമാണ് ഇതിലൂടെ ഒരുക്കിയത്.

ഭരണഘടനയും സ്ത്രീകളും

ജനുവരി 30 ന് മണ്ഡലത്തിലെ സ്ത്രീകളെ പങ്കെടുപ്പിച്ചു കൊണ്ട് ഭരണഘടനയും സ്ത്രീകളും എന്ന വിഷയത്തിൽ സെമിനാർ സംഘടിപ്പിച്ചു. വൻ ജനപങ്കാളിത്തത്തോടെ നടന്ന പരിപാടിയിൽ ഡോ. ജെ.ദേവിക വിഷയാവതരണം നടത്തി.

യോഗ പരിശീലനം

കാട്ടാക്കട മണ്ഡലത്തിലെ ഓരോ സ്കൂളിലെയും അഞ്ച് വിദ്യാർഥികളെയും അംഗനവാടി ടീച്ചർമാരെയും ഉൾപ്പെടുത്തി യോഗ പരിശീലനം സംഘടിപ്പിച്ചു.

വിദ്യാർഥിനികൾക്കായി പെൺ സൗഹൃദ ക്ലാസ് മുറികൾ തുടങ്ങി. എല്ലാ വിദ്യാലയങ്ങളിലും പെൺകുട്ടികൾക്കായി ഒപ്പം സൗഹൃദ മുറികൾ ആരംഭിച്ചു.

ജനസഭ

പഞ്ചായത്തുകളിലെ എല്ലാ വാർഡുകളിലും ഗ്രാമസഭ മാതൃകയിൽ ജനസഭ നടത്തുന്നതിനായി ഏകദിന ശിൽപ്പശാല സംഘടിപ്പിച്ചു. ഒപ്പം ജനസഭ എന്ന പേരിൽ ഒരു വീട്ടിൽ നിന്നും ഒരാൾ പങ്കെടുക്കുന്ന തരത്തിലുള്ള പങ്കാളിത്തം ഉറപ്പാക്കിയായിരുന്നു ജനസഭ സംഘടിപ്പിച്ചത്. മണ്ഡലത്തിലെ 90 ലധികം വാർഡുകളിലാണ് ജനസഭകൾ വിജയകരമായി നടത്തിയത്. ജനങ്ങളിൽ നിന്നും നേരിട്ട് അഭിപ്രായങ്ങൾ സ്വരൂപിക്കുന്ന വേദികൾ എന്ന നിലയിലാണ് ജനസഭകൾ വിഭാവനം ചെയ്തിരുന്നത്. മലയിൻകീഴ്, മാറനല്ലൂർ, വിളവൂർക്കൽ പഞ്ചായത്തുകളിൽ ജെൻഡർ റിസോഴ്സ് സെന്ററിന്റെ നേതൃത്വത്തിൽ സെമിനാറുകൾ സംഘടിപ്പിച്ചു. രക്ഷിതാക്കളെയും ഉൾപ്പെടുത്തിയായിരുന്നു കുട്ടികൾക്കായി സെമിനാറുകൾ സംഘടിപ്പിച്ചത്. മണ്ഡലത്തിലെ ആറു സ്കൂളുകളിൽ പകർച്ചപ്പനി പ്രതിരോധ ക്യാമ്പും സംഘടിപ്പിച്ചു.

വിദ്യാർഥിനി സൗഹൃദമുറികൾ

മണ്ഡലത്തിലെ എല്ലാ ഹയർ സെക്കന്ററി സ്കൂളുകളിലും പെൺകുട്ടികൾക്കായി പ്രത്യേക വിദ്യാർഥിനി സൗഹൃദ മുറികൾ നിർമ്മിച്ചു. മാസമുറയുൾപ്പെടെയുള്ള ഘട്ടങ്ങളിൽ പെൺകുട്ടികൾക്ക് തണലേകുന്നതാണ് പെൺ സൗഹൃദമുറികൾ. സ്കൂൾ പ്രവർത്തന സമയങ്ങളിൽ വിശ്രമം ആവശ്യമുള്ളവർക്ക് ഇവിടെ വിശ്രമിക്കാനുള്ള സൗകര്യം ഒരുക്കിയിട്ടുണ്ട്.

വനിതാ മന്ദിരം

ഒപ്പം പദ്ധതിയുടെ ഭാഗമായി സ്ത്രീകൾ നിയന്ത്രിയ്ക്കുന്ന സ്ത്രീകൾക്ക് മാത്രമായുള്ള ഒരു കേന്ദ്രം ആരംഭിക്കും. കാട്ടാക്കട പഞ്ചായത്തിലെ കോട്ടപ്പുറത്താണ് മണ്ഡലത്തിലെ ആദ്യ 'ഒപ്പം വനിതാ മന്ദിരം' ആരംഭിക്കുന്നത്. എം.എൽ എ ഫണ്ട് ഉപയോഗിച്ച് നിർമ്മിയ്ക്കുന്ന മന്ദിരത്തിന് കോസ്റ്റ് ഫോർഡാണ് നിർമ്മാണവും രൂപകൽപ്പനയും സാധ്യമാക്കുന്നത്.

ലഹരി ഉപയോഗം തടയാൻ ഉള്ളുറപ്പുള്ള 'കൂട്ട്'

സൃഷ്ടിച്ചത് മയക്കുമരുന്നിനെതിരായ പൊതു ബോധം

ഫലവത്തായത് തുടർച്ചയായ ബോധവത്കരണ പ്രവർത്തനങ്ങൾ

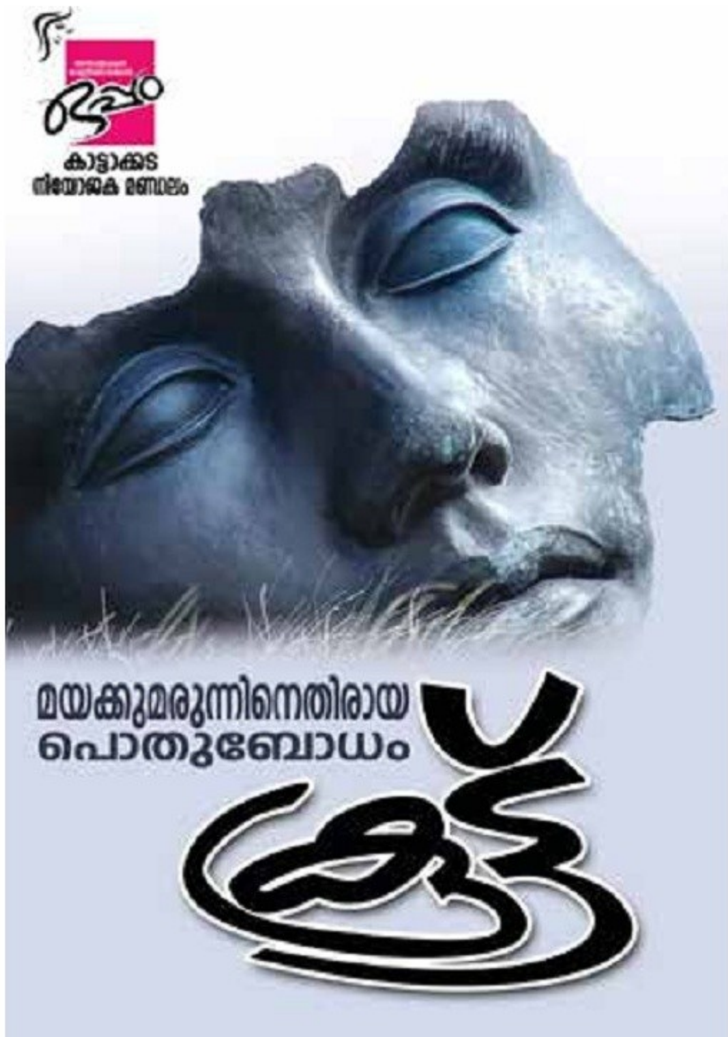

വർധിച്ചു വരുന്ന ലഹരി ഉപയോഗം തടയുന്നതിനും മണ്ഡലത്തെ ലഹരി വിമുക്തമാക്കുന്നതിനും ലക്ഷ്യമിട്ടു കാട്ടാക്കടയിൽ സംഘടിപ്പിച്ച പ്രാദേശിക ലഹരിവിമുക്ത പദ്ധതിയാണ് കൂട്ട്. ലഹരി ഉപഭോഗം തടയാൻ ഉള്ളുറപ്പുള്ള കൂട്ടായ്മകൾ സംഘടിപ്പിച്ച പദ്ധതിയിൽ പ്രായഭേദമന്യേ നൂറുകണക്കിനാളുകൾ പങ്കുചേർന്നു. പദ്ധതിയുടെ ഭാഗമായി എംഎൽഎ ചെയർമാനും ഡപ്യൂട്ടി എക്സൈസ് കമ്മീഷണർ കൺവീനറുമായി മണ്ഡലംതല കൂട്ട് ബോധവൽക്കരണ കമ്മിറ്റി രൂപീകരിച്ചു. പഞ്ചായത്തുതലത്തിൽ പ്രസിഡന്റ് ചെയർമാനായും എക്സൈസ് കമ്മീഷണർ കൺവീനറുമായി കമ്മിറ്റികൾക്കാണ് രൂപം നല്കിയത്.

കലാലയങ്ങളിൽ പ്രിൻസിപ്പൽമാരും എക്സൈസ് ഉദ്യോഗസ്ഥരും ഭാരവാഹികളുമായി കമ്മിറ്റികൾ രൂപീകരിച്ചു. ലഹരി വിരുദ്ധ ബോധവൽക്കരണം നടത്തി. തുടർന്ന് സ്കൂൾ കോളേജ് പരിസരങ്ങളിൽ പ്രവർത്തിച്ചിരുന്ന പാൻമസാല വിൽപ്പന കടകൾ അടപ്പിച്ചു. ലഹരിക്ക് അടിമയായിരുന്ന നിരവധി വിദ്യാർഥികൾക്ക് മതിയായ ചികിത്സ ലഭ്യമാക്കാനും സാധിച്ചു.

കാട്ടാക്കടയിലും പരിസരപ്രദേശങ്ങളിലും യുവാക്കളിൽ ലഹരി ഉപയോഗം വർധിച്ചു വരുന്നുവെന്ന കണ്ടെത്തലിന്റെ അടിസ്ഥാനത്തിലായിരുന്നു ഈ പദ്ധതി രൂപീകരിച്ചത്.

പേരേ ഉണ്ടായിരുന്നുള്ളൂ ഇപ്പോഴാ താലൂക്ക് താലൂക്കായത്

താലൂക്ക് ആസ്ഥാനത്ത് റെക്കോഡ് വികസനം

സർക്കാർ ഓഫീസുകൾക്ക് 64.1 കോടിയുടെ പുത്തൻ സൗകര്യങ്ങൾ

മണ്ണൂർക്കര, വീരണകാവ്, മലയിൻകീഴ്, വിളപ്പിൽ, കള്ളിക്കാട്, വാഴിച്ചൽ തുടങ്ങിയ വില്ലേജ് പരിധിയിലെ ലക്ഷക്കണക്കിന് ജനങ്ങൾക്ക് സർക്കാർ സേവനങ്ങൾ സ്വന്തം പ്രദേശത്തെ ഒരു സ്ഥലത്തു ലഭ്യമാക്കുക എന്ന ലക്ഷ്യത്തോടെ രൂപീകരിക്കപ്പെട്ട കാട്ടാക്കട താലൂക്ക് ആസ്ഥാനത്തു കഴിഞ്ഞ അഞ്ചു വർഷത്തിനിടെ സർക്കാർ കേന്ദ്രങ്ങളിൽ ഉണ്ടായത് ചരിത്രനേട്ടം. താലൂക്ക് ആസ്ഥാനത്തു ഉണ്ടാകേണ്ട മിക്ക ഓഫിസുകളും കാട്ടാക്കടയിൽ ഇതിനകം ആരംഭിച്ചിട്ടുണ്ട്.അതിൽ വാഹനത്തിരക്കേറുന്ന കാട്ടാക്കടയിൽ ഏറെ നാളത്തെ ആവശ്യമായിരുന്ന സബ് ആർ.ടി. ഓഫീസും ഉൾപ്പെടുന്നു. ആധുനിക സംവിധാനങ്ങളോടെയാണ് ഇവിടെ സബ്

റീജണൽ ട്രാൻസ്പോർട്ട് ഓഫീസ് ആരംഭിച്ചത്. ജില്ലയിൽ ആദ്യമായി ഒരേ സമയം എട്ടുപേർക്ക് ഓൺലൈനായി ലേണേഴ്സ് പരീക്ഷക്കിരിക്കാനുള്ള കംപ്യൂട്ടർ സംവിധാനവും ഒരുക്കിയിട്ടുണ്ട്.

ഇതുകൂടാതെ സഹകരണ രജിസ്ട്രാർ ഓഫീസ്, കോടതി സമുച്ചയം (3കോടി 10ലക്ഷം), ലീഗൽ മെട്രോളജി ഓഫീസ്, ഉൾനാടൻ മത്സ്യഭവൻ ഓഫീസ് എന്നിവയും കാട്ടാക്കടയിൽ ആരംഭിച്ചു. അതിൽ മത്സ്യക്കൃഷി വികസിപ്പിക്കുന്നതിനും, ഉൾനാടൻ മത്സ്യബന്ധന ഉപാധികൾ വിതരണം ചെയ്യുന്നതിനും ലക്ഷ്യമിട്ടുള്ള മൽസ്യഭവൻ ജില്ലയിലെ തന്നെ ആദ്യ സംരംഭമാണ്. ഫിഷറീസ് വകുപ്പും, തദ്ദേശ സ്ഥാപനങ്ങളും വഴി നടപ്പാക്കുന്ന ജനകീയ മത്സ്യക്കൃഷി, സുഭിക്ഷ കേരളം എന്നീ പദ്ധതികളുടെ ഗുണഭോക്താക്കൾക്ക് ജില്ലാ ഓഫീസുകൾ വഴി ലഭിച്ചിരുന്ന സേവനങ്ങളാണ് ഈ ഓഫീസിൽ നിന്നും ലഭിച്ചു വരുന്നത്.

മലയോര താലൂക്കിലെ നിരവധി ജനങ്ങൾ ആശ്രയിക്കുന്ന ഏക ബസ് സ്റ്റാൻഡ് ആയ കാട്ടാക്കട ബസ് സ്റ്റാൻഡിന്റെ നവീകരണപ്രവർത്തങ്ങളും അഞ്ചുവർഷത്തിനിടെ സാധ്യമാക്കി. കാട്ടാക്കട ഫയർ സ്റ്റേഷന് പുതിയ കെട്ടിടം, മിനി വൈദ്യുതി ഭവൻ എന്നിവ പ്രവർത്തനം ആരംഭിച്ചു. മലയിൻകീഴ് ട്രഷറിക്ക് പുതിയ കെട്ടിടം, മലയിൻകീഴ് മേപ്പുക്കടയിൽ പി.ഡബ്ല്യു.ഡി സമുച്ചയം, കാട്ടാക്കട കുളത്തോട്ട്മലയിൽ പി.ഡബ്ല്യു.ഡി റസ്റ്റ് ഹൌസ് എന്നിവയുടെ നിർമ്മാണം പുരോഗമിക്കുകയാണ്. വിളപ്പിൽശാല, മാറനല്ലൂർ പോലീസ് സ്റ്റേഷനുകൾക്ക് പുതിയ കെട്ടിടങ്ങളും മാറനല്ലൂർ, വിളപ്പിൽ എന്നീ വില്ലേജ് ഓഫീസുകളുടെ കെട്ടിടങ്ങളും നിർമ്മാണം പൂർത്തിയാക്കി. കുളത്തുമ്മൽ വില്ലേജ് ഓഫീസ് ഹൈടെക്കാക്കുന്നതിനുള്ള നിർമ്മാണം പുരോഗമിക്കുകയാണ്.

മലയിൻകീഴ് സബ് - രജിസ്ട്രാർ ഓഫീസിന് പുതിയ കെട്ടിട നിർമ്മാണം പുരോഗമിക്കുകയാണ്. വിളവൂർക്കൽ, മലയിൻകീഴ് വില്ലേജ് ഓഫീസുകൾ സ്മാർട്ട് വില്ലേജ് ഓഫീസുകൾ ആക്കുന്നതിന്റെ ഭാഗമായി പുതിയ കെട്ടിടങ്ങളുടെ നിർമ്മാണവും ഉടൻ ആരംഭിക്കും. 12 കോടി രൂപ ചിലവിൽ പൊന്നറ ശ്രീധറിന്റെ പേരിൽ കാട്ടാക്കടയിൽ ടൗൺ ഹാൾ നിർമ്മിക്കുന്നതിനുള്ള പ്രാരംഭ പ്രവത്തനങ്ങൾക്കും തുടക്കം കുറിച്ചിട്ടുണ്ട്.

കേരള സർക്കാർ
ഫിഷറീസ് വകുപ്പ്

കാട്ടാക്കടയിൽ ഡി വൈ എസ് പി ഓഫീസും

കാട്ടാക്കടയിൽ ഡി വൈ എസ് പി ഓഫീസ് ആരംഭിക്കണമെന്ന വർഷങ്ങളായുള്ള ആവശ്യം യാഥാർഥ്യമായി. കാട്ടാക്കട കേന്ദ്രമാക്കി പോലീസ് സബ്ഡിവിഷൻ ആരംഭിക്കാൻ മന്ത്രിസഭായോഗം അനുമതി നൽകി. കാട്ടാക്കട, നെയ്യാർഡാം, ആര്യങ്കോട്, മാറനല്ലൂർ, മലയിൻകീഴ്, വിളപ്പിൽ പോലീസ് സ്റ്റേഷനുകളെ ഉൾപ്പെടുത്തിയാണ് കാട്ടാക്കടയിൽ ഡി വൈ എസ് പി ഓഫീസ് ആരംഭിച്ചത്. മുൻപ് നെടുമങ്ങാട് സബ്ഡിവിഷനിലാണ് കാട്ടാക്കട പ്രദേശം ഉൾപ്പെട്ടിരുന്നത്. വിശദമായ അന്വേഷണം ആവശ്യമുള്ള കേസുകൾക്ക് പോലീസ് സബ്ഡിവിഷൻ ഓഫീസ് ഗുണകരമാകും.

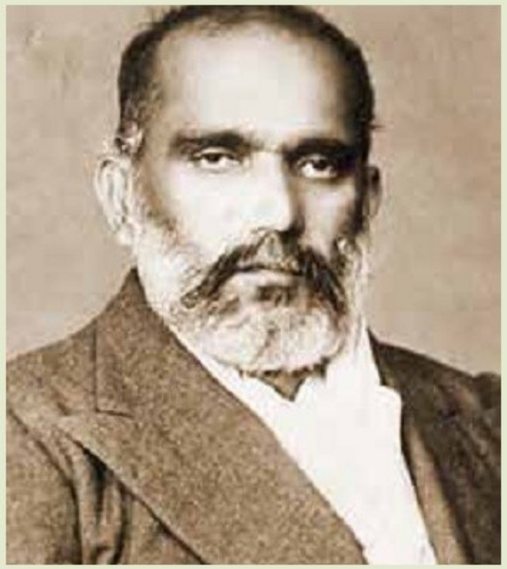

നിർമ്മാണം പൂർത്തിയാകുന്നതോടെ നാടിന്റെ ഹൃദയതാളം അറിഞ്ഞിരുന്ന പൊന്നറ ശ്രീധറിനുള്ള ഉചിതമായ സ്മാരകം കൂടിയാവും ഈ ടൗൺ ഹാൾ.

പൊന്നറ ശ്രീധറിന് ആദരമായ് 12 കോടിയുടെ ടൗൺ ഹാൾ

ഒന്നും, രണ്ടും കേരളനിയമസഭകളിൽ വിളപ്പിൽ നിയോജകമണ്ഡലത്തെ പ്രതിനിധീകരിച്ച പൊന്നറ ശ്രീധറിന് കാട്ടാക്കടയുടെ ആദരമായി ടൗൺ ഹാൾ ഒരുങ്ങുന്നു. 12 കോടി രൂപ ചിലവിട്ടു അഞ്ചുതെങ്ങിൻമൂട്ടിലാണ് ടൗൺ ഹാൾ ഒരുങ്ങുന്നത്. ഇതിനായി ഒരേക്കർ 23 സെന്റ് സ്ഥലം ഏറ്റെടുത്തു കഴിഞ്ഞു.

ഇന്ത്യൻ സ്വാതന്ത്ര്യ സമരത്തിൽ സജീവമായി പങ്കെടുത്തിരുന്നു പൊന്നറ ശ്രീധർ 1922-ലെ നിസ്സഹകരണ പ്രസ്ഥാനം, വിദേശ വസ്ത്ര ബഹിഷ്ക്കരണം, 1923 ലെ നാഗ്പൂർ സത്യാഗ്രഹം, വൈക്കം സത്യാഗ്രഹം, ഉപ്പ് സത്യാഗ്രഹം തുടങ്ങിയ നിരവധി പ്രക്ഷോഭങ്ങളിൽ സജീവ സാന്നിധ്യമറിയിച്ചു. നിരവധി തവണ ജയിൽ വാസം അനുഭവിച്ച .തിരുവനന്തപുരത്തെ തൈക്കാട് ജനിച്ചെങ്കിലും അദ്ദേഹത്തിന്റെ കർമ്മ ഭൂമി കാട്ടാക്കട പ്രദേശമായിരുന്നു.

നിർമ്മാണം പൂർത്തിയാകുന്നതോടെ നാടിന്റെ ഹൃദയതാളം അറിഞ്ഞിരുന്ന പൊന്നറ ശ്രീധറിനുള്ള ഉചിതമായ സ്മാരകം കൂടിയാവും ഈ ടൗൺ ഹാൾ .

തിരക്കുകൂട്ടരുത് 100 കോടിയുടേതാണ് ടൗൺ വികസനം

"താലൂക്ക് ആസ്ഥാനത്തു ഉണ്ടാകേണ്ട മിക്ക ഓഫീസുകളും കാട്ടാക്കടയിൽ ഇതിനകം ആരംഭിച്ചിട്ടുണ്ട്. അതിൽ സബ് ആർ.ടി. ഓഫീസും സഹകരണഭവനും മൽസ്യഭവനും ഡി വൈ എസ് പി ഓഫീസും ഹൈടെക് വില്ലേജ് ഓഫീസുകളും ഉൾപ്പെടുന്നു."

ജൂൺ മാസത്തോടെ പ്രവൃത്തികൾ തുടങ്ങും

യാഥാർഥ്യമാകുന്നത് പതിറ്റാണ്ടുകളുടെ സ്വപ്നം

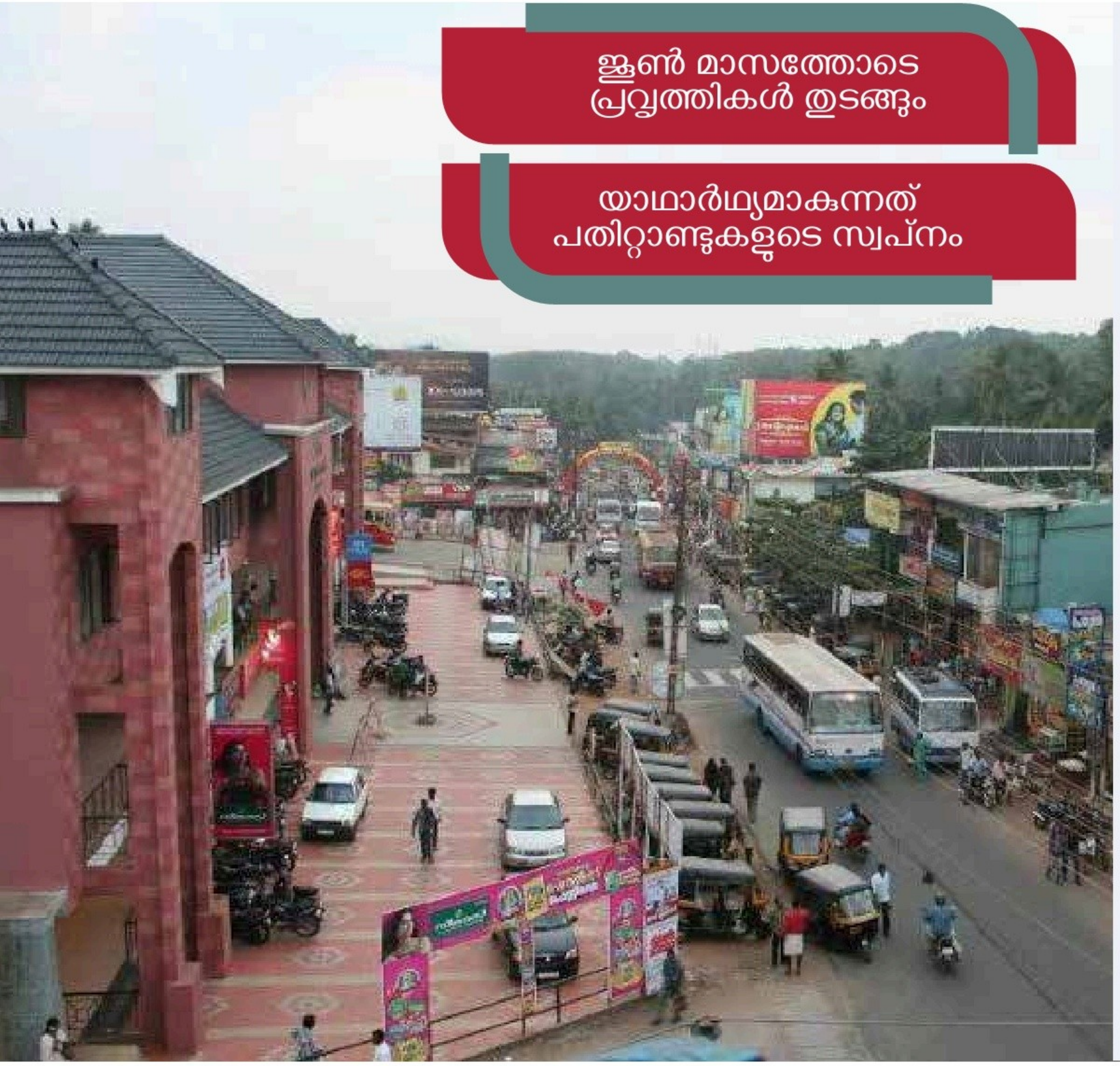

കാട്ടാക്കട ടൗണിന്റെ വികസനത്തിനായി ബജറ്റിൽ പ്രഖ്യാപിച്ച 100 കോടി രൂപയുടെ വികസനപദ്ധതികൾ ജൂൺ മാസത്തോടെ ആരംഭിക്കും. പദ്ധതികൾക്ക് പൊതു മരാമത്ത് വകുപ്പിന്റെ സാങ്കേതികാനുമതി ലഭ്യമായിട്ടുണ്ട്. ടെൻഡർ നടപടികൾ കൂടി പൂർത്തിയാകുന്നതോടെ നിർമ്മാണ പ്രവൃത്തികൾ ആരംഭിക്കും.

മൂന്ന് ഘട്ടങ്ങളിലായാണ് ടൗൺ വികസനം സാധ്യമാകുന്നത്. ആദ്യഘട്ടമായി പെരുംകുളത്തൂർ മുതൽ കാട്ടാക്കട വരെയും (720 മീറ്റർ), കാട്ടാക്കട മുതൽ പൂച്ചെടിവിളവരെയും (440 മീറ്റർ), മൊളിയൂർ മുതൽ പൂച്ചെടിവിള (715 മീറ്റർ), വരെയും ക്രിസ്ത്യൻ കോളേജ് വരെയും (300 മീറ്റർ) കാട്ടാക്കട ജംഗ്ഷനുമായി ബന്ധിപ്പിക്കുന്ന റോഡുകൾ വികസിപ്പിക്കു. രണ്ടാം ഘട്ടമായി പെരുംകുളത്തൂർ-പൂച്ചെടിവിള റോഡും, മൂന്നാം ഘട്ടത്തിൽ കുളത്തുമ്മൽ-ചാരുപാറ, മാവിള-ചാരുപാറ, പെരുംകുളത്തൂർ-മിനി സിവിൽ സ്റ്റേഷൻ റോഡുകളും അത്യാധുനിക രീതിയിൽ നിർമ്മിക്കും.

നാറ്റ്പാക്, വിളപ്പിൽശാല കോളേജ് ഓഫ് ആർക്കിടെക്ചർ എന്നിവർ നടത്തിയ പഠനം അനുസരിച്ചാണ് ടൗൺ വികസന പദ്ധതി തയ്യാറാക്കിയിരിക്കുന്നത്. ജങ്ഷൻ വികസനം, റിങ് റോഡുകൾ, മേൽപാലം എന്നിവയിലൂടെ ഗതാഗതക്കുരുക്ക് പരിഹരിക്കാനും പട്ടണത്തിന്റെ സൗന്ദര്യം വർധിപ്പിക്കാനും ലക്ഷ്യമിടുന്ന പദ്ധതി പതിറ്റാണ്ടുകളായുള്ള കാട്ടാക്കട നിവാസികളുടെ ആവശ്യമാണ് നിറവേറ്റുന്നത്.

വൈകുന്നില്ല
കോടതി സമുച്ചയ നിർമ്മാണം ഉടൻ

ഒരുങ്ങുന്നത് അഞ്ചു കോടതികൾക്കുള്ള സൗകര്യം
എട്ടരക്കോടിയുടെ പദ്ധതി അഞ്ചുതെങ്ങുംമൂട്ടിൽ

കാട്ടാക്കട കോടതി സമുച്ചയത്തിന്റെ രണ്ടാം ഘട്ട നിർമ്മാണം ഉടൻ ആരംഭിക്കും. അഞ്ച് കോടതികൾക്ക് പ്രവർത്തിക്കാൻ കഴിയുന്ന രീതിയിൽ ആറു നിലകളുള്ള കെട്ടിടം വിഭാവനം ചെയ്യുന്ന പദ്ധതിയിൽ ആദ്യ മൂന്ന് നിലകളുടെ നിർമ്മാണമാണ് ഉടൻ ആരംഭിക്കുന്നത്. എട്ടരക്കോടി രൂപ മുതൽമുടക്കിൽ 46740 ചതുരശ്ര അടിയിലാണ് കാട്ടാക്കട പഞ്ചായത്തിലെ അഞ്ചുതെങ്ങുംമൂട്ടിൽ കെട്ടിടം സമുച്ചയം ഒരുങ്ങുന്നത്. അതിൽ 3.10 കോടി രൂപ ചെലവിടുന്ന ആദ്യഘട്ട നിർമ്മാണം പൂർത്തിയായിക്കഴിഞ്ഞു.

നിർദ്ദിഷ്ട പ്രദേശത്ത് കെട്ടിടനിർമ്മാണത്തിനായി നിലമൊരുക്കുന്ന പ്രവൃത്തികളും ഫൗണ്ടേഷൻ പ്രവർത്തനങ്ങളും ഇതിനകം പൂർത്തിയായിട്ടുണ്ട്. കോർട്ട്ഹാൾ, ജഡ്ജിമാരുടെ മുറികൾ, ലൈബ്രറികൾ, തൊണ്ടി മുതലുകൾ സൂക്ഷിക്കുന്ന മുറി, റെക്കോർഡ് റൂം, ഓഫീസ് റൂമുകൾ, ശൗചാലയങ്ങൾ എന്നിവയുടെ നിർമ്മാണം ഉൾപ്പെടുന്നതാണ് രണ്ടാം ഘട്ടം. വിശാലമായ പാർക്കിങ് സൗകര്യവും പദ്ധതിയുടെ ഭാഗമായി യാഥാർഥ്യമാകും.

5.25 കോടി രൂപ ചിലവിലാണ് രണ്ടാംഘട്ട നിർമ്മാണ പ്രവർത്തനങ്ങൾ നടക്കുന്നത്. കെട്ടിടം പൂർണ്ണമായും ഉപയോഗപ്രദമാക്കുന്ന വിധത്തിലാണ് പൊതുമരാമത്ത് വകുപ്പ് ഡിസൈൻ തയ്യാറാക്കിയിരിക്കുന്നത്. ഭാവിയിൽ മുൻസിഫ് കോടതി, കുടുംബകോടതി, ജുഡീഷ്യൽ മജിസ്ട്രേറ്റ് കോടതി തുടങ്ങിയ നീതിന്യായ വിഭാഗങ്ങൾക്ക് പ്രവർത്തിക്കാൻ കഴിയുന്ന സൗകര്യങ്ങളാണ് ഈ പദ്ധതിയുടെ ഭാഗമായി രൂപപ്പെടുന്നത്.

ഇത്രവലിയ കോടതി ഭാവി വികസനം മുന്നിൽ കണ്ട്

കാട്ടാക്കടയിലെ അടുത്ത അരനൂറ്റാണ്ട് കാലത്തെ ഭാവി മുന്നിൽ കണ്ടാണ് ആറുനിലകളുള്ള കോടതി സമുച്ചയവും ടൗൺ വികസനവുമൊക്കെ ബൃഹത്തായ പദ്ധതികളാക്കി രൂപപ്പെടുത്തിയിരിക്കുന്നത്. അഞ്ചു വർഷത്തിനുള്ളിൽ പൂർത്തിയാക്കി സ്വന്തം പേരിൽ മേൽവിലാസം ചാർത്തുന്ന പദ്ധതികൾ മാത്രമേ നാട്ടിൽ വരാവൂ എന്ന സങ്കുചിത താല്പര്യമില്ലാത്തതു കൊണ്ടാണ് ഈ രീതിയിൽ പദ്ധതികൾ ദീർഘവീക്ഷണത്തോടെ നടപ്പിലാക്കുന്നത്. വലിയ പദ്ധതികൾ ആയതുകൊണ്ട് തന്നെ ഇവ പൂർത്തിയാക്കാൻ കാലതാമസം നേരിടും. ജനപ്രതിനിധികളും വികസനവും നാടിന്റെ തുടർച്ചയായതിനാൽ ഇത്തരം പദ്ധതികൾ നാടിനു അനിവാര്യമാണ് എന്ന കാഴ്ചപ്പാടാണ് ഞങ്ങൾക്കുള്ളത്.

മലയിൻകീഴിലും
വമ്പൻ വികസനം

താലൂക്ക് ആസ്ഥാനം കാട്ടാക്കടയാണെങ്കിലും എല്ലാ മേഖലകളിലും വികസനപദ്ധതികൾ എത്തിക്കുകയെന്ന ലക്ഷ്യം മുൻനിറുത്തി മലയിൻകീഴിൽ ഒട്ടേറെ വികസനപദ്ധതികളാണ് യഥാർഥ്യമാക്കിയിരിക്കുന്നത്. അതിൽ താലൂക്ക് ആശുപത്രിയും ഉൾപ്പെടും. ഈ ആശുപത്രിക്കു പുതിയ കെട്ടിടവും അനുബന്ധസൗകര്യങ്ങളും നിർമ്മിക്കുന്നതിന് 23.31 കോടി രൂപയുടെ പദ്ധതികൾക്കാണ് അനുമതി ലഭിച്ചിട്ടുള്ളത്. കിഫ്ബി ഫണ്ട് ഉപയോഗിച്ചുള്ള 15 കോടി രൂപയുടെ വികസനപദ്ധതികൾ ഉടൻ ആരംഭിക്കും.

ഇതുകൂടാതെ 1.30 കോടി രൂപാ ചിലവിൽ മലയിൻകീഴ് സബ് രജിസ്ട്രാർ ഓഫീസിനു പുതിയ കെട്ടിടം, 1.78 കോടി രൂപ ചിലവിൽ ട്രഷറി കെട്ടിടം, വില്ലേജ് ഓഫീസ് മന്ദിരം (44 ലക്ഷം), പി ഡബ്ല്യു ഡി റെസ്റ്റ് ഹൗസ് എന്നിവയും ഒരുങ്ങുകയാണ്.

വീടെന്ന തണലിൽ പുതുജീവിതം

മണ്ഡലത്തിലെ 1607 കുടുംബങ്ങൾക്ക് പുത്തൻ വീടുകൾ

മണ്ഡലത്തിലെ ലൈഫ് ഭവനങ്ങൾക്ക് സമ്പൂർണ്ണ ഭവന സുരക്ഷ

കാട്ടാക്കടയിൽ ഭവന രഹിതരും അർഹരുമായ എല്ലാ ഗുണഭോക്താക്കൾക്കും സ്വന്തം വീടെന്ന സ്വപ്നം സാക്ഷാത്ക്കരിക്കപ്പെടുകയാണ്. നേരത്തേ വിവിധ പദ്ധതികളിൽ പണി ആരംഭിക്കുകയും വിവിധ കാരണങ്ങളാൽ പൂർത്തീകരിക്കാൻ കഴിയാത്തവരുമായ ഗുണഭോക്താക്കൾക്ക് ഉൾപ്പടെയാണ് വീടുകൾ പൂർത്തിയാക്കി നൽകിയത്. ലൈഫിന്റെ ആദ്യ രണ്ടു ഘട്ടങ്ങളിലായി 1607കുടുംബങ്ങൾക്കാണ് തലചായ്ക്കാൻ അടച്ചുറപ്പുള്ള വീടുകൾ സ്വന്തമായത്. 115 വീടുകളുടെ നിർമ്മാണം ദ്രുതഗതിയിൽ പുരോഗമിക്കുകയാണ്.

> കാട്ടാക്കടയിൽ ഭവന രഹിതരും അർഹരുമായ എല്ലാ ഗുണഭോക്താക്കൾക്കും സ്വന്തം വീടെന്ന സ്വപ്നം സാക്ഷാത്ക്കരിക്കപ്പെടുകയാണ്. വീടും സ്ഥലവും ഇല്ലാത്തവർക്കായുള്ള ഭവന സമുച്ചയത്തിന്റെ നിർമ്മാണം ദ്രുതഗതിയിൽ പുരോഗമിക്കുകയാണ്

മൂന്നാം ഘട്ടമായി വീടും സ്ഥലവും ഇല്ലാത്തവർക്കായി ഭവനസമുച്ചയമാണ് നിർമ്മിക്കുന്നത്. അതിനായി കാട്ടാക്കട പഞ്ചായത്തിലെ ചന്ദ്രമംഗലത്ത് സ്ഥലം കണ്ടെത്തിക്കഴിഞ്ഞു. ഇവിടെ 3.44 കോടി രൂപ മുതൽമുടക്കിയാണ് ഭവന സമുച്ചയം നിർമ്മിക്കുന്നത്. ഇവിടെ ഗുണഭോക്താക്കൾക്കു പുതുജീവിതം തന്നെയാണ് ലക്ഷ്യമിടുന്നത്. വീട്ടിനടുത്തുതന്നെ ഉപജീവനം കണ്ടെത്തുന്നതത്തിനുള്ള സൗകര്യവും നൈപുണ്യ വികസനത്തിനുള്ള അവസരവും സാധ്യമാക്കുന്നു. അത്യാധുനിക രീതിയിലുള്ള ഈ ഫ്ലാറ്റിന്റെ നിർമ്മാണം വൈകാതെ ആരംഭിക്കും.

ഇത്തവണ ഗുണഭോക്തൃ പട്ടികയിൽ ഉൾപ്പെടാത്ത അർഹരായവർക്ക് വീടുകൾ ലഭ്യമാക്കുന്നതിനുള്ള അപേക്ഷകൾ സ്വീകരിച്ചു കഴിഞ്ഞു. അവർക്കും ലൈഫ് മിഷനിലൂടെ വീടുകൾ നിർമ്മിച്ച് നൽകും.

ലൈഫ് ഭവനങ്ങൾക്ക് സമ്പൂർണ്ണ ഭവന സുരക്ഷ

കാട്ടാക്കടയിൽ ഭവനരഹിതരിൽ അർഹരായ 334 പേരും പുതിയ വീടുകളിലേക്ക് മാറിക്കഴിഞ്ഞു. ബാക്കിയുള്ള 16 പേർക്കും ഉടൻ വീടെന്ന ലക്ഷ്യം പൂർത്തിയാക്കും. മലയിൽകീഴിൽ 152 പേരായിരുന്നു ഗുണഭോക്താക്കൾ. അതിൽ 134 വീടുകൾ പൂർത്തിയാക്കി. 18 വീടുകളുടെ നിർമ്മാണം പുരോഗമിക്കുകയാണ്. മാറനല്ലൂരിൽ 263 വീടുകളും പള്ളിച്ചലിൽ 555 പേർക്കും വിളപ്പിളിൽ 195 പേർക്കും വിളവൂർക്കലിൽ 153 പേർക്കും വീടുകൾ നിർമ്മിച്ച് നൽകി. പള്ളിച്ചലിലാണ് ഏറ്റവുമധികം വീടുകൾ നിർമ്മിച്ചത് -555. ഈ പഞ്ചായത്തിൽ എല്ലാ ഗുണഭോക്താക്കൾക്കും മുൻഗണനാ പട്ടികപ്രകാരം ഇവിടെ വീടുകൾ പൂർത്തിയാക്കി നല്കിക്കഴിഞ്ഞു.

ചട്ടമ്പിസ്വാമികളുടെ തറവാട് ചരിത്രസ്മാരകം

സ്മാരകം നിർമ്മിക്കുന്നത് സാംസ്കാരിക വകുപ്പ്

കേരളത്തിന്റെ സാമൂഹിക നവോത്ഥാനത്തിൽ നിർണ്ണായക പങ്കുവഹിച്ച ചട്ടമ്പിസ്വാമികളുടെ മച്ചേൽ കുളങ്ങരക്കോണം ഗ്രാമത്തിലുള്ള തറവാട് വീടാണ് സാംസ്ക്കാരിക വകുപ്പ് ഏറ്റെടുക്കുന്നത്.

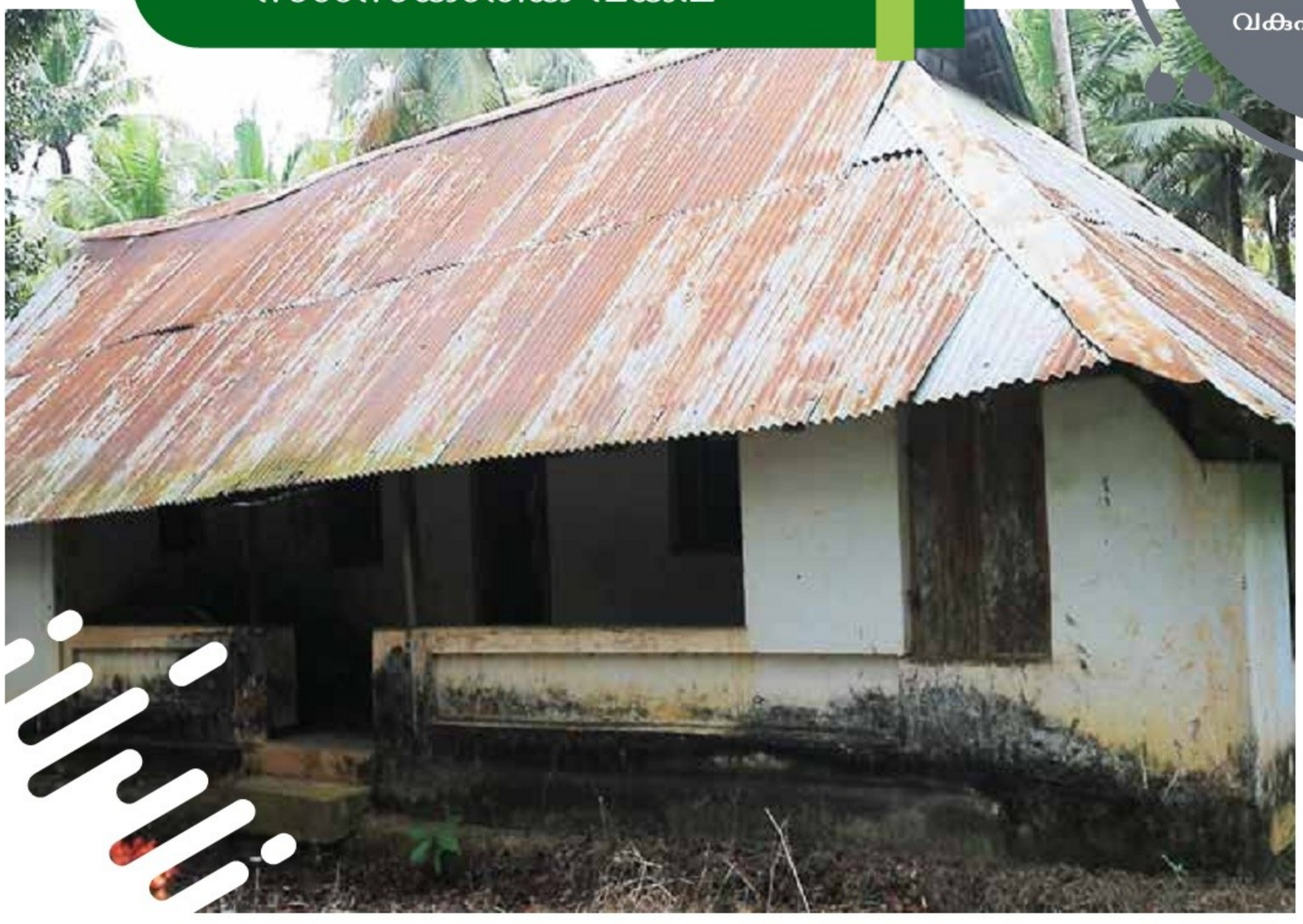

കേരളത്തിന്റെ സാമൂഹിക നവോത്ഥാനത്തിൽ നിർണ്ണായക പങ്കുവഹിച്ച ചട്ടമ്പിസ്വാമികളുടെ തറവാടായ പള്ളിച്ചലിലെ പൊന്നിയത്ത് ഭവനം സ്മാരകമാകുന്നു. മച്ചേൽ കുളങ്ങരക്കോണം ഗ്രാമത്തിലുള്ള ചട്ടമ്പിസ്വാമികളുടെ തറവാട് വീടാണ് സ്മാരകമാക്കുന്നത്.

മാതാവ് നങ്ങാദേവിയുടെ കുടുംബവീടായ മച്ചേൽ പൊന്നിയത്ത് ഭവനത്തിലായിരുന്നു കുഞ്ഞനെന്ന ഓമനപ്പേരിൽ കുട്ടിക്കാലത്ത് അറിയപ്പെട്ടിരുന്ന ചട്ടമ്പിസ്വാമികളുടെ ബാല്യം. പിന്നീടാണ് അദ്ദേഹം കുമാരപുരത്തേക്ക് പോയത്. കാലപ്പഴക്കം കൊണ്ട് ക്ഷയിച്ച വീട് ഇപ്പോൾ ചട്ടമ്പി സ്വാമികളുടെ നാലാം തലമുറയിൽപ്പെട്ടവരുടെ കൈവശമാണ്. ഭവനം ഏറ്റെടുത്ത് സ്മാരകമാക്കുകയും ചട്ടമ്പിസ്വാമിയുടെ സ്മരണ നില നിർത്താനാവശ്യമായ തരത്തിൽ പഠനഗവേഷണ കേന്ദ്രമാക്കി മാറ്റാനുമാണ് ലക്ഷ്യമിടുന്നത്.

മതപുരാണങ്ങളെയും ആചാരങ്ങളെയും യുക്തിയുടെ വെളിച്ചത്തിൽ സമീപിച്ച ചട്ടമ്പി സ്വാമികളുടെ തറവാട് സർക്കാർ ഏറ്റെടുത്ത് സംരക്ഷിത സ്മാരകമാക്കണമെന്ന ആവശ്യം പരിഗണിച്ചാണ് സാംസ്കാരിക വകുപ്പ് ഇവിടെ സ്മാരകം നിർമ്മിക്കുന്നത്.

നടുക്കാട് മാർക്കറ്റ്

ഇനി വേറെ ലെവൽ

2.13 കോടി രൂപ ചിലവിൽ
അത്യാധുനിക സംവിധാനം

വിളയൂർക്കൽ മലയം മാർക്കറ്റ്
നവീകരിക്കാൻ 97.87 ലക്ഷത്തിന്റെ അനുമതി

> നഗരങ്ങളിലെ ആധുനിക ഷോപ്പിങ് മാളുകളോടു കിടപിടിക്കുന്ന സൗകര്യങ്ങളുമായി ഒരുങ്ങുന്ന മാർക്കറ്റ് വികസനം കിഫ്ബി ഫണ്ട് ഉപയോഗപ്പെടുത്തിയാണ് സാധ്യമാകുന്നത്. ഇതിനായി 2.13 കോടി രൂപയുടെ ഭരണാനുമതി ലഭിച്ചുകഴിഞ്ഞു

കാട്ടാക്കടയുടെ വികസന ഭൂപടത്തിൽ ഇടം പിടിക്കാൻ ഇനി നടുക്കാട് മാർക്കറ്റും. റീടെയിൽ ഔട്ട്‌ലെറ്റുകൾ, ബുച്ചർ സ്റ്റാളുകൾ, കോൾഡ് സ്റ്റോറേജ്, മലിനജല സംസ്കരണ പ്ലാന്റ്, ഡ്രെയിനേജ് തുടങ്ങിയ സൗകര്യങ്ങളുമായാണ് പള്ളിച്ചൽ പഞ്ചായത്തിലെ നടുക്കാട് മാർക്കറ്റ് മുഖം മിനുക്കുന്നത്. നഗരങ്ങളിലെ ആധുനിക ഷോപ്പിങ് മാളുകളോടു കിടപിടിക്കുന്ന സൗകര്യങ്ങളുമായി ഒരുങ്ങുന്ന മാർക്കറ്റ് വികസനം കിഫ്ബി ഫണ്ട് ഉപയോഗപ്പെടുത്തിയാണ് സാധ്യമാകുന്നത്.ഇതിനായി 2.13 കോടി രൂപയുടെ ഭരണാനുമതി ലഭിച്ചുകഴിഞ്ഞു.704 ചതുരശ്ര മീറ്റർ വിസ്തൃതിയിൽ മനോഹരമായ മാർക്കറ്റ് കെട്ടിടമാണ് വിഭാവനം ചെയ്തിട്ടുള്ളത്. ആധുനികരീതിയിൽ നിർമ്മിക്കുന്ന കെട്ടിടത്തിൽ മത്സ്യത്തിനായുള്ള റീടെയിൽ ഔട്ട്‌ലെറ്റുകൾ, ബുച്ചർ സ്റ്റാളുകൾ, കോൾഡ് സ്റ്റോറേജ് സംവിധാനം, പ്രിപ്പറേഷൻ മുറി, ലോഡിംഗ് സംവിധാനം എന്നിവ ഉണ്ടാകും. സ്റ്റെയിൻലെസ്സ് സ്റ്റീലിൽ തീർത്ത ഡിസ്പ്ലേടേബിളുകൾ, സ്റ്റീൽസിങ്കുകൾ എന്നിവ ഓരോ മത്സ്യസ്റ്റാളിലും ഉണ്ടാകും. എല്ലാ വിൽപ്പനശാലകളിലും പൊതുജനങ്ങൾക്ക് സൗകര്യപ്രദമായി മത്സ്യം വാങ്ങാവുന്ന വിധത്തിലാണ് മാർക്കറ്റ് ഡിസൈൻ ചെയ്തിരിക്കുന്നത്.മത്സ്യത്തൊഴിലാളികൾക്കും കച്ചവടക്കാർക്കുമായി വിശ്രമ മുറികളും ആധുനികരീതിയിലുള്ള ശുചിമുറികളും പദ്ധതിയുടെഭാഗമായി സജ്ജമാകും. 8 മാസം കൊണ്ട് മത്സ്യമാർക്കറ്റ് കെട്ടിടം നിർമ്മാണം പൂർത്തിയാക്കും.

വിളവൂർക്കലിൽ വരുന്നു ഹൈടെക് ഫിഷ് മാർക്കറ്റ്

കാട്ടാക്കടയിലെ കാർഷികമേഖലയായ വിളവൂർക്കലിൽ മാർക്കറ്റിനോടനുബന്ധിച്ച് പുതിയ ഫിഷ് മാർക്കറ്റ് നിർമ്മിക്കും. 97ലക്ഷം രൂപ ചിലവ് പ്രതീക്ഷിക്കുന്ന പദ്ധതിയിൽ അത്യാധുനിക ഫിഷ് സ്റ്റാളുകൾ, ബയോ ഗ്യാസ് പ്ളാന്റ്, മഴവെള്ളം സംഭരിക്കൽ സംവിധാനം തുടങ്ങിയവ ഒരുക്കും.

ഓഖി ചുഴലിക്കാറ്റിൽ പൊട്ടിവീണ വൈദ്യുതി കമ്പിയിൽ നിന്ന് ഷോക്കേറ്റ് മരണപ്പെട്ട കാട്ടാക്കട കിള്ളിയിലെ അപ്പുനാടാർ - സുമതി ദമ്പതികളുടെ ആശ്രിതർക്കുള്ള രണ്ടാം ഗഡു സർക്കാർ ധനസഹായം കൈമാറിയപ്പോൾ...

പള്ളിച്ചൽ പഞ്ചായത്തിലെ കളത്രക്കോണം മലവിള വീട്ടിൽ ഷിബുവിന്റെ ഒരു വയസ് മാത്രം പ്രായമുള്ള മകന്റെ വൃക്ക മാറ്റിവയ്ക്കൽ ശസ്ത്രക്രിയയ്ക്കായ് മുഖ്യമന്ത്രിയുടെ ചികിത്സാ ധനസഹായ നിധിയിൽ നിന്ന് അനുവദിച്ച ധനസഹായം ഷിബുവിന് കൈമാറിയപ്പോൾ...

രോഗികൾക്ക് ചികിത്സാ സഹായം

അശരണർക്ക് കൈത്താങ്ങ്

കാട്ടാക്കടയിലെ അനേകം രോഗികൾക്കും തുടർചികിത്സ ആവശ്യമുള്ളവർക്കും കിടപ്പു രോഗികൾക്കും കഴിഞ്ഞ കാലയളവിൽ സാന്ത്വനവും പരിചരണവും സഹായവും എത്തിക്കാൻ സാധിച്ചു. ഗുരുതര രോഗം ബാധിച്ച 2657 പേർക്കായി 3.21 കോടി രൂപയാണ് എംഎൽഎ യുടെ ശുപാർശപ്രകാരം മുഖ്യ മന്ത്രിയുടെ ദുരിതാശ്വാസ നിധിയിൽ അനുവദിച്ചത്. ദാരിദ്ര്യരേഖക്ക് താഴെയുള്ളവർക്കായി മാരകമായ രോഗങ്ങൾക്ക് ചികിത്സാ സഹായം, അപകടമരണങ്ങൾക്ക് ഇരയാകുന്നവരുടെ ആശ്രിതർക്ക് അടിയന്തിര ധനസഹായം തുടങ്ങിയ ആവശ്യങ്ങൾക്കാണ് മുഖ്യമന്ത്രിയുടെ ദുരിതാശ്വാസനിധി രൂപീകരിച്ചിട്ടുള്ളത്.

ഇതിനു പുറമെ പട്ടികജാതി/പട്ടിക വർഗ വിഭാഗങ്ങൾക്ക് പ്രത്യേക ചികിത്സാ സഹായവും അനുവദിച്ചിട്ടുണ്ട് കാട്ടാക്കട, മാറനല്ലൂർ, വിളവൂർക്കൽ, മലയിൻകീഴ്, പള്ളിച്ചൽ, വിളപ്പിൽ എന്നീ 6 പഞ്ചായത്തുകളിൽ പട്ടികജാതി വകുപ്പിൽ നിന്നും 647 പേർക്ക് 1,22,8,500 രൂപയാണ് ചികിത്സാ ധനസഹായമായി നാലേമുക്കാൽ വർഷത്തിനിടെ അനുവദിച്ചിട്ടുള്ളത്. പ്രളയ ദുരിതത്തിൽ അകപ്പെട്ടവർക്കു 2.18 കോടി രൂപയും ഇക്കാലയളവിൽ അനുവദിച്ചു.

മണ്ഡലത്തിലെ കിടപ്പുരോഗികൾക്ക് സാന്ത്വന പരിചരണം ഉറപ്പാക്കാനും മാനസിക വെല്ലുവിളികൾ നേരിടുന്നവർക്ക് ചികിത്സ ഉറപ്പാക്കാനും സാധിച്ചിട്ടുണ്ട്. കോവിഡ് മഹാമാരിയുടെ ആദ്യഘട്ടങ്ങളിൽ കിടപ്പു രോഗികൾക്ക് വീടുകളിൽ മരുന്നുകൾ എത്തിച്ചു നൽകി.

പ്രളയം, കോവിഡ് പ്രതിരോധത്തിലും കരുതൽ

ആശുപത്രികൾക്കായി പ്രതിരോധസാമഗ്രികൾ നൽകി

പ്രളയം, കാലവർഷക്കെടുതി എന്നീ ഘട്ടങ്ങളിലെപ്പോലെ കോവിഡ് മഹാമാരിയിലും വിവിധതരത്തിലുള്ള ദുരിതാശ്വാസ പ്രവർത്തനങ്ങളാണ് കാട്ടാക്കടയിൽ യാഥാർഥ്യമായത്. കോവിഡ് വ്യാപനം രൂക്ഷമായ ഘട്ടത്തിൽ എംഎൽഎയുടെ ആസ്തി വികസന ഫണ്ടുപയോഗിച്ച് ആശുപത്രികളിൽ പ്രതിരോധസാമഗ്രികൾ വാങ്ങി നൽകി. ആന്റിജൻ കിറ്റുകൾ, മോട്ടറൈസ്ഡ് സ്പ്രേയർ, പിപിഇ കിറ്റ്, ഫെയ്സ് ഷീൽഡ്, ഫെയ്സ് മാസ്ക്, ഗ്ലൗസ് എന്നിവ ഇതിൽ ഉൾപ്പെടുന്നു. മലയിൻകീഴ് താലൂക്ക് ആശുപത്രി, പള്ളിച്ചൽ സാമൂഹികാരോഗ്യകേന്ദ്രം, മാറനല്ലൂർ സാമൂഹികാരോഗ്യ കേന്ദ്രം എന്നിവിടങ്ങളിലാണ് പ്രതിരോധ പ്രവർത്തനങ്ങൾക്കു വേണ്ട സാമഗ്രികൾ വിതരണം ചെയ്തത്.

ആറു പഞ്ചായത്തുകളിലും അണുനശീകരണം

സംസ്ഥാനത്തെ പൊതുസ്ഥാപനങ്ങളുടെ ശുചീകരണത്തിൽ കാട്ടാക്കട മണ്ഡലത്തിലായിരുന്നു തുടക്കം. മണ്ഡലത്തിലെ മുഴുവൻ പഞ്ചായത്തുകളിലും പൊതുസ്ഥാപനങ്ങളിലും കെഎസ്ആർടിസി സ്റ്റാൻഡിലും ഉൾപ്പടെ ജനങ്ങൾ കൂടുതൽ സമ്പർക്കം പുലർത്തുന്നതും രോഗവ്യാപനം കൂടുതലുള്ളതുമായ സ്ഥലങ്ങളിലാണ് അണുനശീകരണം നടത്തിയത്.

പൊതുമേഖലാ സ്ഥാപനമായ കെല്ലിന്റെ നേതൃത്വത്തിലായിരുന്നു ശാസ്ത്രീയമായതും നവീന സാങ്കേതികവിദ്യ ഉപയോഗിച്ചുമുള്ള സാനിറ്റേഷൻ സംഘടിപ്പിച്ചത്. ആറ് പഞ്ചായത്തുകളിലേയും ആശുപത്രികൾ, പോലീസ് സ്റ്റേഷനുകൾ, കെഎസ്ഇബി, സർക്കാർ ഓഫീസുകൾ എന്നിവിടങ്ങളിലാണ് അഞ്ച് ദിവസം അണുനശീകരണം നടത്തിയത്. ലോകാരോഗ്യ സംഘടനയുടെ മാർഗ നിർദേശങ്ങൾ അനുസരിച്ചായിരുന്നു ഓഫീസുകളിലെ സാനിറ്റേഷൻ പ്രവർത്തനങ്ങൾ.

എന്നും യുവതയ്ക്കൊപ്പം

യുവജനങ്ങൾക്കായി മികവാർന്ന പദ്ധതികൾ

യുവജനങ്ങൾക്കായി മികവാർന്ന പദ്ധതികളാണ് നാലേമുക്കാൽ വർഷവും കാട്ടാക്കടയിൽ നടപ്പിലാക്കിയത്. ജോബ്ഫെയർ സംഘടിപ്പിച്ചും മികവിന്റെ സൗഹൃദ വട്ടങ്ങൾ ഒരുക്കിയും യുവതീ-യുവാക്കൾക്ക് ആത്മവിശ്വാസം വർധിപ്പിക്കാൻ ഉതകുന്ന കൂട്ടായ്മകൾ സംഘടിപ്പിച്ചും വികസനത്തിൽ യുവജന പങ്കാളിത്തം കൂട്ടിയിണക്കിയും യുവതയുടെ ഉന്നമനം ഉറപ്പാക്കാൻ സാധിച്ചു. ഉന്നത പഠനത്തിൽ ആത്മവിശ്വാസം വർധിപ്പിക്കാൻ വർഷംതോറും വിവിധ പരീക്ഷകളിൽ മികച്ച വിജയം നേടിയവർക്കായി മികവിന്റെ സൗഹൃദവട്ടങ്ങൾ ഒരുക്കി.ഭാവിപഠനം സംബന്ധിച്ച പ്രശസ്തരുടെ ക്രിയാത്മക നിർദ്ദേശങ്ങളും പരിശീലനങ്ങളും ഉൾപ്പെടുന്നതായിരുന്നു ഈ കൂട്ടായ്മകൾ. കൂട്ട് എന്ന കൂട്ടായ്മയും ഒപ്പം എന്ന സ്ത്രീ ശാക്തീകരണ പ്രവർത്തനവും യുവജനങ്ങൾക്കിടയിൽ വലിയ ആത്മവിശ്വാസം പകർന്നു നൽകി.

യുവജനങ്ങൾക്ക് തൊഴിലവസരങ്ങളും പരിശീലനങ്ങളും ലക്ഷ്യമിട്ട് നിരവധി പദ്ധതികളാണ് കാട്ടാക്കടയിൽ പുരോഗമിക്കുന്നത്. സാങ്കേതിക സർവ്വകലാശാല, അഡ്വഞ്ചർ അക്കാദമി, മിനി ഐടി പാർക്ക് തുടങ്ങി ക്രിക്കറ്റ്, ഫുട്ബോൾ സ്റ്റേഡിയങ്ങൾ വരെ അതിൽ ഉൾപ്പെടുന്നു.

> മികവിന്റെ സൗഹൃദ വട്ടങ്ങൾ ഒരുക്കിയും ജോബ്ഫെയർ സംഘടിപ്പിച്ചും യുവതീ യുവാക്കൾക്ക് ആത്മവിശ്വാസം വർധിപ്പിക്കാൻ ഉതകുന്ന കൂട്ടായ്മകൾ സംഘടിപ്പിച്ചും വികസനത്തിൽ യുവജന പങ്കാളിത്തം കൂട്ടിയിണക്കിയും യുവതയുടെ ഉന്നമനം ഉറപ്പാക്കി

ഡോ. എ പി ജെ അബ്ദുൾ കലാം സാങ്കേതിക സർവ്വകലാശാലയുടെ ആസ്ഥാനം വിളപ്പിൽശാലയിൽ വരികയാണ്. ഇവിടെ സാങ്കേതികമായ നടപടിക്രമങ്ങൾ പൂർത്തിയായാലുടൻ കെട്ടിടങ്ങളുടെ നിർമ്മാണം ആരംഭിക്കും. ശാസ്ത്ര ബിരുദം നേടാനാഗ്രഹിക്കുന്നവരുടേയും ഈ രംഗത്തെ പ്രതിഭകളുമായ യുവജനങ്ങളുടെയും പ്രതീക്ഷയാണ് ഈ വിദ്യാകേന്ദ്രം. സർവ്വകലാശാലയ്ക്ക് സ്വതന്ത്രമായ ക്യാമ്പസും കേരളത്തിലുടനീളമുള്ള 143 എഞ്ചിനീയറിംഗ് കോളേജുകളുമായി ബന്ധപ്പെട്ട പ്രവർത്തനങ്ങളുടെ ഏകോപനവുമാണ് ഈ ആസ്ഥാനത്ത് ഉണ്ടാവുക.

മാറനല്ലൂരിൽ ആണ് മിനി ഐ ടി പാർക്ക് സ്ഥാപിക്കുന്നത്. വിവിധ ഐ ടി കമ്പനികളുടെ നിരവധി സംരംഭങ്ങളാണ് ഇവിടെ പ്രതീക്ഷിക്കപ്പെടുന്നത്. പദ്ധതി പൂർത്തിയാകുന്നതോടെ നിരവധി യുവജനങ്ങൾക്ക് ഇവിടെ തൊഴിൽ ലഭിക്കും. യുവജനങ്ങളിലെ കായിക പ്രതീക്ഷകൾ വളർത്തിയെടുക്കാൻ മണ്ഡലത്തിലെ മാറനല്ലൂർ, പള്ളിച്ചൽ, മലയിൻകീഴ്, കാട്ടാക്കട എന്നീ പഞ്ചായത്തുകളിലെ നാലു സ്റ്റേഡിയങ്ങൾ ഹൈടെക്ക് മൾട്ടി പർപ്പസ് സ്റ്റേഡിയങ്ങൾ ആകുകയാണ്. അതിൽ അമ്പലത്തിൻകാലയിൽ 52 ലക്ഷം രൂപ മുതൽമുടക്കിൽ സിന്തറ്റിക്ക് ടർഫ് ഉൾപ്പെടെയുള്ള അത്യാധുനിക സൗകര്യങ്ങളോടെയാണ് സ്റ്റേഡിയം ഒരുങ്ങുന്നത്. പള്ളിച്ചലിലെ കുളങ്ങരക്കോണം ക്രിക്കറ്റ് സ്റ്റേഡിയം, വലിയറത്തല ഫുഡ്ബോൾ സ്റ്റേഡിയം, കണ്ടലയിൽ വോളീബാൾ കോർട്ട്, രണ്ട് ബാറ്റ്മിന്റൺ കോർട്ട് എന്നിവയുടെ നിർമ്മാണം പുരോഗമിക്കുകയാണ്.

പള്ളിച്ചൽ പഞ്ചായത്തിലെ പൂങ്കോട് സ്വിമ്മിംഗ് പൂൾ ആധുനീകരിക്കുന്നതിന്റെ ഭാഗമായി 44 ലക്ഷം രൂപ ചെലവിൽ ഗാലറി നിർമ്മാണം പൂർത്തിയായി. കായികരംഗത്തെ വൻകിട പദ്ധതിയെന്ന നിലയിലാണ് ശാസ്താംപാറയിൽ അഡ്വഞ്ചർ ടൂറിസം അക്കാദമി യാഥാർഥ്യമാകുന്നത്. അക്കാദമിക്കായി 12 ഏക്കർ ഭൂമി ടൂറിസം വകുപ്പിന് കൈമാറി കഴിഞ്ഞു.

ഓടണം സ്റ്റേഡിയമുണ്ട്... നീന്തണം സ്വിമ്മിംഗ് പൂളുണ്ട്

കായിക മേഖലയ്ക്ക് പുത്തനുണർവ്വേകി കാട്ടാക്കടയിൽ സ്മാർട്ട് സ്റ്റേഡിയങ്ങൾ

മണ്ഡലത്തിലെ മാറനല്ലൂർ, പള്ളിച്ചൽ, മലയിൻകീഴ്, കാട്ടാക്കട എന്നീ പഞ്ചായത്തുകളിലെ നാലു സ്റ്റേഡിയങ്ങൾ ഹൈടെക്ക് മൾട്ടി പർപ്പസ് സ്റ്റേഡിയങ്ങൾ ആകുകയാണ്. അതിൽ അമ്പലത്തിൻകാലയിൽ 52 ലക്ഷം രൂപ മുതൽമുടക്കിൽ സിന്തറ്റിക്ക് ടർഫ് ഉൾപ്പെടെയുള്ള അത്യാധുനിക സൗകര്യങ്ങളോടെയാണ് സ്റ്റേഡിയം ഒരുങ്ങുന്നത്. ഇൻഡോർ സ്റ്റേഡിയം, അഡ്മിനിസ്ട്രേഷൻ ബ്ലോക്ക്, ഡ്രസ്സിങ് റൂം എന്നിവയടങ്ങുന്നതാണ് പദ്ധതി.

പള്ളിച്ചലിലെ കുളങ്ങരക്കോണം ക്രിക്കറ്റ് സ്റ്റേഡിയം (38 ലക്ഷം), വലിയറത്തല ഫുഡ്ബോൾ സ്റ്റേഡിയം (30.88), കണ്ടല സ്റ്റേഡിയം (33ലക്ഷം) എന്നിവയാണ് നിർമ്മാണം പുരോഗമിക്കുന്ന മറ്റു സ്റ്റേഡിയങ്ങൾ. കണ്ടലയിൽ രണ്ട് ബാറ്റ്മിന്റൺ കോർട്ട്, വോളിബാൾ കോർട്ട്, ഫ്ലഡ് ലൈറ്റ് സൗകര്യം, മൂവബിൾ പോസ്റ്റുകൾ എന്നീ സൗകര്യങ്ങളാണ് ഒരുങ്ങുന്നത്.

പള്ളിച്ചൽ പഞ്ചായത്തിലെ പൂങ്കോട് സ്വിമ്മിംഗ് പൂൾ ആധുനീകരിക്കുന്നതിന്റെ ഭാഗമായി ഗാലറി നിർമ്മിച്ചു. 44 ലക്ഷം രൂപ ചെലവിലാണ് ഈ ഗ്യാലറി നിർമ്മിച്ചത്. കായികരംഗത്തെ വൻകിട പദ്ധതിയെന്ന നിലയിലാണ് ശാസ്താംപാറയിൽ അഡ്വഞ്ചർ ടൂറിസം അക്കാദമി യാഥാർഥ്യമാകുന്നത്. അക്കാദമിക്കായി 12 ഏക്കർ ഭൂമി ടൂറിസം വകുപ്പിന് കൈമാറിക്കഴിഞ്ഞു.

ഭൂപടാധിഷ്ഠിത വിവര ശേഖരണ സംവിധാനത്തിലൂടെ

കാട്ടാക്കടയെ അറിയാം

കാട്ടാക്കട നിയോജക മണ്ഡലത്തിലെ സ്ഥാപനങ്ങൾ സംബന്ധിച്ച അവശ്യ വിവരങ്ങളും ഭൂമിശാസ്ത്രപരമായ വിവരങ്ങളും ഉൾക്കൊള്ളുന്നതാണ് അറിയാം കാട്ടാക്കട എന്ന വെബ് പോർട്ടൽ. മണ്ഡലത്തിലെ സ്കൂളുകൾ, ആശുപത്രികൾ, സർക്കാർ സ്ഥാപനങ്ങൾ, പൊതു ഇടങ്ങൾ, അവശ്യ സേവന കേന്ദ്രങ്ങൾ തുടങ്ങി ജനങ്ങൾ അടിയന്തിരാവശ്യങ്ങൾക്കായി ആശ്രയിക്കുന്ന സ്ഥാപനങ്ങളെക്കുറിച്ചുള്ള വിവരങ്ങൾ ഉൾപ്പെടുന്ന ഭൂപടാധിഷ്ഠിത വിവര ശേഖരണ സംവിധാനമാണ് ഇതിലൂടെ ഒരുക്കിയിരിക്കുന്നത്. ഫോൺ നമ്പരുകളും സ്ഥാപനത്തിന്റെ ലൊക്കേഷനും ഫോട്ടോയും ഉൾപ്പടുന്ന വിശദവിവരങ്ങൾ ഈ വെബ് പോർട്ടലിൽ രേഖപ്പെടുത്തിയിട്ടുണ്ട്. മണ്ഡലത്തിന്റെ അതിർത്തി, പൊതു വിവരങ്ങൾ, ജനസംഖ്യ, വിസ്തീർണം, പഞ്ചായത്തുകളുടെ അതിർത്തി, പൊതു വിവരങ്ങൾ, വിസ്തീർണം എന്നിവയും ഈ പോർട്ടലിൽ നിന്ന് ലഭ്യമാകുന്നു. അവശ്യ സേവനങ്ങൾക്ക് ബന്ധപ്പെടേണ്ട ഹെല്പ് ലൈൻ നമ്പരുകൾ, റൂട്ട് മാപ്പ്, എന്നിവയും ഉൾക്കൊള്ളിച്ചിട്ടുണ്ട്.

ഓരോ പഞ്ചായത്തിലെയും വാർഡുകളുടെ അതിർത്തി, വാർഡിന്റെ പൊതു വിവരങ്ങൾ എന്നിവയും ഓരോ വാർഡിലെയും ഭൂമിയുടെ സർവ്വേ നമ്പരുകൾ ഉൾപ്പടെയുള്ള വിവരങ്ങളും പോർട്ടലിൽ ലഭ്യമാകും.

20 'ഹൈടെക്' പ്രകൃതി സൗഹൃദ വിശ്രമ കേന്ദ്രങ്ങൾ

പതിവ് കാഴ്ചകളെ മറികടക്കുന്നൊരു ആശയമെന്ന നിലയിൽ കാട്ടാക്കടയിൽ 20 പ്രകൃതി സൗഹൃദ വിശ്രമ കേന്ദ്രങ്ങൾ ഒരുങ്ങുന്നു. ഓട് മേഞ്ഞ മേൽക്കൂരകളും, സൗരോർജ വിളക്കും, എഫ് എം റേഡിയോയും വൈഫൈ സൗകര്യങ്ങളും ചുറ്റിലും തണുപ്പും പച്ചപ്പും ലഭിക്കാൻ ചെറു മരങ്ങൾ ചേരുന്ന ചുറ്റുപാടുകളും ഒത്തുചേരുന്നതാവും സൗഹൃദ വിശ്രമ കേന്ദ്രങ്ങൾ. മണ്ഡലത്തിലെ വിവിധ പ്രദേശങ്ങളിലാവും ഇവ നിർമ്മിക്കുക. പ്രദേശത്തെ റസിഡൻസ് അസോസിയേഷനുകളുടേയും വിവിധ സംഘടന സഹകരണത്തോടെ CCTV ക്യാമറകളും സ്ഥാപിക്കും. ഗ്രാമപഞ്ചായത്തംഗങ്ങൾ നേതൃത്വം നൽകുന്ന മേൽനോട്ട സമിതിക്കാവും ഇവയുടെ സംരക്ഷണ ചുമതല.

ബജറ്റിലെ മണ്ഡലത്തിളക്കം

സർക്കാർ സ്ഥാപനങ്ങളിൽ സൗരോർജ പാനൽ

കാട്ടാക്കട മണ്ഡലത്തിലെ മുഴുവൻ സർക്കാർ സ്ഥാപനങ്ങളിലും സൗരോർജ പാനൽ സ്ഥാപിക്കുന്നതിനു മൂന്നുകോടി രൂപ വകയിരുത്തി. സൗരോർജ്ജ വൈദ്യുതി വ്യാപനത്തിലൂടെ വൈദ്യുതി മിച്ച സംസ്ഥാനമാക്കി മാറ്റുന്നതിന്റെ ഭാഗമായുള്ള സംസ്ഥാന വൈദ്യുതി ബോർഡിന്റെ സൗരോർജ്ജ വൈദ്യുതി പദ്ധതിയുടെ ഭാഗമായാണ് തുക അനുവദിച്ചത്. ആഗോളതാപനം ലഘൂകരിക്കുന്നതിന്റെ ഭാഗമായി ഊർജ്ജസുരക്ഷ ഉറപ്പാക്കാനാണ് കെ എസ് ഇ ബി പുരപ്പുര സൗരോർജ പദ്ധതി നടപ്പാക്കുന്നത്. കാട്ടാക്കട മണ്ഡലത്തിലെ മുഴുവൻ സർക്കാർ കെട്ടിടങ്ങളുടെ മേൽക്കൂരയിലും സോളാർ പാനലുകൾ സ്ഥാപിച്ചുള്ള ഊർജോൽപ്പാദനമാണ് സർക്കാർ ലക്ഷ്യമിടുന്നത്.

ലെനിൻ രാജേന്ദ്രന് ജന്മനാട്ടിൽ സ്മാരകം

വിഖ്യാത ചലച്ചിത്രകാരൻ ലെനിൻ രാജേന്ദ്രന് ജന്മനാട്ടിൽ സ്മാരകമൊരുക്കാൻ ബജറ്റിൽ 10 കോടി രൂപ അനുവദിച്ചു. ലെനിൻ രാജേന്ദ്രന്റെ ജന്മനാടായ ഊരൂട്ടമ്പലത്ത് സാംസ്കാരിക കേന്ദ്രവും തിയേറ്ററും തുടങ്ങാനാണ് തുക വകയിരുത്തിയത്. തിരുവനന്തപുരത്തെ ഊരൂട്ടമ്പലത്താണ് ലെനിൻ രാജേന്ദ്രന്റെ ജനനം. പഠന കാലത്തുതന്നെ ഇടതുപക്ഷത്തിനൊപ്പം അണിചേർന്ന അദ്ദേഹം യൂണിവേഴ്സിറ്റി കോളേജിൽ പഠിക്കുന്ന കാലത്ത് എസ് എഫ് ഐ യുടെ സജീവ പ്രവർത്തകനായി. 1992ൽ ദൈവത്തിന്റെ വികൃതികൾ എന്ന ചിത്രത്തിലൂടെ മികച്ച ചിത്രത്തിനും സംവിധായകനുമുള്ള സംസ്ഥാന പുരസ്കാരവും 1996ൽ കുലം എന്ന ചിത്രത്തിന് കലാമൂല്യമുള്ള ജനപ്രിയ ചിത്രത്തിനുള്ള പുരസ്കാരവും ലഭിച്ചു. കേരള സ്റ്റേറ്റ് ഫിലിം ഡവലപ്മെന്റ് കോർപ്പറേഷന്റെ ചെയർമാനായിരിക്കെ 2019 ജനുവരിയിലാണ് അദ്ദേഹം അന്തരിച്ചത്.

മിനി ഐ ടി പാർക്ക്

കാട്ടാക്കട നിയോജകമണ്ഡലത്തെ ഹൈടെക് മണ്ഡലമാക്കുന്നതിനുള്ള പദ്ധതികളടങ്ങുന്നതാണ് ഇത്തവണത്തെ സംസ്ഥാന ബജറ്റ്. മാറനല്ലൂർ കേന്ദ്രമായി മിനി ഐ.ടി പാർക്ക് സ്ഥാപിക്കും. ഇതിനായി ബജറ്റിൽ കെട്ടിടം ഉൾപ്പടെ നിർമ്മിക്കുന്നതിനാണ് തുക വകയിരുത്തിയത്. സ്വയംതൊഴിൽ സംരംഭങ്ങളെ പ്രോൽസാഹിപ്പിക്കുക, കൂടുതൽ തൊഴിൽദാതാക്കളെ സൃഷ്ടിക്കുക എന്നീ ലക്ഷ്യങ്ങളോടെയാണ് സർക്കാർ മിനി ഐ ടി പാർക്ക് സ്ഥാപിക്കുന്നത്. മേഖലയിലെ സാങ്കേതിക തൊഴിൽ രംഗത്തും ചെറുപ്പക്കാരുടെ സ്റ്റാർട്ടപ്പ് സംരംഭക രംഗത്തും വലിയ പ്രതീക്ഷകൾ നല്കാൻ ഈ സംരംഭത്തിന് കഴിയും.

പരമ്പരാഗത തൊഴിൽ രംഗത്തിന് ആശ്വാസം

ഈറ ഉൽപ്പന്ന പരിശീലനകേന്ദ്രം
ബജറ്റിൽ രണ്ടു കോടി അനുവദിച്ചു

കാട്ടാക്കടയിൽ പരമ്പരാഗത തൊഴിൽ രംഗത്തെ ആശ്രയിക്കുന്നവർക്കു ആശ്വാസമായി സംസ്ഥാന സർക്കാർ കോമൺ ഫെസിലിറ്റി സെന്റർ ആരംഭിക്കുന്നു. മുള കൊണ്ടുള്ള ഉൽപ്പന്നങ്ങൾ നിർമിക്കാനുള്ള പരിശീലനകേന്ദ്രമെന്ന നിലയ്ക്കാവും കേന്ദ്രം ആരംഭിക്കുക. ഇത്തവണത്തെ സംസ്ഥാന ബജറ്റിൽ ഇതിനായി രണ്ടുകോടി രൂപ വകയിരുത്തി.

പരമ്പരാഗത വസ്തുക്കളായ കുട്ട, വട്ടി, മുറം, പനമ്പ് എന്നിവയുടെ വിപണന സാധ്യതകൾ മെച്ചപ്പെടുത്തി ഈ രംഗത്തെ തൊഴിലാളികൾക്ക് ആശ്വാസം പകരുക എന്നതാണ് സെന്ററിന്റെ ലക്ഷ്യം. ഈ രംഗത്ത് തൊഴിലെടുക്കുന്ന മേഖലയിലെ നൂറുകണക്കിന് കുടുംബങ്ങൾക്ക് ഈ സെന്ററിന്റെ പ്രയോജനം ലഭിക്കും. അത്യാധുനിക സൗകര്യങ്ങളും പാരമ്പര്യ സങ്കേതങ്ങളും സമന്വയിപ്പിച്ചുകൊണ്ടുള്ള നിർമ്മാണവും വിപണനവുമാവും നിർമ്മാണം പൂർത്തിയാകുന്നതോടെ ഈ സെന്ററിലൂടെ സാധ്യമാകുന്നത്.

കരകൗശല വസ്തുക്കൾ, ഇന്റീരിയർ ഡിസൈനിങ്ങ് ഉത്പന്നങ്ങൾ, വീട്ടുപകരണങ്ങൾ, ഫർണിച്ചറുകൾ, അലങ്കാരവസ്തുക്കൾ, വെർട്ടിക്കിൾ ഫാമിങ്ങിനുള്ള വസ്തുക്കൾ, സംഗീത ഉപകരണങ്ങൾ തുടങ്ങിയവയുടെ പ്രദർശനം, വില്പന എന്നിവയും ഈ കേന്ദ്രത്തിൽ ഉണ്ടാകും. വിദേശ വിനോദ സഞ്ചാരികൾക്കും ഗവേഷകർക്കും പഠിതാക്കൾക്കും നാടിന്റെ പൈതൃകം അടുത്തറിയാനുള്ള അവസരം കൂടിയാകും ഈ സെന്ററിലൂടെ യഥാർഥ്യമാകുന്നത്.

വിശ്വാസം കാത്ത്... പൈതൃകം സംരക്ഷിച്ച്...

നെയ്യാർ ചീകിമിനുക്കിയ മാറനല്ലൂർ പഞ്ചായത്തിലെ അരുവിക്കര ശ്രീധർമ്മശാസ്ത ക്ഷേത്രം പൈതൃക കേന്ദ്രമാക്കി സംരക്ഷിക്കുന്നതിന്റെ ഭാഗമായി നവീകരണം പൂർത്തിയാക്കി. പുരാവസ്തു-പുരാരേഖ സംരക്ഷണ വകുപ്പിന്റെ നേതൃത്വത്തിൽ 45 ലക്ഷം രൂപ ചിലവിട്ടാണ് പ്രവർത്തികൾ പൂർത്തിയാക്കിയത്.

നവീകരണത്തിന്റെ ഭാഗമായി ക്ഷേത്രത്തിൽ ബലിതർപ്പണക്കടവ് സ്ഥാപിച്ചിട്ടുണ്ട്. വർഷങ്ങൾ പഴക്കമുള്ള ക്ഷേത്രവും ക്ഷേത്രകവാടം ഉൾപ്പടെയുള്ള അനുബന്ധ പ്രദേശങ്ങളും മിനുക്കുപണികൾ നടത്തി മോടിപിടിപ്പിച്ചു. ആയിരക്കണക്കിനാളുകളാണ് ഇവിടെ വർഷതോറും ബലിതർപ്പണം നടത്താൻ എത്തുന്നത്.

ഗ്രാമ വ്യവസായ ബോർഡ്
തിരുവനന്തപുരം പ്രോജക്ട്
ഉദ്ഘാടനം

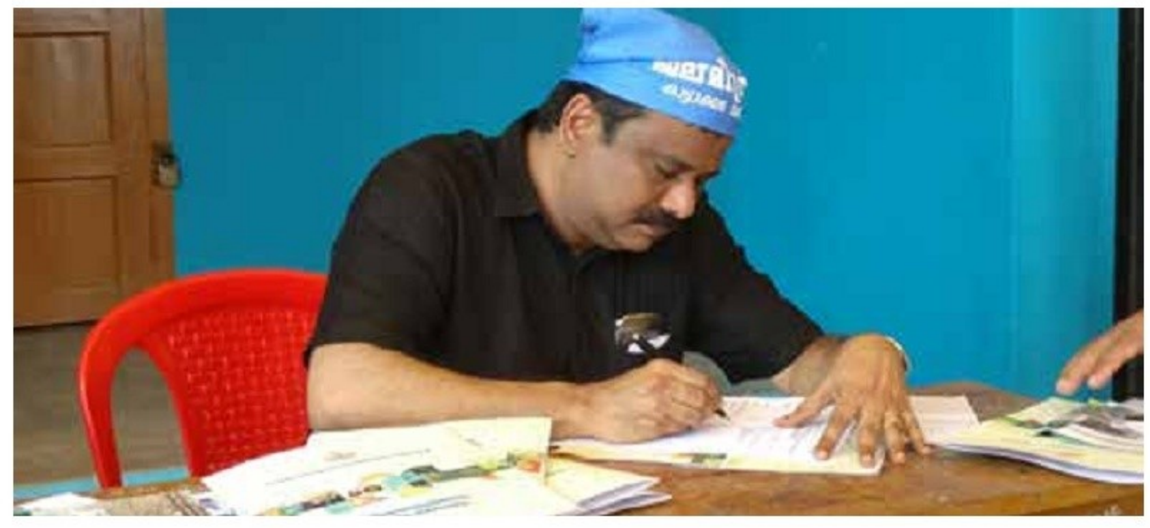

ജീവിതം തളിരിടാൻ കയ്യും മെയ്യും മറന്ന് അധ്വാനിക്കുന്നവരുടെ ഒപ്പമായിരുന്നു സഞ്ചാരം. നിറപുഞ്ചിരികളും ആശ്വാസവും കണ്ണീരും കഷ്ടപ്പാടും കണ്ടു, നിങ്ങളിൽ ഒരാളായി നടന്നു. സഹായമായി, സന്തോഷമായി, സുഹൃത്തായി, വികസനദൂതനായി നടന്നപ്പോൾ കണ്ടതെല്ലാം മനസിലുണ്ട്. പറഞ്ഞതെല്ലാം ഓർമയുണ്ട്. യാത്ര തുടരുന്നതിനാൽ കാഴ്ചകളും അവസാനിക്കുന്നില്ല...

ജലസമൃദ്ധി
പദ്ധതിയ്ക്ക്
ദേശീയജല
പുരസ്കാരം
(Water Innovation Award)

H AWARD

ജലസമൃദ്ധി
മികച്ച ഇ-ഗവേണൻസ് വെബ്സൈറ്റുകൾക്കുള്ള
കേരള സർക്കാരിന്റെ അവാർഡിന് അർഹമായി
കാട്ടാക്കട ജലസമൃദ്ധി വെബ്സൈറ്റും
(www.jalasamrdhi.com)
ടീം ജലസമൃദ്ധിയ്ക്ക്
അഭിനന്ദനങ്ങൾ
www.facebook.com/ibsathishonline

CELEBRATIONS (KERALA) - 2019
VALEDICTORY FUNCTION
&
MGM

Design: anilraj