Currículos.com

Gustavo Felipe Ferreira Soares - d2023002162@unifei.edu.br
Itallo Lobo Leite Carneiro - d2023003277@unifei.edu.br
João Henrique De Menezes Pereira Santos - d2023002313@unifei.edu.br
Pedro Fernandes Aguiar - d2023009216@unifei.edu.br
Robson Dias Carvalho Soares - d2023002879@unifei.edu.br

Resumo
O presente relatório tem como objetivo documentar e analisar os requisitos do sistema Currículos.com, uma plataforma digital desenvolvida para facilitar a criação e otimização de currículos profissionais. A ferramenta visa atender um público diverso — de estudantes a profissionais em transição de carreira — fornecendo sugestões automáticas e personalizadas, com base em inteligência artificial e dados de mercado.
Palavras-chave: currículo, mercado de trabalho, inteligência artificial.

Abstract
This report aims to document and analyze the system requirements of Currículos.com, a digital platform developed to facilitate the creation and optimization of professional resumes. The tool aims to serve a diverse audience—from students to professionals in career transition—by providing automatic and personalized suggestions based on artificial intelligence and market data.
Keywords: curriculum, job market, artificial intelligence.

1. Introdução

O **Currículos.com** é uma plataforma digital desenvolvida com o objetivo de facilitar e otimizar a criação de currículos profissionais, oferecendo uma solução inovadora para estudantes, profissionais em busca de oportunidades no mercado e empresas que necessitam de ferramentas eficientes para seleção de candidatos. A proposta do sistema surge da necessidade crescente de currículos mais bem estruturados, personalizados e compatíveis com as exigências atuais do mercado de trabalho. Dessa forma, a plataforma foi projetada para unir praticidade, tecnologia e inteligência de dados, permitindo ao usuário elaborar documentos de maneira rápida, intuitiva e eficaz, mesmo que não possua experiência prévia nesse tipo de construção.

O sistema apresenta duas modalidades principais de uso, que abrangem diferentes perfis de usuários. A primeira é a **análise gratuita**, que oferece uma avaliação automática do currículo, identificando pontos fortes, destacando erros e sugerindo melhorias gerais. Já a segunda é a **versão premium**, que conta com recursos avançados de personalização, aproveitando algoritmos de inteligência

artificial treinados com tendências de mercado e um banco de dados validado por especialistas em Recursos Humanos. Nessa versão, o usuário recebe recomendações específicas de acordo com a vaga desejada, tornando seu currículo mais competitivo e adequado ao perfil buscado por recrutadores.

Entre as funcionalidades mais relevantes do Currículos.com estão o gerenciamento completo de usuários, a criação, edição e exportação de currículos em diferentes formatos, a sugestão de melhorias com base em inteligência artificial, a implementação de um sistema de pagamentos seguro para assinaturas premium, a integração com redes sociais para compartilhamento de currículos e a possibilidade de vincular certificados de plataformas educacionais como Alura e Udemy diretamente ao documento do usuário. Além disso, a plataforma prevê suporte a múltiplos idiomas, permitindo que os currículos sejam elaborados e traduzidos para diferentes línguas, ampliando assim as chances de empregabilidade em um mercado global.

O público-alvo da plataforma é diversificado e inclui profissionais em busca de recolocação ou da primeira oportunidade de trabalho, recém-formados e universitários que precisam de currículos estruturados, profissionais em transição de carreira que desejam adaptar seu perfil a novas áreas, além de empresas e recrutadores que podem utilizar a ferramenta para agilizar processos seletivos. Também se destacam as instituições educacionais e de desenvolvimento profissional, que poderão oferecer o sistema como complemento a seus cursos e treinamentos.

No aspecto técnico, o projeto foi estruturado a partir da engenharia de requisitos, casos de uso e modelagem de banco de dados, garantindo rastreabilidade, consistência e escalabilidade da solução. Foram estabelecidos requisitos funcionais e não funcionais que contemplam desde o cadastro seguro de usuários e a proteção de dados em conformidade com a LGPD até mecanismos de escalabilidade para suportar um grande número de acessos simultâneos. O banco de dados foi modelado de forma a suportar operações complexas, como a personalização dos currículos, a integração de formações e certificações externas, o registro de sugestões de IA e o versionamento de documentos em múltiplos idiomas, sempre priorizando integridade e segurança das informações.

Assim, o **Currículos.com** se consolida como uma ferramenta moderna, prática e acessível, capaz de transformar a elaboração de currículos em um processo simples, rápido e altamente eficiente. Mais do que apenas gerar documentos, o sistema se propõe a **aumentar a empregabilidade dos usuários, economizar tempo na preparação de currículos e oferecer recomendações inteligentes baseadas em dados reais do mercado de trabalho**. Dessa maneira, a plataforma não apenas atende às necessidades de indivíduos em diferentes momentos de suas trajetórias profissionais, mas também se posiciona como uma solução estratégica para instituições educacionais e empresas de recrutamento,

contribuindo para a conexão entre candidatos qualificados e oportunidades de trabalho.

2. Desenvolvimento e gestão do Currículos.com

Esta seção irá apresentar como foi a condução, desenvolvimento e gestão do projeto Currículos.com. Serão seguidas as etapas de iniciação, planejamento, execução, controle e encerramento.

2.1 Iniciação

A primeira etapa do projeto foi a iniciação, em que são realizados os processos para definir um novo projeto ou uma nova fase de um projeto existente, por meio da obtenção de autorização para iniciar o projeto ou fase (PMBOK, 2013).

2.1.1 Etapa 1: Brainstorming de ideias de projetos + Seleção do gerente de projetos + Time e suas atribuições + Meios de comunicação + Tema do projeto escolhido

Sendo assim, primeiramente foi realizado um brainstorming com os membros do projeto para identificar potenciais temas inovadores. As seguintes hipóteses foram levantadas pelos participantes:

- Atendente preliminar de pronto-socorro com inteligência artificial;
- Pipeline de processos para otimização de fluxos internos;
- Projetos na área de biotecnologia;
- Iniciativas voltadas ao meio ambiente e agricultura inteligente;
- Criação de um guarda-roupa virtual.

Em seguida, procedeu-se à seleção do gerente de projetos por votação interna. A equipe foi estruturada em subgrupos com as seguintes atribuições:

- Gestão e planejamento (gerente de projetos)
- Pesquisa e desenvolvimento técnico
- Análise de viabilidade e negócios
- Comunicação e documentação

A foto a seguir apresenta a primeira reunião do projeto, em que o processo da iniciação foi realizado.

Figura 1 - Foto da equipe
Foto
Fonte: Autoria própria (2025)

O tema escolhido foi um projeto que possibilitasse aos usuários, uma melhor visão sobre o mercado de trabalho, possibilitando a criação de currículos personalizados com ajuda de inteligência artificial, e que pudesse ser traduzido para outros idiomas, visando clientes que desejam seguir carreira estrangeira.

O gerente de projeto selecionado foi Gustavo Felipe Ferreira Soares, ele foi selecionado por ter características como comunicação clara e eficiente, liderança inspiradora e empática, além de organização e disciplina, voltadas para uma visão estratégica com foco nos objetivos.

Os principais meios de comunicação são via WhatsApp e e-mail, com comunicação diária e reuniões semanais durante o período das aulas.. O Quadro 1 apresenta um resumo das ferramentas de comunicação que serão utilizadas ao longo do projeto.

Quadro 1 - Principais ferramentas de comunicação

#	Meio de comunicação	Partes interessadas	Frequência
1	WhatsApp	Time	Uso diário
2	E-mail	Time e "cliente" Time e professora	Uso ocasional
3	Sala de aula	Time e professores	Uso semanal

Fonte: Autoria própria (2025)

2.1.2 Etapa 2: Pitch dos projetos práticos com Project Model Canvas (PMC) + TAP (Termo de Abertura do Projeto)

Após as definições iniciais do projeto, foi construído o Project Model Canvas, descrito nas seções abaixo. E apresentado no link do drive abaixo: ADS - Grupo 6.

2.1.1 Parceiros Chave

Os parceiros chave são as entidades externas que fornecem recursos, know-how e canais que viabilizam o funcionamento e a expansão da plataforma.

- Plataformas de recrutamento e vagas de emprego: fornecem APIs e integração de dados de ofertas.
- Universidades e cursos profissionalizantes: validam conteúdos e geram credibilidade.
- Plataformas educacionais como Alura: oferecem treinamentos e atualizam o time em novas tecnologias.
- Especialistas em RH para validação de algoritmos: garantem que as análises de perfil sejam precisas.
- Consultorias de carreira e coaching profissional: contribuem com insights para melhoria contínua da proposta.

- Empresas de software de recrutamento e seleção: suportam integrações técnicas e licenciamento de ferramentas.
- Empresas de tecnologia para desenvolvimento de IA: fornecem infraestrutura e suporte em machine learning.

2.1.2 Atividades Chave

As atividades chave definem o que precisa ser realizado para entregar valor ao usuário final e manter a operação eficiente.

- Desenvolvimento e manutenção da plataforma: build, testes e atualizações contínuas.
- Parcerias com especialistas para construir o banco de dados: curadoria e validação de conteúdo profissional.
- Estratégias de marketing e parcerias: geração de tráfego, co-marketing e eventos.
- Alimentação contínua do banco de dados com especialistas da área: atualização de competências e tendências.
- Desenvolvimento de algoritmos de IA para análise de currículos: modelagem, treinamento e validação.

2.1.3 Recursos Chave

Os recursos chave são os ativos essenciais que permitem a execução das atividades e sustentam a proposta de valor.

- Banco de dados com tendências do mercado de trabalho: insumo para recomendações e análise preditiva.
- Especialistas da área para abastecimento contínuo: garantem acurácia e relevância dos dados.
- Algoritmos de inteligência artificial: núcleo da solução de análise e personalização de currículos.
- Equipe técnica e de suporte ao usuário: desenvolvedores, cientistas de dados e atendimento.
- Computadores e mainframes para programação e armazenamento: infraestrutura de TI para processamento.
- Tecnologia de recrutamento e seleção: sistemas legados para integração e extração de informações.

2.1.4 Proposta de Valor

A proposta de valor descreve os benefícios únicos que a plataforma oferece ao usuário, resolvendo dores e criando ganhos.

- Economia de tempo: criação rápida de currículos a partir de modelos inteligentes.
- Facilidade: interface intuitiva que dispensa conhecimento prévio em design.
- Personalização: sugestões de conteúdo adaptadas às vagas por IA e especialistas.
- Melhoria na empregabilidade: recomendações que aumentam a chance de contratação.
- Diferencial competitivo: identificação de habilidades valorizadas no mercado.
- Suporte contínuo: chatbot, e-mails, comunidade e fórum para dúvidas e networking.

2.1.5 Relação com o Cliente

Os canais de relacionamento definem como a plataforma interage e retém clientes, equilibrando automação e toque humano.

- Automação no atendimento (chatbot, e-mails): respostas rápidas a dúvidas frequentes.
- Comunidade para troca de dicas de carreira: ambiente colaborativo e engajamento.
- Suporte técnico para usuários premium: atendimento especializado e SLA diferenciado.
- Newsletter com tendências e oportunidades: conteúdo periódico para manter o usuário informado.
- Fórum interativo para compartilhamento e networking: incentivo à colaboração entre participantes.

2.1.6 Canais

Os canais são os meios usados para alcançar os clientes e entregar a proposta de valor de forma eficiente.

- Site e aplicativo: ponto principal de acesso à plataforma e funcionalidades.
- Redes sociais: divulgação de conteúdo, anúncios e relacionamento com a audiência.
- Marketing digital: campanhas de aquisição via Google Ads, Facebook Ads e SEO.

2.1.7 Segmentos de Mercado

Os segmentos de mercado identificam os diferentes grupos de clientes que a plataforma pretende atender.

- Profissionais em busca de emprego: demandam criação e otimização de currículos.
- Recém-formados e universitários: carecem de orientação para o primeiro emprego.
- Profissionais em transição de carreira: necessitam de reposicionamento e rebranding.
- Recrutadores e consultores de RH: usam a plataforma para triagem prévia de candidatos.
- Plataformas de vagas de emprego: integradores de base de usuários.
- Empresas que buscam ferramentas de triagem de currículos: clientes corporativos.
- Profissionais autônomos estruturando seus perfis: freelancers e microempreendedores.

2.1.8 Estrutura de Custos

A estrutura de custos reúne os gastos necessários para manter a operação, desenvolver melhorias e crescer com qualidade.

- Desenvolvimento e manutenção da plataforma: salários de TI e licenças de software.
- Custos com servidores e infraestrutura tecnológica: cloud, bancos de dados e backups.
- Marketing digital e aquisição de clientes: anúncios, parcerias e eventos.
- Atendimento ao cliente e suporte técnico: equipe de helpdesk e ferramentas de CRM.
- Parcerias com plataformas educacionais (ex.: Alura): taxas e comissionamento.
- Especialistas para revisão do banco de dados: honorários e contratos de consultoria.
- Investimento em segurança e proteção de dados: auditorias, certificações e compliance.
- Taxas de integração com sistemas de recrutamento: custos de API e middleware.

2.1.9 Fontes de Renda

As fontes de renda definem como o projeto monetiza sua proposta de valor junto aos diferentes segmentos de clientes.

- Assinatura premium: acesso a funcionalidades avançadas e relatórios.
- Pagamento avulso por análise detalhada: serviços customizados de revisão de currículo.
- Publicidade e parcerias estratégicas: espaços patrocinados e co-branding.

- Venda de cursos e treinamentos complementares: upsell de educação continuada.

Este Canvas oferece uma visão integrada da lógica de criação, entrega e captura de valor do projeto, alinhando recursos, atividades e parcerias para atingir os objetivos estratégicos.

Finalmente, para encerrar a etapa de iniciação foi elaborado o TAP - Termo de Abertura do Projeto. O documento está apresentado no Anexo A deste trabalho. O documento foi assinado pelo time de desenvolvimento do projeto e também pelo cliente do projeto, que no caso foram os professores da disciplina de Análise e Desenvolvimento de Software (ADS) da Universidade Federal de Itajubá - UNIFEI - *Campus* Itabira.

Dessa forma, pode-se iniciar formalmente o projeto.

2.2 Planejamento

Os processos de planejamento são responsáveis pelo detalhamento do escopo e pela construção das estratégias e táticas de ação. Assim, eles servem para desenvolver o plano de gerenciamento e os documentos que guiarão a execução do projeto (PMBOK, 2013).

2.2.1 Etapa 3: Requisitos do produto e projeto + Matriz de Partes Interessadas e suas responsabilidades

Para compreender de forma detalhada e descritiva o produto que será entregue neste projeto, foi elaborada a lista de requisitos do produto e do projeto. Os requisitos definem as características de um produto específico, incluindo o propósito, as funções, a funcionalidade e o comportamento do produto. Da mesma forma, os requisitos do projeto delimitam prazos, recursos e condições necessárias para garantir sua execução.

Assim, obteve-se como resultado o Quadro 2, em que apresenta os requisitos levantados.

Quadro 2 - Requisitos do produto

Lista de requisitos			
Código	Descrição	Prioridade	Funcional/Não Funcional
RF01	Gerenciar usuários	1	Funcional
RF02	Gerenciar currículo (básico)	1	Funcional
RF03	Sugerir melhorias para o currículo com IA (premium)	1	Funcional

RF04	Implementar infraestrutura de pagamentos	1	Funcional
RF05	Integrar com redes sociais	4	Funcional
RF06	Integrar com plataformas de cursos	4	Funcional
RF07	Implementar vários idiomas	3	Funcional
RF08	Fazer login do usuário	1	Funcional
RNF01	Proteção de dados do usuário	1	Não Funcional
RNF02	Suporte ao usuário	2	Não Funcional
RNF03	Escalabilidade	2	Não Funcional
RNF04	Garantir a integridade do banco de dados	2	Não Funcional

Fonte: Autoria própria (2025)

Já os requisitos do projeto, foram:

1. O projeto deve ser realizado dentro dos prazos da disciplina;
2. Os recursos disponíveis para a execução são: tempo dos membros da equipe de desenvolvimento, notebooks pessoais e softwares já utilizados pelos integrantes.
3. O projeto deve gerar **impacto social positivo**, ampliando o acesso à construção de currículos profissionais.
4. A documentação e relatórios devem seguir o **template oficial disponibilizado na disciplina**.
5. **Entrega incremental**: o projeto deve ser desenvolvido em **etapas**, com entregas parciais (por exemplo, protótipo inicial, versão funcional mínima, versão final).
6. **Metodologia de desenvolvimento**: seguir um processo definido (ágil, incremental, em cascata simplificado, etc.), conforme orientação da disciplina.

A matriz de PI e suas responsabilidades tem o objetivo de apresentar a todas as partes interessadas internas e externas, quem são os responsáveis pelas atividades do projeto, assim fica mais fácil a gestão das informações entre os membros da equipe e também entre o time e o cliente e demais partes externas ao projeto.

O Quadro 3 apresenta a Matriz das PI, bem como a responsabilidade de cada integrante. Como partes interessadas internas tem-se a equipe de desenvolvimento (Gustavo Felipe Ferreira Soares; Ítallo Lobo Carneiro Leite; João Henrique de Menezes Pereira Santos; Pedro Fernandes Aguiar; Robson Dias Carvalho Soares) e como partes interessadas externas tem-se os docentes da disciplina de Análise e Desenvolvimento de Software I (ECOi2210), potenciais usuários finais e instituições parceiras.

Importância	Parte interessada	Empresa	Função	Principais responsabilidades	Principais interesses / expectativas	Poder na empresa	Interesse no projeto	Estratégias para ganhar mais suporte ou reduzir resistências
Alta	Equipe de desenvolvimento (Gustavo, Itallo, João, Pedro, Robson)	UNIFEI	Desenvolvedores / Gerente	Construir e entregar o sistema Currículos.com	Entregar o projeto no prazo e com qualidade	Alto	Alto	Reuniões frequentes, comunicação diária via WhatsApp e e-mail
Alta	Professores da disciplina ADS	UNIFEI	Clientes /Orientadores	Acompanhar evolução, avaliar entregas	Receber produto de qualidade alinhado aos requisitos	Alto	Alto	Feedback contínuo, envio de relatórios, apresentações parciais
Média	Usuários finais (estudantes, profissionais, recrutadores)	Diversos	Usuários	Usar a plataforma para criar currículos	Obter currículos otimizados e personalizados	Médio	Alto	Testes beta, pesquisas de satisfação
Média	Instituições parceiras (Universidades, Alura, Udemy)	Parceiros educacionais	Parceiros estratégicos	Integrar cursos e validar conteúdo	Benefícios de imagem e serviços aos alunos	Alto	Médio	Reuniões pontuais, mostrar resultados
Baixa	Fornecedores de tecnologia (Cloud, APIs de vagas)	Fornecedores	Infraestrutura / integração	Oferecer serviços de TI e APIs	Garantir disponibilidade e integração	Médio	Baixo	Contratos claros, acompanhamento técnico
Baixa	Equipe de suporte futuro	Interno	Suporte /Manutenção	Manter plataforma funcionando	Ter documentação e treinamento adequados	Baixo	Baixo	Documentar processos e fornecer treinamento

Identificação e categorização
Internas

Equipe de desenvolvimento (Gustavo, Ítallo, João, Pedro, Robson) – Papel: devs/gerência; poder alto; interesse alto; expectativa: entregar no prazo/com qualidade.

Equipe de suporte futuro – Papel: suporte/manutenção; poder baixo; interesse baixo; expectativa: documentação e treinamento.

Externas

Professores da disciplina (clientes/orientadores) – Poder alto; interesse alto; expectativa: produto alinhado aos requisitos, evidências e relatórios periódicos.

Usuários finais (estudantes, profissionais, recrutadores) – Poder médio; interesse alto; expectativa: currículos otimizados/personalizados.

Instituições parceiras (Universidades, Alura, Udemy) – Poder alto; interesse médio; expectativa: benefício de imagem, integração de cursos.

Fornecedores de tecnologia (Cloud, APIs de vagas) – Poder médio; interesse baixo; expectativa: contratos claros e integração estável.

Mapeamento poder x interesse (Power-Interest Grid)
Manter de perto (Alta/Alta): Equipe de desenvolvimento; Professores.

Manter informados (Média/Alta): Usuários finais.

Manter satisfeitos (Alta/Média): Instituições parceiras.

Monitorar (Média/Baixa ou Baixa/Baixa): Fornecedores de tecnologia; Equipe de suporte futuro.

Avaliação de engajamento (estado atual/desejado)
Escala PMBOK: Unaware, Resistant, Neutral, Supportive, Leading.

Parte interessada	**Atual**	**Desejado**	**Ações de fechamento de gap**
Equipe de desenvolvimento	Supportive/Leading	Leading	Cerimônias semanais e

			definição clara de DoD.
Professores	Supportive	Leading	Demonstrações quinzenais e aprovação precoce de requisitos.
Usuários finais	Neutral/Supportive (beta)	Supportive	Testes beta, pesquisas de satisfação, backlog priorizado por evidências.
Instituições parceiras	Neutral	Supportive	Reuniões bimestrais, artefatos de integração e casos de uso de vitrine.
Fornecedores de tecnologia	Neutral	Supportive	SLA/OLA definidos, runbooks de integração e gestão de incidentes.
Suporte futuro	Unaware/Neutral	Supportive	Plano de transição, manual do sistema e sessões de treinamento.

Análise de saliência (poder / legitimidade / urgência)
Dominantes (poder + legitimidade): Professores; Instituições parceiras.

Definitivos (poder + legitimidade + urgência em marcos de avaliação): Professores, principalmente perto das entregas.

Perigosos se negligenciados (poder + urgência): Fornecedores de tecnologia durante incidentes (ex.: indisponibilidade de cloud/API).

Dependentes (legitimidade + urgência, pouco poder): Usuários finais (precisam que o time priorize suas demandas).

Discricionários (legitimidade apenas): Suporte futuro — tornam-se críticos próximos ao handover.

Riscos de stakeholders e respostas
Professores: Risco de desalinhamento de escopo → Cadência de feedback e critérios de aceitação por história.

Usuários finais: Risco de baixa adoção → Testes moderados, NPS/CSAT, experimento A/B para melhorias de UX.

Instituições parceiras: Risco de atraso em integrações → Plano técnico de integração, responsáveis e prazos claros.

Fornecedores: Risco de disponibilidade/API → Cláusulas contratuais, redundância/tolerância a falhas e alertas.

Suporte futuro: Risco de falta de preparação → Documentação viva, playbooks e KT (knowledge transfer).

Estratégias de engajamento (por quadrante)
Manter de perto (Alta/Alta):

- WhatsApp diário + reuniões semanais; revisões quinzenais com professores; registro de decisões.
- Artefatos: backlog priorizado, roadmap, burn-up, versões demonstráveis.

Manter informados (Média/Alta):

- Canais: e-mail/newsletter por release; pesquisas de feedback pós-uso; canal beta fechado.
- Artefatos: notas de versão em linguagem de usuário, tutoriais curtos.

Manter satisfeitos (Alta/Média):

- Canais: checkpoint bimestral; relatórios de impacto/alcance acadêmico.
- Artefatos: métricas de uso, casos de sucesso com alunos.

Monitorar (Média/Baixa / Baixa/Baixa):

- Canais: SLAs e comunicação sob demanda; KT próximo ao go-live.
- Artefatos: runbook de incidentes, guia de suporte.

Plano de comunicação por stakeholder

Stakeholder	Objetivo da comunicação	Canal	Frequência	Responsável	Métrica

Professores	Status, decisões, aprovações	Reunião/Apresentação + e-mail	Quinzenal	GP	Aprovação de marcos; nº de retrabalhos
Equipe de desenvolvimento	Alinhamento e remoção de impedimentos	WhatsApp + reunião semanal	Diário/Semanal	GP/SM	Lead time; throughput; bloqueios resolvidos
Usuários beta	Feedback de usabilidade/valor	Formulário + e-mail	A cada release	PO/UX	NPS/CSAT; taxa de retenção
Parceiros	Alinhar integrações e vitrine	Reunião executiva	Bimestral	GP	Marcos de integração cumpridos
Fornecedores	Garantir estabilidade/SLAs	Chamado + reunião técnica	Sob demanda / Mensal	Tech Lead	% uptime; MTTR
Suporte futuro	Preparar operação	Workshop + manual	Antes do go-live	Tech Lead	% procedimentos documentados; resolução 1º nível

Priorização prática (o que fazer já)

Confirmar RACI para atividades críticas (requisitos, integrações, releases).

Marcos de validação com professores (aceite por incremento com critérios de aceitação).

Programa Beta com usuários reais (métricas: ativação, sucesso da tarefa, NPS, bugs críticos, tempo para o primeiro currículo).

Acordos com fornecedores (SLA escritos + contatos de escalonamento).

Plano de transição para suporte (KT, checklists e acesso a ferramentas).

Monitoramento contínuo (KPIs de engajamento)

Professores: de histórias aceitas na 1ª submissão; tempo médio de feedback.

Usuários finais: NPS/CSAT; taxa de conclusão de currículo; churn 7/30 dias.

Parceiros: integrações entregues no prazo; nº de coações de comunicação.

Fornecedores: uptime; MTTR; nº de incidentes P1/P2.

Suporte futuro: % base de conhecimento completa; taxa de resolução nível 1.

Observação: Esta análise foi elaborada a partir do Quadro 3 (Matriz das Partes Interessadas) e dos canais de comunicação definidos no documento do projeto.

2.2.2 Etapa 4: Estrutura Analítica do Projeto (EAP) + Gráfico de Gantt pelo Trello

Para melhor organização do time de desenvolvimento, foi construída a Estrutura Analítica do Projeto (EAP), ela foi desenvolvida com base nas etapas que serão desenvolvidas no projeto. A EAP é um diagrama que organiza o escopo do projeto de forma visual, hierárquica e em partes menores, a fim de facilitar o gerenciamento das entregas.

A Figura 4 apresenta a EAP do projeto, observa-se que a EAP está dividida em 8 fases.

Figura 4 - EAP do projeto

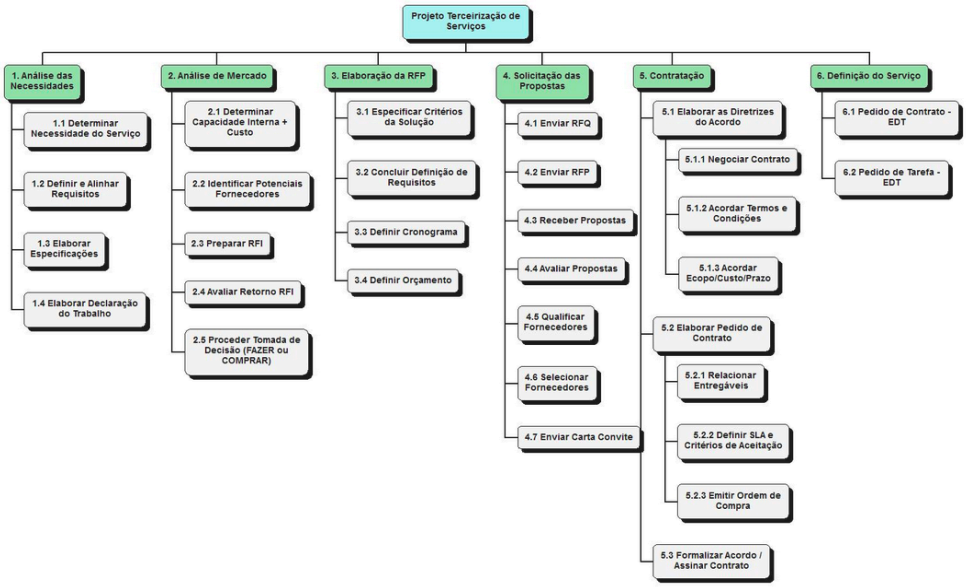

Fonte: Autoria própria (2025)

1. Gerenciamento do Projeto

1.1 Planejamento do Projeto

1.2 Acompanhamento e Controle

1.3 Comunicação com Stakeholders

1.4 Documentação do Projeto

2. Levantamento e Análise de Requisitos

2.1 Coleta de Requisitos Funcionais e Não Funcionais
2.2 Validação com o Cliente
2.3 Priorização de Requisitos
2.4 Documentação dos Requisitos

3. Projeto do Sistema

3.1 Arquitetura do Sistema
3.2 Modelagem de Casos de Uso
3.3 Modelagem de Dados (conceitual e relacional)
3.4 Definição da Interface do Usuário (UX/UI)

4. Desenvolvimento do Sistema

4.1 Módulo de Usuários
4.1.1 Cadastro e Gerenciamento de Usuários
4.1.2 Login e Autenticação
4.1.3 Controle de Permissões
4.2 Módulo de Currículos
4.2.1 Criação e Edição de Currículos
4.2.2 Análise Automática Básica
4.2.3 Exportação (PDF, DOCX)

4.3 Módulo Premium (IA)
4.3.1 Sugestões Personalizadas com IA
4.3.2 Adequação a Vagas Específicas
4.3.3 Histórico de Sugestões

4.4 Módulo de Pagamentos
4.4.1 Integração com Gateway de Pagamento
4.4.2 Processamento Seguro de Transações
4.4.3 Gestão de Assinaturas

4.5 Integrações Externas
4.5.1 Redes Sociais (compartilhamento)
4.5.2 Plataformas de Cursos (Alura, Udemy, etc.)

4.6 Funcionalidades Adicionais
4.6.1 Suporte a Vários Idiomas
4.6.2 Atualização Contínua do Banco de Dados

5. Infraestrutura e Banco de Dados

5.1 Definição do Modelo Relacional
5.2 Implementação do Banco de Dados
5.3 Segurança e Proteção de Dados (LGPD)
5.4 Escalabilidade e Desempenho

6. Testes e Validação

6.1 Testes Unitários
6.2 Testes de Integração
6.3 Testes de Usabilidade (UX)
6.4 Testes de Segurança
6.5 Homologação com Usuários

7. Implantação

7.1 Configuração do Ambiente de Produção
7.2 Migração de Dados
7.3 Publicação da Plataforma (Web/App)
7.4 Treinamento de Usuários

8. Operação e Suporte

8.1 Monitoramento da Plataforma
8.2 Canal de Suporte ao Usuário
8.3 Correção de Bugs e Manutenção Evolutiva
8.4 Atualizações e Melhorias Contínuas

O diagrama de Gantt é um gráfico usado para ilustrar o avanço das diferentes etapas de um projeto. Os intervalos de tempo representando o início e fim de cada fase aparecem como barras coloridas sobre o eixo horizontal do gráfico.

Com isso, após a elaboração da EAP, pode desenvolver o diagrama de Gantt para o projeto. Este está representado na Figura 5.

Figura 5 - diagrama de Gantt

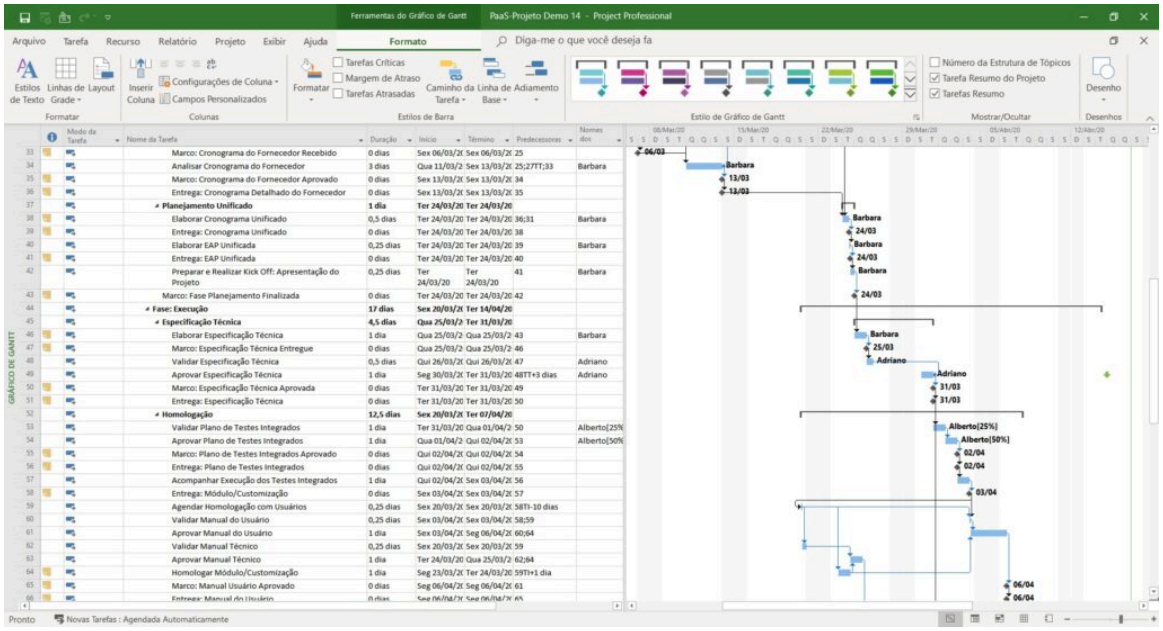

Fonte: Autoria própria (2025)

O diagrama Gantt do projeto foi elaborado considerando as etapas do projeto e com duração de x meses. Existem atividades que podem ser realizadas de forma paralela e outras de modo sequencial.

2.2.3 Etapa 5: Recursos necessários (Físicos e Humanos) + Plano de aquisições + Orçamento do projeto

A próxima etapa realizada foi o levantamento dos recursos necessários para o desenvolvimento do projeto. Os recursos se dividiram em recursos humanos, como os especialistas adequados para o desenvolvimento do projeto, e os recursos físicos que consistem em todos os recursos materiais para o projeto.

Quadro 4 - Recursos necessários para o projeto

#	Recursos físicos	Quantidade	Recursos humanos	Quantidade
1	Computador	5	Gerente de Projetos	1
2	Licenças de software (IDE, Cloud)	1 kit	Scrum Master	1
3	Consultoria de RH e IA	1	Programador	5
4	Material de escritório	1 kit		

Fonte: Autoria própria (2025)

Tendo listado os recursos necessários para o desenvolvimento do projeto, pode-se elaborar o plano de aquisição.

Quadro 5 - Plano de aquisição

Cod. Aqui	Item a ser adquirido	Cod. EAP	Motivos para a compra	Fornecedores potenciais	Orçamento
1	Computador	1.3	Essencial para o desenvolvimento e programação da plataforma.	Dell, Apple, Lenovo	R$ 25.000,00
2	Licenças de software	**1.3**	Para ambientes de desenvolvimento, ferramentas de colaboração e hospedagem em nuvem para o sistema.	Microsoft (Azure), Google Cloud, JetBrains	R$ 15.000,00
3	Consultoria de RH e IA	2.1	Para validar o banco de dados e garantir a precisão dos algoritmos de IA na análise de currículos.	Consultorias de RH, especialistas em Machine Learning	R$ 10.000,00
4	Material de marketing	2.2	Para a criação de anúncios iniciais e divulgação da plataforma em redes sociais.	Agências de marketing digital, freelancers	R$ 5.000,00

Fonte: Autoria própria (2025)

Considerando esse levantamento dos recursos necessários e somando o diagrama Gantt com as etapas do projeto, pode-se elaborar o orçamento do projeto. O orçamento é um plano que ajuda a estimar despesas, ganhos e oportunidades de investimento em um período determinado de tempo.

O orçamento do projeto está apresentado no Quadro 5.

Quadro 5 - Orçamento do projeto

#	Recursos físicos	Quantidade	Valor/unitário	Total
1	Computador	5	R$ 5.000,00	R$ 25.000,00
2	Licenças de software	1	R$ 15.000,00	R$ 15.000,00
3	Consultoria de RH e IA	1	R$10.000,00	R$10.000,00
4	Material de marketing	1	R$ 5.000,00	R$ 5.000,00
5	Materiais de escritório	1	R$ 125,00	R$ 125,00
		Subtotal de Recursos Físicos e Serviços		R$ 55.125,00
#	**Recursos humanos**	**Horas**	**Valor/hora**	**Total**

1	Gerente de Projetos	150	R$ 100,00	R$ 15.000,00
2	Scrum Master	150	R$ 80,00	R$ 12.000,00
3	Programador	600	R$ 130,00	R$ 78.000,00
		Subtotal de Recursos Humanos		R$105.000,00
Total:				**R$ 160.125,00**

Fonte: Autoria própria (2025)

2.2.3 Etapa 6: Plano de riscos

Quadro 6 - Plano de riscos

Cód.	Severidade	Descrição do risco	Probabilidade (Entre 0 e 1)	Impacto	Descrição do Impacto	Categoria	Ação	Descrição da ação	Responsável	Previsão	Comentários
1	1 - baixo	Risco 1:Desmotivação da equipe	0.3	2 - médio	Redução da produtividade e atraso nas entregas.	Gerencial	Escalar	Realizar reuniões de alinhamento e feedback, buscando entender as causas da desmotivação e propor soluções em conjunto.	Gerente de Projetos		

2	2 - baixo	Risco 2: Falta de recursos para o desenvolvimento	0.4	2 - médio	Compromete a implementação de funcionalidades, levando a uma versão final incompleta.	Operacional	Aceitar	Buscar alternativas de softwares gratuitos ou de baixo custo, ou realocar os recursos existentes para funcionalidades prioritárias.	Gerente de Projetos		
3	3 - médio	Risco 3: Falta de experiência com as tecnologias de IA	0.5	3 - alto	Atrasos no desenvolvimento e baixa qualidade do produto final.	Técnicol	Mitigar	Oferecer treinamentos e workshops para a equipe, ou buscar consultores externos para auxiliar na implementação da IA.	Líder Técnico		

4	4 - médio	Risco 4: Mudanças constantes nos requisitos do cliente	0.6	3 - alto	Atrasos significativos no cronograma e aumento dos custos do projeto.	Gerencial	Evitar	Estabelecer um processo formal de gestão de mudanças, onde todas as solicitações devem ser aprovadas e seus impactos avaliados.	Gerente de Projetos		
5	5 - Alto	Risco 5: Problemas de segurança de dados (LGPD)	0.8	3 - alto	Multas, perda de credibilidade e danos à imagem da plataforma	Técnico	Mitigar	Contratar auditorias de segurança e implementar as medidas de proteção necessárias.	Líder Técnico		

Fonte: Autoria própria (2025)

2.3 Execução

Os processos de execução são realizados para concluir o trabalho definido no plano de gerenciamento do projeto para satisfazer os requisitos do projeto (PMBOK, 2013).

Etapa 7: Desenvolvimento do projeto + status report 1 + evidências do projeto: fotos, vídeos, prints, áudios, parte do produto, protótipo

Tendo dado início ao projeto, como forma de apresentar o primeiro resultado parcial do projeto até o presente momento, foi elaborado o Status report, que está apresentado no Quadro 7 a seguir.

Quadro 7 - Status report do projeto 1

Status report do projeto: xxx

1. Visão geral do projeto

2. Objetivo do projeto: xxxxxx

3. Resumo

Estimado		Atual	Status	Comentários
Escopo	Curso	Rascunho	OK	Escopo dentro do planejado
Cronograma	2 meses	1 mês	atrasado	O cronograma está atrasado
Orçamento	R$100,00	R$50,00	OK	O orçamento está dentro do planejado
Recursos	Físicos	Físicos	OK	Os recurso estão sendo utilizados conforme planejado

4. Atividades

#	Para fazer	#	Fazendo	#	Feito
1		1		1	

2		2		2	
3		3		3	
4		4		4	

5. Principais impedimentos associados aos riscos
1. xxxx
2. xxxx
3. xxxx

6. Próximas etapas
xxxxxx

Fonte: Autoria própria (2024)

Conforme observado no Quadro 7, o projeto encontra-se em xxxx.

Além do status report, as figuras 6 e 7 apresentam as fotos ou prints ou desenhos do projeto...

Figura 6 - Foto
Foto
Fonte: Autoria própria (2024)

Figura 7 - Foto
Foto
Fonte: Autoria própria (2024)

O projeto está em elaboração...

Etapa 8: Desenvolvimento do projeto + status report 2 + evidências do projeto: fotos, vídeos, prints, áudios, parte do produto, protótipo

O segundo status report do projeto está apresentado no Quadro 8.

Quadro 8 - Status report do projeto 2

Status report do projeto: xxx

1. Visão geral do projeto

2. Objetivo do projeto: xxxxxx

3. Resumo

Estimado		Atual	Status	Comentários
Escopo	Curso	Rascunho	OK	Escopo dentro do planejado
Cronograma	2 meses	1 mês	atrasado	O cronograma está atrasado
Orçamento	R$100,00	R$50,00	OK	O orçamento está dentro do planejado
Recursos	Físicos	Físicos	OK	Os recurso estão sendo utilizados conforme planejado

4. Atividades

#	Para fazer	#	Fazendo	#	Feito
1		1		1	
2		2		2	
3		3		3	
4		4		4	

5. Principais impedimentos associados aos riscos

1. xxxx
2. xxxx
3. xxxx

6. Próximas etapas

xxxxxx

Fonte: Autoria própria (2024)

Conforme observado no Quadro 8, o projeto encontra-se em xxxx.

Além do status report, as figuras 9 e 10 apresentam as fotos ou prints ou desenhos do projeto...

Figura 9 - Foto

Foto

Fonte: Autoria própria (2024)

Figura 10 - Foto

Foto

Fonte: Autoria própria (2024)

O projeto está em elaboração...

Etapa 9: Desenvolvimento do projeto + solicitação de mudança 1 (se houver) + Gantt atualizado + AVA do projeto

Durante a realização do projeto, houveram algumas solicitações de mudanças por parte dos stakeholders do projeto. Para organizar essas mudanças, foi elaborado o Quadro 9.

Quadro 9 - Solicitações de mudanças 1

Solicitação de mudanças

Projeto: xxx

1. Mudança solicitada: xxxxxx
2. Responsável pela solicitação: xxxxx
3. Justificativa: xxxxx
4. Deliberação sobre a mudança: Aprovada ou reprovada.

Fonte: Autoria própria (2024)

Com a continuidade do projeto e a atualização das mudanças, pode-se atualizar o Gráfico de Gantt para o projeto. O Gantt atualizado está apresentado na Figura 11.

Figura 11: Gráfico de Gantt do Projeto atualizado

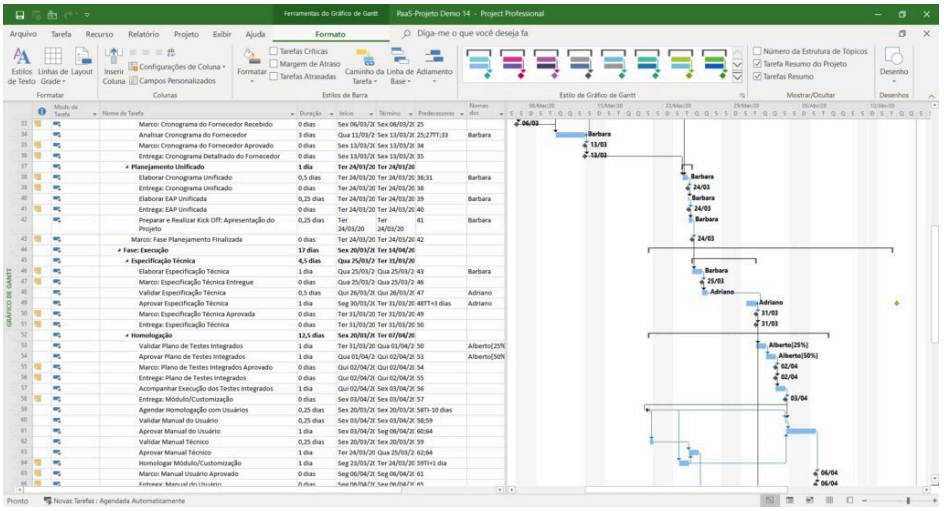

Fonte: Autoria própria (2024)

Além disso, foi elaborado o AVA para o projeto, apresentado na Figura 12.

Figura 12: Gráfico de Gantt do Projeto atualizado

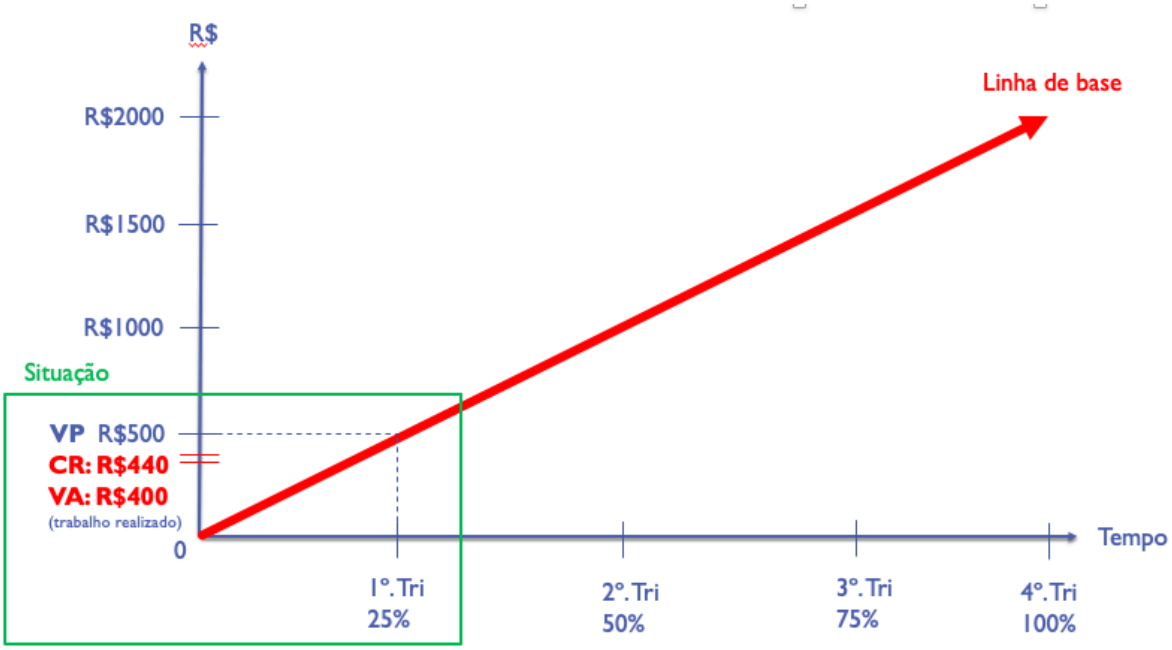

Fonte: Autoria própria (2024)

ONT: 2000
VP: 1500
CR: 1600
VA: 1000
Avaliação do projeto:: atrasado e gastando mais, com 0,62 de retorno, a uma taxa de progressão de 66%.
Novo orçamento total: 3200 e para terminar: 1600.

Etapa 10: Desenvolvimento do projeto + status report 3 + evidências do projeto: fotos, vídeos, prints, áudios, parte do produto, protótipo

O terceiro status report do projeto está apresentado no Quadro 10.

Quadro 10 - Status report do projeto 3

Status report do projeto: xxx

1. Visão geral do projeto

2. Objetivo do projeto: xxxxxx

3. Resumo

Estimado		Atual	Status	Comentários
Escopo	Curso	Rascunho	OK	Escopo dentro do planejado
Cronograma	2 meses	1 mês	atrasado	O cronograma está atrasado
Orçamento	R$100,00	R$50,00	OK	O orçamento está dentro do planejado
Recursos	Físicos	Físicos	OK	Os recurso estão sendo utilizados conforme planejado

4. Atividades

#	Para fazer	#	Fazendo	#	Feito
1		1		1	
2		2		2	

3		3		3	
4		4		4	

5. Principais impedimentos associados aos riscos
1. xxxx
2. xxxx
3. xxxx

6. Próximas etapas
xxxxxx

Fonte: Autoria própria (2024)

Conforme observado no Quadro 8, o projeto encontra-se em xxxx.

Além do status report, as figuras 13 e 14 apresentam as fotos ou prints ou desenhos do projeto...

Figura 13 - Foto
Foto
Fonte: Autoria própria (2024)

Figura 14 - Foto
Foto
Fonte: Autoria própria (2024)

O projeto está em elaboração...

Etapa 11: Desenvolvimento do projeto + solicitação de mudança 2 (se houver) + Gantt atualizado + AVA do projeto

Com o encaminhamento final do projeto, houveram algumas solicitações de mudanças por parte dos stakeholders do projeto. Para organizar essas mudanças, foi elaborado o Quadro 11.

Quadro 11 - Solicitações de mudanças 2

Solicitação de mudanças

Projeto: xxx

5. Mudança solicitada: xxxxxx
6. Responsável pela solicitação: xxxxx
7. Justificativa: xxxxx
8. Deliberação sobre a mudança: Aprovada ou reprovada.

Fonte: Autoria própria (2024)

Com a continuidade do projeto e a atualização das mudanças, pode-se atualizar o Gráfico de Gantt para o projeto. O Gantt atualizado está apresentado na Figura 15.

Figura 15: Gráfico de Gantt do Projeto atualizado

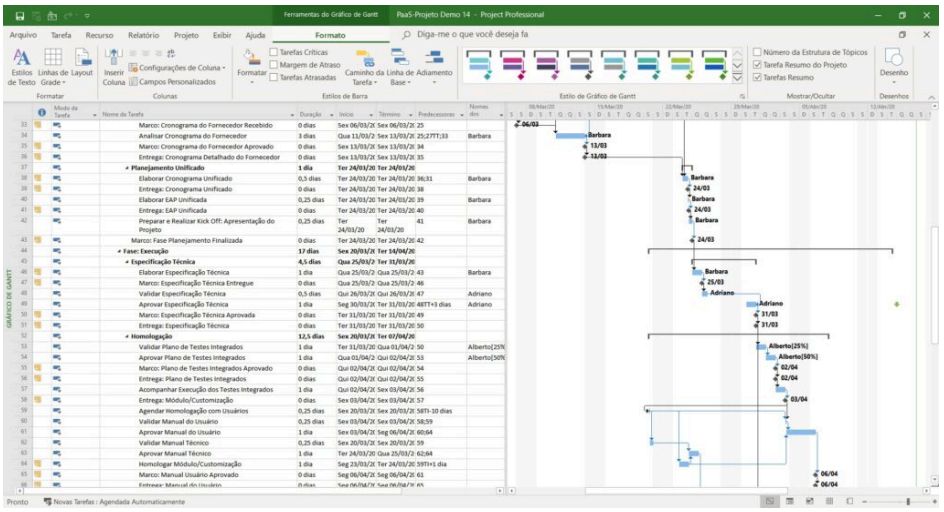

Fonte: Autoria própria (2024)

Além disso, foi elaborado o AVA para o projeto, apresentado na Figura 16.

Figura 16: Gráfico de Gantt do Projeto atualizado

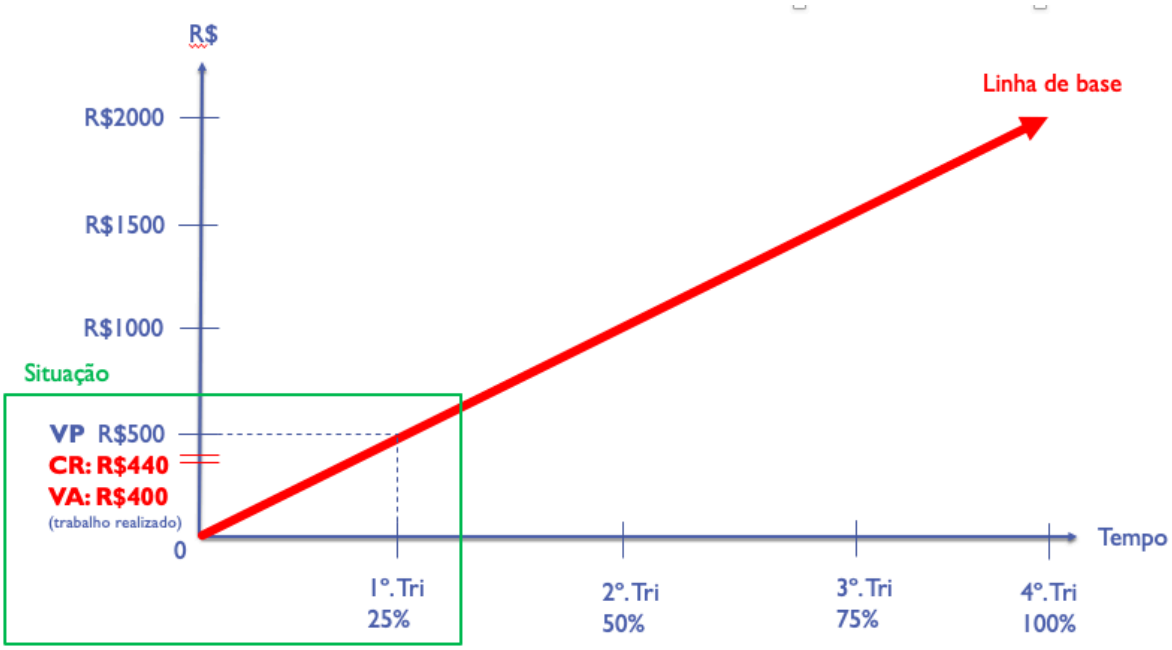

Fonte: Autoria própria (2024)

ONT: 2000
VP: 1500
CR: 1600
VA: 1000

Avaliação do projeto:: atrasado e gastando mais, com 0,62 de retorno, a uma taxa de progressão de 66%.
Novo orçamento total: 3200 e para terminar: 1600.

Etapa 12: Desenvolvimento do projeto + status report 4 + evidências do projeto: fotos, vídeos, prints, áudios, parte do produto, protótipo

Por fim, foi elaborado o último status report do projeto que está apresentado no Quadro 12.

Quadro 12 - Status report do projeto 4

Status report do projeto: xxx

1. Visão geral do projeto

2. Objetivo do projeto: xxxxxx

3. Resumo

Estimado		Atual	Status	Comentários
Escopo	Curso	Rascunho	OK	Escopo dentro do planejado
Cronograma	2 meses	1 mês	atrasado	O cronograma está atrasado
Orçamento	R$100,00	R$50,00	OK	O orçamento está dentro do planejado
Recursos	Físicos	Físicos	OK	Os recurso estão sendo utilizados conforme planejado

4. Atividades

#	Para fazer	#	Fazendo	#	Feito
1		1		1	
2		2		2	
3		3		3	
4		4		4	

5. Principais impedimentos associados aos riscos
1. xxxx
2. xxxx
3. xxxx

6. Próximas etapas
xxxxxx

Fonte: Autoria própria (2024)

Conforme observado no Quadro 13, o projeto encontra-se em xxxx.

Além do status report, as figuras 13 e 14 apresentam as fotos ou prints ou desenhos do projeto...

Figura 17 - Foto
Foto
Fonte: Autoria própria (2024)

Figura 18 - Foto
Foto
Fonte: Autoria própria (2024)

O projeto está em fase de finalização....

2.4 Controle e monitoramento

Os processos de controle e monitoramento são exigidos para acompanhar, analisar e controlar o progresso e desempenho do projeto, identificar quaisquer áreas nas quais serão necessárias mudanças no plano, e iniciar as mudanças correspondentes (PMBOK, 2013).

Os processos de controle e monitoramento deste projeto se deu de diferentes formas:

- Para o controle e monitoramento da comunicação, foi utilizado o Whats app, reuniões pelo meet e encontros durante as aulas para alinhamento das tarefas do projeto;
- Para o controle e monitoramento das partes interessadas do projeto, como secretária da prefeitura, xxxxxxx, também foi utilizado o whats e o e-mail, além de reuniões mensais para apresentar os resultados do projeto.
- Para controle e monitoramento das atividades do projeto foi utilizado o próprio gráfico de Gantt para acompanhamento e gestão das atividades.

- Para controle e monitoramento do projeto por parte da disciplina de Gestão de Projetos, foi utilizado o template para o desenvolvimento do projeto.
- .....

2.5 Encerramento

Os processos de encerramento são realizados para concluir ou fechar formalmente um projeto, fase ou contrato (PMBOK, 2013).

Por fim, para encerrar o presente projeto, foram elaborados os seguintes documentos finais.

Etapa 14: Termo de Aceite de entrega + Termo de Encerramento + Relato do cliente (vídeo ou áudio)

Os termos de aceite de entrega do projeto e de encerramento estão apresentados nos anexos B e C deste documento.

O relato do cliente foi realizado por áudio apresentado no link: www.xxx

Etapa 15: Lições aprendidas (Podcast ou vídeo) + Avaliação pelos pares

As lições aprendidas do projeto foram feitas em formato escrito e também em áudio/vídeo por parte do cliente do projeto.

O documento está presente no Anexo D deste documento. E o áudio do cliente está disponível neste link: www.xxxxxx

Etapa 16: Apresentação final dos projetos ao comitê avaliador + Relatório final

Por fim, encerrando este projeto, foi entregue a última parte do projeto.

A Figura 19 apresenta a apresentação final dos membros.

Figura 18 - Foto
Foto
Fonte: Autoria própria (2024)

3. Conclusão

A gestão de projetos é uma disciplina essencial que visa garantir a entrega de resultados de forma eficiente e eficaz, por meio da organização e controle de recursos, prazos e escopo. Ela permite que as equipes trabalhem de maneira colaborativa em direção a objetivos comuns, minimizando riscos e evitando desperdícios. Com a implementação de metodologias adequadas e um acompanhamento rigoroso das etapas do projeto, é possível não apenas alcançar as metas estabelecidas, mas também otimizar processos e promover melhorias contínuas. Assim, a gestão de projetos se torna um fator decisivo para o sucesso organizacional, contribuindo para a inovação e a competitividade no mercado.

Para este projeto, foi definido uma estrutura inicial de como o desenvolvimento será gerido ao longo de 24 meses (4 semestres), sob demanda

dos nossos clientes - professores - ao longo desse tempo. Nesse processo, foi definido um conjunto de ações a serem realizadas no período, o qual é definido em 12 meses de trabalho teórico, desenvolvendo a estrutura do projeto em conjunto com o "cliente", e o restante do tempo para a criação efetiva do nosso software.

Referências

Batista Jr. E. S. **Análises das melhores práticas de gerenciamento de projetos em uma cooperativa de crédito: um estudo de caso.** Trabalho de Conclusão de Curso. Engenharia de Produção, Unifei. 2023.

CLELAND, D. I. e L. R. Ireland. **Gerência de Projetos.** Rio de Janeiro: Reichmann&Affonso Editores. 2002.

KERZNER, H. (2011). **Gerenciamento de Projetos: uma Abordagem Sistêmica Para Planejamento, Programação e Controle**. (10ª. Ed), São Paulo: Blucher, 2011.

PMBOK. **A Guide to the Project Management Body of Knowledge**. 5° Edição, 2013.

THIELMANN, Ricardo; SILVA, MSC. A Importância da Gestão de Projetos para Inovação em Empresas_o Caso do Setor de Energia. **X SIMPÓSIO DE EXCELÊNCIA EM GESTÃO E TECNOLOGIA.** Resende-Rio de Janeiro-Brasil, 2013.

Anexo A - Termo de Abertura do Projeto (TAP)

Adaptar template na pasta

Anexo B - Termo de Aceite de entrega

Adaptar template na pasta

Anexo C - Termo de Encerramento do projeto

Adaptar template na pasta

Anexo D - Lições aprendidas

Adaptar template na pasta