王秋桂主編

善本戲曲叢刊

第六輯

九宮大成南北詞宮譜（七）

學生書局

九宮大成南北詞宮譜

（七）

北京大學圖書館藏

新定九宮大成北詞宮譜卷之二十七

越角隻曲目錄

鬬鵪鶉與中呂調不同　雍熙樂府
又一體　同前
又一體　元人百種
又一體　董西廂
又一體　雍熙樂府

紫花兒序　雍熙樂府
又一體　同前
又一體　同前
又一體　元人百種
又一體　雍熙樂府
又一體　同前
小桃紅　散曲

又一體　雍熙樂府
又一體　同前
又一體　散曲
又一體　雍熙樂府
金蕉葉　元人百種
又一體　雍熙樂府
天淨沙一名塞上秋　散曲

又一體　雍熙樂府
又一體　同前
調笑令一名含笑花　散曲
又一體　同前
又一體　雍熙樂府
又一體　太平圖
又一體　元人百種

三台印一名鬼三台與中呂調不同　雍熙樂府

又一體　元人百種

又一體　雍熙樂府

又一體　同前

又一體　元人百種

疊字三臺　月令承應

又一體　同前

又一體　董西廂
又一體　同前
要三臺　天寶遺事
又一體　同前
又一體　太平圖
又一體　同前
踏陣馬　太平圖

禿厮兒一名小沙門又禿一作耍　雍熙樂府
又一體　同前
又一體　同前
又一體　太平圖
又一體　同前
又一體　同前
又一體　元人百種

聖藥王　雍熙樂府
又一體　太平圖
又一體　同前
又一體　雍熙樂府
麻郎兒　雍熙樂府
又一體　同前
又一體　太平圖

又一體　雍熙樂府
絡絲娘　雍熙樂府
又一體　哭香囊
又一體　太平圖
又一體　同前
又一體　雍熙樂府
又一體　占花魁

東原樂　焚香記
又一體　雍熙樂府
又一體　同前
又一體　太平圖
又一體　元人百種
又一體　太平圖
又一體　東牆記

綿搭絮　雍熙樂府
又一體　元人百種
又一體　太平圖
又一體　元人百種
又一體　東牆記
又一體　中山狼
又一體　月夜聞箏

拙魯速　元人百種
又一體　同前
又一體　太平圖
又一體　同前
又一體　趕蘇卿
又一體　月夜聞箏
寨兒令一名柳營曲　散曲

又一體　元人百種
又一體　散曲
送遠行　月夜聞箏
黃薔薇　散曲
又一體　元人百種
又一體　同前
慶元貞　散曲

又一體　雍熙樂府
又一體　元人百種
又一體　同前
雪裏梅（裏一作中）　明朝樂章
又一體　蘇武還鄉
又一體　董西廂
又一體　同前

又一體　同前
又一體　同前
又一體　同前
又一體　同前
又一體　同前
又一體　同前
又一體　同前

凭欄人與黃鐘調不同　散曲

又一體　元人百種

古竹馬與中呂調不同　悞入長安

又一體　同前

又一體　鎖魔鏡

又一體　同前

又一體　散曲

青山口　伯道棄子
又一體　雍熙樂府
又一體　元人百種
又一體　董西廂
又一體　月令承應
鄆州春　太平圖
又一體　調風月

看花回　散曲

又一體　月令承應

又一體　同前

又一體　董西廂

又一體　同前

酒旗兒一名皂旗令又酒一作皂與商角雙角不同　御溝紅葉

又一體　豫讓吞炭

南鄉子　太平圖
梅花引一名貧也樂一名小梅花　散曲
又一體　同前
眉兒彎　豫讓吞炭
上平西　太平圖
又一體　同前
又一體　同前

又一體　同前
水龍吟　月令承應
揭鉢子　月令承應
又一體　同前
渤海令　董西廂
又一體　同前
廳前柳　太平圖

又一體　同前
又一體　同前
又一體　同前
蠻牌兒　太平圖
山麻稭　太平圖
隨煞　太平圖
又一體　月令承應

緒煞　董西廂

又一體　同前

天淨沙煞　散曲

眉兒彎煞　散曲

收尾　雍熙樂府

又一體　同前

又一體　元人百種

又一體　雍熙樂府
又一體　同前
又一體　散曲
又一體　占花魁
又一體　元人百種
尾　太平圖
小絡絲娘　太平圖

又一體，同前

新定九宮大成北詞宮譜卷之二十七

越角隻曲

鬬鵪鶉 與中呂調不同　雍熙樂府

四 上工尺 工一 六 工尺 上 合一 工 四 合一 尺

酒力禁持 韻 詩魔喚起 韻 紫燕喧喧 句 黃

工 上 四一 四 尺上尺 工一 尺 上 合尺 工一 上 四

鶯嚦嚦 韻 紅杏鄉中 句 綠楊影裏 韻 麗日

合一 四 尺上尺 工一 空 工尺 工 工一 尺 工 上 合一

遲 韻 節序催 韻 柳線拖金 句 桃花放蕊 韻

又一體　同前

連夜銀蟾韻逐朝媚臉韻體蘭情添韻淹漸病染韻殢雨初霑韻尤雲乍斂韻他不嫌韻俺正忺韻不顧傷廉韻何曾記點韻

又一體　元人百種

我本生長在仕女圖中句到今日權充在傭工隊裏韻剛備下布襖荊釵句又加着這一副苕帚簸箕韻則爲你書劍功能句

工尺工工尺工尺尺工上合四工合

因此上甘貧受這糟糠氣息韻我避不的

四上四上工尺工上四合工

人笑恥韻人是非韻住的是灰不荅的茅

工尺上四上四合工合合

團句鋪的是乾忽剌的葦蓆韻

又一體　董西廂

上四合工工四上合合四工香四合

專聽着伊家句好沙好息韻專等着伊家

尺上尺上四四尺工工尺尺上尺上四上

句寶冠霞帔韻妾守空閨句把門兒緊閉

工香四合工四合上四上上合工

韻不拈絲管句罷了梳洗韻你咱是必把

句 音書頻寄 韻

又一體

雍熙樂府

萬種離愁 句 千般恨轉 韻 無限傷情 句 左難右難 叶 一片芳心 句 愁眉淚眼 叶 心已穿 韻 眼似穿 韻 情思遂驟雨瀟瀟 句 愁恨隨楊花剪剪 韻 恨愁似溟溟深海 句 情緒似滾滾江河 句 煩惱如杳杳幽泉 韻

此體較中呂調鬬鵪鶉、止將彼之第五七字句、破作四字二句、第六六字句、破作三字兩句、其餘盡同、以上五闋、首闋爲正格、次闋句法相同、其異處惟通章用韻、第三闋較正格、前六句之上、俱增三字、槩作上三下四七字句、末二句增二字、皆作六字句、是爲增字格、第四闋之第七八兩句、應三字句、此變作四字兩句、元曲中此體極多、第五闋較正格、末句下多增四字三句、此體冠在合套之首、純北調中未見、今並列以備一體、

紫花兒序　雍熙樂府

香馥馥花開滿路句碧粼粼水遶孤村句
綠茸茸芳草烟迷韻揚鞭指處句堪畫堪
題韻相宜韻竹塢人家傍小溪韻你將這
綵繩高繫韻春色飄零句花市狼藉韻

又一體　同前

雙欹月枕句攜手虛簷韻傅粉粧奩韻歡
娛忒酸韻收管忒嚴韻如蚧如鵝韻再合

會有半句兒諂韻無一星兒欠韻浪靜風恬韻落花泥沾韻

又一體　同前

無嫌韻大排場俺占韻喬風月咱兼韻閒是非人唬叶强做科撒坫韻硬熱戀白沾韻相簽韻掄的柄銅鍬分外裏險韻撅坑撅塹韻潘岳花撏韻韓壽香苫韻

又一體　元人百種

只道你急煎煎趲登程路句原來是閃沉沉困倚琴書句怎不教我痛煞煞淚濕琵琶韻有甚心着霧鬢輕籠蟬翅句雙眉淡掃宮鴉韻似落絮飛花韻誰待問出外爭如只在家韻更無多話韻願秋風駕百尺高帆句儘春光付一樹鉛華韻

又一體　雍熙樂府

秦嶺寒迷去馬韻　剡溪凍駐行槎韻　蔡城喧起鵝鴨韻　讀書冷落句　高臥貧乏韻　由他叶且則　走斝飛觥受用咱韻　直喫的醉時纔罷韻　笑相偎繡被香腮句　風流如紙帳梅花韻

又一體　同前

四工合尺上　合上四合　四合工四合四合　工四合四合　工四合四合　工四合四合

山隱隱無邊難盡句　水悠悠千里無窮句

四四上四尺上尺工尺　工尺工尺工尺工尺工尺工尺工尺

人遠遠一片心牽韻　怕的是秋天時候天

尺上四合　工四合工工四合工工四合工四合工四合工四合

邊鴈叶　不由人搗枕搥牀將他這鬼病染

尺上四合　尺上四合　四上四合　尺上四合　四上四合

押　萬縷情牽韻　瓶墜簪折句　琴斷冰絃韻

尺上四合　尺上四合　四上四合　尺上尺工尺上四上

紫花兒序、首闋爲正體、次闋第六句、較正格應二字句、此增作四字句、惟此小異、第三闋首句之上、增二字一句、餘句皆同正格、舊名么篇、不作起調、第四五闋、逐句之上、皆增三實字、是爲增字格、句法皆不失正體、第六闋較正格、將三

句以下四句、併作上四下三七字兩句、此格止用合套內、純北套無此體、

小桃紅　散曲

滿庭落葉響哀蟬（韻）秋入生綃扇（韻）池上芙蓉錦成片（韻）雨餘天（韻）倚欄只欠如花面（韻）詩題翠箋（韻）香消金串（韻）羅帳又孤眠（韻）

又一體

雍熙樂府

玉簫吹徹碧桃花韻一刻千金價韻背影裏斜將眼梢兒抹韻誒的我臉烘霞韻酒杯中讀嫌殺春風凹韻玉簫年當二八韻未曾招嫁韻俺相公培養出牡丹芽韻

又一體　同前

官清法正古今稀韻百姓無差役韻戶口添增盜賊息韻路不拾遺韻托賴着萬歲

當今帝韻　狠烟不起韻　干戈永退韻　齊唱凱歌回韻

又一體　散曲

夜深交頸效鴛鴦韻　錦被翻紅浪韻　雨歇雲收那情況韻　難當韻　一翻翻在人身上韻　偌長偌大句　偌麄偌胖韻　壓匾沈東陽韻

又一體　雍熙樂府

裝蹺委實用心機（韻）不枉了誇强會（韻）女輩叢中最爲貴（韻）煞會習（韻）沾身那取着田地（韻）趕起了白踢（韻）諸餘裏快收拾（韻）

小桃紅、首四闋句法相同、其異處惟在第四句、各有增減不一、然三字句者爲正格、惟第五闋、脫去第六四字一句、元人諸曲、惟此一體、是爲減句格、

金蕉葉　元人百種

你道他有甚的高官重職韻也須要承歡奉喜韻雖不曾夫貴妻榮句我只知是男尊女卑韻

又一體　雍熙樂府

一曲陽關未已韻兩字功名去急韻四海離愁去國韻半霎兒難忘恩德韻

金蕉葉首闋、通章用七字句、爲正格、次闋皆作五六字句、爲減字格、

天淨沙一名塞上秋　散曲

江亭遠樹殘霞韻淡烟芳草平沙韻綠柳

陰中繫馬韻夕陽西下韻水村山郭人家

韻

又一體　雍熙樂府

甫能捱過良宵韻如何捱得終朝韻暢好

是添煩受惱韻全無消耗韻閃的人玉減

工尺上上
香消韻

又一體　同前

尺上四四四合四合四合四合
初相逢恨惹情牽韻　間別來却受熬煎韻
尺工尺工尺工尺工　尺工尺上四上四合上四
各辦着心眞意堅韻　有時節得便韻　赴佳
合四合四工上四上
期月底星前韻

天淨沙三闋、句法相同、中間句法、雖增減一二字、然皆不出規範、

調笑令一名含笑花　散曲

得寬且盤桓袖手誰彈貢禹冠
興亡盡入漁樵斷把將軍素書休翫
春秋漫將王霸纂請先生史筆休援

又一體　同前

肺腑恨怎舒三疊陽關愁萬縷幽
期密約歡愛處動離情暮雲無數
夜月明何處宿依依古岸黃蘆

又一體　雍熙樂府

合上四合尺工合　　尺工戈尺上　工工尺工六

你那裏信人韻夫妻幾時成押休聽人片

尺工六上工四上　工合四戈上四合四戈上四

口張舌來破親韻走來閒言閒語歪談論

上四合工上四合　合四戈上工四合戈

韻便說我一會詞因韻他道鏖妻打婦情

上四合尺工工六六工上二四尺五合上

意村韻姐姐你休信人諕鬼瞞神韻

又一體　太平圖

工尺工尺上四　四合尺合　四合四工上

愛的是艷陽天韻萬卉妍韻愛的是暑月

池開寶相蓮韻愛的是玉露金風黃花倩韻愛的是掃來瓊雪颺茶烟韻四時佳興也觸處牽韻況則是際昌期喜常遇堯年

韻一

又一體 元人百種

他做事兒太過韻做事兒太過疊誰免的沒箇風波韻呀格常言道點點還來入舊

上尺工尺工尺工四上尺工四上尺工四合上四合四尺工四合上四尺上四尺工四上尺工四尺工四上尺工四上尺上四尺工四上尺上四尺工四上尺上四

成體者、
槩不錄、

三台印一名鬼三台與中呂調不同　雍熙樂府

聽了這銅壺漏韻三更後韻恰新參話頭

韻怕驚動鬼神愁韻且權時閉口韻放毫

光讀皎皎雲外浮韻落天花讀糝糝空內

收韻八部龍天句階前拜首韻

又一體　元人百種

與你甚班輩自來不相會走將來
磕牙料嘴陪着笑賣檀梨調弄他舌
巧口疾這厮村的來恁般村性格
窮則窮不曾折了志氣只管裏故
意乾喬你歪纏些怎的

又一體　雍熙樂府

富貴似花開謝人死如燈明滅巧爭

如坌拙韻向火牛陣裏不回頭句早則來肝腸似鐵韻從來這花爲可觀遭天折韻柳因挺直招斫截韻都不如拂袖希夷句休官靖節韻

又一體　同前

我則見龍宮內韻盡都是黃金砌韻光晃晃瓊樓玉壁韻見瑞靄燦光輝韻勝蓬萊

洞裏（韻）玉樓臺（讀）巧鐫龍鳳飛（韻）金裝成（讀）升斗錦繡堆（韻）恰便似閬苑蓬萊（句）勝似那十洲勝跡（韻）

又一體　元人百種

這的是（韻）赴約的風流況（韻）須不是樂道的顏回巷（韻）那裏也歪談亂講（韻）你因甚麼病在膏肓（韻）百忙裏賣弄（甚麼）風清月朗

上四合四上四合　上四合上四合上四合

莖七朶韻長留花窟三生果韻做箇善燈兒接引句接引渾無那韻只看今日裏我爲他句明日裏伊即我韻

又一體　同前

問春歸句何處可韻紅稀綠暗遮簾幙韻鶯錦蟬紗相和歌韻更池塘點碧荷韻碧荷錢箇箇韻則這鳥語花香句惹的心開

眸豁韻

又一體　董西廂

簪雖小句是美玉韻玉取其潔白純素韻

微累纖瑕不能汚韻渾如俺爲汝韻俺爲

汝心堅固韻你曾惜俺如珍句今日看如

糞土韻

又一體　同前

上四合　工尺四合　上四合　上四合　工尺四合　上四合　工尺四合　上四合　工尺四合　上四合　工尺四合　上四合　工尺四合　上四合　工尺四合　上四合　工尺四合　上四合　工尺四合　上四合　工尺四合　上四合　工尺四合

瑤琴是句你咱撫韻夜間曾挑鬬奴韻你

悄似相如獻了上林賦韻成名也在上都

韻在上都裏貪歡趣韻鎮日家躭酒迷花

句便把文君不顧韻

疊字三臺、諸譜未載、惟曲譜大成所收、今錄四闋、句法大同小異、皆不出規範、

要三臺　天寶遺事

六工工尺尺上四上四尺上四尺上四合工

殢風流的明皇駕韻倒險被風流殢煞韻

工尺工尺工尺工尺工尺上四合上上合上合上四合上合上四工合四上

貪歡宴不隄防野鹿句暗偷垣銜出宮花

韻

致令的今朝起禍端句番部隊壘臨關

尺工尺尺六尺工六六六尺四尺

下韻却是些戰場中開道凶神句人海內

上尺上尺上

飛天夜叉韻

又一體　同前

工合上上四工工合四四上四合工尺

恰早哥舒翰句不合用狂言謗他叶便似

工尺尺工尺尺上尺上尺上四四合

親引領着侵疆入界句便似自擅斷敗國

亡家韻身已覺微分在先句一氣早中風
亡化韻滿頭怒髮爭生句遍體寒毛乍煞
韻

又一體　太平圖

看名花雕欄下韻最撩人香誇色誇，韻似
噴龍涎迎風馥郁句張流蘇讀蒸霞笑日
光華韻廿四番讀風信競秀發韻老園丁

讀 是桃源洞人家 韻 何必鬬色來 讀 生矜紅餤竿脂挑 句 括香去 讀 須把蒙錦帳蒜押 韻

又一體 同前

愛只愛愛花箇花恬雅 韻 愛只愛愛花箇 闋 殘春淺夏 韻 愛只愛愛花箇蝶趁尋香 句 愛只愛愛花箇蜂採排衙 韻 愛只愛肯

工尺六五六工尺四合工四合
放着三徑落花屐齒踏　韻　四工合工四合
愛只愛小花史
上上合工上　尺上尺尺工尺上四尺上尺
甘心承乏　韻　愛只愛有時節花洗塵珠灑
工尺上　六尺工一空五工六尺工空一上
金鈴　句　愛只愛影弄花鏡開玉匣　韻

要三臺、考元人諸套曲、必連用二闋、今收四闋、首闋爲正體、次闋句法少異、俗呼么篇、第三四闋、較正體中間句法、少有參差、應爲又一體、

踏陣馬　太平圖

工尺空四空
閒弄墨　句　尺尺工上　上四合尺工
偶行歌　韻　字難貼妥　韻　上上四上尺
香浸簾

箔韻　玉戛風鐸韻　鷲聽鶯聲花外囀句　似同那箇人酬和韻　寫上波箋句　譜向雲羅韻

禿厮兒一名小沙門又禿一作耍　雍熙樂府

萬乘主仁慈孝義韻　勝當年虞舜無爲韻

寬仁厚德秉正直韻　天心順句　百貞集韻

堪宜韻

又一體　同前

正歡娛誰知間隔（押）纔美滿又早離別（韻）

（六工尺天尺上四合　工工合四合四合四合）

（工工合上上上合上四合上　六工尺）

（嗜兩箇）雲期雨約難棄捨（韻）似團圞（句）一

（四合　尺尺天尺上四上）

輪明月（韻）又被雲遮（韻）

又一體　同前

（工六尺天尺天工合上　上四合四合上尺上）

凝醉眼黃鸝子規（韻）動詩情綠暗紅稀（韻）

（工工合上尺上四合四合上尺工　尺工尺六）

我則見鶯慵燕懶蝶倦飛（韻）冷落了（句）這

工尺上尺工尺上 芳菲韻 又早春歸韻

又一體 太平圖

五兌工尺四合上四上工尺四合 青麗穀垂垂柳線韻 圓滴溜小小榆錢韻

工四合上上工合四合四合四合 只這是天教買春端的是萬選韻 須知句

工尺四合尺上 一刻價句 盈千韻

又一體 同前

尺工上四尺工尺上 纔過嶺梅沁香韻 剛到紅雨搖窓韻 桃花

遠開堤上望 韻 密映津 句 柳絲長 韻 繡出

鴛鴦 韻

又一體 同前

侵曉起惜花野興 韻 入夜坐握月閒情 韻

吟肩偶聳花漏影 韻 月三更 韻 尤明 韻

又一體 元人百種

你覷遠浦孤鶩落霞 韻 枯藤老樹昏鴉 韻

聽長笛一聲何處發 韻 歌款乃 句 櫓咿啞 韻

禿厮兒、首闋爲正體、第二三四闋、惟末三句、參差各異、然亦不失正體範圍、第五闋、首二句減一字、俱作六字句、惟此異、餘與首曲同、第六闋、減去第五三字一句、第七闋、脫去結尾二字句、爲減句格、

聖藥王 雍熙樂府

麗日遲 韻 節序催 韻 王孫仕女鬬爭馳 韻

醉似泥韻步步隨韻綠楊枝上杜鵑啼韻
叫道不如歸韻

又一體　太平圖

水上磯韻鱸正肥韻豆花雨打綠簑衣韻
罷釣垂韻換酒歸韻野鷗相狎儘忘機韻
緣底事羨磻溪韻

又一體　同前

詩也題韻畫也題韻漁翁生計怎低微韻
風也宜韻雨也宜韻蘆花深處就船移韻
一聲款乃醉如泥韻

又一體　雍熙樂府

論城池龍虎踞韻說地靈傑俊出韻保護
着金枝玉葉壯皇都韻見如今天下伏韻
聽讚祝韻端的是聖明天子百靈扶韻不

合四上四合尺工尺工上

枉了興龍業帝王圖 韻

聖藥王前三闋、惟末句各異、第四闋、首二句各增三字、皆作六字、兩句、小異耳、

麻郎兒

工尺工六工尺上四工四合四上四合

雍熙樂府

病沉也相思賭懒 韻 愁深也沈約搬舌 韻

合四合上尺工尺上 五六工上四尺工上四尺工上四

薄設設青銅鏡缺 韻 顫巍巍連理枝截 韻

又一體　同前

尺工尺四尺　一尺四上　上四合上

好着我想者 韻 念者 韻 怎捨 韻 心兒裏似

醉如痴句 辜負了星前誓設韻 冷落了神前香爇韻

又一體 太平圖

甚七夕道黃姑罷梭韻 早烏鵲填河韻 那送巧工夫怎破韻 小兒女空堆瓜果韻

又一體 雍熙樂府

儘知肺腑韻 共近鑾輿韻 常遶定南陽酒

上　四合四上尺工尺　韻
鑪醉酩酊不知歸去

麻郎兒、考元人諸套曲、必連用二闋、首闋爲正格、第二闋較正體、將首句破作二字三句、餘句皆同、舊名么篇、第三四闋、首二句較首曲少異、爲減字格、

工尺工尺尺工尺　韻
絡絲娘

雍熙樂府

工尺工尺尺工尺　韻
心頭事十强九怯　眉尖恨千結萬結

知尺天天尺尚上四　韻
盼的團圓向明月　空立遍露零花謝

又一體　哭香囊

不要你微分到口韻合則要你滿飲這一盞勞神御酒韻額角上花鈿墜不收韻粉汗交流韻

又一體　太平圖

一處處泉廉水讓韻一年年風薰露香韻這等韶華句春盎繡壤韻合淺斟低唱韻

又一體　同前

合四合上工合上上四合工合四合工四則聽得鶯語喧金梭織柳韻惹得箇紅樹合上上上上一四合四合上合尺上四上工工四底蜂僝蝶僽韻待想戴顒也句泛着斗酒工工尺上尺上一四韻春風會消受韻

又一體　雍熙樂府

上四合四合四上四四上四上四合夢兒裏忽然撒驚韻聞得我想他心疼韻工尺尺上四合工尺尺工尺上尺上尺上尺上凄凉正值秋暮景韻一弄兒兩相情韻

又一體　占花魁

揀一箇潘安美貌讀司馬文章韻投魚水相諧儷伉韻就是恁萱堂也難阻擋韻這冰人都憑着老娘執掌韻

絡絲娘、首闋次闋、皆爲正體、惟末句一作上三下四七字句、一作四字句、第三四闋、較正體第三七字句、一作四字兩句、一作一四一五兩句、末句皆作五字句、此爲增句格、第六闋、考首曲惟末句拈異、第七闋、首句變作八字兩截句、惟此異、餘句與正體同、

東原樂　焚香記

休呈醜韻漫掩羞韻急攘攘迎奸機彀空一蹙雙眉皺韻是明白夫妻愁也不愁韻空厮耨韻他歸時怎生迤逗韻

又一體　雍熙樂府

溪畔觀漁獵韻田頭絮水車韻有江上清風山間月韻取之不禁用之不竭韻景鋪

設 韻 堯民圖滿川桑柘 韻

又一體 同前

撞見他勢雄 韻 有威風 韻 見菩薩慈悲改

怒容 韻 放毫光罩定青石洞 韻 那獅子似

啞如聾 韻 則他那爪牙剛 讀 難施哮吼猛

韻 登時間恰便似伏虎降龍 韻

又一體 太平圖

盡道姚黃貴句魏紫誇韻這國色天香讀風流怎畫韻羨煞那供奉的新詞兒千載下韻享才名花箋紙擡高聲價韻領袖羣芳句冠世兒俊雅韻

又一體　元人百種

你若是赴御宴瓊林罷韻媒人每攔住馬韻高挑起染渲佳人丹青畫韻賣弄他生

長在王侯宰相家韻你戀着那奢華韻你敢新婚燕爾句在他門下韻

又一體　太平圖

牡丹謝句芍藥開韻纔是錦片前程誰能賽韻婪尾繁華獨占來韻還瀟灑韻須知他日近留餘春句超騰香海韻

又一體　東牆記

六工尺工尺工尺

綿搭絮　雍熙樂府

遊魚翻戲（韻）鸞鳳聲啼（韻）蒼龍出水（韻）神鬼驚疑（韻）心事傳情空自知（韻）村漢拘束來不得（韻）難捨難離（韻）如今怎棄擲（韻）

又一體　元人百種

你做了貴門嬌客（句）一樣矜誇（韻）那相府榮華（韻）錦繡堆壓（韻）你還想飛入尋常百

姓家韻 那時節似魚躍龍門播海涯韻 飲御酒插宮花韻 那其間占鼇頭登上甲韻

又一體 太平圖

那天色蔚藍凝碧句 山容崒嵂含青韻 嫩柳如烟句 和風似酒句 一半兒醺人一半兒醒韻 鳥語花香冉冉的生韻 遙相引綠

意紅情 韻 是處里 結勝域 開錦城 韻

又一體　　元人百種

論文呵有周公禮法 韻 論武呵代天子征伐 韻 不學雲間翔鳳 句 恰似井底鳴蛙 韻

你這般搖旗吶喊 句 簸土揚沙 韻 踅踅磨磨 句 叫叫喳喳 韻 你這般耀武揚威待怎麼 押 將北海樽罍 做了兩事家 韻 你賣弄

你那撈扎（合四合尺工四）韻　你若是指一指該萬剮（合四合四上四尺六尺工尺）韻

又一體　東牆記

深閨靜悄（天工尺合四）句　幽僻空庭（上工四合）押　月輪碾紙（上合工工合）句　幾（上四）

扇圍屏（尺尺工尺上）押　似　海棠半醉春睡重（四合天合上四尺上四）韻　鮫綃上（尺上四合）

綠鬢擁（合四合尺工）韻　有情人何日相逢（四上尺天天天尺上）韻　幾時得赴

高唐來夢中（上四四尺天尺上）韻

又一體　中山狼

俺道恁瓊林玉樹韻却原是朽木枯株韻只好做頑樁兒繫馬句短橛兒拴驢韻恁道是結子開花句枉做了木奴韻今日裏斷梗除根句只當是折蒲韻都似這義負恩辜韻俺索做鉏麑觸槐根一命殂韻

又一體　月夜聞箏

你不疾快句報與高圭韻猶兀自等甚的

上四合四尺上上合上四合　韻　這其間船到江心補漏遲　韻　當日搬弄
尺上四合上四　尺上上四上四合　合上四合上四合　六上六六
我的是高圭　韻　今日箇事發也怎離你　韻

綿搭絮、首次闋皆爲正體、中間四字句、不拘可以增損、第三闋較次闋、惟首二句皆增二字、作六字句、係增字格、第四闋乃增句體、第五闋與次闋同、惟第六句減一字、作六字句、第六闋第四句下、增四字四句、反脫去七字兩句、此體僅見、第七闋、將第三第四兩句、并作六字一句、又脫去末句之上、四字一句、是爲減句格、此亦僅見、

拙魯速　元人百種

工工合四合工合四合尺上四上四合

你若是似賈誼困在長沙　韻　我敢似孟光

工上尺上尺上尺上上工合上四四四合尺上五尺工

般顯賢達　韻　休想我半星兒意差　韻　一分

尺上四合工工合工合上四合合上合尺上工尺上

兒抹搭　韻　我情願舉案齊眉傍書榻　韻　任

工尺上四合合工尺工尺上四上工尺上

麤糲　韻　淡薄生涯　韻　遮莫戴荊釵穿布麻

韻

又一體　同前

把梢公快喚咱韻恐家中厮捉拏韻只見遠樹寒鴉韻岸草汀沙韻滿目黃花韻幾縷殘霞韻快先把雲帆高掛韻月明直下便東風刮韻莫消停疾進發韻

又一體　太平圖

擬賦詩雨兒催韻欲飛觴月兒隨韻只看俺這居處的孤高句子鶴妻梅韻莫問他

原醒與伶醉　韻　早柳眠花睡　韻　有繞几香雲縈一穗　韻　好把那逸興追　韻　鎮日間綠倚紅偎　韻　有時節渴吞江　渴吞江借作罍

又一體　同前

樹兒上鳥羞簧　韻　花兒上蝶尋芳　韻　遲日漸長　韻　柔風剩涼　韻　玉笛誰家句　倚樓寥

亮 韻 倍覺諧暢 韻 換羽移商 韻 歌一曲萬
堯年同擊壤 韻

又一體　趕蘇卿

越教人心似痴 韻 他心中總不知 韻 驀然
寫畢 韻 一聲傷悲 韻 來到根底 韻 見了容
儀 韻 兩意徘徊 韻 撇了馮魁 韻 怎想道今
宵相會 韻 解纜休遲 韻 岸口慌離 韻 趁風

上四工六工上工上四上
力到江心一似飛　韻

又一體　月夜聞箏

工四合上四上　工四合四合尺工尺工
眼見得連累　韻　委實怎伶俐　韻　教帝主行

尺六工尺六工尺上上四合
奏知　韻　手詔單單赦了恁罪　韻　我覷也至

四合上四上四合四合上工上工合四四
容易　韻　他每覷波有恩義　韻　教悄悄入宮

合四工合尺工尺上
闈　韻　只告舞霓裳楊貴妃　韻

拙魯速、首闋爲正體、次闋舊名幺篇、其中間四字句、不拘增損、第三闋與正體

同、第四闋較次闋、少四字一句、爲減句格、第五闋、增四字兩句、爲增句格、第六闋句法、與前數體迥然不同、是爲變體、僅見此格、

塞兒令 一名柳營曲

散曲

漢子陵 韻 晉淵明 韻 二人到今香汗青 韻

釣叟誰稱 韻 農父誰名 韻 去就一般輕 韻

五柳莊月朗風清 韻 七里灘浪穩潮平 韻

折腰時心已愧 句 伸脚處夢先驚 韻 聽 格

六工上尺工尺工尺上

千萬古聖賢評 韻

又一體　元人百種

工四合四上四工合四　工尺天工尺尺天尺上

小孩兒每將俺欺 韻 待捉弄俺這老無知

工尺工尺工尺工尺上四工合上四合

韻 多敢是放牛的牧童沒道理 韻 做甚麼

工合四合四工四合　工尺工六尺上尺

切切悲悲 韻 哭哭啼啼 韻 莫不是風緊鴈

天上工四合上四上四合　尺工尺上尺天

行疾 韻 眼見的路絕人稀 韻 不由俺不諕

上四上合四上四合上尺上四　尺上

的魄散魂飛 韻 我聽沉了多半晌 句 觀瞻

了四周圍韻呀格却原來是一箇土骨堆韻

又一體　散曲

你見麼押我愁他叶青門幾年不種瓜韻世味嚼蠟韻塵事摶沙韻聚散樹頭鴉韻自休官清煞陶家韻爲調羹俗了梅花韻飲一杯金谷酒句分七椀玉川茶韻嗒格

尺工尺工凡工尺上五上四上

不强如坐三日縣官衙 韻

按寒兒令、元人百種及諸譜、皆分而爲二、惟北詞廣正、收元張小山小令、合而爲一、遍考元人諸套曲中、此體並無單用者、應從北詞廣正爲是、今收三闋、次闋較首闋、惟起二句少異、第三闋末三句、皆增一字、作六字句、惟此小異、餘句悉同、

送遠行 月夜聞箏

尺工五凡五尺工 工尺上四上四合 上四上四合

寒波照落暉 韻 瀲灩漲玻璃 韻 山色朦朧

雨亦奇韻若共西湖兩比韻淡粧濃抹相宜韻

黃薔薇　散曲

步秋香徑晚韻怨翠閣衾寒韻笑把霜楓葉揀韻寫罷衷情興懶韻

又一體　元人百種

他那裏吁吁的喘氣韻俺這裏轉轉的疑

惑合韻剛走到家來可便坐地韻猛然間心中記起韻

又一體　同前

俺這裏高聲叫有賊韻慌走到街裏韻又無一箇巡軍捉譏韻着誰來共咱應對韻

黃薔薇、首闋爲正格、次闋三闋句法、大同小異、惟首尾增添一二字耳、

慶元貞　散曲

幾年月冷倚欄杆韻半生花落盼天顏韻
九重雲鎖隔巫山韻休看韻作等閒韻好
去到人間韻

又一體　雍熙樂府

想當日蓮花童子喜盈眸韻散花仙女話
相投韻只因一笑落閻浮韻修修韻急早
修韻休等到雨淋頭韻

又一體　元人百種

四合四尺工尺上尺工尺上尺尺工尺上尺尺上尺尺上

俺出門紅日乍平西韻歸時猶未夕陽低

合四合上上四四合尺上四上

韻怎教俺擔驚受怕着昏迷韻這都是叶

上合上四合上合四上四合合尺工合四上

咱老背悔韻門兒外不曾撒的把兒灰韻

又一體　同前

工尺工四尺上尺上尺上四上四合上工合

扭回身疾便入房內韻被門桯絆我一箇

四上四合上合四合上四四合上尺工尺

合撲地韻一隻手揪住這厮潑毛衣韻使

拳搥韻 和脚踢韻 原來是一領舊羊皮韻

慶元貞四闋、體格皆同、其異處惟在末句耳、

雪裏梅裏一作中 明朝樂章

眞主武功成韻 四海覩文明韻 韶濩咸英

虞廷獸舞句 岐山鳳鳴韻

又一體 蘇武還鄉

謝天地共神祇韻 猛猶豫轉疑惑韻 我是

漢武帝臣僚句這的是單于王五穀句我怎肯拏將來便喫韻

又一體　董西廂

更尸臭把人薰韻想鶯鶯好緣分韻暗思向日句共他鴛衾押做學秦晉韻

又一體　同前

誰想有今辰韻共別的待展紋裀韻暗暗

覷地句玉容如花句不施朱粉韻

又一體　同前

然憔悴尚天眞韻纖腰細腿羅裙韻下得

下得句將人韻不偎不問韻

又一體　同前

佯把眉黛顰韻金釵鞭墜烏雲韻恨他恨

他句索甚言破句是他須自隱韻

又一體　同前

諸僧與看人驚見韻　僧見一齊都望韻　住了念經句　罷了隨喜句　忘了上香韻

又一體　同前

選甚士農工商韻　一地裏鬧鬧攘攘韻　折莫老的小的句　俏的村的句　滿壇裏熱荒韻

又一體　同前

老和尚也眼狂心癢韻小和尚每挼頭縮項韻立掙了法堂韻九伯了法寶句軟癱了智廣韻

又一體　同前

莫煩惱莫煩惱句放心地放心地韻是必是必韻休恁句做病做氣韻

又一體　同前

俺也不似別的韻　你情性俺都識韻　臨去也臨去也句　且休去句　聽俺勸伊韻

雪裏梅、首閱爲正格、以下諸體、句法不一、皆變體也、

凭欄人與黃鍾調不同　散曲

江水澄澄江月明韻　江上何人搊玉箏韻

隔江和淚聽韻　滿江長歎聲韻

又一體　元人百種

合四工上四合工四合四合尺上工尺尺上

則這女聘男婚禮正當韻你兩下和諧可

四上工上四上合四工合四合工合合工合

着人讚揚韻你箇女艷粧韻你心中可怎

上尺五上合上合

不思想韻

古竹馬與中呂調不同　悞入長安

工尺尺工五六上　上五六上　六上上合

也不索征鞍輕壓韻征靴微抹韻征騕緊

上天五六尺工尺尺上工　尺上工

跨韻不刺刺直趕到海角天涯韻生熬的

兩事家韻心驚膽戰句力困神乏韻見他叶見他疊戰戰兢兢句怯怯喬喬句黃甘甘容顏如蠟渣韻全不見武藝熟滑韻

又一體　同前

我從來劣性難拏韻正惱犯如何收煞韻見咱韻趕他叶撞陣充軍句倒戈棄甲韻縱轡加鞭催戰馬韻恨不得剪斷紫梢句

踏斜寶鐙句頓寬玉勒句擺損金鐧韻

又一體　鎖魔鏡

顯志酬這場征鬬韻殺妖魔千死千休韻

我和你敢做敵頭韻不刺刺緊驟驊騮韻

我便寬兜運籌韻揎袍捋袖韻征驂馳驟

韻顯神通變化搊搜韻到今日怎地干休

韻你少憂韻莫愁韻我卒領天兵句顯耀

神威句走石吹砂風亂吼韻

又一體　同前

顯出我六臂三頭韻密匝匝列着戈矛韻

齊臻臻統領貔貅韻這厮命休韻盡頭韻

大小天兵齊下手韻謊的他荒荒亂亂句

心驚膽戰句悲悲切切句鬼哭神愁韻

又一體　散曲

月娥音容杳杳別來似隔關河怎知於此間雲窓月牖依然牢落偶因相會東湖上遣人無那時得眉眼偷睃莫怪沉吟見人佯羞不忍呵紅塵滿面綠鬢雙皤

古竹馬五闋、格式不一、其第二第四闋、俗呼么篇、不作起調、

青山口　伯道棄子

這裏是那裏百忙裏韻百忙裏取取甚的
韻你欲回待回怎生回韻亂軍中是怎地
韻人也未來無信息韻他來尋空隙韻咱
這壁那壁厮喚只韻行裏坐裏厮等只韻
嬸子兒回去落便宜韻既然事已韻一句
也再休提韻咱疾也未疾則宜疾韻遲也
未遲不宜遲韻前街後巷句鬧炒交馳韻

這的是搶攘之際（韻）又不是歌舞筵席（韻）

又一體　雍熙樂府

鳳臺鳳臺月輪輝（韻）晚雲收秋露洗（韻）鳳凰鳳凰又來儀（韻）值堯天當舜日（韻）詩翁逐杖藜（韻）閩人正搗衣（韻）聽那細細微微（韻）拂拂霏霏（韻）龍江深夜裏（韻）篷窓客夢回（韻）天涯音信稀（韻）刻燭彈棋（韻）剪韭傳

杯韻遠過瀟湘佳致韻小可西湖更難比

韻

又一體　元人百種

不妨不妨你走將來效鸞凰韻女孩兒須是慌韻左想右想全不想韻可可的老夫人偏撞上韻你便有口呵怎對當韻好羞慚做這場韻教你收拾書箱韻打迭行裝

韻

便赴科場韻獻策君王韻兩袖天香韻

一部笙簧韻宴罷瓊林出建章韻車蓋軒

昂韻祇候成行韻鄉也麼鄉却還鄉韻堂

也麼堂拜高堂韻子母商量韻舊約難忘

韻錦屏前花燭輝煌韻那時節也替我撮

合山裝一箇謊韻

又一體　董西廂

甫能到此甚歡欣 韻 見夫人先話論 韻 道
俺娶妻在侯門 韻 把鶯鶯改婚姻 韻 教人
情慘切 句 對景轉傷神 韻 喚將到女壻 句
各序寒溫 韻 覷了他家 句 舉止行爲 句 眞
箇百種村 韻 行一似挾老 句 坐一似猢猻
甚娘身分 韻 馳腰與龜胸 句 包牙缺上
邊唇 韻 這般物類 句 教我怎不陰晒 韻 是

閻王的愛民韻

又一體　月令承應

那釋迦句六通四達囿三才韻棘道兒芟觸處諧韻優曇拈得笑如來韻香氣襲旃檀林外韻慈雲滿映金容句珠幢兩下分排韻處處是吳天雪笠句楚地花鞋韻這的是毫端現寶王刹句須彌只納在一芥

韻 借摩耶王夫人句 做場瘟疥韻 笑得口歪韻 無生與有生句 野馬共塵埃韻 當下若會得句 又何須參活句 遍滿大千界韻

青山口、字句增減、變換不一、今收五闋、首闋爲正格、以下四闋、皆變體也、

鄆州春 太平圖

淅零零 曉見蓮房露粉墜韻 綠引紅分添

嫵媚（韻）討甜頭情依依（韻）蓮子喫（韻）可惜

葫蘆意滋甘甘滋味（韻）

又一體　調風月

我軟地上喫喬我也不共你爭（韻）索是輕

勞重降尊臨（押）小的每索是多謝承（韻）麻

線道上（讀）不和你一處行（韻）

鄆州春、首闋爲正體、末闋

較首闋迥異、乃變體也、

看花回　散曲

眼看着飛香絮韻滿庭風雨韻又早是時序遷讀流光迅春將暮韻情懷悽楚韻愁病懨懨慵懶甚句怎支吾韻不忿的句好韶華年年虛度韻

又一體　月令承應

遙望見金繩界西方極樂韻早則是過去

尺尺工 上四上尺工 上上尺四上尺六工尺工
如來讀光浮瓔珞韻多應是宏宣妙諦句
工四合工 合工上四合 工四合 尺尺工
談因果韻俺投四大韻禮眞如句只索把
合工尺上四合四工 尺四上四合
心燈輕撥韻

又一體　同前

四工合四上尺上工尺 工四合上六合尺戈
是賢刼輪迴一過韻你箇是天王護法神
上尺工 四工合 上四工四合 上四工四合 上
威大韻奉鸞音句依龍步句休遲錯韻則
尺工四上尺 工尺上尺 上合四工
那金瓶寶顆韻封來衣鉢韻

又一體　董西廂

普救院權居止句　詩書諳理韻　却不幸句

蒲州元帥渾公逝韻　亂軍起句　無人統句

殘郡邑韻　害良民蒲州裏韻　滿城鐵騎韻

又一體　同前

神鬼哭生靈死句　哀聲振地韻　至普救句

諸多僧行難隄備韻　關閉得句　山門着句

工合 上 怎當 衆軍卒 押 羣刀手砍 句 是 鐵門也 粉碎 韻

看花回、首闋爲正體、後四闋句法、各有不同、皆爲變體、

酒旗兒 一名皂旗令又酒一作皂與商角雙角不同 御溝紅葉 合四合 上尺 海上將書來 句 方外無人至 韻 誰替你打官司 韻 你染病 和咱 軟了四肢 韻 你敢別不見些風情事 韻 誰教你向唐天子行花

上四四四四四四上尺上尺上尺

南鄉子　太平圖

六出碎瓊飛韻聚掃堆成猛狻猊韻一樣猙獰雄詭狀句希奇韻百幻詩中絕妙題韻

梅花引一名貧也樂一名小梅花　散曲

蘭蕊檀心仙袂香韻蝶粉蜂黃宮樣粧韻紫雲娘韻綵衣郎韻東君匹配句天然是

合上
一雙 韻

又一體 同前

春意枝頭即漸回 韻 春色園林氣候催 韻
傳芳信占春魁 韻 披香霧靄春暉 韻 盈盈
蓓蕾 韻 休着那嚴凝臘雪催 韻

梅花引、亦作起調、二闋體格相同、但第三第四兩句、首闋皆係三字句、次闋俱作六字句、惟此少異、餘句悉同、

眉兒彎

合四合上四合　六上　尺上　尺尺尺尺　工尺

豫讓吞炭

誰戀你官二品句車駟馬韻從古有德行

尺上上四合　尺尺工尺上六五六凡工尺工尺

的富貴榮華韻着俺那有恩義的主人公

上四合上　尺工尺工尺四上　工尺上　工上四

放不下韻我故來報荅韻報荅格沒合煞

工尺尺上工　上上工上工尺上

韻倒惹一場句旁人笑話韻

眉兒彎、第六句係疊句格、諸譜皆連下三字句、併作五字一句、非、考後眉兒彎煞可證、

上平西　太平圖

綠波清句烟嵐翠句引遊人韻春光九十剩三分韻乘舟馳馬句儘憑水郭與山村韻喜孜孜讀讌賞莫辜儂句有酒盈樽韻

又一體　同前

臨紅日句迎素月句衝霧雨句看晴雲韻是處娛目句是處可人韻裁詩搜句江

毫競秀筆花春韻召我烟景大文章一句韶令芳辰韻

又一體　同前

五六人句二三月句學從遊舞雩韻偕童冠千于韻鏗然鼓瑟句詠歸風浴儘歡娛韻肯饒他獨占暮春天句狂也何如韻

又一體　同前

蝶會過句龍華未句盤馬好句握蘭餘韻

賣餳天氣句正火賜新榆韻踏青繡陌忙

催去韻相將鬬草賭贏輸韻爭看那地衣

天與聚花裀句纖軟氍毹韻

上平西、舊譜未收、惟曲譜大成所載、今補入四體、以備選用、

水龍吟　月令承應

則這桃花燕子催時序句便是四阿含果

韻你看那心香意葉句靈音妙翠句漫天
兒活潑韻說甚的初中後句三箇字一場
懺懶韻因此上把一切壞空成墮韻三摩
地上句都來化作蓮花座韻

揭鉢子　月令承應

想當日遊行拘薩羅韻鹿牛彈琴坐韻妙
舞依歌和韻登時玉鏡光句惹的天花墜

韻 算將來止成一刹那韻歲月兒如梭過

韻

又一體 同前

恁是箇諸天玉女儘倭妥韻散的香花墮

韻導迎出世佛韻那龍旛功德水句洴沙

渴非解句止待他斷塵被直裰韻那其間

須交割韻

渤海令　董西廂

那夫人句感恩義韻許鶯鶯與俺爲妻韻

幸天子開賢路句因而赴帝里韻幸已高

攀月中桂韻不幸染沉疾韻風散難醫治

淹延近一歲韻

又一體　同前

誰知箇句鄭衙內韻與鶯鶯舊關親戚韻

恐嚇使爲妻室韻不念鶯鶯是妹妹韻夫人不敢大喘氣韻連忙揀下吉日韻只爭一脚地韻大分與那畜生效了連理韻

水龍吟、揭鉢子、渤海令、此三闋、惟見於曲譜大成、諸譜皆未載、今爲補入、以廣其式、

廳前柳　太平圖

炎夏長風扇句何必向東皐舒嘯韻倚檻

聽吟樹句滌煩囂韻執松柄句樂談道韻

又一體　同前

吹綻箇萬花兒枝枝的艷句艷似笑日蒸霞韻買醉香光下韻春風無價韻飛英墮杯斝韻

又一體　同前

細糝玉塵堆石砌句合掃取花乳濃煎韻

風味兒月團三百片韻帳擁銷金句羔成美酒句何如茗戰韻

又一體　同前

一鏡乍升天闕韻欄杆外照箇人清絕韻吮毫兒捉句纔安帖韻聽麗譙句早漏點徹韻素光如雪韻

按嘯餘譜、越調亭前柳下註明、北曲亭一作廳、及查各譜、並無北詞、然既有小

註、不當闕遺、況董解元西廂記、現有此體格、自應收入、是曲與董西廂對格、四闋互有異同、第一闋爲正體、以下三闋、爲另一體、塡詞家審而用之、自非四闋必連作一套也、

蠻牌兒　太平圖

偶出雍門路句小韓娥逢場假食天生色藝兩絕句眞難得韻韻繞梁間句餘音三日韻聞者忘憂句聽者忘倦句千古人

追憶 韻

蠻牌兒一闋、較越調蠻牌令、迥然不同、各譜俱不載、惟見董解元西廂記、是曲與彼同格、

山麻稭 太平圖

疾忙忙也讀 鵞鬻山陰市韻 喜孜孜也讀 經搆着黃庭字韻 兩下里欣羨阿無心而至韻 好一箇風流的道士韻 蘭亭愛若此

韻

山麻稭、越調有此名、而北詞譜中從未之載、始見於董西廂、是曲亦與彼對格、與越調之山麻稭不同、

隨煞　太平圖

尺尺尺上工工　三秀繞階生　韻四四上充充上　五色慶天成　韻四工香一四　漫比恁金莖　韻四尺上尺上工　可道是玉精　韻四四尺工尺上　迤邐蓬瀛　韻工尺六　芝田輝映　韻四充工　鋤忙秉　韻尺尺上四　須進奉　讀五充工工尺一客四一　聖明君億萬齡

韻

又一體　月令承應

俺（合工）闌珊（合四）睡意（四合四）和衣（上上）臥（一四）韻　怎（合四）繚繞（合上）香花（上工）天際（尺上）

落（一四）韻　那（四上）六牙（四合）白象（合尺）句　直（合尺）環身（合工）過（尺上）韻　這瑞相

倩（六尺）人（尺上）參破（四合）韻　園林（工合）空（四上）濶（上上）韻　且（工合）再（尺上）騰（上上）那（合）韻　少

不得（四合）踏（上工）遍（上上）花陰（上尺）則（尺尺）好（尺尺）日（尺尺）午（尺尺）殢（尺尺）韻

隨煞二闋、次闋較首闋、起二句、一作五字句、一作七字句、末句、一作九字句、一

作上四下三七字句、二體雖分、俱爲正體、其五字起句者、與赤壁賦、我則見赤壁千層套內對格、

緒煞　董西廂

沿路裏耐辛苦（工四合上四合上四合）若見薄情郎傳示與（四上四上上工合四合）但道自從別來（合工合尺上合）官人萬福（一件件）對（四上四合）他分付（四合四合凡合）教他受取（四合合工合尺上）看是阻（四合）那不阻（四合工四合上工合一四尺上四上）臨了教讀（這）一封（見）墮淚書

又一體　同前

我郎休怪强牽衣韻問你西行幾日歸韻

着路裏小心句且須在意韻省可裏晚眠

早起韻冷茶飯莫喫韻好將息韻我專倚

着門兒專望你韻

隨煞緒煞、格式大同小異、本爲一體、因董西廂易名緒煞、故兩列其名耳、

天淨沙煞　散曲

天淨沙 韻

不避目下風波使人教方便提掇

都將雨跡雲踪說似破若還他不忘

句尾聲

日後多應記得我

散曲

眉兒彎煞

眉兒彎 四合

難由緒沒是處赤緊有統鏝的

姨夫 韻

果必是箇風流俊人物又不敢

道 四上合

間阻 韻

間阻 格尾聲

免得那些月底星前

上尺　工尺上　尺工上
悄受苦　韻

收尾

六尺　工尺　尺工　六六　工尺上
四圍錦繡繁華地　韻　上四　四上　上尺合
車馬人烟湊集　韻　工尺　看
尺工　尺尺　尺工　工工
了這紅錦翠鄉中　句　上四　尺上尺　工工　上尺　工尺上　合四
堪寫在丹青圖畫裏　韻

雍熙樂府

又一體　同前

尺工　尺工　六六　工尺上　尺上　四上　上尺　四合尺　工
此身有似舟無纜　韻　恣意教旁人笑喒　韻

尺尺上四上尺工 工尺充工尺合四上 富貴總由天句 清閒盡在俺韻

又一體 元人百種

上工工上上工工六六工尺上 合工工上 只願的丹墀早把千言對韻 施展你男兒

四上合尺工尺工上四上上四合四尺工工 壯氣韻休得要做了無名金榜不回歸韻

工工上上合四充工上四合尺合四上 空教我斜倚定柴門盼望着你韻

又一體 雍熙樂府

工合上尺上 工尺工充工尺上 工合四上 且搠鹽兒讀 綠野堂白蓮社韻 我將這閒

上一四合工合五尺上工工合四尺上四五尺工工一
工課薄批細切 韻 喈且則盡鸚鵡酒杯中
尺工尺尺工五尺工工六尺五尺上工一
句 他自有人在麒麟畫圖寫 韻

又一體 同前

上尺上上四合工六六五尺上上四合工上上合尺工一
文殊師利把眞言誦 韻 降伏得馴良不猛
工合四六五尺上四合尺上一上合四六尺工
韻 從今後載菩薩四方遊 句 常子是鎮中
工上一四合五工合四上一
華萬年永 韻

又一體 散曲

尺工尺六工工工工尺六六天上 上工合上
想當日焰騰騰烈火燒祆廟 韻 翻滾滾洪
上四合尺 四上四尺天上四天工 四上
波浸畫橋 韻 明晃晃火燒此時休 句 白茫
四工合尺工尺四尺尺工尺尺 六尺天上合上
茫水渰殺未成就的夫妻每 讀 到是了 韻

又一體 占花魁

工尺工尺工六六六天上 合四合上四合尺工
恁疾忙整備鮫綃帳 韻 管教恁淡勻脂粉
工合四合 五六尺工尺尺工工尺工四尺上尺工
巧梳粧 韻 竚看那南樓內添一座寶藏山
工尺上工工尺工六六天上
句 西湖上出一箇烟花將 韻

又一體　元人百種

上四上尺工工工六尺上　上工合上上一四合

俺小姐情堅如碧玉簪句　心赤如黃金鳳

上合尺工工合工合工尺上　四上四尺工尺

句　意不別你箇白衣相韻　兩件事教先生

尺上六五上　上工合合上一四上五合四合合

行拜上韻　做俺這有情的相國狀元郎韻

工尺工工五六尺工六凡五上合四上

罵你做薄倖的長安少年黨韻

尾　太平圖

上上四上一四合六六六五尺上　合工四合工合五尺上

休將錯認靈和樹韻　偏却向小亭飛絮韻

一株株若非陶令即張緒

小絡絲娘　太平圖

道是弄月吟風寄興且生受卧酒吞花適性

又一體　同前

畫圖中蠅飛魚動琴絃上山鳴水湧

小絡絲娘、按王實甫西廂、用在越角雙角煞尾之後、一名小結煞、如南調之哭

相思之類是也、

新定九宮大成北詞宮譜卷之二十八

越角套曲目錄

雍熙樂府

鬬鵪鶉　紫花兒序　調笑令　禿厮兒　聖藥王　收尾

元人百種

鬬鵪鶉　紫花兒序　小桃紅　金

蕉葉　調笑令　禿廝兒　聖藥王

麻郎兒　又一體　東原樂　綿

搭絮　絡絲娘　拙魯速　又一體

收尾

元人百種

鬬鵪鶉　紫花兒序　小桃紅　三

台印　紫花兒序　調笑令　絡絲

娘　金蕉葉　要三臺　青山口

收尾

元人百種

鬬鵪鶉　紫花兒序　天淨沙　三

台印　紫花兒序　凭欄人　寨兒

令　金蕉葉　調笑令　禿厮兒

聖藥王　收尾

不伏老

鬬鶴鶉　紫花兒序　小桃紅　金

蕉葉、調笑令　禿廝兒　聖藥王

麻郎兒　又一體　絡絲娘　耍

三臺　又一體　尾聲

赤壁賦

鬬鶴鶉　紫花兒序　小桃紅　金

蕉葉　調笑令　三台印　聖藥王

隨煞　收尾

天寶遺事

踏陣馬　鬬鵪鶉　紫花兒序　青

山口　雪裏梅　又一體　麻郎兒

又一體　綿搭絮　金蕉葉　小

桃紅　天淨沙　醉扶歸　調笑令

絡絲娘　鄆州春　東原樂　看花回　眉兒彎煞

雍熙樂府

鬬鶴鶉　紫花兒序　金蕉葉　又一體　小桃紅　調笑令　禿厮兒　聖藥王　青山口　黃薔薇　慶元貞　收尾

雍熙樂府

醉扶歸　天淨

小桃紅

鬬鵪鶉

沙　收尾

雍熙樂府

金蕉葉　小

紫花兒序

鬬鵪鶉

聖藥王

絡絲娘

調笑令

桃紅

慶

又一體

又一體

金蕉葉

元貞　東原樂　綿搭絮　拙魯速

又一體　收尾

月令承應

南鄉子　古竹馬　天淨沙煞

雍熙樂府

鬬鵪鶉　紫花兒序　天淨沙　小

桃紅　三台印　金蕉葉　調笑令

禿廝兒　聖藥王　又一體　又一體　又一體　麻郎兒　又一體

絡絲娘　綿搭絮　收尾

雍熙樂府

鬬鵪鶉　紫花兒序　寨兒令　小桃紅　金蕉葉　調笑令　三台印

禿廝兒　聖藥王　黃薔薇　慶

元貞　拙魯速　又一體　收尾

雍熙樂府

鬬鵪鶉　紫花兒序　小桃紅　寨

兒令　金蕉葉　禿厮兒　聖藥王

三台印　收尾

雍熙樂府

鬬鵪鶉　紫花兒序、　小桃紅　金

蕉葉　調笑令　三台印　禿厮兒

聖藥王　麻郎兒　又一體　絡

絲娘　東原樂　拙魯速　又一體

青山口　禿厮兒　收尾

董西廂

廳前柳　又一體　蠻牌兒　廳前

柳　山麻稭　廳前柳　尾聲

詞林摘艷

金蕉葉　調笑令　禿厮兒　聖藥王　絡絲娘　收尾

綵樓記

喬合笙　又一體　調笑令　道和　又一體　禿厮兒　豹子令　又一體　聖藥王　梅花酒　又一體

收尾

看花回　綿搭絮　又一體　青山　邯鄲夢

口　聖藥王　慶元貞　古竹馬

煞尾

新定九宮大成北詞宮譜卷之二十八

越角套曲

鬬鵪鶉

雍熙樂府

百歲光陰句寄身宇宙韻半世蹉跎句忘懷詩酒韻竊玉偷香句尋花問柳韻放浪行句不自羞韻十載江淮句胸蟠星斗韻

紫花兒序

鬢絲禪榻句眉黛吟窓句扇影歌樓韻獻書北闕句挾策南州韻遲留韻社荒秋鴻幾回首韻壯懷感舊韻嫵媚精神句羅綺風流韻

調笑令

漸久韻過清秋韻今古名山惜未休韻琴樽相對消閒晝韻晝烏絲醉圍紅袖韻陽

關一聲人去後韻蕭疎了月枕雙謳韻

禿厮兒

浩浩寒波野鷗韻瀟瀟夜雨蘭舟韻津亭送別風外柳韻甚不解句繫離愁韻悠悠韻

聖藥王

夜氣收韻人語幽韻西樓斷夢月沉鉤韻

惜勝遊韻憶唱酬韻追思往事到心頭韻
腸欲斷淚先流韻

收尾

彩雲冉冉巫山岫韻還相逢邂逅綢繆韻
終日惜芳心句思量歲寒友韻

鬬鶴鶉　元人百種

閒對着綠樹青山消遣我煩心倦目
潛入那水國漁鄉早跳出龍潭虎窟
披着領箬笠簑衣隄防他斜風細雨
長則是琴一張酒一壺自飲自斟
自歌自舞

紫花兒序

也不學劉伶荷鍤句也不學屈子投江句
且做箇范蠡歸湖韻遶一灘紅蓼句過兩
岸青蒲韻漁夫韻將我這小小船兒棹將
過去韻驚起那幾行鷗鷺韻似這等樂以
忘憂句胡必歸歟韻

小桃紅

水聲山色兩糢糊韻閒看雲來去韻則我

怨結愁腸對誰訴韻自躊躇韻想這場煩惱都也由咱取韻感今懷古韻舊榮新辱韻都裝入酒葫蘆韻

金蕉葉

撐到這蘆花密處韻款款將船兒纜住韻見垂柳風搖翠縷韻蕩的這幾朶兒荷花似舞韻

調笑令

我向這淺處扭定身軀扭定身軀疊呀格慢慢的將鉤兒我便垂將下去銀絲界破波文綠可怎生浮游兒不動纖須我這裏回頭猛然覷艷姝可知道落鴈沉魚

禿廝兒

可人意清歌妙舞韻酬吾志美酒鮮魚韻
則這春風一枝花解語韻似出塞句美人
圖句可便粧梳韻

聖藥王

樂有餘韻飲未足韻樽前無酒典衣沽韻
倒玉壺韻聽金縷韻直喫的滿身花影倩
人扶韻我可也不讓楚三閭韻

麻郎兒

昨日箇深居華屋韻今日箇流竄荒墟韻冷落了歌兒舞女韻空閒了寶馬香車韻

又一體

知他是斷與韻甚處韻外府韻則落的遶青山十里平湖韻駕一葉扁舟睡足韻抖擻着綠蓑歸去韻

東原樂

縱得山林趣慣將禮法疎頓忘了馬上燕南舊來路如今揀溪山好處居被一片野雲留住爲甚麼懶歸去

綿搭絮

也無那採薪的樵子耕種的農夫往來的商賈談笑的鴻儒做伴的茶藥

琴棋筆硯書韻秋草人情即漸疎韻出落的滿地江湖韻我可也釣賢不釣愚韻

絡絲娘

到今日身無所如韻想天公也有安排我處韻可不道呂望嚴陵自千古韻這便算的我春風一度韻

拙魯速

我今日赴京都韻見鑾輿韻也不是我倚仗着功勞句敢喝金吾韻其實的瞞不過這近御韻我去處便去韻那一箇閒人敢言語韻那無徒韻甚的是通曉兵書韻他怎敢我跟前我跟前無怕懼韻

又一體

我如今上路途韻你聽我再囑咐韻則要

合工 你撫恤軍卒 韻 上 愛惜民戶 韻 兄弟和睦 韻
四上 四合 四合 上尺 上 工 工 五 六 六 工
伴當賓伏 韻 從今一去 韻 有的文書 韻 申
六 六 工 上 四 合 上 上 四 工 工 五
到區區 韻 再也不用支吾 韻 你跟前 你跟
上 工 四 合 四 上 工 四 合 上 工
前 上 工 四 合 四上 韻 敢做主 韻

收尾

工 尺 工 尺 工 四 四尺 六 六 尺上 四 工 工 上 上
則我這 韻 好山好水難將去 韻 待寫入丹青
尺尺 工 工 尺 工 六 上 尺 工 工 四 工 合 工
畫圖 韻 白日裏對酒賞無休 句 到晚來挑

工 六九 五上 一四上

燈看不足 韻

鬬鵪鶉

工尺上工四四上尺工工一尺尺上上合四上一工工合

氣的來有眼如盲句有口似啞韻恁兩箇

上上四合四合一○上上工尺上工六凡工尺上合四上一工

綠鬢朱顏句也合問恁這蒼髯皓髮韻不

合工四工合四合一工上工尺上五六凡工工尺上

爭你背母拋爹句直閃的我形孤也那影

合四上一上尺上四合工合工合上四上一上四上一四合一

寡韻婆婆他可便那裏怕人笑句怕人罵

尺天工尺上工工四四上尺工一工尺上工六凡

韻只待要急煎煎挾槖攜囊句穩拍拍乘

工尺上合四上一

舟騙馬韻

紫花兒序

上工合上四合上上四上一四合一　工合四合上四
生刺刺弄的來人離財散句眼睜睜看着
上工工合四合一工尺工五六工四四尺工工一
這水遠山長句痛煞煞問隔了海角天涯
五六工工工尺工六凡工尺上一四上一　上尺上合
韻原來他將着些價高的行貨句天那怎
工工四合四工合四合一　工尺工上尺工工
引着那箇年小的渾家韻倘或問有些兒
六凡工一尺尺上五六凡工上尺工合四上上尺上工六
爭差韻兒也將恁這一雙老爹娘可便看
五尺上一四上一尺上一四上一四合一　上尺工上尺
箇甚麼押暢好是心麄膽大韻不爭你背

井離鄉句誰替俺送酒供茶韻

小桃紅

可兀的好兒好女都做眼前花韻倒不如不養他來罷韻這打玟兒信着誰人話韻無事也待離家韻你爹娘年紀多高大韻怎不想承歡膝下韻刬地上問天買卦韻噤聲更和着箇媳婦兒不賢達韻

三台印

工四合尺上一四上工合工工四合四合

我這裏聽言罷 韻 這的是 則 好 諕莊家 韻

工尺工上尺五六工上尺工尺上四上工

哎兒也你箇聰明人怎便聽他謊詐 韻 那

工合上工合工合四上四合上四合尺上四合工

一箇無子嗣缺根芽 韻 裝了些高馱細馬

工合上工合工尺工上四合工合四合工

韻 和着金紙銀錢將火化 韻 更有那孝子

四上四上工合上工合四上工合四合工

賢孫兒女每打 韻 早難道神不容顏 句 天

尺工尺工四

龍鑒察 韻

紫花兒序

且休說陰陽的這造化許來大箇東嶽神明句他管你什麽肚皮裏娃娃我則理會的種穀得穀句種麻的去收麻嗜是箇積善之家天網恢恢不漏掐這言語有傷風化你休聽那厮說短論長句那般的俐齒伶牙

調笑令

尺工尺上四上一 上一四合尺四合 工尺工一

將衫兒拆下 韻 就着這血糊刷 韻 哎兒也

工合四上四工四工四上合一 工四合工工

可不道世上則有蓮子花 韻 我如今別無

合四上一四一尺四一尺四一 合四上四合四上 工尺四一合一

什麽弟兄并房下 韻 倘或問俺命掩黃沙

上工工尺工四合上四合尺上合一 工尺工

韻 則將這衫兒半壁匣蓋上搭 韻 哎兒也

五尺工上四上上四尺工尺上四上

便當的你哭啼啼拽布拖麻 韻

絡絲娘

好家私水底納瓜 親子父在拳中的這
搭沙 寺門前 金剛相厮打 哎婆婆也
我便是佛囉也理會不下

金蕉葉

我則聽的 張員外家遺漏火發 哎喲天
那 號得我 立掙痴呆了這 半霎 待去來
阿 長街上列着兵馬 哎婆婆也 我可是

怕也那不怕 韻

要三臺

我則見必律律狂風颯 韻 將這焰騰騰火
兒刮 韻 擺一街鐵茅水甕 句 列兩行鉤鐮
和這麻搭 韻 則聽得巡院家高聲的叫叮
叮 韻 叫道將那爲頭兒失火的拏下 韻 天
那將我這銅斗兒般大院深宅 句 苦也囉

工工合上工合上四上尺工尺上尺合四上
可怎生燒的來剩不下些根椽片瓦韻

青山口

合四合上四四上尺合工尺上尺上四工尺上尺
我則見這家那家鬬交雜韻街坊每救火
工工合尺上四五尺上四合四上尺上四合工
那韻我則見連天的大厦大厦聲刺刺韻
上四合尺工尺上尺上尺工尺上四合工合四上四合
被巡軍橫拽塌韻家私家私且莫誇韻算
工上四合四上尺上四合工工合四合四上四合
來算來都是假韻難鎮難壓韻空急空巴
工合四合四上尺上四合工上一四上尺工尺上工上
韻總是天折罰韻他也波他不瞅咱韻咱

也波咱可憐他叶只看張家韻往日豪華韻如今在那荅韻多不到半合兒把我來傒倖殺韻

收尾

我直從那水撲花兒讀擡舉的偌來大韻恁將俺這兩口兒各支的撇下韻空指着臥牛城內富人家韻少不的卑田院裏學

工尺工尺合尺工

那一聲叫爹媽 韻

前曲金蕉葉、原本悞刊作絡絲娘又一體、今改正、青山口、首四句下、脫去五字二句、與正格少異、

鬬鵪鶉

上工尺上工我棄了這讀上合四尺工千百頃家良田句五六凡上尺工便是把金工尺上合四上一合四工合四上四上一四合一柳來自解韻我沉了這讀萬餘錠家私句五六凡工尺上合四合上一上四上四合一便是把玉鎖來頓開韻玳瑁珊瑚句六凡尺上合合上一四上一四工合工合四上一琥珀韻你當初生處生句今日箇可便來四合上合一工上工上四上尺工一處來韻再不做那天北的這經商句工合四工四合六凡尺上合四上一再不做那江南的賈客韻

紫花兒序

愁的是更籌漏箭句我怕的是暮鼓晨鐘句我倦的是這紫陌黃埃韻大剛來光陰迅速句怎教我不心意裁劃韻早早的安排韻待把我這一寸心田無掛礙韻大道的事着你世人不解韻則願的一帆西風句送上我那三島蓬萊韻

天淨沙

工工合上四合上四合四合工工合四合四有如那花正開風卸風衰韻有如那月初合上四合四合工尺尺上工上尺工五六上圓雲暗雲埋韻跳不出這塵寰世界韻我上上尺上工六工尺上工四合尺上四合工合觀了委實痴騃韻只當是裝一船家兀那四合凡上六凡上尺上上橫禍非災韻

三台印

上尺工上四合四上尺上四合四四合工合上尺上四四也非是我胸襟大韻將金寶和船載韻我工

只待跳出這塵寰得自在韻你道是白髮歎吾儕韻我道是今番暢快哉趁着這風力軟讀水橫天地窄韻帆力穩讀影吞雪浪開韻這便是風送王勃句赴洪都的命彩韻

紫花兒序

我不比那越范蠡駕扁舟讀遊那五湖的

這烟浪句我不比那晉石崇送窮船讀上葬
萬頃波瀾句我不比那漢張騫泛浮槎讀
探九曜星台韻我則見水接着天瀉混元
一派韻我則見天連着水可便無半點兒
纖埃韻我爲甚喜笑盈腮韻待着他水晶
宮裏龍王讀放一會兒解韻這一場我直
撐殺他魚鼈和那蝦蟹韻覷了這萬丈風

濤句兀的不險似百尺樓臺韻

凭欄人

天際殘霞幾縷裁韻水映天心有如那霞襯彩韻恰纔箇船隨着海岸開韻抵多少烟波風送客韻

寨兒令

我則見雪浪湧句似山排韻可怎生又風

恬水平雲霧靄韻　難道是積羽沉舟句　這金銀阿反爲輕載韻　心兒裏好疑猜韻　爲甚麼這番滾滾讀　海藏裏不沉埋韻　他本是箇虛飄飄世上的浮財韻　我和你發虔心禱上蒼句　近岸口跪蒼苔韻　拜拜拜韻　直拜到那月上的這海門開韻

金蕉葉

我則聽的霹靂響驚魂喪魄 韻 號的我四
門兒無顏落色 韻 我則見雲偶斗空中亂
擺 韻 恰便似千百面征鼙亂凱 韻

調笑令

我可便自來 韻 幾曾該 韻 端的便幾曾該
疊 抵多少一夜西風透滿懷 韻 號的那嬌
兒和幼女愁無奈 韻 我向前來怎生遮塞

合四合上四合工四合工四合尺工四合上四合工四合工四合上四合工四合上四合工四合上

聖藥王

上四合四工合四吹的我頭怎擡韻合上四工合四合上工尺刮的我眼倦開韻又不工尺工上四上尺工上工合四合上合工合比入山推出白雲來韻漸的呵風力衰韻尺工六五上四尺工工上尺上尺工尺忽的呵雲亂擺韻只要你沉了階錦帆舟四尺上五尺上上四合工合五上尺上四上楫共資財韻做的箇一去不回來韻

收尾

四工合四上上四合六五尺上四上一四合上誰不知道龐居士讀悞放了來生債韻我

四合吞四合虎上四合工上尺工上尺上

則待顯名兒千年萬載韻你便積趲下高

四合尺工工一尺工工上上尺工工尺五

北斗殺身錢句可也填不滿這東洋是非

會三

海韻

套首關鶴鶉、較增字格、首句及第三句、句法有異、紫花兒序第二闋、句法雖曰合格、第嫌襯字太繁耳、

鬬鵪鶉　不伏老

我也曾展土開疆句相持對壘韻不能殺他

富貴榮華句剗的將我來罷官卸職韻

那厮欺負俺大老元勳句我不合打了那

無端的逆賊韻今日箇貶了尉遲閒了

敬德韻救了我性命殘生句都虧是軍師

世勣韻

紫花兒序

尺上四合四上四上上四合四上四合

若不是老將軍傾心兒搭救句便似韓元

上上上四上四合工合合工尺上工上四上工尺

帥頓劍而亡句子房公拂袖而歸韻每日

工六尺工上四上上尺上四工工四合

家伴漁樵閒話句倒豁達似文武班齊句

四上四合四合尺工五六工工工工四合上合四

樂道忘機韻誰待要爲官惹是非韻向急

上上工合工尺尺工工上四尺工工充工工

流中勇退韻我如今罷職閒居押看他們

四上上尺工尺上四上

怎生般支持韻

小桃紅

尺工六凡工尺工尺上上一 合工合合上四合工工

不知今日甚風吹 韻 我如今講不得禮也

合合工尺上 上尺上工工四合四合一 四工合合

權休罪 韻 一自離朝到今日 韻 誰想我臨

工工合尺上合四合凡工一 上四四合工合四上上一四合一

老也帶着殘疾 韻 消磨盡往日英雄輩 韻

工尺上工尺上工尺上合四上一 上四合四上上四上一四合一

他兩箇閒居就國 韻 他兩箇都身歸泉世

合工合工工合尺上上尺上工上四上一

韻 俺一班兒白髮故人稀 韻

金蕉葉

合四合合四上上合上上尺四合工 工工合合四
我便有幾顆頭敢違宣抗勅 韻 則你那一
上四上上尺四合工 合四合四工合工工尺上
句話從頭至尾 韻 比及這呆老漢安邦定
合工 上四上四合四上四 工尺尺上尺上四合工
國 韻 不好教李道宗相持對壘 韻

調笑令

上 工合四上四合 上合工尺 工合四合工合四上四合 工尺上
看我這樣勢 韻 臨老也帶着殘疾 韻 我可
工合工五六工尺上尺工 上四合工四合四
是閫外將軍八面威 韻 但開口只說他是
上四合工合 工工合上四合合工合四上四合 工
唐苗裔 韻 不好去金牙行倚官挾勢 韻 若

不是軍師勸諫赦了罪累險些兒死無葬身之地

禿厮兒

我怎扶那江山社稷難論那鞭鐧撾搥你可便强扶這箇尉遲到軍陣裏高麗家句搦相持可着誰敵

聖藥王

你莫猜疑 韻 我其實去不的 韻 到朝中說
與聖人知 韻 我年紀近七十 韻 染病疾 韻
提起那排兵布陣似呆痴 韻 休提老將會
兵機 韻

麻郎兒

他惡歆歆的叫起 韻 雄赳赳的號誰 韻 你
毀罵俺這唐朝宰職 韻 着這厮喫我一會

尺上　天上　四上　上
脚踢拳搥　韻

又一體

工尺工　充工　上工　四上
是惱的　韻　尉遲　韻　性起　韻　一

工四合四四上四
隻手揝住頭

合上工合尺上合工尺上　天合四合
髻　韻　縱虎軀輕舒猿臂　韻　我敢

天尺上工充工
撦的那厮

天充天上四上
麻披粉碎　韻

絡絲娘

上四合尺上尺上四上合
是誰人扳住敬德　韻　則被你

工合工上四合工尺天
破我謊軍師

世勣韻船到江心補漏遲韻我不解其中尊意韻

要三臺

你須知咱名諱韻盡忠心天知地知韻我美良川交兵的手段句榆窠園讀單鞭奪槊的雄威韻牛口峪讀降伏了竇建德韻下河東讀與劉黑闥相持韻看我再施逞

讀生擒王世充威風句重施展讀活挾雷勢猛氣力韻

又一體

老則老老不了咱年紀韻老則老老不了

我胸中的武藝韻老則老老不了我龍韜

虎畧句老則老老不了我妙策神機韻老

則老則我這一片忠心貫白日韻老則老

尚兀自萬夫難敵 韻 老則老止不過添了些雪鬢霜髯 句 老則老又不曾駝腰屈脊 韻

尾聲

則我這水磨鞭 讀 須不曾長出些箇白髭鬏 韻 量這些何消費力 韻 跳下馬受繩縛拱手來降大唐國 句 韻

鬬鵪鶉　赤壁賦

我則見赤壁千層清江萬頃水若僧聯句山如佛頂雨收雲霽風清月明你看這玉露冷銀漢耿趁着這短棹輕舟風恬浪靜

紫花兒序

山明水秀夜靜更闌會酒友詩朋

千巖風定 韻 萬籟無聲 韻 舒情 韻 抵多少

浪底風光展畫屏 韻 四野如懸鏡 韻 不是

我趁浪逐波 句 我待要洗耳獨清 韻

小桃紅

你看這 韻 魚龍吹浪水雲腥 韻 月照江心靜

船過衝開水中鏡 韻 櫓聲鳴 韻 呀呀纔

過了蘆花徑 韻 恰便似驚飛鳳鳴 韻 猛驚

起白鷺雙並韻因此上點破亂山青韻

金蕉葉

人言語山鳴谷應韻靠江邊把扁舟纜定韻山高處有仙則名韻水深處有龍則靈韻

調笑令

你道是水聲韻響泠泠韻呀格抵多少流

盡年光是此聲 韻 翠巍巍 讀 一帶高山靜 韻 看人間國祚豐盈 韻 則願的 吾皇萬歲 韻 社稷興 韻 看江山依舊青青 韻

三台印

將 竹纔拈定 韻 寧心聽 韻 似 簫韶九成 韻 怕 水底老龍驚 韻 正 風寒露冷 韻 似引 新雛紫燕花外聲 韻 怨 離鸞彩鳳月下鳴

尺工工五尺工上四合尺上
韻恰便似鴈落平沙句猿啼峻嶺韻

聖藥王

尺合四合四上四合四合工合上四尺四
曲未終句韻更清韻便似子規枝上月三
合尺尺上上合上尺工尺尺工尺
更韻低一聲韻高一聲韻似東風花外錦
尺上四上四尺上尺上尺上
鳩鳴韻斜月睡聞鶯韻

隨煞

工合尺尺上工尺四合四合四尺尺尺
舉目看青山句側耳聽江聲韻隱遯養姓

名 韻 不戀恁世情 韻 無利無名 韻 耳根清
靜 韻 一心定 韻 不受恁 讀 是非憂寵辱驚
韻

收尾

忘憂樂矣乘詩興 韻 翫赤壁千尋浪鳴 韻
脫離了眼前愁 句 思量起夢中境 韻

踏陣馬　天寶遺事

天上少句世間無韻風流共許韻聰俊皆伏韻舉止非俗韻建座祠堂親供養句奈何豔質難描塑韻倒鳳顛鸞句落鴈沉魚韻

鬬鶴鶉

玉自生香句花能解語韻蓮步輕移句蛾

眉掃綠韻水調習歌句霓裳按舞韻俏模樣句好做處韻宴罷瑤池句人歸月窟韻

紫花兒序

恰正是春心飄蕩句色膽疎狂句醉眼糢糊韻半團香玉韻兩點瓊酥韻誰知押盡日君王看不足韻似玉顆神珠韻俺也曾被擁鮫綃句枕並珊瑚韻

青山口

翠簾低欸碧蝦鬚　銀臺明畫燭　繡屏圍簇錦芙蕖　紅粉倒金壺　無間阻生嫉妬　就中醞釀機謀　御筆親差領軍卒　懶離長安便上漁陽路　送到長亭句　坐散離筵句　似畫就陽關暮出塞圖　飲乾別酒句　唱徹驪駒各分去路痛

懷衡悒怏句開口是長吁韻更怎禁一弄兒凄凉句不曾離寸步韻

雪裏梅

蜂共蝶緊相逐韻鶯與燕鬬喧呼韻碧草綠楊句落花飛絮韻歸鴻杜宇韻

又一體

往常時恁助歡娛韻今日便躊躇韻把這

一應一荅句 堪憎堪恨句 從頭兒盡數韻

麻郎兒

這芳草自新春長出韻 到暮秋凋疎韻 受天氣風霜雨露韻 似人生得失榮枯韻

又一體

也通句 世途韻 委曲韻 直穿連海角天隅韻 不接引遊春翠車韻 却裝點斷腸詩句

韻

綿搭絮

這落花滿地句殘紅起有餘韻一樹鉛華句蕾不成蒼韻俺深閨鳳幃中錦繡鋪韻把賞心漸消除韻教醉魂越糊突韻誰是主韻半入池塘半塵汚韻倦凝竚韻春色共情緣句到頭來總是虛韻

金蕉葉

六尺工尺工上四天凡天尺上合四上

這柳絮厮牽惹輕香暗撲韻相戀顧春衫

四合四上空六工上尺工凡工尺上四上四合上尺上

倦拂韻細看來不是楊花亂舞韻却是箇

尺上四合上合

征夫淚歛韻

小桃紅

六尺尺上六工六工尺上尺上合四上上四合

這楊柳帶烟披霧嫩條舒韻不繫征鞍住

工合四合上四上一四合工合四合上尺上六

韻簇滿紅塵灞陵路韻曉風疎韻溫柔正

是春將護韻纖纖瘦損句依依渾似句人立翠盤初韻

天淨沙

這燕子翅翩翻遶遍雲衢韻語哢喃驚破華胥韻休笑俺分飛子母句曾占綠窓朱戶句掖庭中來往攜雛韻

醉扶歸

尺上尺工合上尺工這歸鴈恰向愁邊絮韻早促望中無韻一上四合工合四合四合上尺上四合片歸心何太速韻恁已無憂慮韻數點青山隱隱句更勝如萬里人南去韻

調笑令

上四合工合四合四合上工四合上合四合這黃鶯一從句上喬木韻更整金衣來帝合都韻飛入杏桃花深處韻啼煞畫樓風物上工合上尺上四合工上四尺上四尺上四上韻送此行歌舊曲韻也不似他一串香珠

韻

絡絲娘

六尺工尺尺尺天工合工合

這粉蝶勾遣莊周間阻韻不在東君管束

上四四上四合工天四合工四合四工合

韻邀請得香魂糢糊去韻則向俺夢兒中

上四四合

完聚韻

鄆州春

尺上尺工上六尺工尺上工上合上

這遊蜂忙煞尋芳小翅羽韻一日花香都

工四合四上尺上上

合工尺合採足韻　六工六尺工尺工沒添貨甜薺薺押　工尺上合蜜釀出韻　上四全不上合工尺四合尺上顧俺苦淹淹情緒韻

東原樂

上四工上四合工四工合上工上上一這杜宇偏情理句最狠毒韻　上四工合上四合工四合上四合欺負韻　上上四合四合工四合擅斷得俺區區活受苦韻　見今日四合四合在長途韻　工尺六工上尺上尺上四上尚然叫道句不如歸去韻

看花回

休道是愁腸肚韻相思肺腑韻假若是鐵打成讀銅鑄就石鐫出韻也難擔負韻早是分張丹鳳隻句彩鸞孤韻那堪更句遭逢着恁般景物韻

眉兒彎煞

眉兒彎懶設設隨軍吏句矻蹬蹬信馬足韻遥望着錦宮高處韻行一步回頭覷一

覷上韻慈尾首至二 工工合四四上四合 眼兒裏閣不定淚如珠韻尺是

上四四尺工工六尺五上合四上 他仰着面嚎咷放聲哭韻

首闋踏陣馬、北詞廣正、及曲譜大成、皆收此曲、但第七句皆脫一字、今考原本改正、

鬬鵪鶉　雍熙樂府

看了這寶殿金門句瑤臺玉閣句翠闕銀屏句珠宮絳節韻高展着象榻鴛衾句低欽下龍幃鳳結韻百件奇句所事別韻獸鼎中香篆氤氳句畫欄畔花枝蹀躞韻

紫花兒序

霧濛濛湘簾半捲句風習習簷鐵輕敲句

日遲遲繡幙高遮韻你看那鬧花深處句鶯燕蜂蝶韻觀絕韻他那裏搧粉翅讀理香鬚讀弄巧舌韻他爲甚蹴英翻葉韻只爲這春色堪憐句他也待留戀些些韻

金蕉葉

我這裏向柳影花陰自踅韻望蕙閣蘭堂近耶韻將獸面雙環慢扯韻喚不醒嬌娥

醉也　韻

又一體

誰將這羅幃半拽　韻　我這裏轉星眸回頭

覷者　韻　見笑語是風流貴客　韻　你莫不冷

眼兒來窺熱劫　韻

小桃紅

我見他露香鉤　讀　忙把翠裙遮　韻　立不穩

金蓮趄 韻 他那裏款啓櫻唇噴蘭麝 韻 恰聽徹 韻 却原來瑤池金母羣仙列 韻 會花中俊傑 韻 向牡丹亭榭 韻 筵宴逞豪奢 韻

調笑令

這棋自古說 韻 堯之子性痴呆 韻 製棋局教他智量捷 韻 有三百餘路縱橫列 韻 全憑着機見相別 韻 想人生世情都似也 韻

勝和輸迅指堪嗟韻

禿廝兒

先手的爭强最切韻失補的怎地追迭韻

子那一着差讀滿盤都弄蹶韻守心靜句

禁思邪韻清潔韻

聖藥王

他心邪韻廝間諜韻似龍爭虎鬬競

巢穴 韻 憑着那智力絕、韻 籌算別 韻 不比
那相爭勝敗任豪俠 韻 全是箇歡笑語和
協 韻

青山口

我這裏聽者喜也也待學些 韻 心兒裏自
忖節 韻 你道是姐姐姐姐且慢者 韻 這言
詞莫誑說 韻 清高怎拚捨 韻 教咱心內熱

十朝五日相問隔一時半刻難棄撇思慮精竭心意常賒引得人情切說也麼說向伊說悅也麼悅本歡悅竹逕梅斜疎影重疊就着這滿庭明月端的是一段清絕

黃薔薇

你看他按捺的衣服皺裂揪撕的鬢髮

偏斜 韻 他那裏 隔舞燕階前亂跌 韻 靠闌
鴨欄邊拽扯 韻

慶元貞

向 花陰驚起宿蝴蝶 韻 入 花叢揉損錦雲
繽 韻 踐 花畦塵土半空揲 韻 堪嗟 韻 性大
劣 韻 村的忒唸唿 韻

收尾

尺上工出香閨讀尺尺工六六五工上四合上工四合

款把金蓮躡韻仙會裏心情乍

工上上尺四合工上四四上工尺工尺

怯韻催儹的他仙女意頭兒慌句作念的

尺工尺工尺工尺工四工

俺嬌娥面皮兒熱韻

鬬鵪鶉　雍熙樂府

玉笛愁聞句粧奩倦開韻鬢彈烏雲句眉輩翠黛韻慵轉歌喉句羞翻舞態韻悶填胸句淚滿腮韻常記的錦字偷傳句香囊暗解韻

小桃紅

倚欄無語憶多才韻往事今何在韻病體

懨懨爲誰害瘦形骸今春更比前春賽雕欄砌綠窓朱戸深院鎖蒼苔

醉扶歸

鬆却香羅帶慵整短金釵無語無言呆打孩不厭倦衫兒窄幾度將龜兒卦買何日佳期再

天淨沙

也是咱運拙時乖韻致令雨杳香埋韻側
脚裏相知不該韻胡喧亂講句紙糊鍬怎
撅得陽臺韻

收尾

他一片偷香竊玉心寧耐韻喑氣吞聲慢
捱韻怕甚風月愁鄉句烟波是非海韻

前醉扶歸、雍熙樂府、悞註醉中天、細查句法、係醉扶歸、今改正、

鬬鵪鶉　雍熙樂府

工尺工尺上　玉露生凉句　上尺上四工尺上四　金風送暑韻　工尺工四工尺上四　弱柳摧霜句　工尺工四合四　枯荷敗雨韻　上尺上四合四工合四合四　翠減蒼梧韻　上尺上四合四　黃添嫩菊韻　我這裏望碧雲句　四合四工合四　萬里餘韻　歸鴉宿　遠樹千里句　新晴帶殘霞一縷韻

紫花兒序

工尺工四四尺尺工尺上四合四合四合工尺上　這其間桃源渡花殘月缺句　楚陽臺霧鎖

雲埋句藍橋驛鳳隻鸞孤韻看了這無邊業海句消磨盡有限歡娛韻蕭疎韻一弄兒秋聲最狠毒韻將人辜負韻疎刺刺葉擁瑤階句嚮璫璫漏滴銅壺韻

金蕉葉

冷落了花裀繡褥韻昏慘了銀釭畫燭韻香燼了鴛衾怕覩韻塵暗了瑤琴倦撫韻

小桃紅

工尺工尺工上四合上尺工尺上　工合四上尺上四合

子我這釵橫鬢亂懶粧梳韻　離思逢秋暮

上工上工上四合上四合四合　工合四上四合

韻你看這紅葉蕭蕭被霜妬韻　錦模糊韻

工合四上尺上工合四合四上尺上工四合　工六尺上四合

守着這淒涼庭院把時光度韻　子被這簾

工四合上四合上尺上四合工尺上　上四上四合上尺工尺上四上

影日烏韻　窓明月兎韻　相伴我影兒孤韻

調笑令

六工上四上工合四上尺工尺上　工合四

盼佳音歲餘韻　恰得了一封書韻　怎知道

好事今番都是虛 韻 閃的他 踏枝不着空回去 韻 頹氣了駟馬香車 韻 幾番 價口角頭剛道出 韻 又做了一聲兒短歎長吁 韻

絡絲娘

捱不徹相思恨苦 韻 也是咱命運孤獨 韻 我子道書中自有千鍾粟 韻 秀才悞受驅馳揶揄 韻

聖藥王 工尺工尺六凡工

見如今出塞途 韻 工工合四 口北居 韻 上四合工合

他犯着失儀 四合工四合四合 上四合四上四合工 六凡工尺工

落簡大招伏 韻 他如今爲士卒 韻 入隊伍

合四合尺上上四合尺合四合 尺工上尺

韻 抵多少荔枝金帶紫朝服 韻 那裏也黃

上尺工尺上上

榜掛名初 韻

金蕉葉

工六凡工上工尺上一四上 上一四合上一四合一四合

學孟光與梁鴻案舉 韻 效文君私逐相如

韻

怕甚麼風餐露宿韻悄聲兒輛起香車

韻

又一體

我情願不合伴侶韻儘跋涉遠塞長途韻

若與俺兒夫共覩韻便是姻緣簿老天吩

附韻

又一體

撲頭面紅塵捲拂 韻 蹙眉梢翠黛難舒 韻
子這香肩重行裝怎舉 韻 山路窄金蓮痛
楚 韻

慶元貞

半竿紅日在桑榆 韻 滿川黃葉踐程途 韻
一鉤新月掛天隅 韻 我將着寒服 韻 也待
學貞烈女 韻 千里去尋夫 韻

尺工 尺六工上 四工合四上 四合四 上工

東原樂

只為我無心緒韻因此上禮法疎韻也是

上上 四四上尺 工尺上尺工 合工合四 尺上上上

我壯志獨行山南路韻我恰纔過溪山到

四合四 上四合工合 工尺上 上四合六工 尺

店居韻黃昏也怎前去韻謝哥哥暫時留

工上 住韻

綿搭絮

工上尺工 六工上尺上 上工合四上四上四

我不是青春的女子句也不是年少的嬌

姝韻也不是南商北賈韻佃客逃奴韻我本是供送盤纏一鹵夫韻我在那保定東莊祖業居韻憑着些薄利輕資押我只待覓兄不寄書韻

拙魯速

單爲我芳年改句換冠梳韻遮掩花容句打扮尋俗韻偌近遠路途韻我行處宿處

韻 生怕奸人厮欺負 韻 我罵你潑無徒 韻

忒膽大心也麄 韻 我跟前我跟前沒禮數

韻

又一體

我如今赴上都 韻 覓兒夫遠趁逐 韻 你將

咱圖謀休想賓伏 韻 放着兒夫 韻 似水如

魚 韻 把人凌辱 韻 忒煞欺負 韻 從今一去

寫紙文書韻官司分訴韻你再來我跟前我跟前敢弄侮韻

收尾

子我這恨塡了九曲柔腸肚韻淚滴濕衣襟半幅韻忍一場羞恥出街坊句望一點孤燈覓宵宿韻

前調笑令、按雍熙樂府、悞刊踏陣馬、金蕉葉三闋、首二闋、悞刊作麻郎兒、按用

麻郎兒、其第二闋、必用二字用韻、三句
么篇格、金蕉葉之第三闋、悞刋絡絲娘
慶元貞、悞作雪裏梅、綿搭絮、悞刋拙魯
速、拙魯速之又一體、悞刋寨兒令、皆前
人偶悞、俱
爲改正、

南鄉子

月令承應

則俺這袖底結仙葩 韻 首夏清和風物佳

幾朶慈雲迎慧日 句 香花 韻 原來是連

袂西方開寶筏 韻

古竹馬

恒沙 韻 笑娑婆世界 句 逃來意樹心花 韻

怎知於此間 句 掀翻六度 句 徘徊三駕 韻

偶然幻作唐言客句今日裏西來銷假韻恰逢着佛日光華韻看聖誕祥敷句那般若波羅無縫罅韻可知道菩提有子句不枉了法喜爲家韻

天淨沙煞

眞箇佛力無涯韻感生生都做了夢日吞霞韻俺且學送子觀音菩薩韻則這枝頭

四煞 尺尺工五 充工工充 尺上合上

楊柳句只索把玉樹芝蘭隨處灑韻

雍熙樂府

鬬鶴鶉

四角盤中三十騎裏多少機關包藏見識席上風前花間樹底豈鬬剛各論智盤樣新奇聲清韻美

紫花兒序

月兒對渾如水照夕兒花有若雲生點兒疎恰似星稀馬兒齊擺下色

大休擲 會撚色的便宜 更遞馬雙行
休倒提 雖憑色難同使力 遞有高低
要識遲疾

天淨沙

盤中排營寨城池 眼前無弓箭旌旗
心內有刀鎗劍戟 局面兒幾般形勢
似英雄征戰相持

小桃紅

散二似蕭何追韓信讀待回歸韻衆軍士旁觀立韻散三似敬德趕秦王不相離韻有叔寶後跟隨韻百一局似關公獨赴單刀會韻收到這其間有幾韻贏了的百中無一韻輸了的楚霸王刎江湄韻

三台印

兩家局安營地施謀智似挑軍對壘
韻等破綻用心機色兒似飛沙走石
漢高皇對敵楚項籍諸葛亮要擒司馬
懿那兩箇地割鴻溝句這兩箇兵屯渭
水

金蕉葉

徹底似孫臏伏兵未起外刦似孫武挑

兵教習 韻 五梁似呂望兵臨孟水 韻 六梁

似呂布遭圍下邳 韻

調笑令

暗疾 韻 函谷孟嘗歸 韻 不下鴻門樊噲急

韻 失家如愧了吳元濟 韻 點頦如跳溪劉

備 韻 無梁如火燒曹孟德 韻 撞門如拒水

張飛 韻

禿廝兒

把門似臨潼會裏 韻 墊頦如細柳軍圍 韻

看諸葛縱擒蜀孟獲 押 兩下裏 韻 馬來回

韻 堪提 韻

聖藥王

等一擲 韻 心暗喜 韻 併合梁恨不的馬都

回 韻 恰四六十 韻 又三四七 韻 更么三一

二緊相隨韻心急馬行遲韻

又一體

犯了遲韻却變疾韻頭頦捲盡可傷悲韻

色不隨韻梁不齊韻不甫能打的箇馬兒

回韻他一馬走如飛韻

又一體

么五梁沒氣力韻么四梁終較得韻么三

梁道喫了棧羊肥韻鞴肚梁破到底韻單
單梁無用的韻二梁誰道不空回韻則不
破怎支持韻

又一體

若論遲韻有甚奇韻破着箇不打枉驅馳
韻怕兩帖子救一道句兩馬可當十韻巴
到家不得馬休提韻更有截七帶去的韻

麻郎兒

工尺上工六尺上四合

到此際人難强嘴韻空打的馬不停蹄韻

工尺上工六尺上合四合工合四合

色不順那堪性急韻焦起來更加錯遞韻

又一體

尺工六工上四合上工合合四合

着的韻可知韻見疾韻當局者委實着迷

上四合六尺六工上尺工六尺上四

韻休懼怯捱他免回韻如征戰要加神氣

韻

絡絲娘

合工合上四合尺上四合尺上四合

伯、、、是蓋着門讀整着頦又起韻村的是

工合四工合上四合尺上四合工四合工工合

把着馬讀揭着頭蓋底韻來到后喝着的

上四上四上尺工尺尺尺上四上

應着的韻也隨邪順着人意韻

綿搭絮

工尺上上四合工合四合尺工工尺工工四合

明皇當日韻力士跟隨韻曾拈色數句殢

工合四合尺上工四上四合工工尺四上

殺楊妃韻因呼得四句勅賜穿緋韻以色

娛人脫布衣　韻　此物揚名出禁闈　韻　疾變遲遲變爲疾　韻　白轉紅紅轉爲黑　韻

收尾

翻雲覆雨無碑記　韻　則袖手旁觀笑你　韻　休把色兒嗔　句　宜將世情比　韻

前曲綿搭絮、末二句、應一四一五兩句、此變作七字對仗句法、是爲變體、其小沙門、雍熙樂府、悞刊小拜門、今改正、

鬬鵪鶉　雍熙樂府

萬國來朝（韻）千邦納表（韻）士庶康寧（句）黎民快樂（韻）節遇端陽（句）大開殿閣（韻）賓艾虎懸（句）宜時序蒲觴酌（韻）都則爲聖主寬仁（句）內宰每慇懃走嘌（韻）

紫花兒序

則聽的春雷鼓響（句）震地鑼鳴（句）雲磨旗

搖韻征塵起處句駿馬忽然韻堪畫堪描

韻百丈旗開第一遭韻隨後有二仙傳道

韻拖白練天下絕倫句大開門冠世奇標

韻

寨兒令

坐鞍心亦効勞韻四夷解盡來朝韻有仙

人指路雲霧賺韻李存孝打虎威風句漢

李廣射鴈穿鵰韻尉遲恭戰八將逞英豪韻取經回白馬馱着雙飛燕綽水擇毛韻挾鎗趕鏟疾句有背坐老僧喬韻鬬爭環二鬼厮奪着韻

小桃紅

揭鞍換屜使心苗韻隔肚穿錢妙韻倒掛枯松捨身落韻前跌塵在分毫韻金鉤拂

屈誰知道韻且休說隔二騙三句流星趕月句都不如燕子去奪巢韻

金蕉葉

豹子翻身側瞧韻入海求珠取寶韻枯樹盤根轉腰韻踢斗推星懊惱韻

調笑令

見八蠻進寶韻四毛女逞妖嬈韻呀格我

則見六臂哪吒顯躁暴韻張天師讀馳虎
施元妙韻挾黃巾要獻功勞韻擔水救火
馬上挑韻後探鞦側坐鞍轎韻

三台印

姜太公垂鉤釣韻五馬將追着曹操韻童
子拜觀音悟道韻張子房進履在圯橋韻
大捨身登時放倒韻金剛獻杵手搦着韻

二郎趕日轉幾遭 韻 鞦韆子施展精神 句
有玉女攛梭弄巧 韻

禿廝兒

野馬鏟從來見少 韻 剪刀股前後相交 韻
追風膩旗手內招 韻 領搭頦 句 最難學 韻
可也無褒 韻

聖藥王

僵板闊直定腰節節高五猿爭果摘
仙桃左插花手下疾句右插花上馬牢
踏梯望月看雲霄旱水磨轉千遭

黃薔薇

夜叉探海潮倒捲簾懸高餓虎撲食
煞爪滾繡毬獅子臥倒

慶元貞

耿恭拜井把香燒韻五鬼鬧判亂揪着韻
歸湖的范蠡樂道逍遙韻雙馬解拖着韻
斜插柳梢韻五匹馬亂爭跑韻

拙魯速

我則見滾騌過膛又一遭韻鐙裏藏身暗
偷瞧韻斬蔡陽氣豪韻射白猿正着韻要
孩兒量馬比低高韻弓箭鏟句宜詠宜嘲

韻

你試看左入鞍右入鞍讀百計較韻

又一體

三上馬兩臂勞韻金鷄獨立着韻有十閒

子弟清標韻三要旗搖韻單獻靴蹺韻箭

對飛刀韻我則見肩椿偏高韻攀胸絕妙

韻四季跌落韻單獻鷹放的疾大打圍纔

散了韻

收尾

上上工合工尺上四　鳴金鼓鎧連聲砲　韻　上四工上上合合上
尺上五六六尺尺工工　願聖壽萬年安　句　工六尺工尺一四四上
長宴良辰讀慶讚到老　韻

收尾末句、應是五字句、此作八字句、乃收尾中之變體也、

鬬鶴鶉

歐陽子方夜讀書（句）有聲自西南乍猛（韻）
掩黃卷危坐神驚（韻）對青燈忽聽膽冷（韻）
響珊珊密灑疎敲（句）冷清清無形少影（韻）
勢不停（韻）怒轉增（韻）瀉潺湲瀑布千尋（句）
捲洶湧波濤萬頃（韻）

紫花兒序

凄凉如蕭颯淅瀝句聲惡似驟雨盆傾韻
呼號若砰湃奔騰韻雷霆霹靂句金鐵鏦
錚韻堪驚韻又似銜枚赴敵兵韻不聞嚴
令韻但聽蕭蕭句人馬行聲韻

小桃紅

我謂童子此何聲韻汝出階前聽韻童子
聞言即從命韻到中庭韻悄無跡踪大猶

勁韻銀河耿耿韻疎星光映韻相伴月華明韻

寨兒令

童子驚韻問先生韻自沉吟坐到二三更韻出戶閒行韻倚樹潛聽韻聲在樹頭鳴韻是商君今夜司征韻遵號令法取施行韻慘一天橫殺氣句助萬籟起秋聲韻聽

韻好敎人感時序痛傷情韻

金蕉葉

其氣懸天高日晶韻其聲慘雲騰霧昇韻

其激烈霜結露凝韻其砭人肌寒骨冷韻

禿厮兒

商君主西方正聲韻夷則爲七月之名韻

於時爲金又象兵韻秋爲官句而司刑韻

可更傷情 韻

聖藥王

春發生 韻 秋結成 韻 世間草木本無情 韻

草正青 韻 木正榮 韻 忽然當此更凋零 韻

敢這正是惟人乃物之靈 韻

三台印

百憂感心無定 韻 萬事執形多病 韻 動其

中必搖彼精韻尚日月有虧盈韻笑痴人未省韻思其智之所未能韻憂其事之所未行韻徒形體勞勞句昧心胸瞑瞑韻

收尾

怪予童子呼無應韻正鼾睡垂頭未醒韻但聞的四壁鬧蛩聲韻更和這助我凄凉伴燈影韻

鬬鵪鶉　雍熙樂府

畫閣初開句紗幮半啓韻香冷龍涎句茶温鳳髓韻午夢纔醒句春酣乍起韻倚翠屏句靠繡幃韻雲髻重梳句鸞粧再理韻

紫花兒序

束翠腰春風楊柳句映紅粧曉日芙蓉句漾金盆秋水玻璃韻掬明月手如玉雪句

堆雲鬢領似蟾蜍韻花朶兒身奇是你韻
看一縷青絲欵地垂韻金釧重欲扶無力
韻端的是香霧空濛句濕翠淋漓韻

小桃花

藕花香裏晚風微韻倦倚欄杆立韻兩鬢
斜分玉蟬翼韻半縷兒不相隨韻齊臻臻
韻尚有新痕跡韻多管是星前月底韻燃

香設誓韻那時節讀剪下了未曾齊韻

金蕉葉

翫漂戲將春纖掬水韻照映着桃花面皮韻薔薇霧香痕半濕韻越顯出堆鴉抹漆韻

調笑令

恰甫能挽起韻綠雲堆韻綠雲堆疊呀格

映對着菱花看了一回施朱傅粉天然
媚淡粧濃抹都宜短金釵畫成雙黛
眉似彎彎初月生輝

三台印

風流壻會相會結髮在芙蓉帳底
成連理效于飛洞房深似夜裏似金
沙日暖臥翡翠碧桃花月前鸞鳳棲

韻 那些兒美愛幽歡句 輕憐痛惜韻

禿廝兒

金鳳翹鴛鴦盹睡韻 翠雲冠瓔珞珠璣韻

換一套榴花舞裙金縷衣韻 似幢兒上句

畫來的韻 一箇楊妃韻

聖藥王

我見他初睡起韻 美艷質韻 鏡臺前滿泛

紫金杯 韻 品玉笛 韻 披羽衣 韻 春寒浴罷
玉蓮池 韻 嬌怯怯海棠肌 韻

麻郎兒

似這般花容玉質 韻 儘消的翠遶珠圍 韻
擺列着梳粧首飾 韻 盡都是縷金鋪翠 韻

又一體

打扮的 韻 恁的 韻 整齊 韻 更傾國傾城容

儀韻　斜插犀梳在鬢底韻　烏雲邊月兒西墜韻

絡絲娘

花月貌人間第一韻　所事兒風流旖旎韻

一點芳心可人意韻　轉星眸百般嬌媚韻

東原樂

緋霞帔韻　紅錦衣韻　翠裙聲動連環珮韻

款步閒階聽子規韻花前獨立韻繡鞋兒把落紅踏碎韻

拙魯速

鬬草向錦堂裏韻採蓮歸畫橋西韻了鬟陪侍句女伴相隨韻拾翠尋芳共遊戲韻當時情動春意韻燕約鶯期韻柳陰中忒風流忒風流忒情致韻

又一體

忒胡伶句忒精細韻百般兒體態句一捻兒年紀韻丁香半吐句荳蔻初肥韻蝶使蜂媒韻趁東風尋嫩蘂韻

青山口

向繡幃句共才郎密約幽期韻夜深花影移韻玉簪半墜韻金鳳斜飛韻翠鬟鬆雲

亂堆韻淡掃娥眉遠山低韻微掩春衣露冰肌韻恰似燕初飛韻行步相隨韻纖手相攜韻笑臉相偎韻殢雨尤雲意似痴韻錦被堆堆韻花燭輝輝韻歡極韻將羅帕拭香汗微韻這一回不知怎的韻情思昏迷韻恰一似楚陽臺夢兒裏韻

禿廝兒

據相貌天生可喜 韻 論才名世上難及 韻
詠雪曾吟柳絮飛 韻 更壓着謝娘風致 韻
你看他 句 攏掠的精神 句 粧束的艷美 韻

收尾

只願的天長地久成佳配 韻 厮守着如魚
似水 韻 到晚來枕上惜娉婷 句 每日在窓
前看梳洗 韻

前拙魯速二闋、雍熙樂府、悞作東原樂之么篇、并作一曲、今爲改正、拙魯速之又一體、首二句脫去三字、又減第六四字一句、青山口、雍熙樂府所載字句差訛、幾不成文、此依廣正譜改正、但較正格有異、要厮兒、雍熙樂府題曰要三臺、非、細較句法、與禿厮兒同、惟多第四七字一句、是爲增句格、

廳前柳　董西廂

蕭索江天暮句投宿在數間茅舍韻夜永愁無寐句漫咨嗟韻牀頭上句怎寧貼韻

又一體

倚定箇枕頭兒越越的哭句哭得悄似痴呆韻畫櫓聲搖拽韻水聲嗚咽韻蟬聲助悽切韻

蠻牌兒

活得正美滿句被功名使人離缺韻知他是我命薄句你緣業韻比似他時句再相逢也韻這的般愁句兀的般悶句終做話兒說韻

廳前柳

料得我兒今夜裏句那一和煩惱嘣嘣韻

不恨咱夫妻今日別韻動是經年句少是半載句恰第一夜韻

山麻稭

淅零零地讀雨打芭蕉葉韻急煎煎地讀促織兒聲相接韻做得箇蟲蟻兒天生的劣韻特故把愁人做脾憊韻更深後越切韻

廳前柳

恨我寸腸千結韻不埋怨除你心如鐵韻淚痕兒淹破人雙頰韻淚點兒句怕搵不迭韻是相思血韻

尾聲

兀的不讀煩惱殺人也韻燈兒一點甫能吹滅韻雨兒歇韻閃出昏慘慘的半窓月

韻

此套曲、以上數體、諸譜不載、僅見董西廂、有此套式、今錄其原套、以廣其式、但廳前柳之第三曲、原本作蠻牌兒、又一體、廳前柳之第四曲、作山麻稽、又一體、較其句法、與蠻牌兒山麻稽迥異、細考詞譜、却與宋朱雍廳前柳詞之么篇同、此二體惟多襯字耳、今爲考正、

金蕉葉

講燕趙風流莫比韻　說秦晉姻緣怎及韻

論吳越精神未已韻　配南楚儀容最美韻

調笑令

楚儀韻　美人兮韻　薄注櫻唇淺畫眉韻　鳳釵斜插烏雲髻韻　襯冰綃玉蔥纖細韻　輕顰淺笑聲漸低韻　這風流幾箇人知韻

禿厮兒

花正好香風細細韻柳初柔艮夜輝輝韻

占定箇紅嬌綠柔花月國韻花簇簇句柳

依依韻也波相宜韻

聖藥王

花影移韻月影移韻留花翫月飲瓊杯韻

風力微韻酒力微韻乘風帶酒立金梯韻

風月滿樽時 叶

絡絲娘

三生夢一聲唱迴 韻 一場舞三生夢裏 韻

萬刼千年不容易 韻 也是前緣前世 韻

收尾

就今生設下來生誓 韻 來生福是今生所

積 韻 拚死在連理樹兒邊 句 願生在鴛鴦

隊兒裏 韻

喬合笙　綵樓記

喜得功名遂韻重沐提攜韻荷天天讀配合一對兒叶如鸞似鳳夫共妻韻腰金衣紫身榮貴韻今日謝得親幃韻和你兩情深感激韻喜喜重相會韻畫堂羅綺駢珠翠韻歡聲宴樂春風細韻今日再成姻契韻和你效學于飛韻如魚似水韻

又一體

深蒙意美韻把舊恨休提韻曾記得綵樓上讀結會時叶巫山待阻雲雨期韻爭些悞却鸞凰配韻教奴受盡孤悽韻和伊冷落在荒村裏韻喜喜重相會韻畫堂羅綺駢珠翠韻歡聲宴樂春風細韻今日再成姻契韻和你效學于飛韻如魚似水韻

調笑令

笑吟吟慶喜 韻 高擎着鳳凰杯 韻 高擎着鳳凰杯 疊 呀格擺列着象板銀箏間玉笛 韻 列杯盤讀水陸上排筵會 韻 狀元郎虎榜上名題 韻 狀元郎虎榜上名題 疊 我則見蘭堂畫閣列鼎食 韻 永團圓世世夫妻 韻

道和

日前句惟恐怕人談恥韻一時嗔怒是虛脾韻不道相嫌棄韻此時無計可留伊韻到今日裏韻歡樂拚沉醉韻拚沉醉疊莫忘昔日綵毬兒叶

又一體

縱饒句昔有閒言語押是非長短且休提

韻看此慇懃意韻世情冷煖自心知韻到今日裏韻歡樂拚沉醉韻拚沉醉疊莫忘昔日綵毬兒叶

禿廝兒

喜孜孜筵開玳瑁韻細氤氲香裊金猊韻俺則見紅圍翠繞錦繡堆韻聽一派句樂聲齊韻端的堪宜韻

豹子令

春賞名園花似綺韻景最奇韻十里荷花棹輕移韻可不兩相宜韻畫堂日日排佳會韻莫教辜負好良時叶教旁人傳說綵樓記韻

又一體

丹桂飄香花正輝韻秋夜遲韻冬雪紛紛

綻寒梅韻此時飲瓊巵叶畫堂日日排佳會韻莫教辜負好良時叶教旁人傳說綵樓記韻

聖藥王

則聽得音律齊韻聲韻美韻樂醄醄讀慶賞做筵席韻不暫離韻步步隨韻好姻緣讀端的是不相離韻和你永遠效于飛韻

梅花酒

逢節遇時叶稱心如意韻香風院落歌聲美韻斟綠蟻泛金杯韻斟綠蟻泛金杯韻畫堂中歡笑美韻爭如我和伊韻同樂繡幃韻盡今生效連理韻

又一體

朱幌繡幃韻洞天福地韻一似悞入桃源

裏韻這榮華世無比韻這榮華世無比疊
畫堂中歡笑美韻爭如我和伊韻同樂繡
幃韻盡今生效連理韻

收尾

前生料想曾結會韻又喜得今生再重相
遇押句從此團圓直到底韻

按喬合笙套、元人百種、從無此體、始見於綵樓記末折、考其原本、係南越調全

套、所用合笙二闋、道和二闋、闌蝦蟆憶多嬌各一闋、豹子令、梅花酒各二闋、末用尾聲作結、統名喬合笙套、後人將合笙、道和、豹子令之第二曲、并闌蝦蟆、憶多嬌、俱爲刪去、另作北調笑令、要厮兒、聖藥王三曲、間於道和之前後、作南北合套、其演劇家、蓋欲巧合排場、將此二格、皆改唱作純北腔矣、如荊釵記、爛柯山、長生樂諸套、比比皆然、今查越角宮詞絃索譜、亦有南北套體、純作北腔者、大抵演劇家之純唱北腔、由此而來、今將合笙、道和、豹子令之第二曲、仍歸本套、以調笑令、禿厮兒、聖藥王間之、作純北腔唱法、彷宮詞絃索譜之意、見者勿

以南北合套體、而純唱北腔爲訝也、

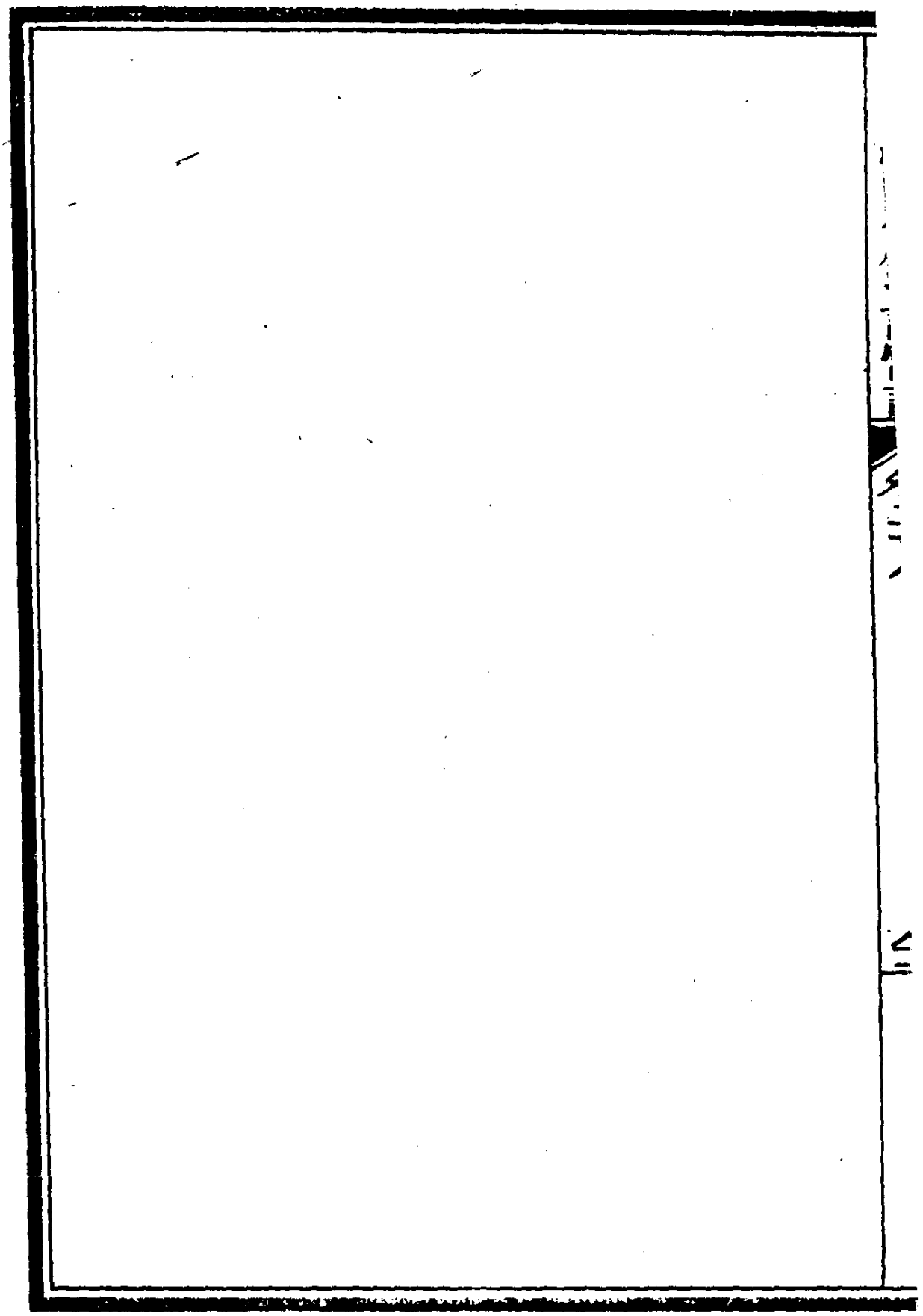

看花回　　邯鄲夢

莽乾坤一片江山韻千山萬水分程限韻偏我這句產西涼句直着邊關韻也是我野花胎句這頭分瓣韻

綿搭絮

打番兒漢韻俺是打番兒漢疊哨尖頭有俺的正身迭瓣韻祖貫南番韻到這無爺

娘田地甘凉畔韻順風兒拜別了悶摩山

韻你收了這小番兒在眼韻一名支數口

糧單韻

又一體

小番兒身才輕巧句小番兒口舌瀾翻韻

小番兒會到羊同党項句小番兒也到那

昆侖白蘭韻小番兒會吐魯渾般讀骨都

古魯句小番兒會別失巴的讀畢力班闌韻小番兒會一留咖喇的講着鐵里句小番兒也會剔溜禿律打的山丹韻

青山口

但教俺穿營入寨無危難韻白茫茫沙氣寒韻將一領苔思叭兒頭毛上按韻將一箇哨弼力兒唇綽上安韻敢則是夜行晝

伏句說甚麼水宿風餐韻止不過敲象牙
抽豹尾句有甚麼去不得也那顏韻這場
事大難大難韻你着俺行反間韻向刀尖
劍樹萬層山韻你教俺趂也不趂韻頑也
不頑韻太師呵你教俺沒事的誥人反韻
將何動揮韻着甚麼通關韻

聖藥王

工 工 工 工 工 六 工 工 空 尺 工 四 尺 尺 尺 上 四上

天天天天你教俺兩片皮句把鎮胡天句玉

四合四上四合工上四合工合上四合四合尺上四

柱輕調侃韻三寸舌句把架瀚海句金梁

合空四空合合工合工尺上空尺四上

倒放翻韻俺其實有口難安韻

慶元貞

尺 工 工 尺 工 工 六 尺 工 六 工 六 尺 上

則將這紙條兒讀紙條兒窣地的莊嚴看

上四合上上四合合合四合上四合工

韻須不比知風識水俏紅顏韻倒使着寒

合尺上尺工合四上一四上六工尺

江楓葉丹韻你道灘韻也麼灘韻透燕支

山外山 韻

古竹馬

懷揣着片 叶醉題紅錦囊出關 韻 撲着口

星去星還 韻到木葉河灣 韻 遲共疾過關

山 韻天助摧殘 韻地起波瀾 韻流水潺潺

悉那邏謀反 韻好反掇賺 韻到處分言

叶 韻弄得箇沒套數的番王 番王的眨眼 韻

煞尾

工尺工 無筆仗 讀 尺工工 指甲裏 尺工工尺六工尺上一 使着木刀鑽 韻 合四上一四 有靈心

合上工合工合凡工合合合工尺上 讀 似 尺工工六工 蟲蟻兒 猛把書文按 韻 怎題的漢宮

工尺工尺上一四上尺工一工尺工上尺工工工 讀 中 尺工尺上一 無端仕女愁 句 則寫着錦番邦 讀 悉

尺工六凡工尺上合四上一 那邏丞相反 韻

按此套曲、元人並無此體、始見於湯若士之邯鄲夢、首闋題曰絳都春、按北調宮調、並無是名、次闋題曰混江龍、且句法長短不一、奇偶不齊、按混江龍體、雖

曰字句不拘增損、然必用對仗句法、以及洪昉思之長生殿合圍齣、首闋更名紫花撥四、次闋曰胡撥四犯、雖易其名、亦無証據、考曲譜大成、仍註原題、附於仙呂調、雖云各有臆見、終屬牽强、今審其聲調、却與越角相同、聲以類從、應入越角爲是、細繹其句段、分析牌名、將原名改換、但末闋古竹馬、按刊本原文、到木葉河灣句下云、則願遲共疾央及煞有商量的流水潺顏、好和歹掇賺他沒套數的番王着眼等句、未免不合時宜、故此闋句文、悉從時尚、

新定九宮大成北詞宮譜卷之二十九

越角合套目錄

月令承應

北鬬鵪鶉　南繡停鍼　北紫花兒序　南四般宜　北金蕉葉　南鬬黑麻　北調笑令　南憶多嬌　北綿搭絮帶拙魯速　南有餘情煞

月令承應

南道和　北

北聖藥王

南有餘情

南合笙　北調笑令

禿厮兒　南豹子令

南梅花酒　北調笑令

煞

新定九宮大成北詞宮譜卷之二十九

越角合套

北鬬鶴鶉　月令承應

尺工尺四四上尺五凡工一　尺尺上尺五六尺上合四上一

止爲着一鉢三衣句說什麽五門六法韻

上合四合合上五四合　四工工合四合五尺上尺工一

雖則是禿禿光光句倒也還風風雅雅韻

四上四上上尺五凡工　尺上四上尺上一四合上四合一

說便說色即是空句笑還笑眞中有假韻

四上一四合四合四上尺上　五六尺五尺上工四合工

喜今日過三春句逢初夏韻照常的把法

鼓輕敲句依例的把金鐃齊打韻哄那些
善男信女句止要他捨米捨錢句管他們
弄璋弄瓦韻

南繡停鍼

纔試了穀雨新茶韻早則是梁燕新雛學
語譁韻那投懷已事如非假韻連宵的夢
兒頻佳韻猛聽的魚山梵唱句多應是讀

法雨灑蘭芽韻合座高好把長旛掛韻但願的螽斯緝緝慶無涯韻再把龍天酬荅韻

北紫花兒序

俺則見翠生生梅胎含雨句黃登登麥腹凝雲句艷晶晶桃朶流霞韻愛的是無情草木到做了有情話韻不由人不笑眼花

生句 俺代天敷造化 韻 趁取物候芳華 韻

因此上現一箇 鸞車芝蓋 句 寶髻金珈 韻

南四般宜

俺腰金衣紫爲天家 韻 俺芸階芝室洗鉛華 韻 俺餐風宿水多驚嚇 韻 俺課晴問雨種桑麻 韻 論辛苦無冬無夏 韻 更思量無過無差 韻 合怎少眼前花 韻 兒星寡 韻 難

道是石田荒确讀不生禾稼韻

北金蕉葉

也不是五行上辰孤宿寡韻又何曾四柱內三刑七煞韻休則管貪午夢無端集鴉韻你只索問交州因何姓賈韻

南鬬黑麻

俺早賦桃夭讀灼灼其華韻怎鞦韆幾度

讀都成白打韻俺意虔虔句羞荅荅韻暗訴衷腸讀誰敢露齒張牙韻合望明神鑒察韻把因由仔細查韻莫不是前世愆尤句前世愆尤疊都向今生受罰韻

北調笑令

休譁韻恁柔嘉韻呀格那裏是前世摧殘兒女花韻笑你箇痴心金井繞三帀韻喜

孜孜先生如達韻只怕你轉眼珠圍綻百葩韻苦煎煎母氏波查韻

南憶多嬌

俺男有家韻女有家韻男女何時開六甲韻望把迷津勘破咱韻合啞謎難拏韻啞謎難拏疊生擦擦把人急殺韻

北綿搭絮帶拙魯速

綿搭絮首至末他那裏望眼巴巴不覺的衆口喳喳韻怕的是空中撈月句鏡裏拈花韻那知池邊百水長魚蝦韻山間百木長槎柎韻休愁空乏韻自有箇孩兒耍韻拙魯速首至末今日箇浴文佛會龍華韻神力大誕降嘉韻漫說道竈何能跨韻須知道梨自生樝韻管教你綿綿瓞瓜韻弄璋弄瓦韻雖

不是副笄六珈韻也要學后妃賢達韻怕不似姜嫄產娃韻還教你有了叔夏韻添了季騧韻博得箇笑吟吟蕪明香荅謝咱韻

南有餘情絲

慈光冉冉排雲駕韻到家園靜逕休嘉韻

可知道繡佛有靈天錫嘏韻

北綿搭絮帶拙魯速、首句至八句、係綿搭絮全、九句至末句、乃增句拙魯速全、與雍熙樂府、趕蘇卿劇對格、本爲兩曲、此則南北合套、因併一曲、原有綿搭絮帶拙魯速之名、

南合笙

月令承應

家國一身荷　韻　西土山河　韻　謝天天　讀　眷

顧享熙和　韻　聖輪相纂善根多　韻　那更　璇

宮佳氣縈青瑣　韻　細思量　吉夢維何　韻　又

不是熊羆生繡閣　韻　合　好難猜摸　韻　何難

猜摸　豈不聞　七枝秀草生階左　韻　嵩生

嶽降奇無那　韻　不用炙龜占課　韻　料是　兆

應星娥 韻 羣工預賀 韻

北調笑令

蹉跎 韻 鬢雙皤 韻 恰又是梅雨薰風拂女蘿 韻 休笑俺花迎劍佩趨綸閣 韻 肅冠裳打箇磨陀 韻 早則是香飄翡翠浮珠箔 韻 拜瓊瑜幾箇婆羅 韻

南道和

吾王句諦聽休驚愕韻其間占驗義孔多

若是日天阿必上轉輪座韻若是月天

阿奠安王業永無頗韻合若是白象阿三

界稱高卓韻萬劫都超脫韻都超脫格到

頭來定證了阿耨多羅韻

北禿厮兒

一隊隊金光錯落韻一行行寶相嵯峨韻

流虹百道似錦繡窩韻更一派句洞仙歌韻端的奇呵韻

南豹子令

天矯遊龍騰碧落韻騰碧落格飄緲天香撲鼻過韻撲鼻過格還有霏微化雨雲中墮韻溫涼清淨更無他韻合多應是明珠出水玉離璞韻

北聖藥王

是月娥韻 非月娥韻 幢旛寶蓋恁婀娜韻

似天魔韻 豈天魔韻 繽紛紅紫弄婆娑韻

過去更云何韻

南梅花酒

驀聽得宮庭歡樂韻 誕生聖果韻 奇逢慶

幸且自三呼賀韻 看前星朗耀似金波韻

合放光明非小可韻早普照入三摩韻若不是積善慶多韻怎的現嘉祥已如左韻

北調笑令

非訛韻他髮似青螺韻八彩眉兒生珠火韻胸開卍字手足如鉤鎖韻更八平七滿無頗韻遡當年過去千千佛韻俱向此中討箇下落韻

南有餘情煞

金瓶甘露五香濯 韻 喜逢着首夏清和 韻

可知道妙相莊嚴 韻 原生兜率陀 韻

新定九宮大成南詞宮譜卷之三十

正宮引目錄

瑞鶴仙　月令承應

齊天樂　月令承應

燕歸梁　月令承應

七娘子（子一作兒與高大石調引同）　月令承應

新荷葉　長生殿

喜遷鶯一名萬年枝一名燕歸來與黃鐘宮正曲不同

琵琶記

緱山月

拜月亭

又一體

勸善金科

破陣子一名十拍子

西樓記

朝中措

勸善金科

三疊引

勸善金科

破齊陣

琵琶記

梁州令梁作涼
端正好
滿堂春
薔薇花引
長生道引與本宮正曲不同
導引與羽調正曲不同
錦堂春
曇花記
杜安世詞
牧羊記
殺狗記
磨勒傳
無名氏詞
九九大慶

新定九宮大成南詞宮譜卷之三十

編輯　周祥鈺　鄒金生　分纂　徐興華　王文祿

參定　徐應龍　朱廷鏐　校閱　朱廷璋　藍畹

正宮引

瑞鶴仙　月令承應

大工尺上尺四上工　工尺上上尺工上、上尺上四合四上四

意氣冲牛斗韻　論雕蟲吐鳳讀　誰居吾右

韻聞道朝廷重登俊句怎明珠未遇句青
彩衣舊韻思量久後韻畢竟要金章加肘
韻只怕運乖時舛句年華蟻夢讀笑開人
口韻

齊天樂　月令承應

芙蓉鏡下榮簪帶韻滿袖御香猶在韻鴈
塔名留句櫻桃宴後句要算男兒氣槩韻

文章一代韻 怕報國無能句 調鼎非材韻

回首鄉關句 清閒庭院鎖莓苔韻

燕歸梁

月令承應

幾陣薰風舞舜絃韻 雲籠麥讀 柳拋綿韻

清時無事學神仙韻 歌吹裏讀 可忘年韻

清和節候人咸樂句 看競渡滿江邊韻 鑄

成寶鏡湊因緣韻 聊作箇讀 話圖傳韻

七娘子 子一作兒與高大石調引同 月令承應

工尺 上工 上上 尺上 上尺 上工 尺 上尺 合上合

半生薄宦權銅虎 韻 喜昇平歲豐俗古 韻

工上工 上尺 工 上尺 上尺 尺工 上 上尺

秀水東奔 句 萍川西注 韻 啼鶯催喚流年

四上四 度 韻

新荷葉 長生殿

六 五 六 六 五六 四上尺 尺上 尺上 合 四 上四 上 尺上四 尺上四

幽夢清宵度月華 韻 聽霓裳羽衣歌罷 韻

上四 四 上 上 五六 尺 工 上四 上 上 四 尺 上尺上四 尺上四

醒來音節記無差 韻 擬翻新譜消長夏 韻

喜遷鶯一名萬年枝一名燕莺來與黃鐘宮正曲不同　琵琶記

終朝思想韻但恨在眉頭讀人在心上韻

鳳侶添愁句魚書絕寄句空勞兩處相望

韻青鏡瘦顏羞照句寶瑟清音絕響韻歸

夢杳句繞屏山烟樹讀那是家鄉韻

縱山月　拜月亭

守正處寒廬韻勤苦誦詩書韻盼春闈讀

身進踐榮途 韻 奈雙親服制 句 前程未遂
讀 敢仰天呼 韻 樂道安貧巨儒 韻 嗟怨是
何如 韻 但孜孜 讀 有志傚鴻鵠 韻 似藏珠
韞匵 韻 韜光隱晦 讀 待價沽諸 韻

又一體 勸善金科

異類肆狂顛 韻 一味逞胡言 韻 想無端 讀
輕信悔當年 韻 笑終無成就 句 何須持戒

讀上尺工尺四合四一

那用參禪韻

緱山月引、第一係全闋、第二乃半闋也、拜月亭俗本、只有前半闋、竟遺後半闋、恐失全體、故併錄之、

破陣子一名十拍子　西樓記

燕薊復來越水句尺工上上上上尺尺上尺上尺上

朝中措　勸善金科

東人一去歲頻更韻終日苦牽縈韻代主

孳孳爲善句此心久愈虔誠韻

三疊引　勸善金科

丹誠皎皎碧天齊韻充塞乾坤正氣韻南

八喜垂名句留得英風遺世韻

破齊陣　琵琶記

翠減祥鸞羅幌句香消寶鴨金爐韻楚館雲閒句秦樓月冷句動是離人愁思句目斷天涯雲山遠句親在高堂雪鬢疎韻緣何書也無韻

此破齊陣引、徧查詞譜、曲譜、並無是名、所以蔣沈二譜分作集調、前二句爲破陣子頭、中三句爲齊天樂、後三句仍爲破陣子尾、但引從無集調之理、元牌名不妨隨意新創、不作集調爲是、

梁州令（梁一作涼）　曇花記

春光不改舊門牆（韻）爲何事凄涼（韻）遊仙人去冷華堂（韻）塵掩鏡（讀）粧褪粉（句）被銷香（韻）

端正好　杜安世詞

檻菊愁烟沾秋露（韻）天微冷（讀）雙燕辭去（韻）月明空照別離苦（韻）透素光（讀）穿朱戶

韻 夜來西風凋寒樹 韻 凭欄望 讀 迢遙長路 韻 花箋寫就此情緒 韻 待寄傳 讀 知何處 韻

滿堂春　牧羊記

母恩君命 韻 怎全始終名行 韻 正好娛親供溫凊 韻 奉朝命安邊境 韻 骨肉團圓歡慶 韻 好事也難憑 韻 死別生離皆前定 韻

恨日薄西山景 韻

薔薇花引

殺狗記

嚴威正加 韻 滿空中如鹽撒下 韻 長安多少 讀 賣酒人家 韻 料應此際增高價 韻

長生道引 與本宮正曲不同

磨勒傳

風光最美 韻 畫堂內逢多麗 韻 無計訴衷情 句 漫惜分飛 韻 兩意難忘情如醉 韻 花

尺尺上四心動也讀工工上尺上四共效于飛韻工尺上工尺上上尺上四共伊同跨彩鸞歸韻

導引 與羽調正曲不同

尺上上工工五五上五上尺工工上尺上四五上尺上四五上尺上四五

1732152
I237
11:93

錦堂春　九九大慶

工尺上上尺工尺上尺尺上尺合四上四合四尺上

職掌蠶功利普句公桑浴種元黃韻絲綸

尺上四尺尺工上尺工工尺上四合四

千古供郊廟句嘉瑞應時康韻