DIKTISAINTEK BERDAMPAK

LAPORAN TAHUNAN LAYANAN INFORMASI PUBLIK

PEJABAT PENGELOLA INFORMASI DAN DOKUMENTASI

2025

KEMENTERIAN PENDIDIKAN TINGGI, SAINS DAN TEKNOLOGI
UNIVERSITAS JENDERAL SOEDIRMAN
2026

KOMISI INFORMASI PUSAT
REPUBLIK INDONESIA
Diberikan kepada
UNIVERSITAS JENDERAL SOEDIRMAN
Sebagai Badan Publik dengan Kualifikasi
INFORMATIF
Dalam Pelaksanaan Monitoring dan Evaluasi
Keterbukaan Informasi Publik Tahun 2025
Kategori Perguruan Tinggi Negeri
Jakarta, 15 Desember 2025
Komisi Informasi Pusat
Ketua
DONNY YOESGIANTORO
KETERBUKAAN INFORMASI PUBLIK
ANUGERAH

KATA PENGANTAR

Puji dan syukur kita panjatkan kehadirat Tuhan Yang Maha Esa sehingga Laporan Layanan Informasi Publik Universitas Jenderal Soedirman (Unsoed) Tahun 2025 sebagai salah satu tugas dari Pejabat Pengelola Informasi dan Dokumentasi Unsoed dapat diselesaikan.

Laporan ini disusun untuk memenuhi kewajiban dalam Undang-Undang Republik Indonesia Nomor 14 Tahun 2008 tentang Keterbukaan Informasi Publik. Laporan ini menyajikan capaian kinerja Universitas Jenderal Soedirman dalam memberikan layanan informasi publik khususnya layanan informasi sesuai dengan peraturan yang ada. Melalui laporan ini, diharapkan dapat memberikan gambaran secara objektif tentang kinerja layanan publik dalam penyediaan informasi di lingkungan Universitas Jenderal Soedirman yang bertujuan memberikan kepuasan layanan yang terbaik bagi para stakeholder dan masyarakat pada umumnya.

Ucapan terimakasih disampaikan kepada semua pihak yang telah terlibat dalam proses penyusunan laporan, baik dalam bentuk kontribusi data, kontribusi penulisan laporan, maupun bentuk kontribusi lainnya.

Purwokerto, 27 Februari 2025

Pejabat Pengelola Informasi dan Dokumentasi
Universitas Jenderal Soedirman

Prof. Dr. Sos. Waluyo Handoko, S.IP., M.Sc.
NIP 197110181993031003

DAFTAR ISI

Bab I Pejabat Pengelola Informasi dan Dokumentasi 1
A. Gambaran Umum 1
B. Dasar Hukum dan Kebijakan Layanan Informasi 2
C. Sumberdaya Manusia 3

Bab II Layanan Permohonan Informasi Publik 6
A. Mekanisme Pelayanan Informasi Publik 6
B. Jumlah Permohonan Informasi Publik 7
C. Sarana Pelayanan Informasi Publik 8
D. Jangka Waktu dan Perkembangan Pemberian Informasi Publik 11
E. Sengketa/Keberatan Informasi Publik 12
F. Kendala Pelaksanaan Pelayanan Informasi Publik 13

Bab III Anggaran dan Capaian Kegiatan 14
A. Anggaran 14
B. Capaian Kegiatan 14

Bab IV Penutup..... 16

Lampiran 17

DAFTAR TABEL

Tabel 1. Rekapitulasi Layanan Informasi, Aspirasi dan Pengaduan Masyarakat Tahun 2025.. 8
Tabel 2. Permohonan Informasi Publik periode 2022 - 2025..... 12
Tabel 3. Perkembangan Permohonan Informasi, Aspirasi dan Pengaduan Tahun 2022-2025……..... 13

DAFTAR GAMBAR

Gambar 1. Struktur Pejabat Pengelola Informasi dan Dokumnetasi Universitas Jenderal Soedirman.. 4
Gambar 2. Ruang Layanan Unit Layanan Terpadu ……..... 9
Gambar 3. Beranda Laman PPID, Pengaduan, dan Statistik Unsoed 10
Gambar 4. PPID Unsoed Menerima Anugerah Keterbukaan Informasi Publik 2025..... 15
Gambar 5. Capaian peringkat Keterbukaan Informasi Publik dari 2018-2023..... 16

BAB I
PEJABAT PENGELOLA INFORMASI DAN DOKUMENTASI

A. Gambaran Umum

Undang-Undang Republik Indonesia Nomor 14 Tahun 2008 tentang Keterbukaan Informasi Publik menjadi pedoman hukum bagi masyarakat untuk mendapatkan hak atas informasi. Universitas Jenderal Soedirman (UNSOED) sebagai badan publik berkewajiban menerbitkan informasi-informasi terbuka kepada masyarakat. UNSOED harus senantiasa menyediakan informasi, seiring dengan pesatnya perkembangan masyarakat informasi.

Masyarakat informasi semakin tumbuh sebagai konsekuensi pentingnya informasi dalam kehidupan manusia. Masyarakat informasi merupakan suatu kondisi masyarakat di mana produksi, distribusi dan manipulasi suatu informasi menjadi kegiatan utama. Setiap orang berhak melakukan pengolahan informasi sehingga penyebaran informasi menjadi semakin deras dan tidak terbendung. Oleh karena itu, badan publik sebagai salah satu sumber informasi harus aktif dalam mensuplai data agar masyarakat mendapatkan data yang valid dan sahih.

Rektor UNSOED sangat berkomitmen dengan pengembangan komunikasi publik secara sistematis. Komunikasi publik dilakukan sebagai pelaksanaan fungsi kehumasan akan memberi dampak pada terjaganya reputasi dan meningkatnya kepercayaan publik terhadap UNSOED. Juru Bicara telah membuktikan diri sebagai ujung tombak dalam mengelola komunikasi publik dan mendukung Pimpinan UNSOED dalam menjaga reputasi, terlebih pada *issue* Uang Kuliah Tunggal (UKT) yang menjadi perhatian masyarakat luas.

Juru Bicara memiliki tim kerja sekaligus menjadi bagian integral dari Pengelola Sentra Informasi, Aspirasi, dan Pengaduan Pelayanan Publik (SIAPPP). Tim SIAPPP turut serta dalam pengelolaan informasi, aspirasi dan pengaduan sesuai kaidah perundang-undangan. Tim ini dapat berfungsi sebagai tim komunikasi dalam proses pengumpulan data hingga menata informasi strategis yang menjadi kebutuhan Juru Bicara. Selanjutnya juru bicaralah yang mendapatkan tugas untuk mengkomunikasikan kepada para pemangku kepentingan, di antaranya mahasiswa, masyarakat umum hingga awak media.

Adapun pelayanan Informasi, Aspirasi, dan Pengaduan Pelayanan Publik secara teknis dikelola oleh Unit Layanan Terpadu (ULT). Sebagai garda depan pelayanan informasi, layanan aspirasi dan pengaduan masyarakat, ULT diharapkan mampu mewujudkan transparansi, profesionalitas dan akuntabilitas Universitas Jenderal Soedirman. ULT membuka layanan tatap muka/langsung, masyarakat dapat dengan mudah mendapatkan informasi, memberikan aspirasi ataupun menyampaikan keluhan atas semua layanan Universitas Jenderal Soedirman. Sedangkan layanan daring, dapat diakses melalui email info@unsoed.ac.id, ppid@unsoed.ac.id dan laman https://ult.unsoed.ac.id, https://ppid.unsoed.ac.id, https://sidamas.unsoed.ac.id.

Tata kelola PPID UNSOED telah berfungsi efektif dalam pengelolaan permohonan informasi, aspirasi dan pengaduan pelayanan publik. Setiap unit kerja telah membentuk tim yang dipimpin oleh PPID Pelaksana Unit (Wakil Dekan/Direktur/Sekretaris Lembaga/Badan). Unit kerja telah melakukan penataan sumber daya, selanjutnya peningkatan pengetahuan dan pembinaan harus ditingkatkan secara berkesinambungan agar keterbukaan informasi publik dapat dilaksanakan secara efektif.

B. Dasar Hukum dan Kebijakan Layanan Informasi

1. Undang-Undang Nomor 14 tahun 2008 tentang Keterbukaan Informasi Publik
2. Undang-Undang Nomor 43 Tahun 2009 tentang Kearsipan.
3. Undang-Undang Nomor 12 Tahun 2012 tentang Pendidikan Tinggi.
4. Peraturan Pemerintah Nomor 61 Tahun 2010 tentang Pelaksanaan Undang-Undang No 14 Tahun 2008 tentang Keterbukaan Informasi Publik.
5. Peraturan Pemerintah Nomor 4 Tahun 2014 tentang Penyelenggaraan Pendidikan Tinggi dan Pengelolaan PerguruanTinggi.
6. PeraturanMenteri Riset, Teknologi, dan Pendidikan Tinggi RI Nomor 10 Tahun 2016 jo. Nomor 23 Tahun 2017 tentang Organisasi dan Tata Kerja Universitas Jenderal Soedirman.
7. Peraturan Menteri Pendidikan dan Kebudayaan RI Nomor 41 Tahun 2020 tentang Layanan Informasi Publik di Lingkungan Kementerian Pendidikan dan Kebudayaan.

8. Keputusan Menteri Pendidikan, Kebudayaan, Riset dan Teknologi Nomor 26500/MPK-A/KP.07.00/2022 tanggal 14 April 2022 tentang Pengangkatan Rektor Unsoed Periode Tahun 2022-2026.
9. Peraturan Komisi Informasi RI Nomor 1 Tahun 2021 tentang Standar Layanan Informasi Publik.
10. Peraturan Rektor Universitas Jenderal Soedirman Nomor 20 Tahun 2023 tentang Layanan Informasi Publik Universitas Jenderal Soedirman.

C. Sumber Daya Manusia

Sesuai dengan Keputusan Rektor Universitas Jenderal Soedirman Nomor 51/UN23/HM.02/2025 tentang Pejabat Pengelola Informasi dan Dokumentasi di Lingkungan Universitas Jenderal Soedirman Tahun 2025, Pejabat Pengelola Informasi dan Dokumentasi Universitas Jenderal Soedirman (PPID UNSOED) adalah Wakil Rektor yang membidangi layanan informasi dan kehumasan.

Untuk mendukung kelancaran pelaksanaan pengelolaan dan pelayanan informasi publik, aspirasi, pengaduan dan pelayanan publik, dibentuklah tim untuk membantu PPID UNSOED yaitu:

1. Tim Pertimbangan PPID UNSOED,
2. Juru Bicara
3. PPID Pelaksana Unit
4. Tim SIAPPP (Sentra Informasi, Aspirasi, Pengaduan dan Pelayanan Publik)
5. Tim Pelaksana SIAPPP unit kerja
6. Unit Layanan Terpadu (ULT)

Rektor Universitas Jenderal Soedirman selaku Atasan PPID menetapkan Tim Pertimbangan yang terdiri dari para Wakil Rektor, Ketua Lembaga serta Kepala Satuan Pengawas Internal (SPI). Keputusan Rektor Universitas Jenderal Soedirman Nomor 199/UN23/HM.02.00/2025 tentang Tim Pertimbangan Pejabat Pengelola Informasi dan Dokumentasi Universitas Jenderal Soedirman tahun 2025, memiliki tugas memberikan pertimbangan serta saran dalam pelaksanaan kebijakan pengelolaan dan pelayanan informasi publik. Saran dan pertimbangan dapat disampaikan secara lisan dan/atau tertulis dalam penyelesaian keberatan informasi, sengketa informasi, dan penyusunan informasi yang dikecualikan. PPID UNSOED menjalankan tugas keseharian dibantu oleh Tim Sentra Informasi,

Aspirasi, dan Pengaduan Pelayanan Publik selanjutnya disingkat SIAPPP, sesuai dengan Keputusan Rektor Universitas Jenderal Soedirman Nomor 938/UN23/HM.02/2025 tentang Pengelola Sentra Informasi, Aspirasi, dan Pengaduan Pelayanan Publik di Lingkungan Universitas Jenderal Soedirman tahun 2025. SIAPPP merupakan Pelaksana PPID yang bertugas membantu tugas harian PPID UNSOED dalam mempersiapkan dan melaksanakan kegiatan pelayanan informasi, aspirasi, dan pengaduan pelayanan publik. Adapun petugas layanan teknis yang berada di unit kerja dinamakan Tim Pelaksana SIAPPP. Tim ini beranggotakan para Koordinator atau Sub Koordinator pada unit kerja di lingkungan UNSOED untuk membantu dalam menyuplai data dan informasi kepada PPID UNSOED. Sekaligus menjadi jalur penyampaian aspirasi ataupun penyelesaian pengaduan kepada unit yang bersangkutan.

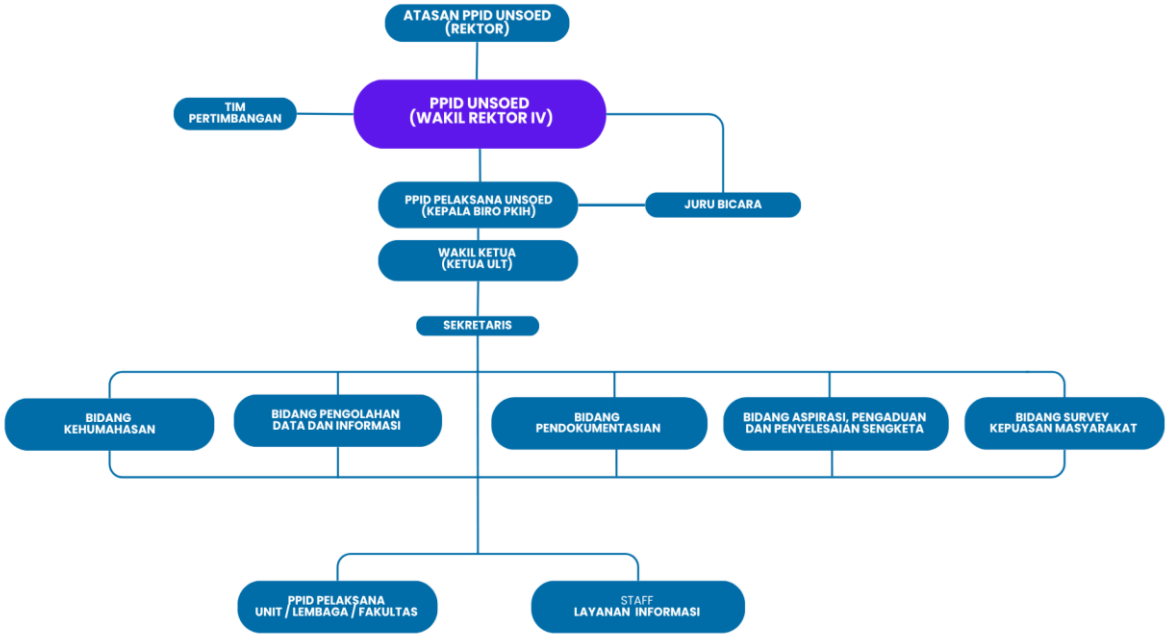

Gambar 1. Struktur Pejabat Pengelola Informasi dan Dokumnetasi Universitas Jenderal Soedirman

Unit Layaan Terpadu merupakan unit organisasi yang bertugas melaksanakan tugas teknis harian di bidang pelayanan informasi, dokumentasi, aspirasi, dan pengaduan pelayanan publik. Petugas layanan ULT sejumlah 2 orang, sebagai *front office* bertugas melakukan verifikasi administratif atas permohonan informasi, aspirasi, dan pengaduan pelayanan publik.

Sebagai *back office* adalah staff Bagian Informasi sejumlah 5 orang melakukan tugas teknis dalam proses penyelesaian layanan informasi, aspirasi dan pengaduan. Selanjutnya terdapat 3 orang terdiri dari Koordinator Bagian Informasi dan dua Sub Koordinator sebagai fasilitator informasi publik. Bertugas membantu percepatan arus data/informasi dari unit kerja agar penyelesaian sesuai dengan peraturan perundangan yang berlaku.

BAB II
LAYANAN PERMOHONAN INFORMASI PUBLIK

A. Mekanisme Pelayanan Informasi Publik

Berdasarkan Peraturan Rektor Nomor 20 Tahun 2023 tentang Layanan Informasi Publik di Universitas Jenderal Soedirman antara lain mengatur mekanisme layanan informasi publik sebagai berikut:

1. Layanan informasi publik di Universitas Jenderal Soedirman (UNSOED) dikelola secara terpusat satu pintu oleh Pejabat Pengelola Informasi dan Dokumentasi (PPID) yaitu Wakil Rektor Bidang Perencanaan, Kerjasama, dan Hubungan Masyarakat.
2. Layanan informasi, aspirasi, pengaduan dan pelayanan publik dikelola satu pintu oleh PPID UNSOED dengan Unit Layanan Terpadu (ULT) sebagai *front office* dan Bdiang Pengolahan Data dan Layanan Informasi sebagai *back office*.
3. Permohonan informasi ke PPID Universitas Jenderal Soedirman, dapat disampaikan secara langsung ke Unit Layanan Terpadu (ULT) maupun tidak langsung melalui telepon, email, faksimile, dan laman. Adapun "Formulir Permohonan Informasi" dapat diunduh melalui laman PPID UNSOED yaitu *https://ppid.unsoed.ac.id*.
4. Pemohon informasi wajib mengikuti ketentuan yang berlaku sebagai berikut:
   a. Apabila pemohon mengatasnamakan pribadi, wajib melampirkan fotokopi Kartu Tanda Penduduk (KTP);
   b. Apabila pemohon mengatasnamakan badan hukum, wajib menyertakan fotokopi akta pendirian;
   c. Setiap pengguna informasi wajib menggunakan informasi publik sesuai dengan ketentuan yang diatur dalam peraturan;
   d. Pengguna informasi publik wajib mencantumkan sumber perolehan informasi publik, baik yang digunakan untuk kepentingan sendiri maupun untuk keperluan publikasi;
   e. Berdasarkan Undang-Undang Nomor 14 Tahun 2008 tentang Keterbukaan Informasi Publik, Jangka waktu pemenuhan informasi berlangsung selama 10 hari kerja dan dapat ditambah 7 hari kerja.

5. Jadwal pelayanan informasi :

   Senin – Kamis : Pukul 08.00 – 15.30 WIB (Istirahat : Pukul 12.00 – 13.00 WIB)

   Jum'at: Pukul 08.00 – 16.00 WIB (Istirahat : Pukul 11.30 – 13.00 WIB)

7. Layanan informasi publik di UNSOED tidak dipungut biaya, kecuali jika ada dokumen yang harus difotokopi atau penggandaan CD, maka penggandaan dan pembiayaan dilakukan sendiri oleh pemohon.

B. Jumlah Permohonan Informasi Publik

Era teknologi informasi memberikan kemudahan bagi masyarakat untuk mendapatkan informasi tentang UNSOED dengan segala produk layanannya. Sebagian besar informasi telah tercantum di website Unsoed dan unit kerja, sehingga informasi tentang UNSOED dapat diakses lebih cepat. Namun demikian apabila terdapat kebutuhan informasi yang spesifik, maka PPID akan mengundang kepala/staf unit kerja tersebut untuk memberikan informasi terkait kebutuhan informasi masyarakat.

Layanan informasi secara online menggunakan media surat elektronik dan sistem informasi permohonan informasi publik (website dan aplikasi online). Permohonan dan pengaduan diterima oleh staf ULT, selanjutnya diverifikasi secara administratif. Apabila telah sesuai dengan persyaratan maka permohonan akan diproses lebih lanjut oleh PPID UNSOED melalui Tim SIAPPP UNSOED.

Selama tahun 2025, PPID UNSOED telah memberikan layanan sejumlah 9.523 orang terdiri dari layanan permohonan informasi sejumlah 9.454 orang, layanan pengaduan sejumlah 69 orang. Layanan informasi melalui media email sejumlah 1.616 email, melalui aplikasi permohonan sejumlah 23 permohonan, melalui telepon sejumlah 509 orang dan tatap muka sejumlah 7.306 orang. Sedangkan layanan pengaduan melalui email sejumlah 50 email, dan melalui aplikasi sejumlah 19 orang.

Pelayanan permohonan informasi publik dikelola melalui sistem informasi permohonan yang dapat diakses melalui laman laman lapor *https://aplikasi.ppid.unsoed.ac.id*, laman *https://www.lapor.go.id/*, dan *https://sidamas.unsoed.ac.id*. Adapun gambaran rinci permohonan informasi publik pada tahun 2025 sebagai berikut :

1. Jumlah Permohonan Informasi Publik sebanyak 23 permohonan
2. Informasi publik yang diminta sebanyak 27 dokumen
3. Jumlah dokumen informasi yang dapat diberikan sebanyak 27 dokumen.
4. Permintaan informasi publik rata-rata diselesaikan dalam waktu 2 hari kerja.
5. Informasi yang dibutuhkan pemohon telah dikuasai dan tidak ada informasi atau dokumen yang dikecualikan.

Tabel 1. Rekapitulasi Layanan Informasi, Aspirasi dan Pengaduan Masyarakat Tahun 2025

Jenis	Media	Bulan												Jml
		Jan	Feb	Mar	Apr	Mei	Jun	Jul	Ags	Sep	Okt	Nov	Des	
Layanan Informasi	Email	29	33	33	48	142	640	519	67	28	37	18	22	**1.616**
	Aplikasi	2	1	3	1	2	8	2	2	0	1	0	1	**23**
	Telepon	33	57	56	25	19	95	149	38	23	9	3	2	**509**
	Tatap Muka	534	776	623	445	507	731	1073	616	657	510	473	361	**7.306**
Jumlah Layanan Informasi		598	867	715	519	670	1.474	1.743	723	708	557	494	386	**9.454**
Layanan Pengaduan	Email	0	5	8	3	4	3	9	5	3	1	2	7	**50**
	Aplikasi	2	7	1	3	1	1	1	1	0	0	0	2	**19**
	Telepon	0	0	0	0	0	0	0	0	0	0	0	0	**0**
	Tatap Muka	0	0	0	0	0	0	0	0	0	0	0	0	**0**
Jumlah Layanan Pengaduan		2	12	9	6	5	4	10	6	3	1	2	9	**69**
Layanan Aspirasi	Email	0	0	0	0	0	0	0	0	0	0	0	0	**0**
	Aplikasi	0	0	0	0	0	0	0	0	0	0	0	0	**0**
	Telepon	0	0	0	0	0	0	0	0	0	0	0	0	**0**
	Tatap Muka	0	0	0	0	0	0	0	0	0	0	0	0	**0**
Jumlah Layanan Aspirasi		0	0	0	0	0	0	0	0	0	0	0	0	**0**
Total Layanan		**600**	**879**	**724**	**525**	**675**	**1.478**	**1.753**	**729**	**711**	**558**	**496**	**395**	**9.523**

C. Sarana Pelayanan Informasi Publik

Penataan ruang pelayanan informasi, aspirasi, dan pengaduan pelayanan publik di Universitas Jenderal Soedirman terbagi dalam 3 (tiga) sub ruang tanpa pembatas yaitu, ruang layanan, ruang tunggu dan ruang layanan mandiri (*self service*). Selain itu, ditambahkan pula meja satuan pengamanan baik di luar maupun di dalam ruangan pelayanan.

Ruang layanan berisi meja kursi layanan, kursi tamu, dan komputer yang telah terkoneksi internet sebagai pendukung layanan informasi. Kursi tunggu dengan latar belakang dekorasi dinding. Komputer sejumlah 3 perangkat terkoneksi internet, berfungsi sebagai fasilitas *self service* bagi yang berkepentingan. Petugas layanan seringkali kewalahan saat memberikan pelayanan informasi. Selama proses penerimaan mahasiswa baru, petugas layanan harus menyampaikan informasi yang lengkap dan detail. Padahal hampir semua informasi dapat diakses melalui website resmi penerimaan mahasiswa baru (*https://admisi.unsoed.ac.id*), atau banyak informasi fakultas yang telah diunggah di laman unit yang bersangkutan. Namun masih banyak orangtua calon mahasiswa yang menanyakan secara tatap muka. Oleh karena itu tamu yang datang akan diarahkan untuk memanfaatkan fasilitas *self service* untuk mendapatkan informasi lengkap dan detail.

Penambahan meja satuan pengamanan di dalam ruang pelayanan dimaksudkan untuk membantu kerja teknis petugas layanan. Seperti, mengarahkan tamu untuk menunggu pada kursi yang telah ditentukan, serta membantu tetamu yang membutuhkan akses fasilitas *self service* hingga pencarian informasi yang telah diarahkan oleh petugas layanan.

Gambar 2. Ruang Layanan Unit Layanan Terpadu

Ketua dan Sekretaris ULT telah disiapkan kantor khusus guna peningkatan kualitas layanan. Ruangan tersebut dilengkapi dengan meja kursi rapat, salah satu fungsinya untuk pelayanan konsultasi bagi para pengguna yang membutuhkan informasi lebih mendalam terkait dengan informasi yang diperlukan. Ruangan layanan berada di lantai 1 sedangkan ruangan kantor ULT terletak di lantai 2 (dua) Gedung Kantor Pusat Administrasi UNSOED.

UNSOED terus berupaya untuk meningkatkan kualitas pelayanannya dengan memberikan kemudahan melalui layanan daring/online. Pemohon layanan informasi publik dapat mengakses laman *http://ppid.unsoed.ac.id* dan aplikasi android PPID UNSOED yang dapat di unduh melalui playstore. Selain aktivitas permohonan informasi, civitas akademika dan para pemangku kepentingan dapat mengajukan pengaduan layanan, memberikan aspirasi melalui laman *http://sidamas.unsoed.ac.id*

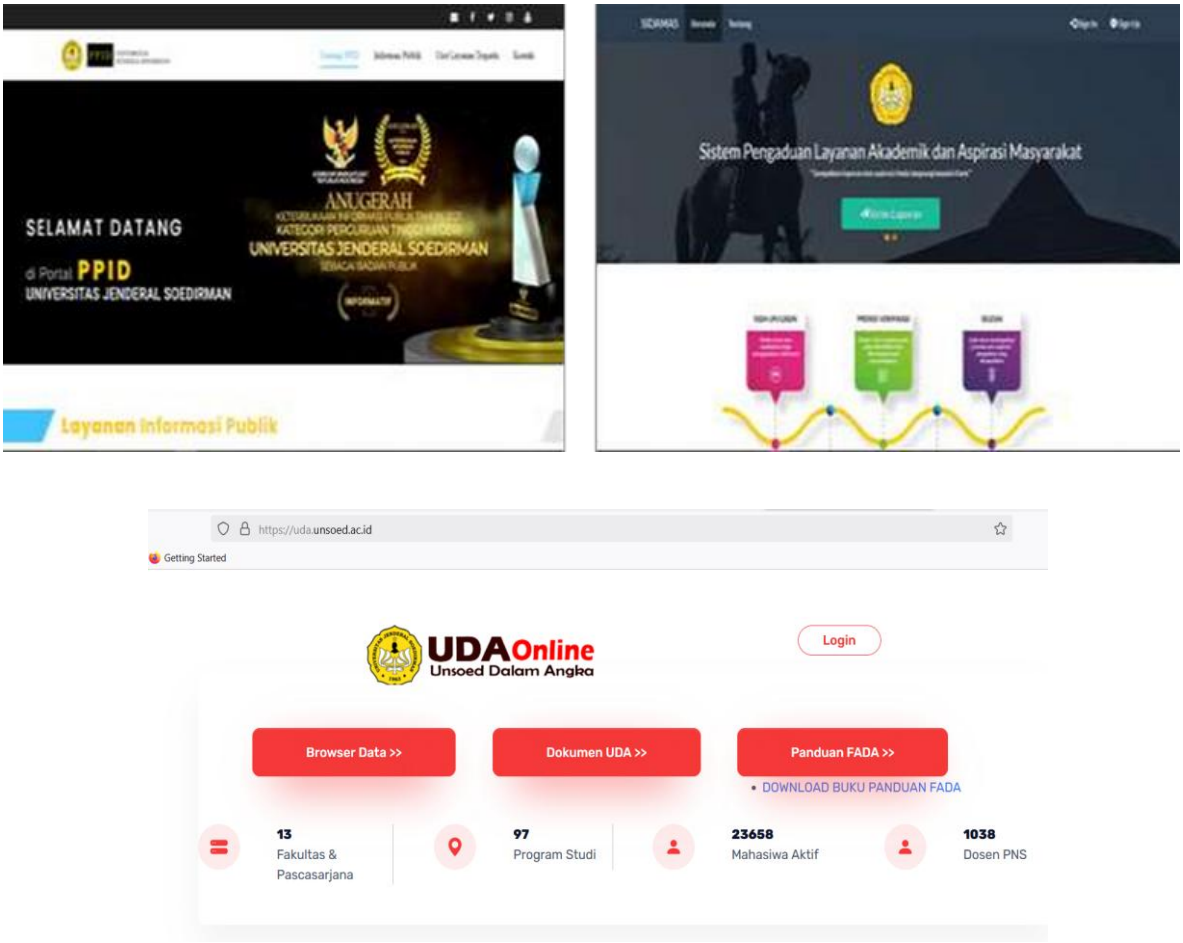

Gambar 3. Beranda Laman PPID, Pengaduan, dan Statistik Unsoed

Layanan informasi, aspirasi dan pengaduan juga dapat dilakukan melalui media email *info@unsoed.ac.id* dan *ppid@unsoed.ac.id*. Selain meningkatkan layanan melalui daring, Unit Layanan Terpadu UNSOED juga tetap membuka layanan konsultasi baik melalui tatap muka dan melalui jaringan telepon di nomor (0281) 635292 ext 191.

Informasi statistik UNSOED dapat dilihat pada Unsoed Dalam Angka (UDA) melalui laman *https://uda.unsoed.ac.id* yang telah dikembangkan dan diintegrasikan dengan sistem informasi dalam pemenuhan dan update data. Sistem Informasi UDA inilah yang saat ini menjadi pusat data dalam pemenuhan permohonan informasi.

D. Jangka Waktu dan Perkembangan Pemberian Informasi Publik

Selama empat tahun terakhir, pemohon informasi publik jumlahnya cenderung fluktuatif, jumlah informasi yang diminta dan informasi yang diberikan juga cenderung fluktuatif. Jumlah pemohon pada tahun 2022 adalah 5 pemohon, selanjutnya pada tahun 2023 meningkat menjadi 16 pemohon dan kembali meningkat pada tahun 2024 sejumlah 25 pemohon. Pada tahun 2025 jumlahnya menurun menjadi 23 pemohon.

Informasi yang diminta sebanding dengan informasi yang diberikan juga mengalami fluktuasi. Pada tahun 2022 sejumlah 33 informasi yang diminta pemohon, pada tahun 2023 mengalami penurunan menjadi 18 informasi, selanjutnya kembali meningkat menjadi 26 informasi pada tahun 2024 dan pada tahun 2025 jumlahnya bertambah menjadi 27 informasi.

Informasi yang diberikan pada tahun 2022 sejumlah 31 informasi, selanjutnya turun menjadi 15 informasi pada tahun 2023 dan kembali meningkat pada tahun 2024 menjadi 26. Pada tahun 2025 meningkat lagi menjadi 27 informasi.

Adapun waktu penyelesaian pemenuhan informasi dalam 4 tahun terakhir cenderung semakin efektif. Pada tahun 2022 permohonan dapat diselesaikan rata-rata dalam waktu 5 hari, kemudian tahun 2023, tahun 2024 hanya membutuhkan waktu selama 4 hari dan tahun 2025 membutuhkan waktu 2 hari (Tabel 2).

Tabel 2. Permohonan Informasi Publik Periode 2022 – 2025.

No	Permohonan Informasi Publik	Tahun			
		2022	2023	2024	2025
1	Pemohon	5	16	25	23
2	Informasi yang diminta	33	18	26	27
3	Informasi yang diberikan	31	15	26	27
4	Informasi yang tidak dikuasai	2	3	0	0
5	Keberatan atas jawaban tertulis	0	0	0	0
6	Waktu penyelesaian (rerata/hari)	5	4	4	2

Tabel 3. Perkembangan permohonan informasi, aspirasi dan pengaduan tahun 2022-2025

Jenis	**Media**	**Tahun**			
		2022	**2023**	**2024**	**2025**
Layanan Informasi	Email	1735	1372	2010	1616
	Aplikasi	5	16	25	23
	Telepon	114	408	823	509
	Tatap Muka	2478	6087	6238	7306
Jumlah Layanan Informasi		4332	7883	9096	9454
Layanan Pengaduan	Email	285	52	126	50
	Aplikasi	0	9	16	19
	Telepon	0	0	0	0
	Tatap Muka	21	50	20	0
Jumlah Layanan Pengaduan		306	111	162	69
Layanan Aspirasi	Email	0	0	0	0
	Aplikasi	0	1	0	0
	Telepon	0	0	0	0
	Tatap Muka	0	0	0	0
Jumlah Layanan Aspirasi		0	1	0	0
Total Layanan		**4638**	**7995**	**9258**	**9523**

E. Sengketa/Keberatan Informasi Publik

Pejabat Pengelola Informasi dan Dokumen Universitas Jenderal Soedirman telah melaksanakan peraturan perundang-undangan dengan baik, oleh karena itu sampai dengan tahun 2025 tidak terjadi sengketa informasi ataupun keberatan informasi publik dan semua permohonan informasi publik dapat dipenuhi oleh PPID UNSOED.

F. Kendala Pelaksanaan Pelayanan Informasi Publik

Pengelolaan keterbukaan informasi publik di Universitas Jenderal Soedirman telah mengalami banyak kemajuan. Seiring dengan berkembangnya tuntutan masyarakat pada era digital saat ini, UNSOED telah memanfaatkan teknologi informasi untuk memudahkan pengguna dalam mengakses dan melakukan permohonan informasi publik. Sehingga UNSOED menggabungkan layanan permohonan informasi publik baik melalui sistem/aplikasi permohonan informasi publik dan secara langsung/tatap muka.

Beberapa permasalahan muncul terkait dengan pengelolaan Keterbukaan Informasi Publik ini, di antaranya adalah pemahaman terhadap undang-undang keterbukaan informasi publik yang masih perlu ditingkatkan. Sumber daya jajaran PPID Pelaksana Unit juga masih perlu penguatan pengetahuan tentang keterbukaan informasi publik. Selanjutnya, perlu pengelolaan dan pengemasan informasi agar sesuai dengan kebutuhan publik.

Selain itu, pemenuhan data/informasi yang tersedia di unit kerja membutuhkan waktu yang lebih panjang dalam penyelesaiannya. Perlu penataan pengelolaan dokumen baik dalam bentuk *hardcopy* maupun *softcopy* yang bertujuan untuk mempercepat waktu pemenuhan permohonan informasi publik.

Staff PPID harus memberikan penjelasan terkait suatu data/informasi dapat diakses oleh publik atau tidak. Demikian halnya dengan pemohon informasi, permintaan data seringkali tidak jelas menunjukkan spesifikasi data/informasi sehingga masih perlu mengarahkan kesesuaian data dengan peruntukannya.

Beberapa kendala yang dihadapi dalam pengelolaan dan pelayanan informasi publik di UNSOED adalah sebagai berikut:

1. Pemahaman akan pentingnya keterbukaan informasi publik masih perlu ditingkatkan sehingga layanan informasi dapat terlaksana dengan lebih baik.
2. Pemahaman akan pentingnya pelayanan publik masih perlu ditingkatkan sehingga semua layanan dapat dilaksanakan secara efektif dan efisien.
3. Pemberdayaan Juru Bicara serta Tim Pengelola Informasi, Aspirasi, Pengaduan dan Pelayanan publik (SIAPPP) Universitas Jenderal Soedirman belum optimal.
4. Pengelolaan dokumen yang masuk dalam Daftar Informasi Publik masih perlu ditingkatkan baik ketersediaan dalam bentuk hardcopy maupun softcopy. Hal tersebut akan mempermudah dan mempercepat pelayanan kepada pemohon informasi maupun untuk keperluan lainnya.

BAB III
ANGGARAN DAN CAPAIAN KEGIATAN

A. Anggaran

Ketersediaan anggaran dalam mendukung kegiatan pengelolaan informasi publik di UNSOED pada tahun 2024 masih relatif terbatas. Tahun 2025 anggaran pengelolaan informasi publik sebesar Rp. 542.833.000, yang merupakan anggaran Tim Kerja Bidang Pengolahan Data dan Layanan Informasi, Tim Kerja Bidang Hubungan Masyarakat dan Tim Kerja Bidang Kerjasama. Tim Kerja Bidang Pengolahan Data dan Layanan Informasi mengelola anggaran sejumlah Rp. 195.812.000- (Seratus Sembilan puluh lima juta delapan ratus dua belas ribu rupiah), sedangkan Tim Kerja Bidang Hubungan Masyarakat dan Tim Kerja Bidang Kerjasama mengelola anggaran sejumlah Rp. 347.021.000 (Tiga ratus empat puluh tujuh juta dua puluh satu ribu rupiah). Total anggaran Universitas Jenderal Soedirman padaa tahun 2025 sejumlah Rp. 652.261.136.000,00 (Enam ratus lima puluh dua milyar dua ratus enam puluh satu juta seratus tiga puluh enam ribu rupiah), jadi persentase anggaran pengelolaan informasi dan kehumasan hanya 0,08 %. Kecilnya anggaran disebabkan adanya kebijakan efisiensi anggaran 2025.

B. Capaian Kegiatan

Keterbukaan informasi publik merupakan salah satu pilar utama dalam mewujudkan tata kelola pemerintahan yang baik (*good governance*) yang berlandaskan pada prinsip transparansi, akuntabilitas, dan partisipasi masyarakat. Undang-Undang Nomor 14 Tahun 2008 tentang Keterbukaan Informasi Publik telah memberikan jaminan hukum bagi masyarakat untuk memperoleh informasi publik yang relevan dengan kepentingannya.

Universitas Jenderal Soedirman sebagai institusi pendidikan tinggi memiliki peran strategis dalam mendukung implementasi keterbukaan informasi publik, baik melalui penguatan kapasitas internal maupun pemberdayaan masyarakat. Beberapa kegiatan telah dilaksanakan dalam rangka terus meningkatkan implementasi keterbukaan informasi publik selain memberikan layanan permohonan informasi, pengaduan dan aspirasi antara lain:

1. Pemutakhiran Daftar Informasi Publik Universitas Jenderal Soedirman Tahun 2025 dan review Daftar Informasi Yang dikecualikan.

2. Monitoring dan Evaluasi pelaksanaan keterbukaan informasi publik tingkat unit di UNSOED.
3. Kegiatan Workshop Penyusunan Materi Sosialisasi Keterbukaan Informasi Publik UNSOED Tahun 2025.
4. Pembuatan Buku Saku Keterbukaan Informasi Publik UNSOED.
5. Penyebarluasan keterbukaan informasi publik kepada masyarakat di tingkat desa yang dilakukan melalui program Kuliah Kerja Nyata (KKN) mahasiswa UNSOED.

Pelaksanaan kegiatan keterbukaan informasi publik di Universitas Jenderal Soedirman tidak lepas dari dukungan pembiayaan/anggaran. Besar pagu anggaran pendukung pelayanan informasi publik cenderung sama dengan tahun lalu. Walaupun masih terhitung rendah, Universitas Jenderal Soedirman tetap memberikan pelayanan yang terbaik dan terus berkomitmen untuk menjalankan amanah undang-undang keterbukaan informasi publik dengan baik. Hal ini dapat ditunjukkan dengan raihan penghargaan kategori badan publik yang semakin meningkat. Pada tahun 2018 dan 2019 mendapat anugerah dengan peringkat CUKUP INFORMATIF, tahun 2020 meningkat menjadi MENUJU INFORMATIF, selanjutnya selama lima tahun berturut-turut (2021, 2022, 2023, 2024 dan 2025) Universitas Jenderal Soedirman mampu memperoleh peringkat terbaik anugerah keterbukaan informasi publik yaitu, INFORMATIF.

Gambar 4. PPID Unsoed Menerima Anugerah Keterbukaan Informasi Publik 2025

Gambar 5. Capaian Peringkat Keterbukaan Informasi Publik dari 2018-2025

LAMPIRAN

REKAPITULASI PERMOHONAN INFORMASI PUBLIK

UNIVERSITAS JENDERAL SOEDIRMAN

TAHUN 2025

No.	Nama Pemohon	Tgl Permohonan	Informasi yang diminta	Jumlah Informasi	Jawaban	Waktu Penyelesaian (hari kerja)	Keterangan
1.	Safira Filza Amalina	8 Juni 2025	1. Permohonan informasi terkait SOP Komunikasi Krisis Unsoed 2. Permohonan informasi/dokumen-dokumen terkait kenaikan UKT Unosed 2024 (contoh: press release, dokumen terkait, audensi dengan mahasiswa, dsb)	2	8 Juni 2025	1 hari	Data dukung penyusunan skripsi
2.	Ghany Ramadhan	18 Juni 2025	Ingin meminta pdf SK BAN-PT No. 2426/SK/BAN-PT/Akred/M/X/2016 sebagai syarat usulan penggunaan gelar	1	18 Juni 2025	1 hari	Untuk usulan penggunaan gelar PNS
3.	Gratia Anandita Yusanti	19 Juni 2025	Saya pendaftar mahasiswa baru jalur SNBT menuju Fakultas Ilmu Sosial dan Ilmu Politik. Saya terkendala mengikuti test NAPZA sehingga saya ingin bertanya dengan sangat apakah	1	19 Juni 2025	1 hari	Ijin mengikuti tes NAPZA di luar jadwal

			saya diperbolehkan mengikuti tes NAPZA pada kamis pagi, 19 juni 2025? Berikut nomor ujian saya 253560060824. Berikut kode tagihan saya 25190276104. Mohon perhatian dan pencerahannya. Terimakasih				
4.	Ghani Ramadhan	19 Juni 2025	Meminta softfile pdf SK BAN-PT No. 2426/SK/BAN-PT/Akred/M/X/2016	1	19 Juni 2025	1 hari	Untuk persyaratan penambahan gelar institusi
5.	Safira Filza Amalina	20 Juni 2025	1. SK Rektor Nomor 3230/UN23/OT.01.00/2022 tentang Ketentuan dan Prosedur Operasional Standar Juru Bicara 2. Kumpulan SK Rektor tentang UKT 3. Link Video Wakil Rektor Bidang Akademik terkait kenaikan UKT Tahun 2024 4. Foto demo dan Audensi UKT Tahun 2024	4	30 Juni 2025	6 hari	Data dukung penyusunan skripsi
6.	Hazna Bilvi Ilmiawan	27 Juni 2025	Saya bermaksud membuka pengumuman jalur mandiri Unsoed 2025 gelombang 1, dan kehilangan nomor peserta karena hardisk laptop di format ulang sehingga data file kartu	1	27 Juni 2025	1 hari	Meminta informasi nomor peserta PMB untuk membuka pengumuman

			peserta hilang yang diketahuinya ID Pendaftaran 625303096 atas nama Hazna Bilvi Ilmiawan				
7.	Asvega Salsabila R.	14 Juli 2025	Apakah jalur mandiri vokasi bisa untuk yang belum pernah sama sekali kuliah untuk angkatan SMA lulusan tahun 2021	1	14 Juli 2025	1 hari	Informasi tentang Perkuliahan
8.	Safira Filza Amalina	31 Juli 2025	Mekanisme kerja Tim Komunikasi Krisis dan Prosedur Operasional Standar Komunikasi Krisis mengacu pada peraturan SK Rektor Nomor 3203/UN23/OT.01.00/2022 tentang Ketentuan dan Prosedur Operasional Standar Juru Bicara	1	6 Agustus 2025	4 hari	Data dukung penyusunan skripsi
9.	Safira Filza Amalina	4 Agustus 2025	SK Rektor No 58/UN23/DI.05.00/2023 tentang Pengelola Sentra Informasi, Aspirasi, Pengaduan dan Pelayanan Publik di Lingkungan Universitas Jenderal Soedirman Tahun 2023	1	6 Agustus 2025	2 hari	Data dukung penyusunan skripsi
10.	Arif Fernanda Dien	25 Agustus 2025	Saya arif Fernanda Dien disetujui mendapat KIP Kuliah	1	25 Agustus 2025	1 hari	Mendapatkan informasi kuliah

			di Universitas Jenderal Soedirman melalui aspirasi				
11.	Kursus	10 Oktober 2025	Sertifikat Akreditasi Program Studi Magister Manajemen (Periode 3 Agustus 2007 sampai dengan 3 Agustus 2012)	1	10 Oktober 2025	1 hari	Untuk keperluan penyesuaian ijazah S2
12.	Sabeela Rahman	19 Desember 2025	Permohonan Surat Pernyataan Masih Kuliah	1	19 Desember 2025	1 hari	Untuk mendapatkan tunjangan keluarga
13.	Aris Nur Hidayat	03/01/2025	Permohonan Transkrip Nilai	1	08/01/2025	3 hari	Untuk mengikuti RPL di Perguruan Tinggi
14.	Ossy Lusiana Rofah	14/01/2025	Permohonan untuk mencetak ulang transkrip nilai	1	16/01/2025	2 hari	Untuk mengganti transkrip yang hilang
15.	Chaerul Firmansyah	10/02/2025	Tidak bisa membayar UKT	1	10/02/2025	1 hari	Membayar UKT secepatnya
16.	Unggul W	02/03/2025	Transkrip nilai	1	03/03/2025	1 hari	Tidak Jelas
17.	Rima Anggraeni	23/03/2025	Tidak ada akses masuk	1	24/03/2025	1 hari	Masuk atau mengakses Sinelitabmas
18.	Aulia Salsabila	31/03/2025	Penerimaan Mandiri Unsoed 2025	1	10/04/2025	7 hari	Mendaftar di Mandiri Unsoed 2025 ini dengan jalur rapot non utbk
19.	Dicky Christiano	14/04/2025	Beasiswa Adik	1	15/04/2025	1 hari	Informasi Pencairan Dana

	Zakarias Rumatora						Transportasi Beasiswa
20.	Nandasari	25/05/2025	Revisi Ijazah S1	1	26/05/2025	1 hari	Merevisi ijazah
21.	Cornelius Febrian	30/05/2025	Admin Unsoed	1	04/06/2025	3 hari	Mendaftar PMB Jalur Mandiri melalui KIP-K
22.	Azkia Rahayu	18/06/2025	Kesalahan input data	1	25/06/2025	5 hari	Minta input data di pendaftaran gelombang 1 bagian biodata bisa diulang
23.	Ligar Puji Dwi Ananda	30/06/2025	Pertanyaan seputar seleksi mandiri gelombang 2	1	02/07/2025	2 hari	Mau memperbaiki foto pendaftaran jalur mandiri
				27		48 hari	
						Rerata 48/27 = 1,777 hari (Dibulatkan 2 hari)	