ATO CRIADOR

Oi,
Prefeitura da Cidade do Rio de Janeiro,
Secretaria Municipal de Cultura,
Governo do Rio de Janeiro,
Secretaria de Estado de Cultura e
Lei de Incentivo à Cultura do Rio de Janeiro
apresentam

ATO CRIADOR

Azougue Editorial
2016

FICHA TÉCNICA
Coordenação e Curadoria: **Ana Lúcia Pardo**
Produção: **Filomena Mancuzo e Geovane Barone**
Consultoria Administrativa: **Stanley Whibbe**
Prestação de Contas: **Ana Caroline Araujo**
Assessoria de Imprensa: **Rita Lemgruber**
Design: **Norte Comum**
Midias Sociais: **Thereza Dantas**
Divulgação: **Tania Alves - Divulgart**
Fotografo: **Guga Melgar**
Filmagem: **Mate com Angu**
Avaliação e Perfil de Público: **Steven Dutt-Ross**
Produção editorial: **Azougue Editorial**

A integração da atividade artística e a capilarização da cultura pelos mais diversos territórios da cidade estão entre os principais eixos da atuação da Secretaria Municipal de Cultura do Rio de Janeiro (SMC), que, por intermédio dos seus editais, seleções públicas e prêmios, reconhece o potencial transformador da cultura.

Por isso, é com orgulho que a Prefeitura do Rio apoia o ciclo **Ato Criador**, série de conferências que propõe uma discussão sobre a cultura como instrumento de modificação dos territórios e, consequentemente, da sociedade. Ao promover o diálogo entre produtores culturais, artistas e acadêmicos de diferentes campos do conhecimento, ciclo **Ato Criador** contribui para reafirmar a condição central que a cultura exerce na constituição da identidade do carioca.

Concebido há 10 anos, a próxima edição do ciclo **Ato Criador** vai debater assuntos como a produção cultural nas comunidades, arte urbana, desafios da criação do mundo contemporâneo, entre outros temas que permeiam o trabalho feito pela Secretaria Municipal de Cultura.

A Prefeitura do Rio acredita na cultura como agente de transformação social. E é no exemplo de criatividade e inquietação do ciclo **Ato Criador** que a SMC busca inspiração para o desenvolvimento das suas iniciativas.

JUNIOR PERIM
Secretário Municipal de Cultura do Rio de Janeiro

O ato da criação exige de cada um a capacidade de observar o espaço ao redor, seus atores e mecanismos de funcionamento; ele nasce da experiência empírica do simples viver em sociedade, afinal, criar é encontrar caminhos, desenvolver novas ideias e conceitos para que possamos evoluir coletiva e individualmente.

O ciclo **Ato Criador** é um dos projetos mais importantes que se propõem a discutir o pensamento criativo como ferramenta de desenvolvimento de processos e territórios. Ele utiliza a arte como objeto de estudo e explora o potencial transformador do *fenômeno criativo* por meio de relatos de experiências e debates com temas que atravessam o processo de criação no teatro e nas artes em espetáculos, experimentações e intervenções artísticas. Mudar o mundo por intermédio da cultura – que permeia todos os aspectos das relações humanas – é um objetivo que compartilhamos a cada nova etapa deste projeto. Portanto, fomentar esse tipo de iniciativa é não apenas uma obrigação, mas uma das razões da existência da Secretaria de Estado de Cultura.

O ciclo de atividades, que completa dez anos em 2016, construiu uma rica trajetória, pavimentada com a participação de nomes ilustres como *Heloísa Buarque de Holanda*, *Gilberto Gil*, *Augusto Boal*, *Amir Haddad* e, mais recentemente, *Valter Hugo Mãe* e *Ariane Mnouchkine*, que contribuíram com seus conhecimentos a partir de suas produções intelectuais no campo prático e teórico, proporcionando a oportunidade de explorarmos, com seus olhares tão singulares, o processo criativo da mente humana.

A experiência de todo esse trabalho é agora imortalizada com o lançamento do **Catálogo Ato Criador**, um lembrete da certeza de que todos que participaram do compartilhamento de ideias e troca de saberes nesses encontros ao longo dos anos saíram inspirados, prontos para serem instrumentos vivos dessa ação pela transformação por meio de uma revolução cultural.

EVA DORIS ROSENTAL
Secretária de Estado de Cultura do Rio de Janeiro

Criado e, a cada edição, repensado, pela incansável curadora Ana Lúcia Pardo, o ciclo **Ato Criador** alcançou em 2015 uma dimensão que o colocou como um dos mais importantes do calendário cultural do país. Para além de um projeto de pensamento, a série de conferências e debates tem criado ambiente privilegiadíssimo de trocas não só teóricas, como práticas, que acontecem, invariavelmente, em torno de importantes nomes brasileiros e de outros países. Profissionais de vários saberes e trajetórias, pautados por proposições temáticas que variam ano a ano.

Nascido em 2006, no e para o Oi Futuro – ganhando, aos poucos, outros espaços do Rio de Janeiro – o ciclo começou discorrendo sobre a teatralidade. Mas, logo na primeira versão, a noção da capacidade artística se ampliou para além da relação palco/plateia, para além das formas entendidas, normalmente, como teatrais.

O que esteve e sempre está no centro de cada Ato Criador é o humano. É a capacidade dos homens e das mulheres de se reinventarem. Como ser possível, através da criatividade, recriar modelos de desenvolvimento das relações afetivas, das cidades, dos países, do mundo?

A edição de 2015 foi aberta pelo argentino Néstor Canclini, um dos mais renomados intelectuais de nosso tempo, e encerrada por uma ocupação de coletivos cariocas nas ruas e na lona de circo. Entre um acontecimento e outro, o público pode ter contato com seres incríveis, como os portugueses Boaventura de Sousa dos Santos e Walter Hugo Mãe, os franceses Willian Nadylam, Plantu e Ariane Mnouchkine e os brasileiros Angel Vianna, Juliana Carneiro da Cunha e Davi Kapenawa, entre tantos.

Os registros, em textos e imagens, desse ciclo **Ato Criador** tão especial estão nesse catálogo. E se não podem refletir, exatamente, o que aconteceu, de verdade, nos excelentes encontros, dá uma noção da importância de pensarmos, cada vez mais, em rede. E com mentes e corações bem abertos.

Boa leitura.

ROBERTO GUIMARÃES
Gestor de Cultura do Oi Futuro

CICLO
ATO CRIADOR

APRESENTAÇÃO

Ana Lúcia Pardo

ATO CRIADOR

A ideia de trazer o **Ato Criador** como tema central de um amplo debate consiste em discutir a experiência criativa como potencial transformador de processos e territórios, bem como suas fronteiras e inter-relações com a vida em sociedade, a cultura e a arte no mundo contemporâneo. Com esta publicação aproveitamos para compartilhar parte dos conteúdos discutidos com mestria no ciclo.

Interessa enveredar pelos territórios da criação humana, do fenômeno criativo, de expressão e de reinvenção do espaço público e da vida em sociedade, repensar a ética e a estética diante das leis de mercado e, ainda, tratar das experiências estéticas e de sua difusão e distribuição e das novas subjetividades e conexões.

Nesse contexto, contamos com diferentes abordagens sobre a concepção de espetáculo e de espectador, de autoria e dos públicos de arte no contemporâneo e essa redistribuição da criatividade. A partir daí, foram levantados alguns dos desafios que estão colocados nessa transversalidade da arte e da cultura na integração com outras áreas, como a educação, a comunicação, o meio ambiente, a ciência e a tecnologia.

Sobre as novas configurações do ato criativo, para ampliar o debate, buscamos relacionar às condições de vida no planeta e à preservação dos ecossistemas, ao tomar como referência a biodiversidade cultural e a reconexão com o sagrado, a cosmovisão dos ritos e a transmissão dos saberes pra se pensar se nossa criatividade será capaz de inventar um novo modelo de desenvolvimento e novas formas de estar e se relacionar no mundo.

Uma profusão do imaginário

Uma viagem por meio da experiência imaginária, mais diversa e imprevisível, baseada na observação, no compartilhamento de diversos saberes e, sobretudo, na errância. Sobre os campos de criação de novos conteúdos, na sua diversidade, que nos remete ao papel e o sentido das novas narrativas sobre as realidades, ou ficções, na trama da vida comum. Um campo diverso de saberes com enfoques na direção de uma criação imaginária, tal como emerge da trama coletiva da existência. Uma diversidade que im-

plica a crítica de si e uma crítica mútua cuidadosa para atingir o mais perto possível a cratera de uma erupção permanente.

Isso nos leva a compreender a criação como algo que precisa ser digerido, ser agente de transformação. A sua capacidade de abertura a qualquer coisa ainda inexistente é que lhe impregna de funções renovadoras. E tudo isso para escapar, seja por um momento, da vida cotidiana e figurar, com mais ou menos felicidade, uma eventual liberdade. Criar formas renovadas de existência, individual e coletiva, como projeto de ser criador.

Embora seja atualmente difícil manter afinidades com um estado de coisas que não dá significação para os sentimentos, à luz dessa constatação, não abdicar, em certa medida, do que diz Michel Foucault: "Fazer da vida a mais bela obra de arte". Sem deixar de enfrentar as questões desafiadoras que este cenário engloba. Desse modo, tocar no que existe em torno de nós e do qual somos partícipes e personagens.

O que deve ser enfatizado é a força de colaboração de palavras, corpos, imagens e narrativas, como uma característica da espécie humana, providas de sentimentos distanciados do que aparentemente representam. A elas costumamos imprimir conteúdos e evidenciam de que a criação artística não atende necessariamente a expectativas funcionais.

A elucidação desse aspecto enigmático é ilustrada, do ponto de vista sociológico, com o imprevisível, que tem lugar na vida social. Uma polifonia de estruturas sociais, uma profusão do imaginário. Como afirmava André Malraux, todos possuem um museu imaginário.

O que nos move

É vasto o repertório de ideias que podem ser postas em conjunto para tentar explicar o que é o fenômeno criativo. Menos pela tentativa de definir e conceituar o campo, interessa tatear e enveredar pelos territórios infindáveis da criação humana. Do desconhecido, do imponderável, das infinitas possibilidades de se expressar e reinventar o espaço público. Da chamada biodiversidade cultural, significa partir do terreno sagrado para pensar a questão territorial que vai exigir certamente um novo modelo de desenvolvimento. Os ecossistemas são sistemas vivos que, a todo tempo, integram a organização biológica na ordem cósmica. Daí se pode perguntar o que a experiência do ato criador colabora para os processos de cidadania?

No campo da ética, refletir sobre as contradições contemporâneas que cercam a ética individual e a ética da polis, como destaca Edgar Morin. É preciso redefinir o pensamento da ética e da ética do pensamento. Segundo ele, qualquer ato ético é uma religação com o mesmo e o outro, com a comunidade, a humanidade, o cosmo. Conhecer é computar e essa computação é tecida pelo entrelaçamento dos itinerários racional-lógico-dedutivo e simbólico-mítico-imaginário. Computemos....

Nesse debate, é fundamental destacar o tema do corpo como uma das dimensões onde percebemos que se concentram todos os componentes do modelo civilizatório da

chamada pós-modernidade e de como o nosso corpo acaba sendo território donde todo esse modelo acaba deixando marcas, como tatuagens nesse corpo-território. Implica discutir metodologias que se convertam em teorias corporais para trabalhar o corpo como território de resistência, sendo, portanto, o primeiro território que teremos que trabalhar para liberá-lo. Refletir sobre a constituição deste sujeito social que dialoga com atores diversos, no qual a criatividade é como a alma de sua constituição, laboratório corporal, começando por uma descolonização da expressão.

E, ainda, fazer uma reavaliação das intervenções e relações concretas na sociedade e na natureza que os diferentes conhecimentos proporcionam. No contexto da ecologia de saberes, fundamentado em Boaventura de Sousa Santos, consiste em dar preferência às formas de conhecimento que garantam a maior participação possível dos grupos sociais envolvidos na concepção, execução, controle e fruição da intervenção. A ecologia de saberes expande o caráter testemunhal dos conhecimentos de modo a abarcar igualmente as relações entre o conhecimento científico e o não científico, ampliando assim o alcance da intersubjetividade como interconhecimento e vice-versa, de um conhecimento como intervenção no real, não como representação no real.

Nessa direção, embora a América Latina historicamente continue a sofrer fortes impactos da cultura ocidental hegemônica, de colonialismo, escravidão, aculturamento e exclusão social, também está vivendo momentos de mudança, com a articulação e o compartilhamento entre coletivos e redes. Quem são esses agentes criadores na atualidade? E se perguntar se esses agentes culturais e as organizações comunitárias, afetadas pelas leis de mercado, serão capazes de instaurar uma mudança nas relações sociais do capitalismo e reverter seu passado histórico de exploração? Que partilhas estamos construindo, de novos agenciamentos, de convivência e relação com a natureza e com os diferentes povos? Na criação pela via da arte, da cultura, como se dá essa partilha do sensível? De quem e para quem?

O mundo está em convulsão atualmente, diante do esgotamento de um modelo de desenvolvimento que está aniquilando o planeta e seus seres vivos. Se a cultura atravessa todas as dimensões humanas – social, ambiental, política, econômica, territorial – e transversaliza com a ciência e tecnologia, com a educação, meio ambiente, comunicação, turismo, trabalho e outras tantas áreas, que nova cultura política, cultura de desenvolvimento, cultura da paz, cultura do meio ambiente podemos construir? Quem são os atores desse processo de transformação?

Se, na condição de inventores, temos condição de produzir o inesperado, as mutações, o novo, criar saídas, caminhos; abrir atalhos; encontrar soluções e novos arranjos de ideias e conceitos, o que verdadeiramente estamos fazendo com toda essa potência criadora?

Essas e outras questões nos interessam provocar neste debate, no sentido de tocar nas questões centrais da vida contemporânea e daquilo que nos inquieta verdadeiramente, pelo viés da cultura e da arte, mergulhando de alguma forma nas raízes etimológicas da palavra cultura, que estão ligadas ao culto e ao cultivo.

Histórico das Teatralidades

O **ATO CRIADOR**, ideia central de um ciclo/seminário de encontros, mesas-redondas, depoimentos, espetáculos, performances, intervenções, instalações, projeções de imagens, teve sua primeira edição em 2006/2007, com o painel **A Teatralidade do Humano,** cujo assunto-tema, nesta primeira edição, originou também a publicação de um livro com as Edições Sesc SP intitulado *A Teatralidade do Humano*.

No ano de 2010, realizamos a segunda edição com o ciclo **A Teatralidade do Humano II – Subjetividades e Políticas da Cena e do Mundo** e, em 2012, a terceira edição, que ganhou o nome de ciclo **Inter-Agir – na rua, na rede, na Cena contemporânea**. No ano seguinte, iniciamos a quarta edição com o ciclo **Espaços de Reencantamento, Afetos e Utopias de Um Novo Mundo**, que encerrou em 2014.

Na sequência, a quinta edição, intitulada de ciclo **Ato Criador**, aconteceu no período de abril a novembro de 2015, composta de 21 atividades, sendo 19 encontros em forma de palestras e debates, além de apresentações e intervenções artísticas de coletivos, grupos e agentes culturais. Encontros que discutiram, encenaram e projetaram imagens em torno de temas como: a produção de cultura nos territórios, as interculturalidades, a formação, os desafios da gestão no contemporâneo, os direitos autorais, o processo de criação nas diferentes áreas, as novas linguagens, a autoria, a biodiversidade cultural e a cosmovisão de saberes, dramaturgias do presente e ações do teatro, o diálogo, o acesso e a interlocução com os diferentes públicos, as interfaces da arte, cultura e educação, a criação da imagem e o ato criador na arte, na ciência e na política.

A participação em todas atividades se dá de forma aberta e inteiramente gratuita a todo e qualquer público interessado. Esses ciclos atingem vários públicos, conforme pesquisa/mapeamento estatístico e perfil de público realizado. Com isso, o ciclo **Ato Criador** promoveu durante 8 meses um amplo painel de debates, reflexões, apresentações artísticas, oficinas, além de intervenções urbanas em torno de temas da atualidade no campo das artes e da cultura e suas dimensões políticas, filosóficas, científicas e sociológicas. Para isso, contou com a participação de representativos pensadores, gestores e artistas brasileiros e internacionais das mais variadas expressões, atividades, encontros, temáticas e convidados.

Participaram do ciclo **Ato Criador** os seguintes convidados nacionais: Eduardo Viveiros de Castro, Davi Kopenawa Yanomami, Dario Kopenawa, Francisco Carlos, João Artigos,Tatiana Motta Lima, Juliana Carneiro da Cunha, Ziraldo, Claudius, Chico Caruso, Celina Sodré, Mônica Lazar, Kátia de Marco, Rosane de Carvalho, Marta Porto, Sérgio Branco, Bia Corrêa do Lago, Carlos Simioni, Ana Teixeira, Ivam Cabral, Sérgio de Carvalho, Pedro Kosovski, Zeca Ligiéro, Albino Rubim, Alessandra Vannucci, Angel Vianna, Denise Stoklos, Daphne Madeira, Luiz Augusto Rodrigues, Jorge Barbosa, Eliane Costa, Givanildo Santana, Carmerindo João de Lira Neto, Leonardo Guelman, Peter Pál Pelbart, José Miguel Wisnik, Luiz Carlos Barreto, Jorge Mautner e Luiz Carlos Maciel.

Contamos também neste ciclo com a participação dos seguintes convidados internacionais: Néstor García Canclini (Argentina), Leo Bassi (Itália), Mario Biagini (Itália), Ariane Mnouchkine (França), Plantu (França), William Nadylam (França), Valter Hugo Mãe (Portugal), Jacques Leenhardt (França) e Boaventura de Sousa dos Santos (Portugal).

Muitos desses convidados são procedentes de grupos teatrais nacionais e internacionais como: Companhia do Latão, Companhia do Lume, Companhia Amok Teatro, Companhia de Teatro Os Satyros,Teatro de Anônimo, Instituto do Ator, Théâtre du Soleil, Workcenter of Jerzy Grotowski e Cia Peter Brook. Outros participantes são procedentes de institutos e associações como: Observatório de Favelas, Associação Brasileira de Gestão Cultural, Instituto de Tecnologia e Sociedade da Fundação Getúlio Vargas, Museu Nacional, Hutukara Associação Yanomami, Instituto de Arte e Comunicação Social, Coletivo Força Tururu e Projeto Pescando Histórias.

E ainda, contamos com a participação de professores e pesquisadores das seguintes universidades: Universidade Federal do Rio de Janeiro (UFRJ), Universidade Federal da Bahia (UFBA), Universidade do Estado do Rio de Janeiro (UERJ), Universidade Federal do Estado do Rio de Janeiro (Unirio), Universidade Federal Fluminense (UFF), Universidade Cândido Mendes (UCAM), Fundação Getúlio Vargas (FGV), Universidade do Estado de São Paulo (USP), Pontíficia Universidade Católica do Rio de Janeiro (PUC-RJ), Pontíficia Universidade Católica de São Paulo (PUC-SP), Universidade de Coimbra/Portugal, École des Hautes Études en Sciences Sociales (Paris-França), Universidad Autónoma Metropolitana (México) e das escolas: Escola de Dança Angel Vianna e Escola Técnica Estadual de Teatro Martins Pena.

As 21 atividades programadas, durante os 8 meses de ciclo **Ato Criador**, na sua maioria, aconteceram em forma de encontros palestras e debates, como também, projeções de filmes; um espetáculo-show realizado pelos rappers do Instituto Trocando Ideias intitulado *Opera Rap Global*; uma Oficina de Interpretação ministrada pelo ator francês William Nadylam, da Cia Peter Brook; a Aula-Espetáculo com o palhaço e bufão italiano Leo Bassi; intervenções e trabalhos artísticos de uma ocupação estética intitulada: "Arte e Vida nas ruas – Experimenta-Ações", apresentados pelos grupos e coletivos Companhia Trinca Rua, Coletivo Lá Vai Maria, MV Hemp e Coletivo Comando Selva, Coletivo Invisíveis, Coletivo João do Rio. Além disso, contamos com a participação de mais dois coletivos no processo de criação de **Ato Criador**: o Coletivo Norte Comum, que foi responsável pela criação das artes gráficas do ciclo, e o Cineclube Mate com Angu, que registrou todas as atividades e entrevistas com os convidados do evento.

Um trecho da história de 10 anos

Nesse ano de 2016, em que completamos 10 anos de uma longa trajetória de ciclos, compartilhamos com vocês mais um trecho dessa história com o lançamento do catálogo **Ato Criador**. Nesta publicação, compartilhamos com os diferentes atores

que fazem parte do processo, da programação completa, de textos, poema, imagens e artes, que compõem uma parte dos conteúdos referentes às atividades realizadas em 2015 no ciclo **Ato Criador**.

Abrimos com os textos de nossos apoiadores, em seguida um texto de apresentação sobre a concepção da proposta para este ciclo e de um breve histórico das Teatralidades até **Ato Criador**. Apresentamos, com muita honra e orgulho, o poema "Sou um criador vou curar minhas feridas volto já", criado pelo cientista social e poeta Boaventura de Sousa Santos e o ensaio de Néstor García Canclini intitulado: "Criativos, Precários, Interculturais", criados exclusivamente para **Ato Criador**.

Além disso, disponibilizamos a programação completa do ciclo **Ato Criador**, constando da data, horário, local e o tema abordado em cada uma das atividades e encontros realizados no período de abril a novembro de 2015, acompanhada dos currículos de cerca de 60 criadores, nacionais e internacionais, sejam eles teóricos, artistas e gestores, como também, o histórico de todos os grupos e coletivos artísticos que se apresentaram no período do evento. Neste catálago será possível encontrar trechos de falas de alguns dos participantes, uma seleção de fotografias, de autoria do fotógrafo Guga Melgar e uma parte das artes gráficas criadas pelo Coletivo Norte Comum para este ciclo.

Todas as atividades, assim como parte dos conteúdos registrados no palco, nas mesas, nos espaços de passagem, nas filas do público, nos bastidores do teatro e dos diferentes espaços que abrigaram todas estas reflexões, é fruto deste trabalho. A mistura de diversos campos de saber, de arte e pensamento; arte e vida; o espectro variado e revelador de visões, impressões e interpretações de estéticas da cidade, do país, do mundo, ganham significado quando disseminadas, disponibilizadas e compartilhadas com os diferentes atores que fazem parte e acompanham esse processo.

O que significa ser criativo?

"Quando se pode afirmar que uma obra ou um movimento transcendem a repetição de rituais sociais e políticos? Quando um ato é criador em relação às convenções artísticas?", pergunta o antropólogo Néstor García Canclini. Segundo ele, alguns dizem que é quando não se é cúmplice da ordem social injusta, já outros quando resiste. Alguns mais, quando, em vez de produzir obras artísticas, teatrais ou literárias que alimentam o sistema hegemônico mundial, se dedicam a se integrar criticamente não no universo das bienais, mas da cultura visual, não nos circuitos de teatro, mas na reformulação dramática do social que impulsionam os acontecimentos rebeldes e as mobilizações.

Somadas às questões e reflexões feitas por Canclini, queríamos provocar os criadores a repensarem o campo de criação e instigá-los à troca e ao compartilhamento com outros campos de invenção, outras áreas e segmentos para inventar novos caminhos.

O primeiro porto de chegada da viagem foi no Oi Futuro, com o acolhimento de criadores desse lugar que passaram a caminhar junto e a abrirem as portas para o encon-

tro. E também de criadores da Secretaria de Estado de Cultura que passaram a vivenciar conosco cada passo dessa estrada. Se somaram, nos últimos anos, os criadores da Secretaria Municipal de Cultura, do Instituto Francês do Brasil e da Aliança Francesa. Passamos a compartilhar também com os criadores da Biblioteca Parque Estadual e da Escola Técnica Estadual Martins Pena. A partir daí, essa jornada passou a ser menos solitária. Acreditem, se vocês não existissem, não teríamos conseguido dar um passo para chegarmos juntos até aqui. Simplesmente porque essa caminhada é coletiva.

Como não usar o traço acostumado senão arriscando sair da linha e correndo todos os riscos de transbordar?

"Um fogo lento que arde de repente", nas palavras do cientista, ativista, poeta, *rapper* Boaventura de Sousa Santos contidas no poema que escreveu para o ciclo **Ato Criador**: "Sou um criador vou curar as minhas feridas volto já":

sou uma criadora
artista
escritora
política
cientista
ativista
tudo e nada
porque a criação
tem tudo atrás de si
e nada na frente
porque a criação
é preparada em fogo lento
mas arde de repente

O LOUCO

ATO TRANSFORMADOR

(...) A expressão reta não sonha.
Não use o traço acostumado.
A força de um artista vem de suas derrotas.
Só a alma atormentada pode trazer para a voz um formato de pássaro.
Arte não tem pensa:
O olho vê, a lembrança revê, e a imaginação transvê.
É preciso transver o mundo. (...).
Manoel de Barros

Ao tatear como uma errante, com a alma atormentada e andarilha, carregada de inquietações e desmedidas, ao perambular com a carne viva exposta e uma atriz trancada no baú...

Ao deparar com minha precariedade, de tanto guardar histórias de vida, personagens, mundos, mudos, abafados, calados, de um louco, um palhaço perambulante e sonhador que me acompanha, encontrei nessas andanças uma enorme potência criadora em muitos loucos, insistentes, resistentes, precários, caminhantes, assentados, moradores de rua ou ambulantes culturais como se denomina o *rapper* Mv Hemp...

Descobri muitas vozes de pássaro nessas almas atormentadas, almas inquietas, que me inspiram a transver o mundo.

Ao abrir o baú e enveredar por uma longa jornada ao encontro do outro pelo universo da Teatralidade do Humano, na errância de corpos dançantes, me deparei com a vida nua, a vida em estado de arte.

E se provocássemos esses criadores a saírem dos seus territórios de criação para compartilharmos ideias, afetos, encontros?, pensei.

Se o homem partisse em sua loucura, tornar-se-ia sábio.
(William Blake)

E assim seguimos a caminhada pelo desconhecido, por campos de incerteza, como O Louco do tarot, que se lança no abismo, no risco.

O Louco é a criança, é o contato com o vazio, o silêncio. Ele é o profano em busca de uma iniciação que nada mais é que um ritual de morte e renascimento.

O Louco, que em verdade somos nós mesmos, representa o momento mágico que antecede o início de uma jornada, onde infinitas são as possibilidades de sucesso e de fracasso, bem como infinito também é o nosso potencial, um tanto o quanto sem forma definida na grande jornada que nos aguarda. Ainda mais se a força de um artista vem de suas derrotas, nos impelindo a seguir em frente.

O Louco retira o pé que estava apoiando na terra e paira sustentado como que por uma força invisível em pleno ar, a nos fazer ver a respeito de sua natureza mágica, mas ele continua a caminhar no vazio. É um jovem andarilho do vazio que habita em nós.

Do topo do abismo em que se encontra, avistou lá em baixo um ideal ou objetivo de vida, o qual ele sente no âmago de seu ser, que vale a pena ser perseguido, mesmo que o risco signifique a possível queda. Movido por algo que o impele a seguir em frente, mesmo que lhe pareça impossível, ele se lança num salto em direção ao novo.

As vestes multicoloridas do Louco representam os nossos inúmeros potenciais de criação esperando serem despertados: são os nossos múltiplos. A sacolinha que carrega é a bagagem do que trazemos de pior e de melhor. O abismo representa o desconhecido, sempre convidando-nos a nos lançar nele. Não importa se atingiremos os vales e o oásis lá embaixo, o que importa é se lançar e percorrer a jornada.

O Louco é um coringa, é o número zero. Embora movido pela intuição, paixão e curiosidade e menos pela razão, de uma ânsia de liberdade que beira à insanidade, esse arcano louco em mim me sussura no ouvido que mesmo correndo o risco da queda é preciso se lançar. Como um ponto de partida que simboliza uma abertura ou início, que envolve se desprender de tudo pra seguir em busca de um novo mundo. Assim sendo, ousamos seguir.

O palhaço ama a imperfeição

Essa impetuosidade do louco que carrego em mim se mistura ao Palhaço, um maltrapilho dramático, tragicômico, igualmente com alma de criança, poético, romântico e nostálgico.

Seja ele o bufão, o bobo da corte, o excêntrico, o mendigo, o vagabundo, o mímico, o palhaço é uma grande hipérbole. Tudo nele é grande, desproporcional. Seus gestos, trajes, seu nariz, seus sapatos. O palhaço expõe sua imperfeição, seu ridículo, sua precariedade, seu exagero. Não se leva a sério.

Como diz o palhaço e bufão italiano Leo Bassi, o palhaço ama a imperfeição, é o profeta da imperfeição. Bassi afirma que embaixo da lona de circo todos são iguais, sem dar importância ao poder e hegemonia.

O palhaço é puro transbordamento e irreverência. Faz rir e chorar, traz em si a dramaticidade do cômico e do trágico, o profano e o sagrado. É lírico, inocente, ingênuo, angelical e frágil, como no “Homem-Bomba”, que conta as venturas e desventuras de Seu Flor, palhaço animador de festas de criança ao flagrar um dia na vida de João

Artigos, ator e palhaço do Teatro de Anônimo, que durante muito tempo ganhou a vida levando brincadeiras para festas na Zona Sul do Rio.

Ou o Vagabundo, de Chaplin, que era um andarilho pobre, trajando um paletó apertado, calças e sapatos gastos, um chapéu-coco e uma bengala. Dizia verdades brincando: "Se tivesse acreditado na minha brincadeira de dizer verdades teria ouvido verdades que teimo em dizer brincando, falei muitas vezes como um palhaço, mas jamais duvidei da sinceridade da plateia que sorria".

Tanto os loucos e os palhaços, como os xamãs, me inspiram, me viram do avesso, me fazem sair do chão para me conectar com os ancestrais, com as palavras do Davi Kopenawa Yanomami: "Nós, pajés Yanomami, somos guardiões da floresta. Sabemos cuidar da floresta porque a floresta faz parte, é irmã".

Assim, o que aqui trazemos é apenas e tão somente uma tentativa de sair do lugar e provocar um encontro, um espaço de troca, que esperamos que vocês façam parte e tragam também suas inquietações, suas errâncias, para compartilharmos do **Ato Criador** ou **Ato Transformador**...

Referências

BARROS, Manoel de. *Livro sobre nada*, São Paulo: Ed. Record, p. 75.

BASSI, Leo. "Entrevista com o palhaço Leo Bassi". Ciclo Ato Criador. Rio de Janeiro, 19/05/2015.

BLAKE, WILIAM. *William Blake – Poesia e Prosa Selecionadas*. São Paulo: Editora Nova Alexandria, 1993.

CANCLINI, Néstor García Canclini. "Criativos, Precários, Interculturais". Ciclo Ato Criador, 14 de abril de 2015.

CANCLINI, Néstor García (Comp), VILLORO, Juan(Comp). *La creatividad redistribuída*. Editora Siglo Veintiuno, 2013.

FOUCAULT, Michel. Sobre a genealogia da ética. Uma revisão do trabalho. In: RABINOW, Paul; DREYFUS, Hubert. Michel Foucault. *Uma trajetória filosófica. Para além do estruturalismo e da hermenêutica*. Rio de Janeiro: Forense Universitária, 1995.

HEMP, MV. "Experimenta-Ações". Ciclo Ato Criador. Rio de Janeiro, 3 de novembro 2015.

KOPENAWA, Davi. "A biodiversidade cultural e a cosmovisão de saberes". Ciclo Ato Criador. Rio de Janeiro, 5 de maio de 2015.

MALRAUX, Andre. *O Museu Imaginário*. Tradução: Isabel Saint-Aubyn. Lisboa: Edições 70, 2000.

MORIN, Edgar. *O Método* – volume 6/Ética. Porto Alegre: Sulina, 2005.

NOGALES, Ivan. *La descolonización del cuerpo – arte que se hace abrazo*. La Paz, Bolivia: Fundación Cultural BCB, 2013.

SANTOS, Boaventura de Sousa. "Sou um criador vou curar minhas feridas volto já". Ciclo Ato Criador. Rio de Janeiro, 3 de novembro 2015.

SANTOS, Boaventura de Sousa. *A gramática do tempo: para uma nova cultura política*. São Paulo: Cortez, 2006.

STASSI, Fabio. *A Última Dança de Chaplin.* São Paulo: Editora Intrínseca, 2015.

RANCIÈRE, Jacques. A *partilha do sensível*: estética e política. Trad. Mônica Costa Netto. São Paulo: Exo/ *Editora* 34, 2005.

"Eu acho que o formato do ciclo Ato Criador é muito inovador porque não se restringe, não se foca no lado só acadêmico, da pesquisa, ou da conjunção de reflexos de temas da cultura. Aí a gente percebe que é um espaço que busca uma interlocução com os artistas, com a produção artística em si, com a reflexão em cima dessa produção. É um formato diverso, múltiplo e com isso a gente consegue unir diferentes segmentos aqui."

Kátia de Marco

0
10
9
8
1
5
7
2
3
6
4
ATO CRIADOR

SOU UM CRIADOR
VOU CURAR AS MINHAS FERIDAS
VOLTO JÁ

Boaventura de Sousa Santos

o céu caiu pelo buraco de ozono
acordo sobressaltado um tiro à queima-roupa do sono
que fazer com o céu nas mãos no meio do quarto
no meio do chão no meio da cama no meio do tesão

o céu pesa chumbo
as nuvens são de cimento
as estrelas são luzes de cabaré e infelicidade
onde as minhas putas lutam pela legalidade
onde as minhas trans pedem respeito pelo que trazem no peito
onde os meus jovens negros são mortos à sombra das estrelas
porque querem vê-las

sou um criador
vou curar as minhas feridas
volto já

não me aborreçam com distinções
a criação é diferente na arte na ciência e na política
e quem faz a distinção faz arte ciência ou política?
não se aplica
jogo marcado mal disfarçado
arte política e ciência
não há paciência
a distinção mata a criação
vedação eletrificada
para não deixar fugir a criação tresmalhada

e serei eu criador sem criatura à mistura?
eu sou porque tu és
porque eu sou uma onda que precisa de outras ondas
para fazer as marés

cria porra mas não olhes pró céu
se vives no inferno considera-o teu
se vives na merda porque hás-de lavar as mãos
antes de cumprimentar a autoridade?
vive ao menos a fome com verdade

a tua esperança de vida é igual ao medo da morte
se não morreres hoje estás com muita sorte
que a morte anda à solta com os polícias em volta
se amanhã estás morto que esperas da noite?
que te bata à porta e diga boa noite?

dão-te fome em forma de comida
e mentira em forma de verdade
querem-te nu moda primavera/verão
querem-te nu moda outono/inverno
dão-te um remédio fatal
uma colher de céu e outra de inferno
uma delas está vazia
advinha qual
deram-te corpo deram-te alma
duas soluções desencontradas
para te matarem a esperança sem perderes a calma
a implacável mediania contra a alegria

sê alegre e transparente como a aguardente

não te deixes iludir com ecos de álcoois secos

estamos em tempo de conveniências movediças
skatepensantes
para sermos skatensos skatímidos skatépidos
skateólogos skateóricos
skatontos
sempre prontos para skatraições
skatemerárias skatemporárias

só a tua dignidade é skateproof

sempre houve apenas duas estações,
uma para entrar outra para sair

tens de estar aqui em forma de não estar
começa invisível e subterrâneo
temos de começar pelo fim e pelo princípio
para sermos contemporâneos

sê contemporâneo sem contemporizar

não sejas filho nem sejas pai
ser filho é comer erva com cheiro a mijo velho
ser pai estar de guarda ao estábulo como um boi nostálgico

sê poeta sê palhaço
os argumentos que restam contra o ferro e o aço

as primeiras horas do dia não sabem andar não admira
já as actualidades vão pela cidade espalhando atrocidades
enquanto a roda dos titulares da ciência da decência da dissidência
vai dando nomes à tragédia
marcando o ritmo da insolvência
estas fundações são medo calcinado

a imaginação está racionada
tens ~~de~~ direito a uma miligrama e de má qualidade
guarda as asas debaixo da cama
dobra-as com cuidado, limpa-as com carinho para estares pronto a voar
quando voltar a haver vento

não te resignes a chorar hoje o choro de amanhã
aprende com a água
se não se move apodrece

sou uma criadora
vou curar as minhas feridas
volto já

sou uma criadora
artista
escritora
política
cientista
ativista
tudo e nada

porque a criação
tem tudo atrás de si
e nada na frente
porque a criação
é preparada em fogo lento
mas arde de repente

não me obriguem a fazer distinções
porque eu não sou um boi
esquartejado no açougue
acém
alcatra
chambão
cachaço
contra filé
aba da costela
aba delgada
ganso
cochão duro
cochão mole
filé mignon
lagarto
lombo
maminha
patinho
picanha
fígado
fraldinha
língua
miúdo
paleta
peito
peixinho
pescoço
ponta da agulha
pulmão
prego do peito
queixada
rabo
rosbife
rabadinha
rim

tendão
vazia

porra
tanto caixão
para enterrar
a mesma carne
tanta distinção
para disfarçar
a falta de imaginação

sou um criador
vou curar as minhas feridas
volto já

resiste à classificação
à avaliação
à análise
à regulação
sê historiador pessoal
porque se não fores
alguém vai escrever
a história do que não és
vai encher de esquecimento
o saco da lembrança
e dizer que afinal tudo termina em bonança

os heróis que não são teus
de lutas que não são tuas
fazem do povo um animal expansivo
bom para festas homenagens e pastagens

não queiras ser herói glorioso
sê um jumento manhoso

os filósofos dos freios
nunca andaram tão activos
nem tiveram tantos meios

cria tudo de uma vez
que amanhã pode ser tarde

cria de manhã cedo
para ao menos chegares à tarde

lembra-te que entre as 14 e as 24 horas
a polícia do ceará mata três jovens negros por dia
a produtividade da morte bem cotada
nas bolsas da burguesia bruta e exaltada

my father was a garden boy
my mother was a kitchen girl
that's why I am
a socialist
a feminist
an activist

cria agora que amanhã
os pintores da morte
desenham a giz
o teu corpo no chão

sê artista
cientista
ativista
e se for difícil
sê cientista
sê ativista
sê artista

sê criador porra
e manda as disciplinas
para as esquinas
observar os estragos e o tumulto
escórias de céu cortejo de bestas
restos de uma festa que acabou há muito

não te precipites sê o precipício

sou um criador
vou curar as minhas feridas
volto já

sê o arquivo e o conceito de ti mesmo
que as categorias fazem de ti
uma reciclagem separada a esmo
onde o lixo bom e o lixo mau valem o mesmo

não é fácil criar entre abutres
mercadores
corruptos
jogadores
modelos
moderadores
empreendedores
regras e reguladores
profetas e professores
cânones e canonistas
generalistas e especialistas

nunca vimos tantos pregadores da mesma moral
será que o céu está unido ou está perdido?

horrendas alimárias povoam nossos sonhos
tão obcessivamente que temos pesadelos
mesmo sem tê-los

as rotinas estão tristes
porque queriam mudar de vida
e não as deixam
querem ser como tu
mas tu não deixas
falas do caos da criação e da surpresa na vida
mas não passas de uma rotina arrependida

deixa as rotinas ir à praia sem ti
e amar alguma vez até ao fim

deixaram-te sozinho à beira da estrada à espera de um viajante
afinal não era uma estrada
era uma estante

estás estático
vertiginosamente parado
num semáforo

que se esqueceu de mudar
os hábitos querem desabituar-se de ti
e tu não deixas
estás preso a estar aqui
com medo e sem esperança
porra mexe-te
na direção da justiça e da liberdade
da alegria e da felicidade

estamos mais habituados aos hábitos que eles a nós
tens medo de ficar perdido
no ar
agarrado à batuta de uma orquestra
que há muito deixou de tocar

sê a tua própria partitura
e vive a vida à tua altura

sê artista
ativista
cientista
cura as feridas
volta já

estou à tua espera
para gritarmos esta tragédia

nicotina álcool solidão
tudo te serve para só gritares a rouquidão
nada te parece mal
porque tens comida e celular
ipad iphone
iporras ibalas
imerdas imorte
disfarçada de ivida

não há penas eternas
há campos para fugir e há pernas

digam-nos onde fica o universo
assim não haverá perigo de nos perdermos

vamos curar as nossas feridas
voltamos já

cultura ou barbárie
barbárie ou cultura
enquanto o pavio da vida corre desvairado
a incendiar o povoado
o céu está roto mas não verte virtude
canalhismo que já foi civismo
escória que já foi glória
o céu é uma destilaria de fermentações perversas
que nos serve sonhos às avessas

toda a vez que ligas a tv
um jovem negro é morto
e tu não vês

toda a vez que ligas a tv
uma indígena é morta
e tu não vês

toda a vez que ligas a tv
um transsexual é morto
e tu não vês

toda a vez que ligas a tv
uma mulher é violada
e tu não vês

desliga a tv e vais ver
tudo o que não vês

somos criadores
vamos curar as nossas feridas
voltamos já

porque temos medo de saber
que estamos nus
ao lado de tanta roupa vestida

andas com um armário às costas
para parecer que estás vestido

mas estás nu
nu e cru

quem tem pressa
come cru
quem tem pressa
come cru
mas o cru está podre
faltam frigoríficos na alma
para guardar a utopia até à primavera
faltam anos para nos fazer durar
até que chegue a nossa era
ato criador sim
que a ciência não procria
não tem tesão com a arte
e a política perdeu o sexo num desastre

como as pistolas automáticas
que só gozam quando vomitam munições
de palavras compradas nos supermercado armado
das armas faladas silenciosas
violentas manhosas
brutais sensíveis
visíveis invisíveis
familiares estranhas
longe
dentro das entranhas
as armas das verdades mediáticas
automáticas
da intervenção humanitária
e outras armadilhas diárias

cria porra
mas não aceites
que te digam como

é possível caminhar nos escombros
mas nunca com um saco de códigos aos ombros

aprende na luta e no sofrimento
no grito contra o esquecimento
no risco contra o aniquilamento

aí deviam nascer a arte
a política
e a ciência
mas não nascem
porque se deixaram semear
com sementes transgénicas
higiénicas
sintéticas
frenéticas

sê artista
ativista
cientista
até semeares o chão com a tua mão
até o corpo florescer com tesão

vamos curar as nossas feridas
voltamos já

os turistas teleféricos nas favelas
metáforas do que são
quando estão desligados
da corrente do dinheiro do conforto ostentação
entram no amor com os olhos fixos nas saídas de emergência
não conseguem estar na cama sem pedir assistência

descriadores de merda
desliguem a corrente elétrica
antes de serem eletrocutados
e façam da alegria
e do amor
geradores artesanais
de justiça e liberdade
todos diferentes
todos iguais

descriadores são professores
encartados da criação
autorizada do mesmo
do mesmo do mesmo
são pastores
são empreendedores

que empreendem sem dor
são dadores de sangue
do sangue dos outros
humanitariamente mortos
sempre por amor

quando os descriadores ficarem enterrados no trânsito
os sapatos caminharão sozinhos
descalços a sonhar outros caminhos
carregando peso das gravatas de chumbo
com que os burgueses se enforcam
antes de enforcarem o mundo

se não criarmos
ninguém nos cria

se não cantarmos os nosso hinos
seremos vítimas da hinologia

já que o futuro é geral e nada nos diz
ao menos que esta desgraça seja vernácula
e desgrace sem verniz

cria contra a morte
artista
ativista
cientista
tudo e nada
que o nada é tudo
e tudo é pouco mais que nada

tanta distinção
para tanta confusão
tanta separação
para tanta promiscuidade
tanta monogamia
para tanta solidão
tanta religião
para tanto pecado
tanta monotonia
para tanto grito calado

porra não há pecados
nem além
nem aquém
do equador
há só políticas
extractivistas
especialistas
colonialistas
sexistas
oportunistas
sugam os corpos
sugam as almas
e pedem palmas
às nossas almas
as nossas frágeis
incorruptiveis
inabaláveis
inatingíveis
almas

somos criadoras
vamos curar as nossas feridas
voltamos já

não nos deixemos analisar
sejamos sintéticos
estéticos
artistas
ativistas
cientistas
nem sensíveis previsíveis
nem utentes de patentes

quem tem carácter não precisa de características
a nossa criatividade está a asfixiar
à saída das palavras
dos bares da universidade
das igrejas e das cervejas

perdem lá dentro
o gosto do ar livre e do vento

querem fazer de ti um marinheiro de oceanos de soja
se naufragares estendem-te um salva-vidas transgénico
no melhor dos casos chegas ao fim da viagem
com veneno na bagagem
estão a fazer do futuro um muro
por isso o tempo parou no presente à espera de gente
que relógio é este que se deixa mover por dietas
massagens joggings
e sumos de frutas yoga à moda da casa?
os meses estão a soltar se uns dos outros e vão e vêm a esmo
os anos correm em todas as direções
somos velhos somos jovens?
ninguém dá informações
a insanidade está a fermentar
ninguém sabe o que vai dar

neste tempo de asfaltos horizontais e verticais
exteriores e interiores
faz como o drummond
senta-te no chão da capital às cinco horas da tarde
garanto-te que verás uma flor frágil frágil
a furar o asfalto

a nossa flor criadora
murcha
morre
todos veem ninguém acode

sentimos tanto a tua falta
mesmo sabendo que não existes
sentimos tanto a tua falta
mesmo sabendo que não existindo
todavia resistes
oh utopia
lança um manto de alegria nesta agonia

há quanto tempo ninguém te chama para dançar?

o teu salário é um sudário
a tua pensão uma concessão
o teu direito um mero efeito

aprende a colorir
que as cores hão-de voltar

outrora horizontes os planos são pavimentos
lisos chatos rasteiros envernizados cinzentos
não há centros para além dos comerciais
projetos são escadas rolantes presas no chão
fazem de ti um gato que se diverte no chão
com um laço comandado da mão
este tipo de loucura não tem nexo
este nexo não é doença nem cura
esta cura é só metade e a metade não dura

porra busquemos as águas livres
livres de agrotóxicos
de urbanotóxicos
de humanotóxicos
de divinotóxicos

interrompamos os noticiários
são desnotícias renotícias
são discursos
sermões lições orientações
interrompamos as interrupções

que criação é esta que precisa de autorização
passaporte requisição do departamento de arte
de ciência ou de política
índice, conclusões e prefácio
e nos deixa a nós
a olhar prós discursos
~~como~~ boi para palácio
que política é esta que vista de longe
é maior que vista de perto
que fala a verdade de quem pagar o pregão?
a nossa política é dizer não

que arte é esta
que faz do artista louco
para o poder levar a sério
a nossa arte segue o código civil do impropério

que ciência é esta

que só pensa o que está pensado
e faz investimentos imobiliários em cemitérios
a nossa ciência é não ter paciência

os nossos sonhos não cabem nestas urnas
estamos inconformados com a tristeza desta mesa
obrigado não nos queremos sentar
queremos queimá-la para nos aquecermos e continuar

só podemos viver desobedecidamente

quando desautorizarmos a política
que nos autoriza
a arte que nos criativiza
a ciência que nos verdadeiriza
criaremos juntos
como quem come e respira
como quem ama e suspira
descobriremos valas comuns e incomuns
exigiremos memória e horizontes
denunciaremos abismos faremos pontes

quando tudo merecer a pena
porque a raiva não é pequena

mas não esqueçamos a sabedoria dos avós
alguém dentro de nós prefere metade da cura
e a metade não dura
somos criadoras
vamos curar as nossas feridas
voltamos já

mário jorge poeta sergipano
morre jovem 27 anos
lança o teu pano puro
sobre a minha ferida
cura sara e me convida
ao teu cântico frustrado
estou ao teu lado

viver para quê
se os desonestos sempre têm vitória

enquanto os sérios
só às vezes
vêem de longe
um pouco da glória

viver aonde
se em todo o lugar nesta terra
tudo fede
é podridão
nos cerca a maldade
a merda
se todos são servos
da ambição

polícias e bandidos
trabalham em mutirões
a cidade está cercada
de cemitérios
onde as cruzes são cifrões

estilhacemos as vidraças
as redomas
os muros
as prisões
os precipícios da solidão

sangra a rebeldia nos subúrbios
meninos envolvidos em falsos distúrbios
sosseguem os investigadores e notários
todas as balas perdidas encontram seus destinatários
são os meninos e meninas
e os meninos e meninas das meninas
que não chegaram a sair do ventre da manhã

o fel de agora amarga
mas é ilusório
as horas esmagam
mas só pisam o transitório

suor roubado durante séculos
sangue derramado na luta milenar

o prato chorado na falta de pão
na falta de amor
na escravidão

crespo é lindo feio é o preconceito
não tentes traduzir o que sonhas em linguagem corrente
vão dizer que és criminoso ou demente
sonha mesmo que seja por medo ou por vergonha
a tua cor atrai a dor
as balas viciaram-se nela
inventam pretextos que os juízes aceitam
black lives matter
black deaths don´t
black lives matter
black deaths don´t
sabias que na Palestina até os cravos são de cimento?

tiram-te as medidas para o tiro ser certeiro
medem o oriente, um longe outro perto
medem o sul, um negro, outro amarelo, outro vermelho ou índio
diz o juíz que és feliz se te esqueces
ingrato se te lembras
prudente se esmoreces

sê imprudente, porra
não deixes que o corpo arrefeça sem honra

vamos levar as bandeiras à lavandaria
mas toma nota da sabedoria dos avós
não somos anjos
há peixes sinistros a pulsar dentro de nós

faltam-nos espelhos fiáveis
e os opressores são infatigáveis
alguém
talvez nós
transformou a inocência em insolvência

o amanhã está vazio
quer argamassa leite e esperma
a mãe coragem carroça viagem

quer que alguém toque o tambor
e avise os distraídos que entre eles está o terror

somos criadoras
vamos curar as nossas feridas
voltamos já

voltamos com os kaiowá guarani
nas margens do cuiabá
quinhentas vezes mortos
quinhentas vezes vivos
quinhentas vezes esquecidos
dos que só se lembram
das suas lutas
dos que só disputam
as suas disputas

socorro
não aguentamos ser mortos quinhentas e uma vez
lemos nas estrelas
nos rios
nas águas
e nas florestas
que a vez quinhentas e duas
será a vossa vez
as vossas praias
as vossas festas
mortas
mortas
esquecidas
esquecidas
nós avisámos
por isso morremos
por isso pagámos

querido boaventura te quiero preguntar
que passa en este mundo que no podemos mejorar

yo vengo desde chiapas e te quiero yo retar
el mundo está en peligro que debemos enfrentar

escucho palabras que me llevan a pensar
no siempre las entiendo pero quiero descifrar

están las epistemologías las del sur y las de atrás
no entiendo claramente por donde comenzar

rapeando esta pregunta te quiero yo retar
creando nuevas formas de pensar y de estar

querido antonio yo te quiero contestar
las epistemologías las del sur van mucho dar que hablar
pero se son de hablar apenas serán cosas bien pequeñas
que se pueden ignorar

somos criadores
vamos curar as nossas feridas
voltamos já

o tesão é o tempero da ação
o tesão é a arma na mão
o tesão é a libertação

somos criadores
vamos curar as nossas feridas
voltamos já

Madison, 26 Agosto 2016

CICLO
ATO CRIADOR

PROGRAMAÇÃO

"Ao falar em termos de como os Yanomami veem a ação dos brancos, dos não indígenas, no mundo, não deixa de ser num evento chamado Ato Criador o que o Davi Kopenawa chamou a atenção pelo fato destruidor dos brancos em relação aos índios. Na verdade, nossa contribuição, do ponto de vista da criação, está muito mais para o lado da destruição do que da criação, uma destruição muito pouco criativa."

Eduardo Viveiros de Castro

1° ENCONTRO

CRIATIVOS, PRECÁRIOS, INTERCULTURAIS

Dia 14 de abril | 19h30 | Oi Futuro Flamengo

Néstor García Canclini | Antropólogo argentino, professor desde 1990 da Universidad Autonoma Metropolitana no México, onde está radicado. O foco de seu trabalho é a pós-modernidade e a cultura latino-americana. Doutor em Filosofia nas Universidades de Paris e La Plata. Lecionou em Austin, Duke, Stanford, Barcelona, Buenos Aires e São Paulo. Recebeu a bolsa Guggenheim, o Prêmio Assay Award, da Casa das Américas em reconhecimento pelo livro Las Culturas Populares en el capitalismo. Recebeu o título de pesquisador emérito do Sistema Nacional de Pesquisadores do México. Sua obra, Culturas Híbridas – Estratégias para entrar e sair da modernidade recebeu o prêmio Book Award, concedido pelo Latin American Studies Association, considerado o livro do ano em 2002 sobre a América Latina. Publicou ainda: *Consumidores e Cidadãos, Latino-americanos em busca de um lugar neste século* e *Diferentes, desiguais e desconectados* etc.

2°ENCONTRO

A BIODIVERSIDADE CULTURAL E A COSMOVISÃO DE SABERES

Dia: 5 de maio | 19h30 | Oi Futuro Flamengo

Eduardo Viveiros de Castro | Professor no Museu Nacional da UFRJ, mantém vínculos acadêmicos na França (CNRS) e no Reino Unido (King'sCollege e Universidade de Cambridge). É autor da coletânea de ensaios *A inconstância da alma selvagem (2002)*, um marco da antropologia brasileira. A teoria, apresentada em artigo de sua autoria em 1996, teve grande repercussão não apenas nas ciências sociais, mas nas humanidades de modo geral e também na literatura. Entre 1975 e 1988, realizou pesquisas de campo entre os Yawalapíti do Parque do Xingu (MT) e os Araweté do igarapé Ipixuna, no Médio Xingu (PAÉ um crítico do modelo de desenvolvimento econômico adotado na Amazônia).
Davi Kopenawa | O pajé Davi Kopenawa foi um dos responsáveis pela demarcação do território ianomâmi, uma área atualmente maior que a de Portugal. Davi viu sua tribo ser totalmente dizimada por duas epidemias, ambas trazidas pelo contato com o homem branco: uma de gripe, em 1959, e outra de sarampo, em 1967. Já foi premiado pela ONU

"Será que vocês não têm medo de morrer? O rei Omama deu a nossa sabedoria para cuidar até o fim do mundo. É por isto que vocês botaram o nome Oi Futuro. Futuro significa as nossas crianças, outras gerações vão precisar das árvores, da floresta viva. A autoridade máquina está querendo engolir todo mundo e matar a todos nós. Ninguém vai deixar matar porque os pajés estão trabalhando. São 400 espalhados em Roraima, Amazonas e Venezuela. Cuidamos da nossa mãe, da nossa floresta, dos igarapés, dos rios, do mato, do pulmão e do coração da terra. Nós aprendemos com os pajés, que não só curam o doente, também curam o pulmão do céu."

Davi Kopenawa

e foi o primeiro pajé a publicar um livro: *A Queda do Céu: Palavras de um Xamã Yanomami*, lançado também em francês.

Dario Kopenawa | Yanomami da comunidade do Watoriki (Serra do Vento), no Amazonas. É filho mais velho de Davi Kopenawa, líder mundialmente conhecido pela defesa dos direitos do Povo Yanomami. Dario é hoje membro do conselho de administração da Hutukara Associação Yanomami e Coordenador do Setor de Saúde Indígena. De 1997 a 1999, foi professor em sua comunidade, liderando o projeto de educação intercultural bilíngue, que valoriza a escrita da língua Yanomami. Em 2004, tornou-se o responsável pela escola em sua comunidade, onde ainda vive. Esteve em visitas de intercâmbio com povos indígenas no Brasil.

Francisco Carlos | Dramaturgo e diretor teatral amazonense. Com mais de 40 peças escritas, dirigiu mais de 30 espetáculos de sua autoria, shows musicais, concertos de canto lírico, vídeo e óperas, experiências multimídias. Estudou Filosofia na Universidade do Amazonas e aplica esses conhecimentos em processos de invenção de um teatro poético-mítico-filosófico-etnográfico.

3º ENCONTRO

AULA-ESPETÁCULO COM O ATOR E PALHAÇO LEO BASSI

Dia: 19 de maio | 19h30 | Oi Futuro Flamengo

Leo Bassi | Artista multifacetado, criador de grandes eventos ao ar livre, atualmente atua também na televisão e no cinema. Integram o seu repertório os espetáculos Utopia, Instintos Ocultos e La Revelación, e viaja o mundo com seu show *Leo Bassi – The Best of*, no qual faz um livre recorte de suas obras e números trazendo um tom de ineditismo a cada apresentação. Gran misa patólica é o seu mais novo espetáculo, resultado de dois anos de apresentações e "missas" celebradas em uma pequena "igreja patólica" criada pelo artista em Lavapiés – Espanha. Um espetáculo que reflete a liberdade artística e a inocência através da criação de uma nova igreja, cujo Deus é um pato de borracha.

João Artigos | Ator, palhaço e diretor de produção do grupo Teatro de Anônimo desde sua fundação, em 1986. Licenciado em Artes Cênicas pela UniRio, fez curso de reciclagem profissional na Es cola Nacional de Circo do Rio de Janeiro. Participou do Retiro de Clown do Lume e, em 1998, participou de um seminário na Casa/Escola de Nani Colombaioni. De 1986 a 1995, integrou a equipe de produção do Centro Cultural José Bonifácio e do Centro de Produção Cultural da SMC, gerenciando projetos como Palco sobre Rodas e Menu Cultural, além da produção de shows com Caetano Veloso, Sebastião Tapajós, Luís Melodia e outros.Em 2006 montou o espetáculo solo *Homem Bomba*, em parceria com o palhaço/bufão Leo Bassi. Integrou as equipes de coordenação dos projetos: Circo do Mundo, Salto Vital, Circuito Carioca de Teatro de Rua, Circo e Folias e Território Cultural. Coordenou a equipe de produção das seis edições do Encontro Internacional de Palhaços Anjos do Picadeiro.

"A dimensão política do bufão é uma atitude fundamental em favor da liberdade. É como um perfil psicológico do fundo do palhaço, é querer ser, acima de tudo, uma pessoa livre, de nunca ficar abaixo frente ao poder ou a qualquer tipo de poder político. É visceral, não intelectual, não é uma posição política intelectual, é uma atitude visceral que não necessita de viver inferior a outra entidade, e creio que é também algo inerente da comicidade. A comicidade está aí não para despertar as coisas, mas para rir-se, para quitar o medo. O bufão, com suas piadas, quita o medo. O mundo necessita da força de contestação, da força subversiva dos palhaços em lugares de poder."

Leo Bassi

4°ENCONTRO

"ATO CRIADOR: TRADIÇÃO E CONTEMPORANEIDADE"

Dia: 2 de junho - 19h30 | Oi Futuro Flamengo

Mario Biagini | Diretor do Workcenter of Jerzy Grotowski and Thomas Richards, colaborador da pesquisa prática no domínio da "Arte como veículo" por mais de 20 anos. Biagini foi convidado por Grotowski para assumir responsabilidades criativas e pedagógicas que o levaram, desde 1987, a dirigir uma equipe no Workcenter, na qual trabalhou também como ator principal. Em 2007 começou a supervisão do projeto Open Program, no qual continua o impulso investigativo de The Bridge, em sua exploração de performances abertas ao público. Dirigiu quatro novas performances baseadas na poesia de Allen Ginsberg: I Am America, Not History's Bones – a Poetry Concert, Electric Party Song e Electric Party.

Tatiana Motta Lima | Atriz, pesquisadora e professora adjunta do Departamento de Interpretação da Pós Graduação em Artes Cênicas da UNIRIO e autora do livro *Palavras Praticadas: o percurso artístico de Jerzy Grotowski* e de inúmeros artigos sobre a obra de Grotowski e do Workcenter. Possui graduação em Artes Cênicas pela UNIRIO e em Comunicação Social pela UFRJ. Doutorado no Programa de Pós Graduação em Artes Cênicas pela UNIRIO, com bolsa sanduíche concedida pela CAPES na Paris VIII/MSH. Professora colaboradora do programa de pós-graduação em Artes da Cena - UNICAMP e da Escola Superior de Artes Célia Helena. Coordena, desde 2001, o projeto de extensão permanente – Núcleo de Pesquisa do Ator – que organiza eventos e oficinas e, em 2009, produziu o Seminário Internacional Grotowski. Atualmente, dentro de sua pesquisa sobre modos de atuação e modos de subjetivação, dedica-se ao projeto: "Práticas de esgotamento para o ator: estudo a partir de? O Inominável? de Samuel Beckett e d'? O Livro do Desassossego? de Fernando Pessoa".

Abertura | Exibição do filme *Action in Aya Irini*, dirigido por Thomas Richards e Mario Biagini.

5° ENCONTRO

"A CRIAÇÃO DE ARIANE MNOUCHKINE E O THÉÂTRE DU SOLEIL"

Dia: 15 de junho às 19h30 | Oi Futuro Ipanema

Ariane Mnouchkine | Fundadora e diretora do Théâtre du Soleil, em Paris, um coletivo teatral que se instala na Cartoucherie de Vincennes em 1970 e alcança o reconhecimento mundial ao longo dos anos. Ariane é reconhecida por ter sido uma das poucas mulheres a assumir a responsabilidade de estar à frente de um projeto grandioso numa época na qual o mercado de trabalho era majoritariamente masculino. Dentre as muitas encenações dirigidas por Ariane estão: *Les éphémères* (2008) e *Os náufragos do Louca Esperança* (2011), que resultou em filme dirigido por ela; *Le Dernier Caravansérail*, Tartufo, de Moliére; *Sonho de uma Noite de Verão*, de Shakespeare; Les Clowns (Os Palhaços), Mephisto; Os Pequenos Burgueses, de Máximo Górki etc.

"Eu estou procurando uma forma de teatro muito precisa. Eu sei que essa forma existe, não sei as leis desta forma de arte, as regras. Posso fazer um espetáculo teatral, sei mais ou menos quais são as leis, então não é mais interessante. Por que eu devo fazer um espetáculo teatral? Eu sei quem vai ser o público, mas eu quero aquelas pessoas que não frequentam o teatro. E se eles não frequentam o teatro, eu quero ir lá onde elas estão. "

Mario Biagini

Juliana Carneiro da Cunha | Atriz, bailarina e intérprete que se destaca pelas suas interpretações em *As Lágrimas Amargas de Petra von Kant*, 1982, de Fassbinder (1945-1982), ao lado de Fernando Montenegro (1929), e *Mão na Luva*, 1984, de Oduvaldo Vianna Filho (1936-1974), em parceria com Marco Nanini (1948). Desde os anos 1990, é a primeira atriz do Théatre du Soleil, companhia estável de Ariane Mnouchkine, em Paris.

6°ENCONTRO

"A CRIAÇÃO DE ARIANE MNOUCHKINE E O THÉÂTRE DU SOLEIL"

Dia: 16 de junho a partir das 14h às 19h | Biblioteca Parque Estadual

Ariane Mnouchkine | Fundadora e diretora do Théâtre du Soleil, em Paris, um coletivo teatral que se instala na Cartoucherie de Vincennes em 1970 e alcança o reconhecimento mundial ao longo dos anos. Ariane é reconhecida por ter sido uma das poucas mulheres a assumir a responsabilidade (com louvor) de estar à frente de um projeto grandioso numa época na qual o mercado de trabalho era majoritariamente masculino.

Abertura | Exibição dos filmes *Ariane Mnouchkine – L´aventure du Soleil* e *Au soleil même la nuit*, seguida de palestra e bate-papo.

7°ENCONTRO

CARICATURISTAS INFANTES DA DEMOCRACIA

Dia: 6 de julho às 18h30 | Teatro Maison de France

Plantu | Cartunista francês com mais de 40 anos do periódico Le Monde. Criou em 2008 uma associação que se chama Cartooning for Peace, que promove paz pelo desenho e que foi criado na UM com o Kofi Annan. É uma rede internacional de cartunistas militantes quem lutam, com humor, para o respeito das culturas e das liberdades. Sua rede da apoio aos chargistas impedidos de exercer livremente a sua profissão, ou cuja liberdade está ameaçada; desenvolve uma missão educativa para o público jovem e, afinal, organiza debates entre cartunistas e um grande público e publica exposições temáticas oferecendo um olhar crítico sobre a sociedade.

Ziraldo | Desenhista, caricaturista, cartunista, ilustrador, jornalista e escritor. Em 1949, muda-se para o Rio de Janeiro. Trabalhou na revista *O Cruzeiro*, onde criou o personagem Pererê. Em 1963 trabalhou no *Jornal do Brasil* e em 1964 na revista *Pif-Paf*, dirigida por Millôr Fernandes. Em 1968 ganhou destaque internacional e passou a publicar seus desenhos em revistas estrangeiras. Integra a equipe de fundadores do jornal *O Pasquim*, lançado em 1969. Desde então, dedica-se à publicação de 53 livros infantis e, entre muitos títulos, destacam-se *Fllicts* (1969), *O Menino Maluquinho* (1980) e *O Bichinho da Maçã* (1982). Em 1999, funda as revistas *Bundas* – paródia da revista *Caras* – e *Palavra*. Em 2002, começa a publicar um novo periódico chamado *O Pasquim 21*.

"O âmbito do Théâtre du Soleil é continuar a mostrar os possíveis. Mostrar que o teatro é possível, a arte é possível, a fraternidade é possível. Queremos que os estudantes venham com os professores que são heróis dos tempos modernos. Julgo ser essa a função de todos os teatros, incluindo o nosso. De certo modo e para reacender o encanto para as histórias, reavivar o desejo, a esperança, a coragem, o apetite, o espírito, é esta nossa função."

Ariane Mnouchkine

Claudius | Arquiteto, designer, jornalista, desenhista, ilustrador e cartunista. Trabalhou no jornal *O Cruzeiro* como auxiliar de paginador, em 1954. Três anos mais tarde, faz caricaturas para o *Jornal do Brasil*. No início década de 1960, cursa desenho industrial na Escola Superior de Desenho Industrial (Esdi), no Rio de Janeiro. Na mesma cidade, trabalha na revista *Pif Paf*. Passa a integrar, em 1969, a equipe do jornal *O Pasquim*, no qual também trabalham os desenhistas e humoristas Millôr Fernandes (1923-2012), Jaguar (1932), Ziraldo (1932) e Fortuna (1931-1994).

Chico Caruso | Cartunista, chargista, caricaturista, músico e humorista brasileiro. Começou a publicar os seus desenhos no final da década de 1960, na *Folha da Tarde*. Passou pelos periódicos *Opinião*, *Movimento*, *Gazeta Mercantil*, *IstoÉ*, *Veja*, *Jornal do Brasil* e *O Globo*, este último a partir de 1984, onde permanece até hoje.

Bolívar Torres | Escritor, jornalista e editor do Jornal *O Globo*. Trabalhou como repórter e editor do Caderno B, do *Jornal do Brasil*, do jornal *O Globo* e foi editor do *Portal Literal*. Atualmente é editor-assistente no jornal *O Globo*. Colaborador no *Estado de S. Paulo*, Reader's Digest, Revista RG, entre outros. Autor do livro de contos *O cronista* (Oficina Raquel, 2011) e do romance *Não Muito* (7Letras, 2013). Coeditor da coluna Os Colombos, na Revista *Pessoa*.

Exibição do filme | *Caricaturistes, Fantassins de la démocratie*, que foi selecionado em Cannes, em 2014, junto com o livro publicado pelas edições Actes Sud.

8º ENCONTRO

DESAFIOS DA CRIAÇÃO NO MUNDO CONTEMPORÂNEO

Dia: 7 de julho às 19h30 | Oi Futuro Flamengo

William Nadylam

Celina Sodré | Diretora teatral e professora da Casa de Artes de Laranjeiras - CAL.Formada em Licenciatura Plena em Educação Artística pela Pontifícia Universidade Católica (PUC/RJ), e bacharel em Teatro Escola de Teatro FEFIERJ (atual UniRio). Faz mestrado em Teatro pela University of London, na Inglaterra, em 1992, com a a tese *The Second Original a comparison between Kurosawa's and Polanski's interpretations of Shakespeare's Macbeth*, com Bolsa do The British Council. É especialista nos conceitos de ação física e memória física, de Constantin Stanislavski e Jerzy Grotowski. É também estudiosa da obra de William Shakespeare sobre o qual fez o seu Master of Arts na Inglaterra, em 1992.

9º ENCONTRO

DESAFIOS DA CRIAÇÃO NO MUNDO CONTEMPORÂNEO

Dia: 08 de Julho às 17h30 | Escola Técnica Estadual de Teatro Martins Pena

William Nadylam

Mônica Lazar | Nascida na Romania, é diretora, dramaturga e tradutora. Professora de

Interpretação da Escola Técnica Estadual de Teatro Martins Pena. Formou-se em direção pela Faculdade de Teatro "I. L. Caragiale", em Bucareste, Romênia e na Escola "Otto Falckenberg", em Munique, Alemanha. No Brasil, desde 1980, tornou-se referência no meio artístico, dirigindo o primeiro time de atores de cinema, teatro e televisão. Professora da cátedra de Interpretação da Escola de Teatro Martins Pena, tem entre seus trabalhos: Direção teatro – A morte do Caixeiro Viajante, de Arthur Miller, Calígula, de Albert Camus, Direção das novelas – Vamp, Felicidade, Sonho meu , Dramaturgia – E Eu?, Alice Através do Espelho, Na Corda Bamba. Traduções – Jogos de Mulheres, de Zanussi e Zebrowski, O Exercício, de Lewis John Carlino, Ligações Delicadas, de Lolech Bellon, Os Cascas Grossas, de Carlo Goldoni.

10° ENCONTRO

OFICINA DE INTERPRETAÇÃO

"AI DE MIM, RESSOA O ECO DE NARCISO" com William Nadylam

Dias: 07,08 e 09 de julho no Oi Futuro Flamengo | Horário: 11h às 16h

William Nadylam | Ator francês de teatro e cinema, participou de filmes para a televisão e longas-metragens e fez a direção de atores em espetáculos de dança. Na Cia.Peter Brook já está há 20 anos, assumindo o personagem Hamlet, de Shakespeare, escolhido por Peter Brook para atuar na peça *A tragédia de Hamlet*, com quem trabalha. Além de outros espetáculos como: *Uma flauta mágica*, com direção de Peter Brook e Marie-Hélène Estienne e muitos outros espetáculos na Cia. Peter Brook. Recebeu o prémio Révélation et Découverte do Festival de Saint- Tropez.

11° ENCONTRO

DESAFIOS CONTEMPORÂNEOS DA GESTÃO CULTURAL

Dia: 21 de julho às 19h30 | Oi Futuro Flamengo

Kátia de Marco | Fundadora e presidente da Associação Brasileira de Gestão Cultural – ABGC, coordenadora acadêmica do Programa de Pós-Graduação em Estudos Culturais e Sociais – PECS, do MBA em Gestão Cultural, da Pós-graduação em Produção Cultural e da Pós-graduação em Vinho e Cultura, na Universidade Cândido Mendes. É diretora do Museu Antonio Parreiras, em Niterói.

Rosane Maria Rocha de Carvalho | Museóloga, relações públicas, doutora em Ciência da Informação (IBICT/UFRJ), realizou Pós Doutorado no Programa de Pós Graduação em Museologia e Patrimônio da UNIRIO. Atualmente coordena o Plano Museológico para o Novo Museu da Imagem e do Som do Rio de Janeiro, com a Fundação Roberto Marinho e a Secretaria de Cultura do Estado do Rio de Janeiro. Gestora de equipamentos culturais.

Marta Porto | Jornalista, com mestrado em Ciência da Informação, pela Universida-

"Vivemos um tempo onde espaços culturais nascem em velocidade impressionante. Vira-se a esquina e lá está mais uma obra. Um museu? Um teatro? Envelopados em projetos arquitetônicos que simbolizam um tempo no qual a imagem é mais relevante do que o conteúdo e a adesão comunitária. Os ícones modernos tensionam o debate sobre os caminhos e desafios da gestão cultural nas grandes cidades. Ao mesmo tempo, o esvaziamento do pensamento crítico sobre os dilemas éticos e políticos – de fundamentação cultural – que todos vivemos nesses tempos estranhos, nos remete ao cerne da questão: como tornar crível uma gestão de cultura que nasce sem aderência sociopolítica?"

Marta Porto

de Federal de Minas Gerais e Pós-graduação em Psicologia Junguiana, Arte e Teoria do Imaginário pela PUC Rio. Desenvolveu o conteúdo do Programa de Formação de Agentes e Gestores Culturais junto à Secretaria de Estado da Cultura do Rio de Janeiro, Ministério da Cultura e UERJ. Atualmente é Diretora de Conteúdo do Instituto de Desenvolvimento e Gestão (IDG) nos programas das Bibliotecas Parque do Rio de Janeiro, o Paço do Frevo e o Cais do Sertão, em Recife-PE.

Sérgio Branco | Diretor do Instituto de Tecnologia e Sociedade do Rio de Janeiro. Doutor e Mestre em Direito Civil pela Universidade do Estado do Rio de Janeiro – UERJ. Especialista em propriedade intelectual pela Pontifícia Universidade Católica do Rio de Janeiro – PUC-Rio e em cinema documentário pela FGV. Autor dos livros *Direitos Autorais na Internet e o Uso de Obras Alheias*, *O Domínio Público no Direito Autoral Brasileiro – Uma Obra em Domínio Público* e *O que é Creative Commons – Novos Modelos de Direito Autoral em um Mundo Mais Criativo*.

12º ENCONTRO

ENCONTRO COM VALTER HUGO MÃE

Dia: 4 de agosto no Teatro Alcione Araújo da Biblioteca Parque Estadual

Horário: das 18h às 22h

Valter Hugo Mãe | Escritor português. Seus trabalhos se destacam pela variedade dos meios de expressão e de temática, que podem falar dos pequenos detalhes do cotidiano, dos problemas contemporâneos enfrentados por países como Portugal ou das paisagens da Islândia, combinando uma prosa apurada em língua portuguesa e histórias marcadas pela emoção. Autor, dentre outros livros de: *Máquina de fazer espanhóis* (Objetiva), *Desumanização* (Porto Editora), *Filho de mil homens* (Alfaguara), *O remorso de Baltazar Serapião* (Objetiva) etc.

Maria Beatriz Fonseca Corrêa do Lago | Mais conhecida como Bia Corrêa do Lago, é escritora, jornalista e pesquisadora brasileira. Formada em psicologia pela PUC-RJ, é autora de vários textos sobre Frans Post e fotografia oitocentista. Desde 2001 apresenta o programa de entrevistas Umas Palavras, no Canal Futura. Filha do escritor Rubem Fonseca cresceu entre livros e escritores. Dirige a Capivara Editora, e é autora de livros de arte e fotografia brasileira do século XIX . Em 2009, junto com Pedro Corrêa do Lago, ganhou o Prêmio Jabuti de Literatura pelo livro C*oleção Princesa Isabel: Fotografia do Século XIX*. Em 2012 lançou o livro *Umas Palavras: 15 entrevistas memoráveis*, com compilações de entrevistas escolhidas nos dez anos do programa.

13º ENCONTRO

DRAMATURGIAS DO PRESENTE E AÇÕES DO TEATRO NO MUNDO

Dia: 11 de Agosto às 19h30 | Oi Futuro Flamengo

"O autor, o escritor, o artista, têm esta utopia de tomar conta de tudo, do possível. De subitamente entender o lugar da mulher, o lugar do homem, do novo, do velho, do estrangeiro. Literatura é isso: é um processo de deseducação, é uma entrada, uma intromissão na intimidade de outra pessoa."

Valter Hugo Mãe

"A partir do momento em que escolhemos trabalhar com atores negros, muitas questões se levantaram, a mais óbvia é: como resignificar o signo negro em cena? Temos um problema grande no teatro brasileiro, porque na maioria das vezes afirma o negro no mesmo papel. Não há papel e nem autores para atores negros. Não há espaço para atores negros talentosos. São muitas questões. Com os debates, estamos aprendendo o que podemos fazer para resignificar e de dizer que os atores não precisam lutar pelos mesmos papéis que afirmam a invisibilidade social do negro."

Ana Teixeira

Carlos Simioni | Ator, pesquisador, diretor, natural de Curitiba (PR), radicado em Campinas (SP), foi o primeiro discípulo de Luís Otávio Burnier, com quem fundou o LUME em 1985 e desenvolveu pesquisas nas áreas da antropologia teatral e cultura brasileira e trabalhou na elaboração, codificação e sistematização de técnicas corpóreas e vocais de representação para o ator.É fundador e coordenador do PATUANÚ- Núcleo de Pesquisa em Dança de Ator, grupo itinerante de pesquisa, com atores e dançarinos de diversos estados brasileiros. É professor convidado da Teaterhoyskolen Rodkild (Escola Superior de Teatro) – Dinamarca desde 2007. Atualmente participa em oito espetáculos do LUME: *Kelbilim*, *Cravo Lírio e Rosa*, *Shi-Zen – Sete Cuias*, *Parada de Rua*, *Sopro*, *Abre-Alas*, *Os Bem Intencionados* e *Prisão para a Liberdade*.

Ana Teixeira | Pedagoga, fundadora, diretora artística da Casa do Amok e diretora associada do CIT-ECUM. Especializada no sistema Laban de movimento, fez parte do corpo docente do Curso de Formação de Bailarinos no Centro de Estudo do Movimento e Artes – Angel Vianna. *Com Cartas de Rodez* (1998) recebeu o prêmio Shell de direção, o Prêmio Mambembe de melhor espetáculo e a indicação pela direção. Com *O Carrasco* (2011), recebeu o Prêmio Governo do Estado do Rio de Janeiro de melhor espetáculo. Sua última peça, *Salina – A última vértebra* (2015) foi indicada ao Prêmio Cesgranrio de melhor espetáculo, direção e figurino. Com trinta anos de experiência pedagógica nas artes cênicas, entre 2000 e 2011 foi curadora do ECUM – Encontro Mundial das Artes Cênicas, além de idealizadora e diretora pedagógica.

Ivam Cabral | Ator e diretor teatral. Junto com Rodolfo García Vázquez fundou em 1989, a Cia. de Teatro Os Satyros. Criou eventos marcantes, como as Satyrianas, projeto anual que durante 78 horas ininterruptas agrupa espetáculos, debates, shows, palestras, performances. Ivam é doutorando em Pedagogia Teatral, com mestrado em Prática Teatral pela Escola de Comunicações e Artes da USP, com tese sobre o "teatro veloz", metodologia de trabalho desenvolvida pela cia. Os Satyros. Dramaturgo, é autor de obras como *De Profundis*, *A Herança do Teatro*. Em 2006 lançou pela Coleção Aplauso, da Imprensa Oficial do Estado de S. Paulo, o livro *O Teatro de Ivam Cabral – Quatro Textos para um Teatro Veloz*.

Sérgio de Carvalho | Dramaturgo, encenador e pesquisador de teatro. É professor de Dramaturgia e Crítica na Escola de Comunicações e Artes da Universidade de São Paulo. É fundador e diretor do grupo teatral Companhia do Latão (SP), de peças como: *Ensaio para Danton*, *O círculo de giz caucasiano*, *A comédia do trabalho* e *O nome do sujeito*. Foi professor de Teoria do Teatro na Unicamp entre 1996 e 2005. Tem mestrado em Artes Cênicas e doutorado em Literatura Brasileira. Tem graduação em jornalismo e colaborou com diversos veículos de comunicação, sendo cronista do jornal *O Estado de S. Paulo*. Realizou conferências na Casa Brecht de Berlim e Goethe Universidade de Frankfurt. Foi premiado como encenador pela União dos Escritores e Artistas de Cuba. Edita as revistas de cultura *Vintém* e *Traulito*.

Pedro Kosovski | Dramaturgo, formou-se no teatro O Tablado onde é professor. Desde 2005, desenvolve seu trabalho com Aquela Cia. Em 2011, escreveu *Outside, um musical noir* – indicado ao Prêmio Questão de Crítica, na categoria Dramaturgia, Prêmio APTR, na categoria Melhor Texto e vencedor do Prêmio FITA de Melhor Texto. Em 2012, escreveu

Cara de Cavalo – indicado ao Prêmio Shell 2012 na categoria Melhor Texto e vencedor do Prêmio Questão de Crítica na categoria Dramaturgia. Entre os seus trabalhos mais recentes, realizou a dramaturgia de *Cosmocartas – Hélio Oiticica e Lygia Clark* (2013) e escreveu *Edypop* (2014) – vencedor do Prêmio Questão de Crítica na categoria Dramaturgia; em 2015, realizou a Ocupa- ção 10 anos Aquela Cia., onde estreou *Caranguejo Overdrive* e *Laio & Crísipo*, ambos de sua autoria, com Aquela Cia.

14ºENCONTRO

ENCONTRO INTERFACES DA ARTE, CULTURA E EDUCAÇÃO

Dia: 18 de Agosto às 19h30 – Oi Futuro Flamengo

Zeca Ligiéro | Teatrólogo, Ph.D (NYU), artista visual, e professor de Teatro da Unirio e diretor do Núcleo de Estudos das Performances Afro-Ameríndias (NEPAA-UNIRIO). Dirigiu várias peças no Brasil, EUA, Colômbia e Senegal. Tem livros publicados em português, inglês e espanhol, entre eles: *Divine Inspiration from Benin to Bahia* (EUA, 1993), *Iniciación al Candomblé* (Colômbia, 1995) e *Malandro Divino, a vida e a lenda de Zé Pelintra, personagem mítico da Lapa carioca* (Brasil, 2004). Tem pesquisas publicadas sobre as práticas performativas ou performances culturais afro-brasileiras a partir da análise de três manifestações: o candomblé, a umbanda e a capoeira.

Albino Canelas Rubim | É atualmente professor titular da Universidade Federal da Bahia, atuando como docente do Programa Multidisciplinar de Pós-Graduação em Cultura e Sociedade e do Programa de Artes Cênicas, ambos da UFBA. Autor de diversos livros, é um dos mais proeminentes autores da EDUFBA, a frente de livros da Coleção Cult, além de outras obras, como *Marxismo, Cultura e Intelectuais no Brasil*. Foi um dos criadores do curso de graduação em Produção Cultural da UFBA, um dos primeiros da área no país, em 1996. Promove o Encontro de Estudos Multidisciplinares em Cultura (Enecult).

Alessandra Vannucci | Dramaturga e diretora italiana atuando no Brasil desde 1996, quando foi assistente do Augusto Boal. Como ativista de Teatro do Oprimido, desenvolve projetos de teatro e cidadania em comunidades, escolas, presídios; em 2009 criou o Laboratório Madalena, um método estético de luta contra a opressão de gênero. Dirigiu espetáculos como *A descoberta das Américas*, de Dario Fo (Rio, 2005); *Pocilga*, de Pasolini (Rio, 2006) *Arlecchino all'inferno* (Veneza, 2007), *Náufragos* (Rio, 2009); *Felinda* (Rio, 2011); *O cozido* (Brasília, 2012), *Invisíveis* (Rio, 2014), *Desaparecida* (Rio, 2014) e outros. Já foi professora coordenadora do Curso de Artes Cênicas do Departamento de Letras da PUC-Rio (2011-2014), atualmente é docente no Curso de Direção Teatral e do Programa de Pós-Graduação em Artes da Cena da ECO/UFRJ.

15º ENCONTRO

O QUE PODE O CORPO?

Apresentação artística de Abertura:

"Criar. Todo o ser humano cria. Só não cria quem não acredita que cria. E eu cheguei à conclusão, durante esses longos anos, de que o maior filósofo de toda a humanidade é o próprio corpo. Ele que sente, ele que vê, ele que é o instrumento da sua vida. É o instrumento da sua profissão, é o instrumento da sua alegria, da sua tristeza. Eu aconselho, procure entendê-lo, procure amá-lo, procure descobrir quem ele é."

Angel Vianna

Denise Stoklos apresentará a cena "SOBRE PERFORMANCE AO VIVO"

Dia: 8 de Setembro às 19h30 – Oi Futuro Flamengo

Angel Vianna | Bailarina, coreógrafa e pesquisadora do movimento. Tornou-se uma grande educadora corporal desenvolvendo uma metodologia própria que se tornou uma referência nacional em Arte, Educação e Saúde. Em 2003, recebeu a primeira e única titulação de Notório Saber em Dança do Brasil, concedida pela Universidade Federal de Dança da Bahia UFBA, primeira faculdade de dança da América Latina. Um fato memorável para a História da Dança Brasileira. Ainda em 2014, aos 86 anos, realizou uma turnê Nacional dançando e sendo homenageada pelo circuito "Palco Giratório" do SESC, Rede de Intercâmbio e Difusão em Artes, pelas cinco regiões do país, sendo homenageada em várias capitais brasileiras.

Denise Stoklos | Atriz, autora e diretora. É criadora do Teatro Essencial, método reconhecido nacional e internacionalmente. Foi convidada para dar aulas no Departamento de Performance Studies da Universidade de Nova York. Tem mais de quinze peças solo de sua autoria em repertório permanente. Alguns dos seus espetáculos: *Palavras Gestuais de Denise Stoklos*, *Vendo gritos e palavras*, *Carta ao Pai*, *Preferiria Não*, *Louise Bourgeois: Faço, Desfaço, Refaço* (Louise Bourgeois: I Do, I Undo, I Redo). *500 Anos – Um Fax para Colombo*, *Des-Medeia*, *Mary Stuart*, *Calendário da Pedra*, *Vozes Dissonantes*, dentre outros. Publicou seis livros e recebeu inúmeros prêmios e homenagens de autoridades culturais, entre os quais destaca-se o título Doutora Honoris Causa, da Unicentro, em 2013. Apresentou-se em 33 países e em sete idiomas.

Daphne Madeira (mediação) | Atriz, bailarina. Atualmente é professora do Departamento de Arte Corporal da UFRJ – Bacharelado em Dança (2015). Supervisiona o estágio em Cias. de Dança e assina o espetáculo *Fragmentos-entre cortes no espaço* em parceria com o ator e músico Fernando Alves Pinto.

16º ENCONTRO

ENCONTRO COM JACQUES LEENHARDT – VIAGEM PITORESCA E HISTÓRICA AO BRASIL

Dia: 15 de Setembro às 19h30 - Oi Futuro Flamengo

Jacques Leenhardt | Filósofo e sociólogo, especialista na obra do pintor e desenhista francês Debret e diretor de estudos na École des Hautes Études en Sciences Sociales (Paris, França) para uma discussão sobre arte e cultura a partir da produção do artista plástico que marcou o olhar sobre o Brasil no início do século XIX. É o responsável pela primeira reedição francesa de *Viagem pitoresca e histórica ao Brasil*, de Jean-Baptiste Debret. Publicou *Nos Jardins de Burle Max*, *A construção francesa no Brasil*, *Iberê Camargo – Os meandros da memória*, *Psychanalyse et Sociologie: Vol II de Critique Sociologique et Critiq*, *Anos 90 – Revista do Programa de Pós-Graduação em História*, dentre outros.

"O futuro, esse aí que está sempre anunciado de que vai acabar, de que está em crise, crise, crise... Todas as décadas já estiveram em crise, crise. Agora está em crise por causa dos meios de comunicação, mas provavelmente no futuro, quando a gente tiver a telecomunicação à distância completamente dominada, a única forma de expressão será unir gente viva com gente viva. E iremos procurar esse encontro como a única oportunidade."

Denise Stoklos

17°ENCONTRO

CULTURA E PRODUÇÃO DOS TERRITÓRIOS

Dia: 22 de Setembro às 19h30 – Oi Futuro Flamengo

Luiz Augusto Rodrigues | Professor Titular do Departamento de Arte da Universidade Federal Fluminense, atuando na graduação em Produção Cultural e coordenador da Pós-graduação em Cultura e Territorialidades. É arquiteto/urbanista e doutor em História Social pela UFF. Coordena o Laboratório de Ações Culturais - LABAC/UFF e é um dos editores de *PragMATIZES* - Revista Latino-Americana de Estudos em Cultura (www.pragmatizes.uff.br).

Jorge Barbosa | Professor associado do Departamento de Geografia e Coordenador do Programa de Pós-graduação em Geografia da UFF e Coordenador Geral do Observatório de Favelas. É autor e organizador de diversas publicações, a saber: *Favelas: Alegria e Dor* (2005); *Coleção Caminhadas de jovens de espaços para populares à Universidade* (2008); *O novo carioca* (2012), *Solos Culturais* (2013), *Rio em Rede* (2014), *Oeste Carioca* (2014).

Eliane Costa | Pesquisadora, consultora, professora e palestrante nos campos da Gestão Cultural, das Políticas Culturais, da Cultura Digital e da Economia Criativa. Mestra pela FGV-Rio, onde coordena o MBA "Bens culturais: cultura, economia e gestão". De 2003 a 2012, foi Gerente de Patrocínios da Petrobras. É autora do livro *Jangada Digital* (Azougue, 2011), sobre as políticas públicas para a cultura digital na gestão Gilberto Gil e organizadora da coletânea *De baixo para cima* (Aeroplano, 2014) sobre cultura, tecnologia, e inovação cidadã. É doutoranda na UFRJ com pesquisa sobre redes culturais periféricas, território e ciberespaço.

Givanildo Santana | Nativo do Povoado São Braz em Nossa Senhora do Socorro, Sergipe. Atua como Aquicultor no cultivo de camarões. Idealizou o Projeto Pescando Memórias e desenvolve ações para preservar a Identidade Cultural da sua comunidade ribeirinha. É habilitado em Logística pelo SENAI e Moço auxiliar de convés pela Marinha Mercante, já atuou como professor de capoeira e também faz parte do Ponto de Cultura Piabinhas de Sergipe e participou como delegado da 4ª Conferência Nacional do Meio Ambiente.

Carmerindo João de Lira Neto | Assistente social, educador social, agitador cultural e um dos fundadores do Coletivo Força Tururu, que atua na formação de jovens por meio da comunicação popular e comunitária no bairro do Tururu, em Paulista (PE), região metropolitana do Recife. Criado em 2008, o coletivo – hoje com 10 integrantes – produz um fanzine bimestral, o *Articulatu Tururu*, que retrata pontos positivos da comunidade, faz denúncia dos negativos e propõe debates de conscientização sobre temas como aborto e homossexualidade, entre outros.

18º ENCONTRO

CRIAÇÃO DE POSSÍVEIS NA CULTURA

Dia: 6 de Outubro às 19h30 – Oi Futuro Flamengo

"A partir dos saberes e fazeres do território, nós estaremos fazendo também uma política de reconhecimento dos sujeitos na polis, sujeitos como polis, como sujeitos de política. Portanto, a cultura na favela e na periferia é uma estética de atitude. Ou seja, é uma estética na qual você se torna visível, se coloca visível. E visível de uma dimensão corpórea e de uma dimensão simbólica. Simbólica porque nós vivemos em cidades onde não há só uma desigualdade sócio-corpórea de uma clivagem territorial, há também uma desigualdade que vou chamar de distinção simbólica."

Jorge Barbosa

Leonardo Guelman | Superintendente de Artes da UFF, professor, escritor e pesquisador em arte e cultura. Idealizador e coordenador do Projeto Rio com Gentileza que promoveu duas ações de restauração (em 2000 e em 2010) da obra mural do Profeta Gentileza no Rio de Janeiro. Foi coordenador do curso de graduação em Produção Cultural da UFF (1997 - 2000). Atualmente é Diretor do Instituto de Arte e Comunicação Social da UFF.
Peter Pál Pelbart | Filósofo, ensaísta, professor e tradutor húngaro, residente no Brasil. Professor no Departamento de Filosofia e no Núcleo de Estudos da Subjetividade do Pós-Graduação em Psicologia Clínica da PUC-SP. Estudioso da obra de Gilles Deleuze, traduziu para o português *Conversações*, *Crítica e Clínica* e parte de *Mil Platôs*. Escreveu sobre a concepção de tempo em Deleuze (*O tempo não-reconciliado*, Perspectiva, 1998), sobre a relação entre filosofia e loucura (*Da clausura do fora ao fora da clausura*: *Loucura e Desrazão*, Brasiliense, 1989 e *A Nau do tempo-rei*, Imago, 1993) e sobre a relação entre política e subjetividade (*A vertigem por um fio: Políticas da subjetividade contemporânea*, Iluminuras, 2000, e *Vida Capital*, Iluminuras, 2003). Publicou. em 2013, *O Avesso do niilismo: cartografias do esgotamento*, pela N-1, da qual é um dos editores. Coordena uma trupe de teatro (Cia. Teatral Ueinzz) formada por "pacientes e usuários de serviços de saúde mental, terapeutas do hospital-dia A Casa".
José Miguel Wisnik | Músico, compositor e ensaísta, publicou *O som e o sentido – uma outra história das músicas*, *Sem receita – ensaios e canções*, *Veneno remédio – o futebol e o Brasil*, entre outros livros e CDs. Professor de Literatura Brasileira pela Universidade Estadual de São Paulo, Mestre e Doutor em Teoria Literária e Literatura Comparada pela mesma universidade. Tem experiência na área de Letras, Literatura Brasileira, com ênfase em Modernismo, atuando principalmente nos seguintes temas: Heitor Villa Lobos; Modernismo Brasileiro; Semana de Arte Moderna; Música e Literatura; e Música – História da Linguagem.

19º ENCONTRO

A CRIAÇÃO DA IMAGEM

Dia: 13 de Outubro às 19h30 – Oi Futuro Flamengo

Luiz Carlos Barreto | Jornalista, graduado em Letras pela Université Paris Sorbonne, foi repórter e fotógrafo da revista O Cruzeiro (1950-1965) e durante dois anos foi correspondente da revista na Europa. Foi diretor de fotografia dos filmes *Vidas Secas* (1963, direção de Nelson Pereira) e *Terra em Transe* (1968, direção de Glauber Rocha) e dirigiu o filme *Isto é Pelé* (1978). Sua produtora, a L.C. Barreto Ltda., produziu e coproduziu mais de 75 filmes de curta e longa metragem durante quase quatro décadas de atividade.Sua mais recente produção, *Lula, o filho do Brasil*, foi selecionada para representar o Brasil na corrida para a indicação ao Oscar de Melhor Filme Estrangeiro.
Jorge Mautner | Compositor, escritor, cineasta, criador do Kaos, a mitologia e o movimento, Jorge Mautner é um dos mais inquietantes e influentes pensadores da nossa contracultura. Autor de vários livros, entre eles *Deus da chuva e da morte* (1962), que

"Retomando a pergunta de personagens de Shakespeare: como vai o mundo? Um sintoma, para Deleuze, é uma recaída, um encontro, um acontecimento, uma violência. Cabe, portanto, apreender tais sintomas do mundo, tratar o mundo como sintoma. Tal desafio não pode dar-se buscando exclusivamente os signos de doença sem buscar, ao mesmo tempo, os signos de vida, de cura ou de saúde, diz Deleuze. Nada disso pode ser feito "desde fora" do mundo, do lugar de juiz, desde uma extraterritorialidade a partir da qual o artista ou o filósofo "condenariam" o mundo ou seu andamento – como Artaud o formulou, o desafio consiste em acabar de vez com qualquer tribunal, com o próprio juízo, com o Juízo de Deus. Pois não estamos fora dos sintomas que detectamos, eles nos atravessam, também nos constituem, se agarram a nós, e o desafio é guerreá-los em nós mesmos, ainda que com eles façamos obra, escrevamos livros – às vezes, assim, os precipitamos e até mesmo os intensificamos, mas ao mesmo tempo operamos sobre eles uma espécie de contragolpe."

Peter Pál Pelbart

recebeu o Prêmio Jabuti de literatura, e *Fragmentos de sabonete* (1973). Entre seus sucessos musicais gravados por grandes nomes da MPB, incluem-se "O vampiro" (Caetano Veloso), "Maracatu atômico" (Gilberto Gil e Chico Science & Nação Zumbi), "Lágrimas negras" (Gal Costa), "Samba dos animas" (Lulu Santos), "Rock Comendo Cereja e Samba Jambo" (Jonge).

Luiz Carlos Maciel | Escritor, jornalista, diretor de teatro, roteirista de cinema e televisão, professor – e "ainda muitas outras coisas", diz ele. É bacharel em filosofia, pela Faculdade de Filosofia da Universidade do Rio Grande do Sul. Estudou direção teatral e *playwriting* no Carnegie Institute of Technology, em Pittsburgh, USA. Assinou artigos e colunas sobre artes e espetáculos em vários jornais e revistas, como *Última Hora*, *O Jornal*, *Tribuna da Imprensa*, *O Globo*, *Jornal do Brasil*.

20° ENCONTRO

O ATO CRIADOR NA ARTE, NA CIÊNCIA E NA POLÍTICA

Abertura: Rappers do Instituto Trocando Ideias, do Rio Grande do Sul.

ESPETÁCULO-SHOW "ÓPERA RAP GLOBAL"

Dia: 3 de Novembro às 18h – Circo Crescer e Viver

Boaventura de Sousa Santos | Doutor em Sociologia pela Universidade de Yale. Professor Catedrático da Faculdade de Coimbra diretor do Centro de Estudos Sociais e diretor do Centro de Documentação 25 de Abril da Faculdade de Coimbra da mesma universidade. Coordenador científico do Observatório Permanente da Justiça Portuguesa. Participou das três edições do Fórum Social Mundial. Dedica-se ao estudo das Sociologias das Urgências contraponde-se à Sociologia das Ausências.Tem trabalhos publicados sobre globalização, sociologia do direito. Democracia e direitos humanos. Dentre os inúmeros livros publicados se encontram: *As Vozes do Mundo*, *A Gramática do Tempo: para uma nova cultura política*; *Para uma Concepção Multicultural dos Direitos Humanos*.

21° ENCONTRO

OCUPAÇÃO ESTÉTICA

ARTE E VIDA NAS RUAS – EXPERIMENTA-AÇÕES

Ocupação estética realizada nas ruas e no Circo Crescer e Viver com os coletivos:

Dia: 06 de Novembro a partir das 12h às 20h – Circo Crescer e Viver

Mv Hemp | Poeta marginal de Bangu, que juntamente com o Mc Papo Reto de Padre Miguel criou, em 2002, o coletivo cultural Comando Selva, com, a proposta de promover na Zona Oeste do Rio os mesmos eventos culturais que ocorriam apenas no Centro e

"Não importa que fantasia que se crie, isso é a religo, religação, religião, o tempo todo, o tempo todo vai ser essa pulsão. O tempo todo, o tempo todo. Crisões, amores, nosso cérebro, simultaneidades correndo, pulsões de ódio, de adaptação. É a explicação do absurdo. Vocês querem maior absurdo do que o mundo?"

Jorge Mautner

"No momento atual a moral é moda. Tudo é moralismo, todo mundo é moral, contra a corrupção, não consigo encontrar ninguém que seja a favor da corrupção. Como é que existe corrupção se todo mundo é contra? Lembrei do exemplo de Lao Tsé, que disse umas palavras imortais, válidas até hoje: "Toda vez que, numa sociedade, a moral e a ética viram um problema de primeiro plano, é porque esta sociedade está decadente. Ela está se esfarelando. Uma sociedade vigorosa, que tem a energia jovem, não precisa de moral nem de ética, porque as pessoas são morais espontaneamente".

Luiz Carlos Maciel

Zona Sul da cidade. Convidaram Dj's, Mc's, poetas, grafiteiros, video makers, pixadores e todos que estavam envolvidos de alguma forma com arte e dispostos a unir forças para fazer arte e cultura às comunidades. No início eles faziam lambe-lambe e zines, chamavam os amigos, faziam improvisacões e apresentações de ritmo e poesia. Tocavam sons de hip hop, samba, entre outros ritmos. Esses encontros passaram pelas comunidades do Arará, Senador Camará, Bangu, Manguinhos, Vila Aliança e Sapo de Camará.

Coletivo Comando Selva | É um coletivo cultural e musical que nasceu nos morros do Rio de Janeiro com músicos, MC's, partideiros, produtores culturais e musicais, improvisadores, grafiteiros, artistas plásticos, B-Boys, Dj's, Vj's, *videomakers,* poetas, líderes comunitários que lutam em diversas frentes pela transformação social através da arte. . Em 2011 o Reciclando foi aprovado no Edital Territórios de Paz do Programa Mais Cultura, do Ministério da Cultura, com ciclos de apresentações em escolas e praças públicas em Bangu e oficinas para os jovens em situação de risco. Criou e produziu a web TV #TV Improviso Canal 22, disponível no Youtube que tem como foco a diversidade cultural do ritmo e poesia atual.

Cia. Teatral Trinca Rua | Grupo teatral formado do encontro entre o diretor e ator espanhol Darío Galo (Instituto do Teatro de Sevilla, Centro de Estudos Cênicos de Andalucía e UNIRIO / Mestrado em Artes Cênicas) e os artistas brasileiros Daniella Nery (Escola de Teatro Martins Pena e UFRJ / Dança) e Luciano Paixão (Escola de Teatro Leonardo Alves e Escola de Música Villa Lobos). Foi contemplado com o Prêmio IBERESCENA Teatro 2014/15 (Brasil/Espanha) para montagem e circulação do espetáculo "PASSOS", apresentando também na Mostra Zona Norte do SESC e ainda no Festival Internacional de Artes Escênicas Escenarios del Mundo de Cuenca (Equador), e em Sevilla e Cádiz (Espanha).

Coletivo La Vai Maria | Fundado em 2013, o coletivo Lá vai Maria nasceu com o objetivo de quebrar paradigmas estéticos vigentes. O espetáculo de estreia do Lá vai Maria, "O Desbunde" levou ao palco uma reflexão sobre o modelo de ser mulher, ser humano e jovem pensante hoje em dia, tudo em meio a referências clássicas de contestação de sociedade normativa, indo do Tropicalismo aos dias de hoje, passando por Novos Baianos e Dzi Croquetes. O Coletivo propôs sair da área central do Rio de Janeiro e levar arte alternativa para o público da Barra da Tijuca com a organização do 1º Festival de Artes Integradas, realizado na Casa do Mundo, na Ilha do Ipê, com uma série de atrações culturais.

Associação Cultural Coletivo João do Rio | É uma ONG fundada em 2006, formada por artistas, e produtores de diversas áreas na cidade do Rio de Janeiro. Nesses 10 anos de existência, realizaram projetos de vários gêneros, destacando literatura, artes, cinema e educação. Atualmente, produzem três mostras de cinema: "Encontro de Cronópios" com foco na literatura latino-americana, com cinco edições realizadas na Caixa Cultural RJ; "6 ° Mostra Maré Cheia de Cinema", na Praia da Ponta Negra, em Paraty; com atuação em educação ambiental através de oficinas com as crianças caiçaras, e exibição exclusivamente de filmes nacionais. "2º mostra "As Histórias da Cannabis em Filmes e Debates", no Centro Cultural da Justiça Federal RJ.

Coletivo Invisíveis | É um projeto criado pela diretora teatral e professora Alessandra

Vannucci, com o Grupo de Estudos em Estética e Política (GEEP) da Puc-Rio, premiado três vezes pela FAPERJ (2011, 2012 e 2014). Desenvolve métodos de ativismo artístico (artivismo) inspirados nas diversas disciplinas de formação visando a experimentação direta do pensamento artístico no espaço público. Entre as ações realizadas na cidade do Rio de Janeiro: *Comportamentos estranhos* (abril 2013) *Pontos de fuga* (maio 2013), *Res Omissas* (junho 2013). *Coros trágicos* (setembro 2013) e *Linha contínua* (fevereiro 2014), todas filmadas; além do Seminário Internacional sobre Estética e Política (setembro 2013), na PUC-Rio, sobre o tema ARTE, ATIVISMO, UTOPIA.

Mate com Angu | é um coletivo audiovisual nascido em 2002 na Baixada Fluminense. O grupo atua em três frentes distintas e interligadas no terreno do Audiovisual: exibição, produção e formação. Este primeiro foco acontece em sessões regulares gratuitas na cidade de Duque de Caxias. Outra linha de atuação é a produção de filmes. O grupo tem construído um portfólio no audiovisual nacional que inclui curtas- -metragens, vinhetas, programas de televisão, e videoartes. A terceira vertente é a formação, gerando discussões sobre o cinema e a produção audiovisual na Baixada Fluminense. A sessão regular do Cineclube Mate com Angu acontece sempre na última quarta-feira do mês, na Sociedade Musical e Artística Lira de Ouro, em Duque de Caxias.

Norte Comum | Formado por artistas, escritores e poetas da Zona Norte, funciona dentro do no Instituto Municipal Nise da Silveira. Assumiram a curadoria do Geringonça, levando músicos paulistanos ao palco do Sesc Tijuca e ao Morro do Salgueiro. Criaram o Canal Molambo, pelo qual fotógrafos e cineastas do grupo já assinaram curtas-metragens como *100 mil* ou *O Maraca é nosso*. E um núcleo de design, formado por Pablo Meijueiro e Felipe Nunes. Realizam o evento Ágoras Cariocas, um "curso" gratuito oferecido nas ruas da Zona Norte, tendo como guia o historiador Luiz Antônio Simas. Fizeram ocupações artísticas no Centro Municipal de Artes Hélio Oiticica, e toda última sexta-feira do mês organizam o Sarau Tropicaos, com a participação de pacientes internos no Instituto Nise da Silveira.

CURADORIA E COORDENAÇÃO

Ana Lúcia Pardo | Professora no curso de Pós-Graduação em Produção Cultural da Universidade Cândido Mendes. Doutoranda e Mestre em Políticas Públicas e Formação Humana (UERJ). Curadora e coordenadora das edições de ciclos: A Teatralidade do Humano (2006/2007), A Teatralidade do Humano II – Subjetividades e Políticas da Cena e do Mundo (2010), Inter-Agir – No palco, na Rua, Na Rede, Na Cena Contemporânea (2012), Espaços de Reencantamento, Afetos e Utopias de um Novo Mundo (2013/2014) e Ato Criador (2015). Organizadora do livro *A Teatralidade do Humano* com as Edições Sesc SP. Exerceu no Ministério da Cultura as funções de Ouvidora, Chefe da Divisão de Políticas Culturais, Assessora da Funarte e Assessora da Fundação Biblioteca Nacional. Foi apresentadora e âncora de programa de tv, repórter de jornal e rádio; Atuou como atriz em companhias teatrais como Cia. Ensaio Aberto e F. Privilegiados.

"A economia da cultura e a economia criativa marcam o século XXI. Agora, tornou-se quase senso comum dizer que a cultura – equivocadamente confundida como este segmento específico – é desenvolvimento, porque produz riqueza econômica, emprego e renda. Sem dúvida, esta conexão aparece como possível devido às indústrias culturais e à economia criativa. Mas não se pode reduzir o enlace a esta possibilidade, inclusive porque ela contém um viés perigosamente economicista: só reconhecer como desenvolvimento o que é econômico."

Albino Rubim

CICLO
ATO CRIADOR

CRIATIVOS, PRECÁRIOS E INTERCULTURAIS

Néstor García Canclini

O que podemos dizer hoje sobre o ato criativo? Continuam existindo polêmicas entre as estéticas idealistas que exaltam o poder criativo de certos indivíduos e os sociólogos da arte que veem esse imaginário sobre a criatividade como uma ilusão romântica que não considera as condições sociais. Foram questionadas também as clássicas análises antropológicas e folclóricas que tendem a idealizar a inventividade dos indígenas, dos afro-americanos e dos setores populares como se fosse um poder inato capaz de surgir mesmo nas situações mais adversas. Finalmente, a noção de criatividade está se espalhando ao chamar as indústrias criativas de indústrias culturais, ou ao usá-la para qualquer forma de inovação tecnológica, expansão de empresas, comunicação digital e as chamadas cidades criativas.

O risco de se perder entre tanta diversidade de significados é muito alto. Sentimo-nos tão perplexos como quando tentamos definir a arte. Proponho fazer uma mudança de perspectiva similar ao que vem sendo feito por alguns sociólogos quando mudam a pergunta: como não tem sido produtivo investigar o que é arte, o melhor a fazer é investigar quando há arte. Se pararmos de perguntar *o que é criatividade* e explorarmos em que condições ela surge e se desenvolve, talvez entendamos as mudanças sociais que levaram à noção de *criativo* utilizada para os artistas, os grupos sociais, as tecnologias e as cidades.

Quando dizemos que alguém é criativo? O que estamos querendo dizer quando atribuímos o adjetivo criativo a indústrias de comunicação que anteriormente foram contestadas porque estariam padronizando os gostos e, assim, atrofiando a criatividade? A complexa localização social da criatividade em diferentes situações nos leva a crer que é melhor falar de processo criador do que de ato criador. Quero dizer que não se trata de um evento súbito, mas de um processo que requer acumular trabalho e adquire significados diferentes em cenas históricas diferentes.

Os usos contemporâneos da criatividade destacam quatro características do processo criativo: a inovação, a incerteza, a precariedade e a interculturalidade. A *inovação* se refere ao processo criador, que, ao contrário dos comportamentos repetitivos, cria algo novo, que não existia, ou uma nova articulação de elementos que anteriormente apareciam de outra forma.

Com *incerteza* nos referimos ao fato de que a atividade criadora não transita por um caminho programado desde o começo até resultados previsíveis: o trabalho criador se

desenvolve por meio de uma experimentação cujo resultado é pouco controlável, cria mais possibilidades que as garantidas pelas rotinas sociais.

Em relação à *precariedade*, o termo designa as condições sociais de fragilidade e de desproteção nas quais se desenvolve o processo criador. Enquanto a incerteza é uma característica que faz parte da criação, a precariedade deriva da flexibilidade do trabalho no capitalismo atual.

Finalmente, a *interculturalidade*, que é o modo de existência das maiorias na globalização, significa que as relações entre as artes e a sociedade não se limitam aos condicionamentos das cidades ou da nação. Os processos criadores se desenvolvem em interdependência com outros muito diversos e se comunicam nas redes que vão além de nossos públicos e interlocutores próximos: migram, cruzam fronteiras, circulam em redes digitais e ressoam de formas inesperadas em antagonismos interculturais. Dois exemplos dessa interculturalidade: as caricaturas dinamarquesas ou francesas de Maomé ou a solidariedade internacional entre indignados de países distantes que trocam conhecimentos críticos e imaginários na luta pelos direitos humanos.

Da inovação esgotada à inovação redistribuída

A modernidade nos acostumou às novidades. Primeiro, foram as vanguardas que se imaginavam como a superação da arte anterior e se substituíam umas às outras a cada década, depois a cada ano ou a cada semestre. Até que essa visão pseudoprogressista da história foi impugnada pelo pós-modernismo. Desde os anos 1970, criar a última inovação ou aderir a ela perdeu força como sinal de distinção. O pensamento pós-moderno argumentou sua crítica para as vanguardas recusando sua filosofia evolucionista da história e imaginando nas obras plásticas e literárias a coexistência de gêneros e estilos de épocas diferentes. O pastiche se tornou o modelo dessa mistura sem hierarquia.

Gostaria de lhes propor outra interpretação do cansaço da inovação vanguardista. Em parte, pode-se ler como descrença em face da exigência da originalidade incessante e da visão progressiva da história. Mas é também resultado da expropriação da criatividade social pelo capitalismo pós-fordista.

Desde a segunda metade do século XIX, artistas e escritores questionaram o desenvolvimento industrial por engendrar uma vida inautêntica e massificada. Detectaram formas de opressão que destruíam a liberdade, a autonomia dos indivíduos e a criatividade que a modernidade tinha cultivado. As vanguardas dos anos 1920 e 1930, como o construtivismo, o dadaísmo e o surrealismo, afinaram a crítica à estandardização e à mercantilização de todas as relações sociais, incluídas as partículas artísticas. Mais tarde, movimentos realizados em muitos países em torno de 1968 retomaram essa crítica e precisaram-na ao reivindicar a liberação sexual, a realização autônoma e criativa dos indivíduos, uma vida autêntica em face das convenções sociais hipócritas.

Esses movimentos de contestação sofreram um giro regressivo, como analisaram Luc Boltanski e Eve Chiapello em seu livro *O novo espírito do capitalismo*[1], quando a economia neoliberal se apropriou dessas demandas. Os manuais de gestão empresarial promovem a criatividade dos assalariados e premiam suas iniciativas inovadoras, o uso imaginativo das tecnologias, especialmente nos setores em expansão, como os serviços e a produção cultural. Assim, simula-se incorporar as fábricas à demanda cultural de verdade por meio de uma produção flexível em pequenas séries e da diversificação de bens comerciais, sobretudo nos setores da moda, do design de objetos e dos serviços. Pretende-se, desse modo, fazer com que o trabalho seja interessante, favorecer a expressão pessoal e "ser um mesmo".

Além de expropriar a inovação e incorporá-la à exploração do trabalho, intensificou-se a criatividade em design de produtos com o objetivo de atender às exigências e aos gostos dos diferentes consumidores. Com isso, pretende-se desenvolver a liberdade de escolher. Como demonstrado por Boltanski e Chiapello, o que acontece realmente é um disciplinamento diversificado dos desejos, pois os fornecedores de bens controlam o multiculturalismo dos gostos de seu repertório comercial de inovações. A oferta submete a demanda (Boltanski e Chiapello, 2002, p. 538). Como no mercado de trabalho se oferecem prêmios para o rendimento e a criatividade em vez de garantias sociais, o consumo é organizado simulando a satisfação dos desejos de inovação e a distinção entre os consumidores. No grande teatro do mundo, no qual as identidades parecem se multiplicar, elas são rigorosamente submetidas a roteiros programados.

Muitos críticos veem essa capacidade inovadora do capitalismo flexível como um jogo de sedução que inclui somente as minorias. Dizem-nos que a distribuição da criatividade, no século XXI, se encontra no acesso ampliado que as tecnologias facilitam e nos movimentos contraculturais. A questão seria como retomar, a partir das condições atuais, o ímpeto dos anos 1960 e 1970, quando grupos de teatro, artistas visuais e escritores procuraram socializar a criação individual: por exemplo, a estética da obra aberta e a transformação do consumidor em produtor; trazer a arte para a rua; transferir a iniciativa criativa para o povo, como tentaram, entre outros, o Teatro do Oprimido, de Augusto Boal, a experimentação coletiva, de Enrique Buenaventura, na Colômbia, e o Grupo Outubro, dirigido por Norman Briski, na Argentina.

Esses projetos artísticos são radicalizados desde que as tecnologias digitais aumentem a possibilidade de reciclar conteúdos, misturá-los e reapropriá-los, disseminar recursos criativos e melhorar a interação entre autores e públicos. As redes sociais e os blogs modificam as práticas literárias e o exercício da crítica; os DJs e os VJs reformulam na criação musical e audiovisual a simples comunicação das obras prefiguradas quando reconstroem os sons e as imagens incessantemente. Todas as instituições são desafiadas: os museus e o colecionismo de obras únicas; as editoras, o copyright e os direitos autorais; a formação dos públicos e o acesso a músicas e filmes mesmo a

1 O autor utiliza a a edição *El nuevo espíritu del capitalismo* (Gallimard-Akal, 2002), a edição brasileira foi publicada em 2009, pela editora Martins Fontes. (N. E.)

distância, que está se movendo da venda de discos e vídeos para as vendas digitais, os sites de download e os festivais ou concertos ao vivo.

Multiplicam-se as perguntas para as quais não servem as respostas do passado. Qual é o sentido de continuar falando de originalidade e de autor em um momento em que a inovação ocorre tanto na circulação e na recepção quanto nas ações de agentes criadores especializados? Em que situações os públicos, os leitores ou as audiências podem desempenhar uma participação criativa? Qual é o papel dos criadores em um momento em que os produtores e comunicadores de conteúdos criativos os regulam e os adaptam, decidem sobre sua forma e estratégia de apresentação? A partir de estudos sobre relações afetivas dos consumidores-usuários, essas empresas controlam os ritmos de atenção, a durabilidade da experiência, as melhores combinações de inovações emergentes e os hábitos estéticos estabelecidos — em vista de seu rendimento econômico.

Ao abordar a tensão entre as iniciativas criativas de programação das inovações, podemos constatar que o potencial de socialização das tecnologias não funciona automaticamente; depende de seu uso em vários modelos de distribuição de bens culturais. A contribuição tecnológica para democratizar expandindo o acesso à criatividade é apropriada pelos poucos conglomerados multimídia, que controlam entre 70 % e 80 % da produção audiovisual, musical e editorial do mundo. Enquanto isso, a expansão de redes alternativas, que tornam possível combinar as novas tecnologias, os mercados de rua e a Internet, bem como a ética hacker da colaboração, estão conseguindo que criações locais excluídas do negócio transnacional circulem amplamente.

As "músicas paralelas", difundidas por Hermano Vianna, as experiências do Afroreggae e outras, realizadas no âmbito do Programa Cultura Viva e os Pontos de Cultura, colocam o Brasil em uma posição relevante quando se pensa sobre a possível reorientação criadora comunitária. Vocês sabem melhor do que eu os altos e baixos desses programas de redistribuição e participação criativa.

A linguagem da incerteza

O trabalho criativo não é feito no vácuo, nem sequer as pesquisas de arte mais experimentais, mas na medida em que é criativo implica certa experiência do vácuo, do incerto, o que poderia ser de uma maneira ou de outra e também poderia não chegar a ser.

Em meu livro *A sociedade sem relato* (2012), perguntei o que sabem os artistas e escritores sobre essa incerteza constitutiva do processo criativo. Descobri que para muitos deles a linguagem da criação é caracterizada por insinuar algo sem conseguir nomeá-lo. Borges o enunciou da seguinte forma, no conto "La muralla y los libros":

> A música, os estados de felicidade, a mitologia, as caras trabalhadas pelo tempo, certos crepúsculos e certos lugares querem nos dizer alguma coisa, ou disseram algo que não deveríamos ter perdido, ou

> estão por dizer alguma coisa; essa iminência de uma revelação que não se produz talvez seja o fato estético.
> Ser escritor ou artista, portanto, não seria aprender um ofício codificado, cumprir requisitos fixados por um cânone e assim pertencer a um campo onde se conseguem efeitos que se justificam por si mesmos; tampouco seria pactuar a partir desse campo com outras práticas — políticas, publicitárias, institucionais — que dariam repercussão aos jogos estéticos. A literatura e a arte dão ressonância a vozes que procedem de diversos lugares da sociedade e as escutam de modos diferentes de outros, fazem com elas algo distinto dos discursos políticos, sociológicos ou religiosos. Talvez sua especificidade resida nesse modo de dizer que não chega a se pronunciar plenamente, nessa iminência de uma revelação. [Borges, 1994][2]

Os artistas em campo não somente assumem a incerteza de se colocarem no local da iminência, mas a incentivam. Penso nas obras de Marcel Duchamp ou Cildo Meireles, que procuram desfetichizar os bens, e particularmente o dinheiro. Longe das facilidades daqueles que põem música ou imagens em um manifesto político, esses artistas querem desarmar na linguagem e na comunicação visual as ligações discursivas e práticas entre atores e os dispositivos que intervêm nos movimentos do dinheiro. Assim, as *inserções em Circuitos Ideológicos*, de Meireles — como a impressão do *Zero Cruzeiro* ou o *Zero Dollar* —, procuram se colocar no ponto zero, no instante ou na situação prévia à existente: o lugar de iminência do mercado.

Antes de qualquer retórica política, Meireles abre "uma consciência política de novo cunho", escreve Maaretta Jaukkuri, "deixa-nos diante da zona limítrofe" de um "perigo iminente". Isso implica "um método de sublimação que não pertença ao paradigma trágico-heroico" da militância política. Meireles se mostra mais satisfeito com o zero dólar, porque o zero cruzeiro arriscava confundir sua obra com uma discussão sobre a crônica inflação brasileira, limitando seu significado. "Na realidade, o que me interessava comentar era o abismo que há entre o valor simbólico e o valor real, o valor de uso e o valor de troca, coisa que na arte é uma operação contínua, permanente." O objetivo era: "as pessoas pegam a nota do banco e se perguntam: o que é um cruzeiro? Que linguagem é essa?"

Os criadores da arte, da literatura e do teatro são trabalhadores do desenho, do desacordo. Jacques Rancière afirma que as práticas estéticas são, em uma linha que vai de Kant a Foucault, o "sistema das formas que *a priori* determinam o que se vai experimentar". As segundas, como qualquer outra prática social, se sustentam nos modos de sentir, de fazer experiências do visível e do invisível. Esse "sistema de evidências sensíveis" parece ser algo comum. No entanto, existe uma distribuição de espaços e tempos, possibilidades de nomear, competências para ver e qualidade para dizer. Há

2 Tradução livre. (N. E.)

divisões do sensível a partir das quais se organizam hierarquias no que se imagina "comum", mas essa aparente unidade do comum está fraturada entre usos propriamente compartilhados e outros exclusivos e excludentes.

No entanto, essa visão do ato criador como uma prática de dissidência, como uma proposta alternativa para o senso comum ou estabelecido, que corresponde à definição do processo criador como ruptura e crítica, deve ser analisada em conjunto com as condições precárias em que se desenvolve. A criação, como trabalho, oscila entre a instabilidade dos mercados de trabalho e a necessidade de autoempregar-se.

Precariedade: da carreira aos projetos

Essa análise das condições em que o processo criativo se desenrola seria muito insuficiente se simplesmente nos limitássemos a descrever a incerteza como uma experiência pessoal, íntima, dos produtores culturais. Há um momento em que a estética não pode avançar se não conecta sua reflexão poética e filosófica com os contextos socioeconômicos e com o que as ciências sociais observam de como se inscrevem nesses contextos as práticas individuais e coletivas dos criadores.

Não é por acaso, como eu disse no início, que a inflação no uso da noção de criatividade leva a falar de *indústrias criativas*, em vez de indústrias culturais. Ampliou-se também a designação de *economia criativa* para se referir ao papel crescente da inovação tecnológica e estética na geração de valor econômico, de empregos e na atração de investimentos. O discurso sobre o papel dinamizador da criatividade no desenvolvimento tende a exaltar o crescimento de produções independentes, das PMEs (pequenas e médias empresas) culturais e de comunicação, assim como o papel da juventude nesses processos.

Várias pesquisas feitas no Reino Unido (Angela McRobbie), na Espanha (Jaron Rowan) e especialmente na França (Pierre-Michel Menger) começaram a mostrar discrepâncias entre a valorização da criatividade desde o final da década passada, se for observada a partir da perspectiva hegemônica ou a partir da experiência dos trabalhadores criativos: onde os economistas viam uma maior liberdade dos empreendedores por meio do autoemprego, os antropólogos, nós, encontram precariedade e a ansiosa autoexploração de trabalhadores que não sabem quanto tempo vai durar o que estão fazendo hoje e o que vai ser sua próxima ocupação; onde os empresários e governantes viam emoção e intensidade no uso do tempo de trabalhadores independentes, sua vida diária revela perda de direitos trabalhistas, novas discriminações de gênero e etnias.

Quero lhes contar como percebemos essas contradições em uma pesquisa antropológica sobre os jovens criadores em Madri e na Cidade do México, realizada entre 2010 e 2013. Descobrimos que o aumento do empreendedorismo de indivíduos e grupos de artistas visuais, *designers*, músicos e editores independentes se explicava, em parte, pelo aumento do desemprego de jovens espanhóis (um 56 % que duplica a média da população em geral) e mais de 7 milhões de jovens mexicanos chamados "ninis", porque nem

podem estudar nem trabalhar.[3] É significativo que muitos jovens que se deparam com dificuldades para integrar os mercados criativos atuem em múltiplas cenas (oficinas, escolas, festivais, feiras, *shows*), promovendo novos tipos de modelos de trabalho e negócio. Seus hábitos de produção, de criação de redes e de formas de acesso à cultura diferem daqueles estabelecidos na indústria cultural pelas gerações anteriores.

A etnografia desses setores inovadores mostra tendências que coincidem em vários países: acomodam-se a empregos instáveis, combinam recursos públicos e privados, formais e informais, táticas de agrupamento e novas redes para atingir certo desenvolvimento criativo. Essa jovem faixa tem elevado nível educacional e capacitação tecnológica. Mesmo aqueles que não tenham concluído seus estudos universitários têm recursos financeiros e escolares, familiares, conhecimentos básicos de inglês e computador pessoal que lhes permitem acessar programas e serviços digitais complexos. A comunicação digital está no centro de suas vidas diárias. Como diz um professor entrevistado, esses jovens "nasceram com a Internet no quarto". São cosmopolitas, muito versáteis para desempenhar trabalhos diversos, usam intensamente as redes sociais para obter informações e cooperar ligando-se às comunidades nacionais e internacionais, nas quais conseguem empregos e expandem seus produtos.

Sabemos que essas características não são simples derivações do uso das redes tecnológicas. Elas também são induzidas pela precariedade dos trabalhos efêmeros que eles alcançam, pelas exigências do trabalho a ser autoadministrado e de estar disponível o tempo todo, pela necessidade de complementar a renda como artistas ou músicos independentes, com o que eles podem obter cumprindo outras tarefas. A versatilidade — entre vários trabalhos, formas de colaboração e até línguas e países — é facilitada pelas redes digitais, mas é também uma exigência "normalizada" pela flexibilização do mercado de trabalho e pela incerteza sobre o futuro dos trabalhos. Assim, o formado em pintura em uma escola de arte pode trabalhar seis meses como fotógrafo, fazer depois estenografia para um filme, ficar sem trabalhar três meses e mais tarde se associar a técnicos de Internet para projetar *web pages*. Ter vários perfis profissionais e aprender a trabalhar com especialistas em campos diferentes são imprescindíveis nos mercados criativos instáveis.

No universo selecionado na Cidade do México, entre músicos, cineastas, artistas visuais e produtores de multimídia, quisemos saber como eles financiavam suas práticas criativas. Descobrimos que, dos 175 entrevistados, somente 19 % mencionaram que a produção de arte era sua única renda (Canclini e Piedras, 2013). Do mesmo modo que revelam as pesquisas de Pierre-Michel Menger na França e as de David Throsby e Anita Zednik na Austrália, o trabalho completamente artístico se completa com o "trabalho relacionado com arte" — docência, difusão cultural, administração em instituições artísticas — e com outras atividades não relacionadas com arte, mas realizadas por necessidade

3 Resumo de alguns fragmentos do estudo coletivo coordenado por Francisco Cruces, Maritza Urteaga e pelo autor, *Jóvenes, culturas urbanas y redes digitales* (Madri: Ariel/Fundación Telefónica/Universidad Autónoma Metropolitana de México, 2012. Disponível em: <http://www.ccemx.org/descargas/files/Jovenes_culturas_urbanas_nestor_garcia_canclini.pdf>.)

econômica. Na França, essa dedicação parcial e descontínua própria ao trabalho criador se chama "intermitente" (Menger, 2009); no México, vimos que a forma de caracterizar os jovens artistas era com "temporalidades difusas" (Bicecci e Pinochet, 2013, p. 140). Versatilidade e intermitência são as características impostas pela precariedade.

Esses novos estilos de trabalho estão em desacordo com a especialização das antigas instituições e indústrias culturais. Os museus, as salas de concerto e os teatros, mais sensíveis às mudanças, que se abrem a outras disciplinas, se tornam, na medida do possível, plataformas criativas nas quais convivem o visual, os sons e as *performances*. As inércias de outras instituições, que resistem a mudar, levam os jovens criadores a improvisar essas plataformas fora dos aparelhos burocráticos. A independência ou a autogestão não constituem valores em si mesmos, nem são recursos para se opor ao oficial ou ao estabelecido, dizem Verónica Gerber e Carla Pinochet, as autoras da pesquisa sobre artistas visuais; emergem como necessidade das próprias práticas criativas. Os poucos espaços institucionais receptivos a essas tendências recebem pichadores e *performers*, algumas noites são abertos a especialistas de outros campos e experimentações que não cabem em uma disciplina só, "querem ter seu espaço '*cool*', 'alternativo', 'dinâmico'", explica uma curadora.

Uma consequência dessa reestruturação interdisciplinar, que mobiliza por fora das instituições externas, ou entre elas, os criadores e difusores, é uma mudança de linguagem. As noções de campo artístico, campo editorial e campo musical, usadas na sociologia das artes e da literatura, inspiradas por Pierre Bourdieu, como estruturas organizativas de uma sociedade nacional, como a França, estão dando lugar a outras. Para descrever o âmbito de atuação, os *trendsetters* falam de *cena*, *ambiente*, *circuitos* ou *plataformas*, conceitos mais abrangentes e flexíveis. Enquanto a noção de campo aludia a um sistema especializado e autossuficiente em um país, com regras peculiares que articulavam — por exemplo, no campo musical — compositores, intérpretes, salas de concerto, promotores e espectadores, falar sobre cenas ou circuitos facilita, no entanto, incluir de forma mais flexível uma ampla (e entremeada) diversidade de atores nacionais e internacionais. Os criadores *jovens*, especialmente na música e nos conteúdos audiovisuais, produzem para múltiplas plataformas: televisão, *smartphones*, *tablets* etc.

Até que ponto os jovens criadores podem ser independentes? Buscam recursos onde podem ser dados, nas instituições públicas ou fundações empresariais, aproveitam espaços e formas de comunicação sob diferentes suportes; de acordo com alguns jovens editores, "trata-se de uma série de objetivos artísticos, mas não de meios. Há muitos níveis em que você pode ser independente": no modo de produção, nos conteúdos ou controlando o impacto e o uso do que eles fazem. Eles nem sempre conseguem se impor à lógica dos organismos públicos, à exigência de sucesso comercial ou à divulgação midiática digital. Também se tenta ser criativo na negociação com essas regras institucionalizadas, estabelecidas às vezes por agentes não familiares à arte. A criatividade não se redesenha somente em diálogo com os públicos e os mediadores tradicionais, mas na relação com formatos de difusão e interação tampouco controláveis, como Facebook e Google.

Uma característica desses jovens que interessa para esta revisão das ligações entre a criatividade e o desenvolvimento é a organização da vida em projetos e a desaparição do conceito de careira. Passamos de uma sociedade na qual se podia fazer carreira a outra na qual os locais de trabalho diminuem e, quando são alcançados, são quase sempre contratos temporários inseguros. Os jovens dizem estar acostumados a se organizar em projetos de curto e médio prazos. A criatividade e a inovação, duas características altamente valorizadas para conseguir trabalho, mais que as competências profissionais duradouras, contribuem para dar a suas atividades essa periodização frágil. A pressão do instantâneo, o que se descobre ou informa hoje, reforça essa relação com a temporalidade das biografias: tudo é efêmero, renovável e, em seguida, obsoleto, mesmo os grupos que organizam os jovens para poder trabalhar.

Devo acrescentar algumas palavras sobre a importância de agrupar-se e colaborar. Nas jovens gerações de criadores, encontramos interesse por projetos colaborativos que se sentem compatíveis com a criatividade individual. Nossa pesquisa, como as realizadas em outros países, mostra que os artistas visuais e teatrais estão mais dispostos a trabalhar cooperativamente que aqueles que trabalham em televisão ou em outras indústrias de grande espetáculo (Bicecci e Pinochet, 2013; Hesmondhalgh e Baker, 2010).

Interculturalidade

Sabe-se que a incerteza e a precariedade atuais estão relacionadas com a globalização. Sentimos mais incerta nossa experiência criativa quando devemos comunicá-la em um horizonte expandido de culturas muito diferentes, quando os mercados artísticos e a difusão digital de nossos trabalhos nos fazem interagir com outros distantes e desconhecidos. Por sua vez, a precariedade das condições de trabalho — não apenas dos criadores, mas de todos os que trabalham — deriva da competência global entre as economias nacionais, que reduz os salários e faz perder empregos.

Ser criador, hoje, significa atuar no meio de interdependências globais mais complexas e sem uma história que as organize. Que tamanho deve ter o mapa para entender meu país? Por mais que os guardiões das fronteiras ergam novos muros, os africanos, asiáticos e latino-americanos ainda estão chegando aos Estados Unidos e à Europa. Os livros, as músicas e as artes visuais se comunicam mundialmente, embora os mercados ofereçam oportunidades desiguais ao norte e ao sul.

Nesse jogo expandido de interdependências transnacionais, multiplicam-se as ideias sobre o que significaria ser criativo. Quando se pode afirmar que uma obra ou um movimento transcendem a repetição de rituais sociais e políticos? Quando um ato é criador em relação às convenções artísticas? Alguns dizem que quando não é cúmplice da ordem social injusta. Outros: quando resiste. Alguns mais: quando, em vez de produzir obras artísticas, teatrais ou literárias que alimentem o sistema hegemônico mundial, dedica-se a se integrar criticamente não o universo das bienais, mas o da cultura visual,

não os circuitos de teatro, mas a reformulação dramática do social que impulsa os acontecimentos rebeldes e as mobilizações.

É difícil construir respostas convincentes a essas perguntas. Como antropólogo, ouço as vozes que se cruzam, observo as situações. E tento entender o que acontece. Algumas notas sobre o significado das mudanças.

Primeiramente, constatamos, como eu disse anteriormente, que não há mais uma narrativa global que organize e hierarquize nem os relatos artísticos inseridos nas estruturas de reprodução da ordem cultural nem os relatos inovadores que questionam ou procuram construir mundos alternativos. Na verdade, antes também não havia narrativas globalizadas, mas uma imposição da estética ou das teorias socioculturais euro-estado-unidenses a sociedades periféricas, como às latino-americanas, que só obedeciam parcialmente a essa lógica hegemônica adaptando-a a suas próprias formas de convivência intercultural.

É possível tirar proveito dessa falta de um sentido universal consolidado para diferenciar e apreciar as diversas maneiras de ser criador. A interculturalidade e a globalização têm significados diferentes para artistas latino-americanos convidados a expor no MOMA, na Bienal de São Paulo ou na Bienal do Mercosul; para grupos de teatro que participam de festivais europeus ou para quem atua apenas em cenas alternativas; para quem produz em seu estúdio de música sem mais expectativa que ser conhecido por seus vizinhos em Recife, Bogotá ou Buenos Aires, ou para artistas que cruzam sem documentos a fronteira do México com os Estados Unidos. Não existe uma teoria geral da criatividade que consiga abranger todos nos tempos atuais.

Essa diversidade expandida e pouco articulada não somente abraça a interculturalidade entre etnias e nações. Devemos também abordar outras configurações, nas quais se comparam as tradições estéticas de diferentes épocas, as práticas digitais e presenciais, os estilos criativos e de comunicação de diferentes gerações. Não sentimos que devamos necessariamente escolher entre a pintura, a instalação e a *performance*, nem que um grupo de teatro deva aderir apenas a uma tendência. As pesquisas criativas se flexibilizam em um mundo com menos ortodoxias. Assim como muitos antropólogos, argumentamos que o objeto de nossa pesquisa não é mais a cultura ou uma cultura particular, mas a interculturalidade; os artistas e críticos dessencializam as práticas, as marcas estéticas a que podem se filiar, e recorrem a diferentes estilos ou os inventam. É cada vez mais fácil encontrar artistas, especialmente entre os jovens, para os quais não há somente uma maneira duradoura de ser criativo. Rearticulam uma e outra vez seus recursos para ser inseridos com versatilidade nas cenas, plataformas ou circuitos mais flexíveis que as instituições culturais, além da compartimentação tradicional dos mercados simbólicos. Na vasta oferta transnacional de obras de arte, filmes e seriados televisivos, músicas de gênero e de fusão, escolhem-se os recursos que sirvam para dizer de outra maneira e interpelar os públicos heterogêneos. Por isso, mesmo criadores inseridos em galerias, museus, teatros ou orquestras tomam seu tempo para trabalhar em projetos, sem se conformar com programas institucionais.

Ficamos, então, condenados à dispersão nesse *babelizado* mundo presente? Não vejo por que lamentar a falta de uma geopolítica mundial nem de estratégias culturais uniformes. Mas é necessário se questionar sobre as estruturas que se armam e desarmam na batalha desigual entre a concentração de poder das corporações e os vários movimentos que tentam se criar fora desses moldes. Essa batalha não é somente para a diversidade de conteúdo, e não é suficiente que os ministérios da Educação ou da Cultura de um país reconheçam as minorias. A inovação nos conteúdos também não é o suficiente para ser criativo. Mais que isso: a diversidade não tem a ver apenas com conteúdo, mas com plataformas nas quais as condições de circulação são decididas e a participação social se torna possível. Essas plataformas são muito poucas, e quase todas estão sediadas nos Estados Unidos. George Yúdice chamou a atenção para o fato de que "a Apple Google e a Microsoft estão entre as empresas mais valorizadas ('Global 2000') e juntas equivalem ao PIB do México. Isso implica que a solução desse tipo de falta de diversidade não pode ser negociado apenas a partir de instituição cultural pública".

> Portanto, são iniciativas notáveis implantadas na América Latina para fortalecer as experiências comunitárias, conseguir que transcendam e sejam visíveis nacional e internacionalmente. Observo com grande interesse o que está acontecendo com os Pontos de Cultura no Brasil e em outros países da América do Sul, com a plataforma de redistribuição de música *online* Overmundo e com o Mercado de Indústrias Culturais do Sul, que articula editoriais, artes cênicas, *videogames*, produção audiovisual e informação cultural. A questão pendente é se essas iniciativas de alguns países conseguiram envolver suficientes governos e organizações internacionais para lhes dar escala regional, gerir direitos autorais e gerar programação ao vivo e serviços de *download* e *streaming* capazes de competir e oferecer alternativas às grandes plataformas comerciais (Yúdice, 2014).

Acabar sem conclusão

Como se passou tempo suficiente desde que comecei esta conferência, é hora de terminar. Como se trata de uma palestra de abertura, não pode ter uma conclusão. Também porque não o permite a maneira de entender o tempo nas concepções atuais da criatividade e da antropologia.

Há alguns anos, dois escritores argentinos, Marcelo Cohen e Ricardo Piglia, tiveram uma longa conversa sobre as finais. Cohen observou que houve um momento no cinema em que desapareceu *the end*, o *fim*, e se perguntou o que tinha acontecido. Piglia lembrou que há narradores atuais que "tentam contar sem final, em presente, usam um tempo aberto" … "o final não é o elemento que organiza o relato" (Cohen, 2010, p. 64).

Assim, quero terminar esta conferência: acaba quando eu ficar quieto para ouvir como a conversa continua.

Referências bibliográficas

BICECCI, Verónica Gerber; PINOCHET, Carla Cobos. Economías creativas y economías domésticas en el trabajo artístico joven. In: CANCLINI, Néstor García; PIEDRAS, Ernesto (Coord.). *Op. Cit.* 2013.

BOLTANSKI, Luc; CHIAPELLO, Ève. *El nuevo espíritu del capitalismo*. Madri: Gallimard-Akal, 2002.

BORGES, Jorge Luis. La muralla y los libros. In: _____. *Obras completas*. Buenos Aires: Emecé, 1994.

CANCLINI, Néstor García. *A sociedade sem relato*: antropologia e estética da iminência. Tradução de Maria Paula Guergel Ribeiro. São Paulo: Edusp, 2012.

_____; PIEDRAS, Ernesto. *Jóvenes creativos*: estrategias y redes culturales. México: Juan Pablos/Universidad Autónoma Metropolitana, 2013.

COHEN, Marcelo. Ricardo Piglia: la narración como inminencia del cierre. *Otra Parte*, n. 21, p. 60-66, primavera 2010.

HESMONDHALGH, David; *BAKER,* Sarah. *Creative Labour*: Media Work in Three Cultural Industries Basingstoke: Routledge, 2010.

MENGER, Pierre-Michel. *Le travail créateur*. Lonrai: Normande Roto Impression S.A.S., 2009.

RANCIÈRE, Jacques. *Sobre políticas estéticas*. Barcelona: Universitat Autònoma de Barcelona/Servei de Publicacions, 2005.

YÚDICE, George. La creatividad rearticulada. In: CANCLINI, Néstor García; VILLORO, Juan (Coord.). *La creatividad redistribuida*. México: Siglo XXI/Centro Cultural de España no México, 2013.

_____. *La diversidad musical en la nube*. 2014. No prelo.

"Toda vez que o teatro chega mais perto de uma contestação na história do homem, ele é eliminado rapidamente, é o preço. É aí que o teatro pode recuperar a sua legitimidade. Um teatro adulto não pode ser unicamente distração, ele precisa de concentração e tem que acordar a consciência sobre o contexto no qual a gente vive. Quando eu comecei, era apenas intérprete, mas fui me dando conta, conforme fui trabalhando, que essa profissão é acessória a uma outra: a de ser observador. Nossa profissão consiste em observar o mundo, ser atuado pelo mundo e reagir a ele."

William Nadylam

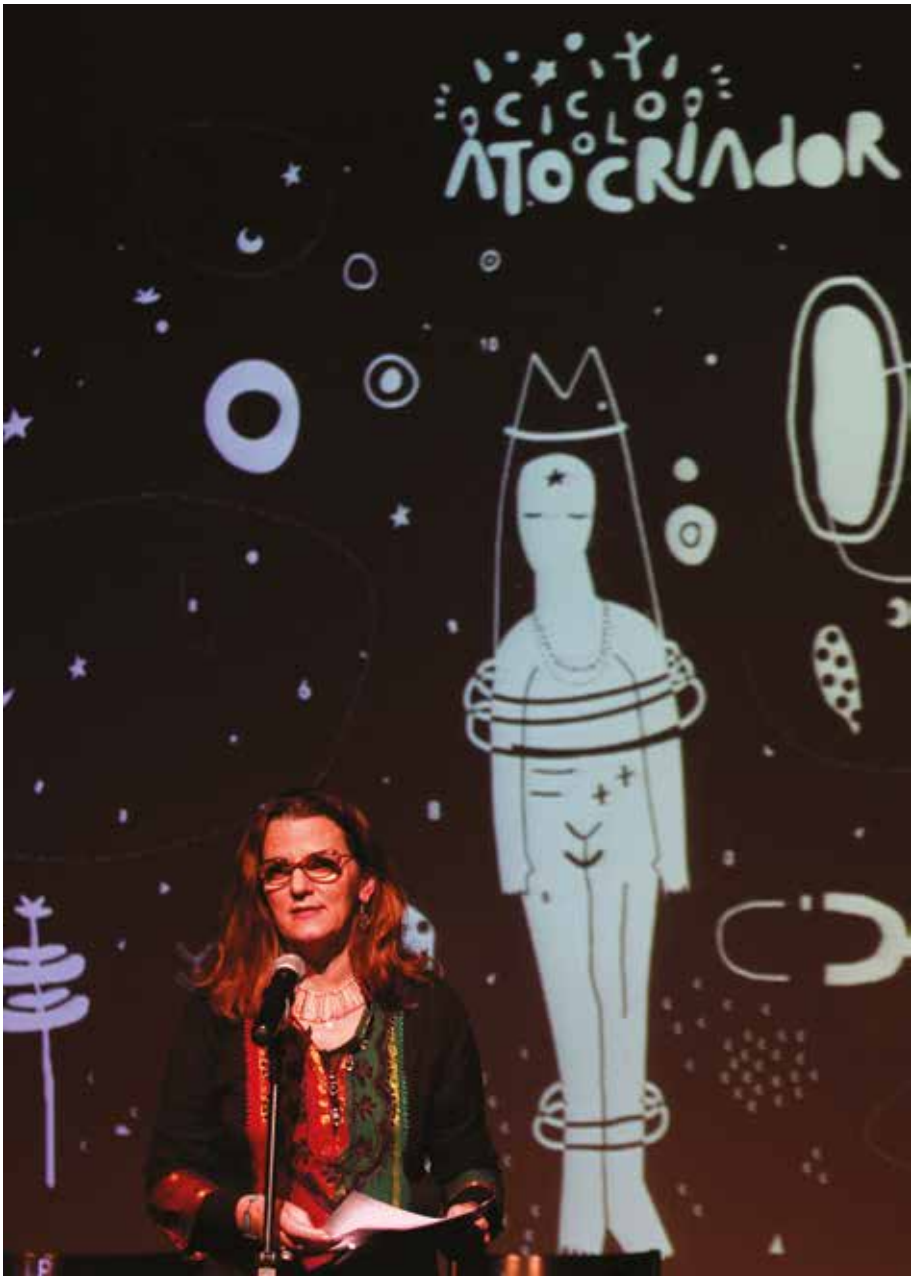

Ana Lúcia Pardo

Luísa Heibron e João Mandarino, em homenagem a Angel Viana, no Oi Futuro - Flamengo

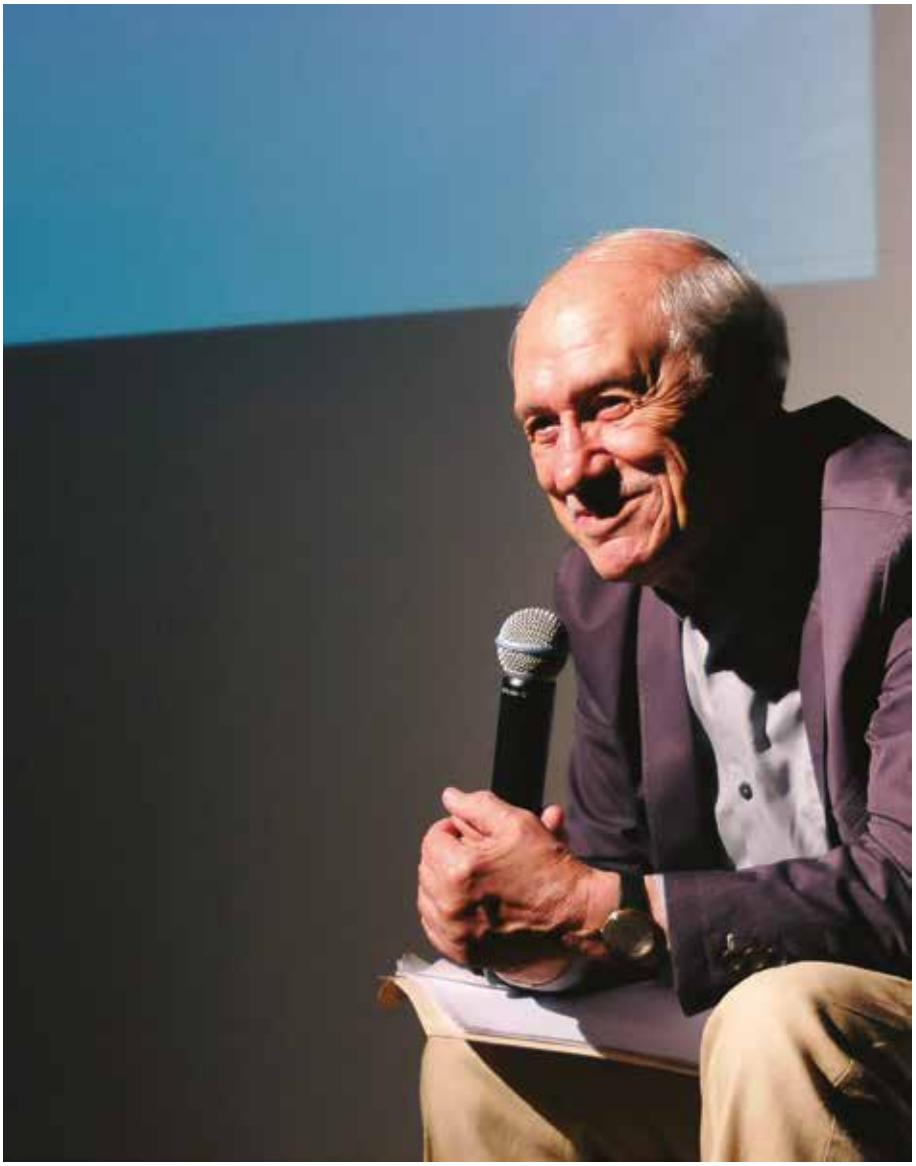

Néstor García Canclini

Publico em fia na calçada da Oi Futuro Flamengo

Eva Doris e Ana Lucia Pardo

Dario Kopenawa e Davi Kopenawa Museu das Telecomunicações Oi Futuro

Dario Kopenawae Francisco Carlos

Eduardo Viveiros de Castro

Dario Kopenawa

Davi Kopenawa Yanomami

Aula-espetáculo com o ator e palhaço Leo Bassi

Leo Bassi, João Artigos e Ana Lúcia Pardo

Leo Bassi

Ariane Mnouchkine

Encontro com Ariane Mnouchkine na Biblioteca Parque Estadual - Centro

Ariane Mnouchkine

Ziraldo e Claudius

Ana Lucia Pardo , Ziraldo, Brice Roquenfeul e Plantu

Ziraldo, Claudius, Chico Caruso e Plantu

Mario Biagini

Tatiana Motta Lima e Mario Biagini

Celina Sodré

Mônica Lazar

William Nadylam

Encontro com William Nadylam na Escola Técnica Estadual de Teatro Martins Pena

Oficina "Ai de mim, ressoa o eco de narciso" com William Nadylam

Oficina "Ai de mim, ressoa o eco de narciso" com William Nadylam

Sérgio Branco

Kátia de Marco

Rosane Maria Rocha de Carvalho

Marta Porto

Valter Hugo Mãe

Valter Hugo Mãe e Bia Correa do Lago

Valter Hugo Mãe e Vera Schroeder

Antonio Carllos em parformance inspirada no quadro expressionista "O Grito" (1893), de Edvard Munch na Biblioteca Parque Estadual - Centro

Antonio Carllos - Biblioteca Parque Estadual

Público do ciclo Ato Criador no Oi Futuro - Flamengo

Exposição de livros

Ana Teixeira, Sérgio de Carvalho, Ivam Cabral, Pedro Kosovski e Carlos Simioni

Ana Teixeira

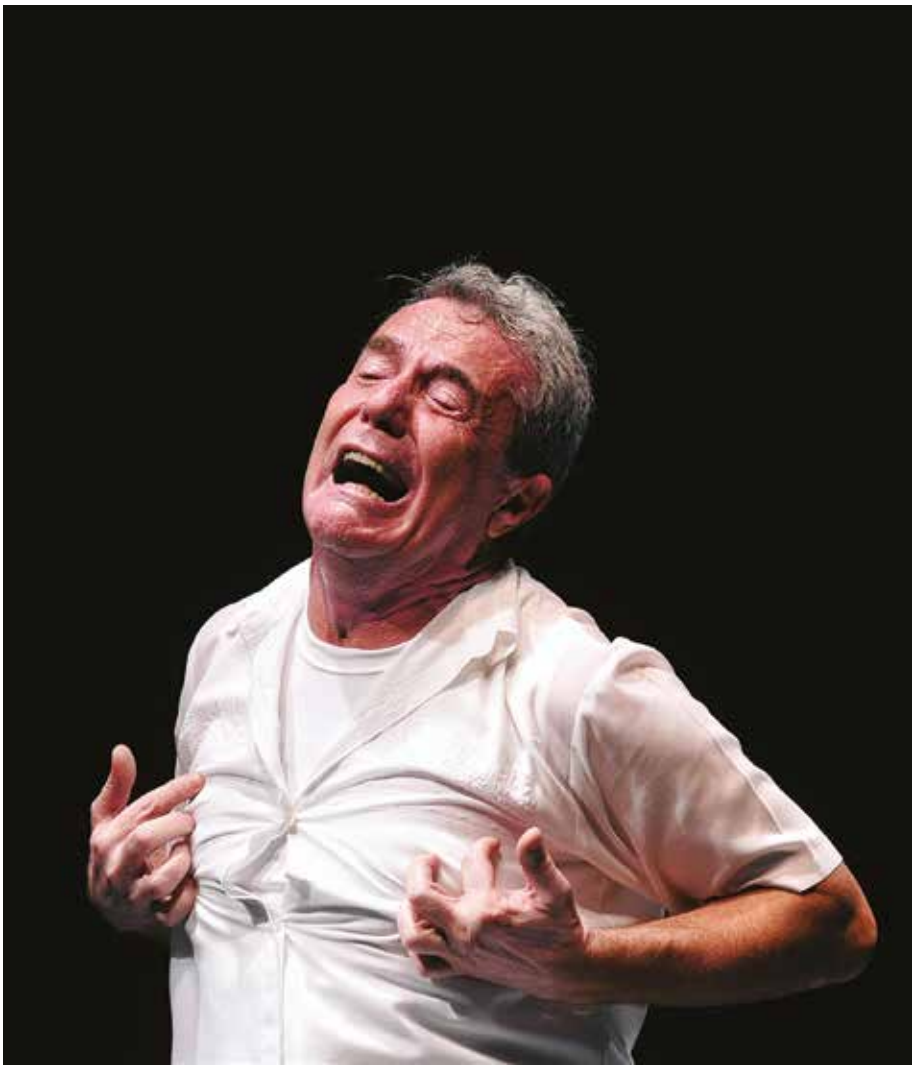

Carlos Simioni

Sergio Carvalho

Pedro kosovski

Ivam Cabral

Albino Canelas Rubim, Zeca Ligiéro e Alessandra Vannucci

Albino Canelas Rubim e Zeca Ligiéro

Alessandra Vannucci

Ana Lucia Pardo e Albino Rubim

Coletivo Lá vai Maria

Plateia do Oi Futuro Flamengo

"Opera Rap Global" com os *rappers* do Instituto Trocando Ideia

Angel Vianna

Denise Stoklos

Daphne Madeira

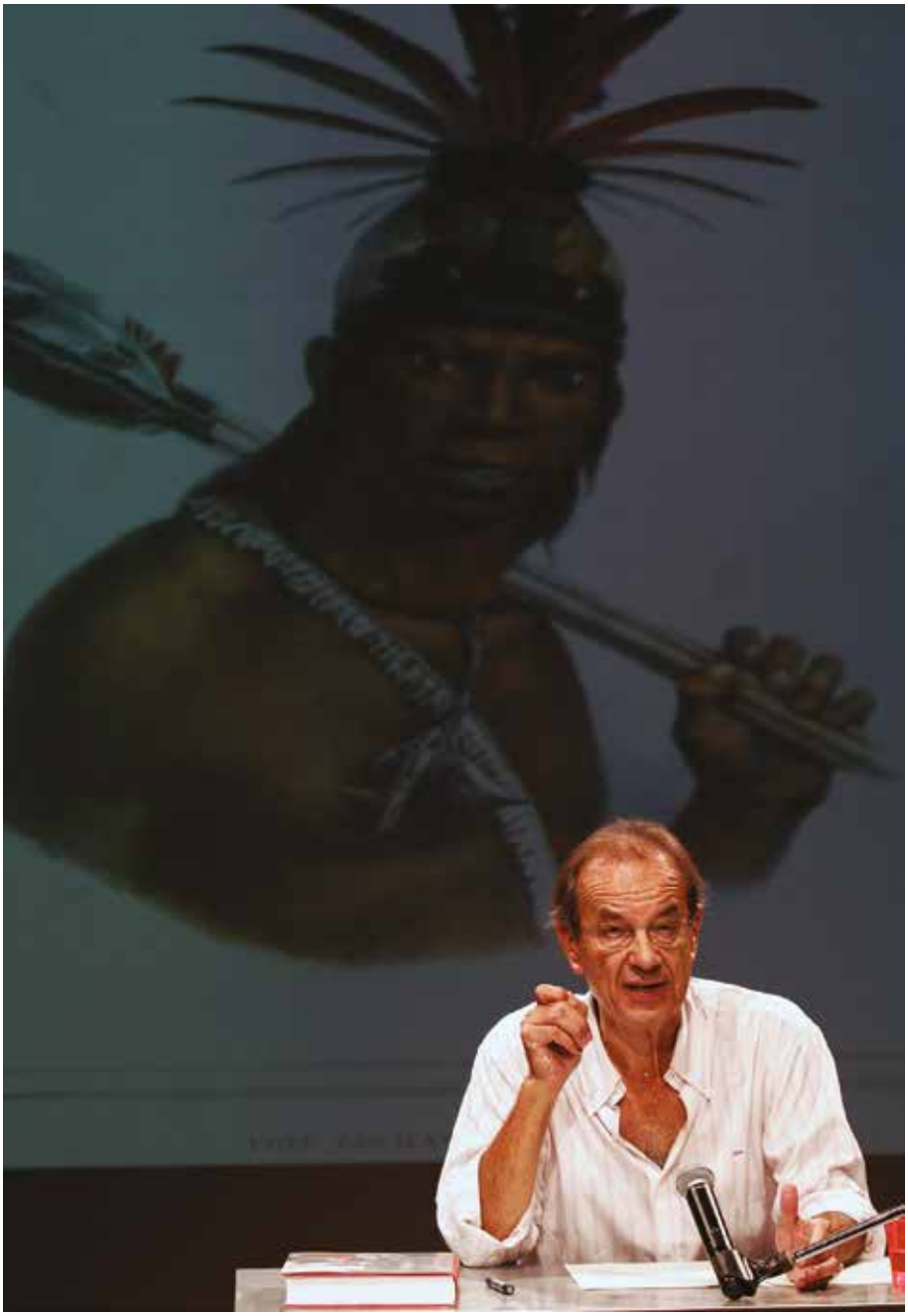

Jacques Leenhardt

Luiz Augusto Rodrigues

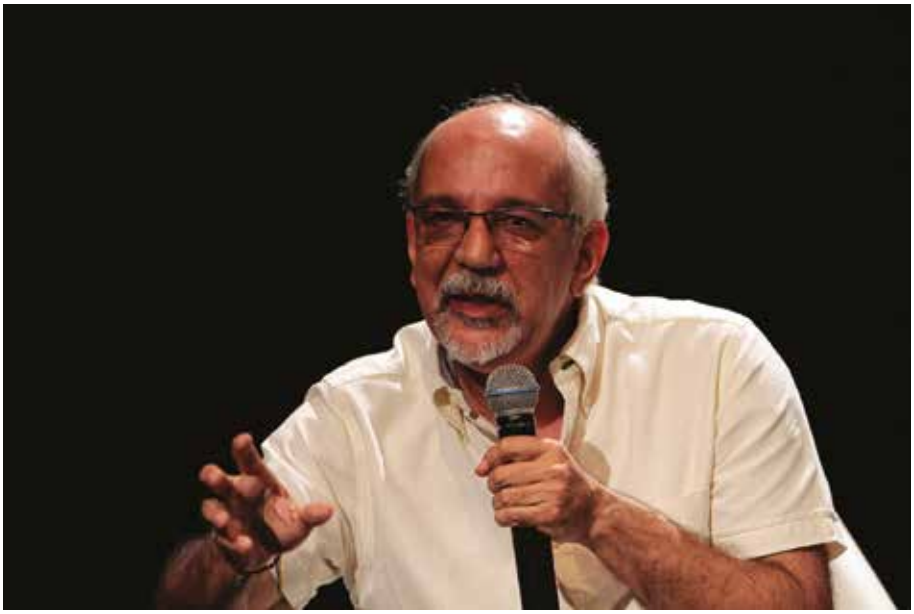

Jorge Barbosa

Ana Lucia Pardo e Alice Toulemonde

Roberto Guimarães

Givanildo Santana e Carmerindo João de Lira Neto

Eliane Costa

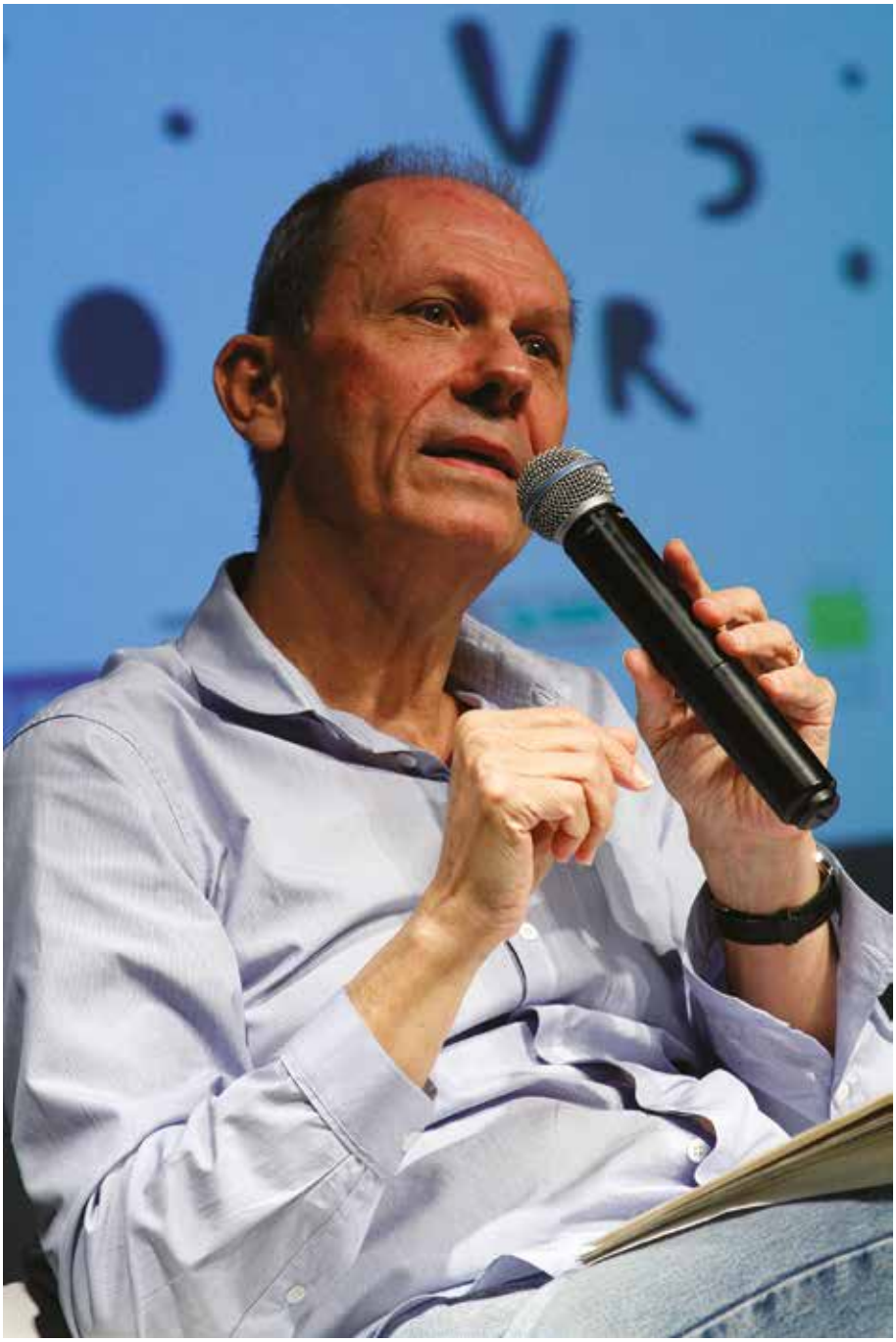

José Miguel Wisnik

Peter Pál Pelbart

Leonardo Guelman

Caricatura de Luiz Carlos Maciel, Luiz Carlos Barreto e Jorge Mautner feita por Gil Brito

Luiz Carlos Maciel, Luiz Carlos Barreto e Jorge Mautner

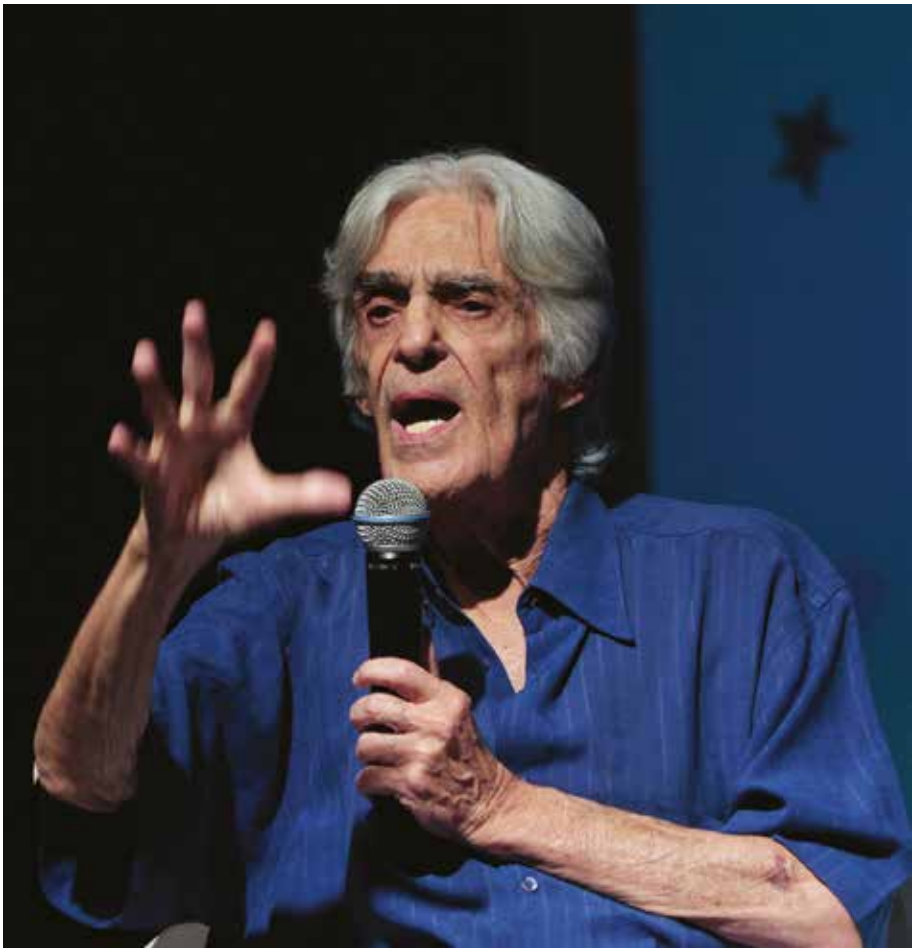

Luiz Carlos Maciel

Jorge Mautner

Luis Carlos Barreto

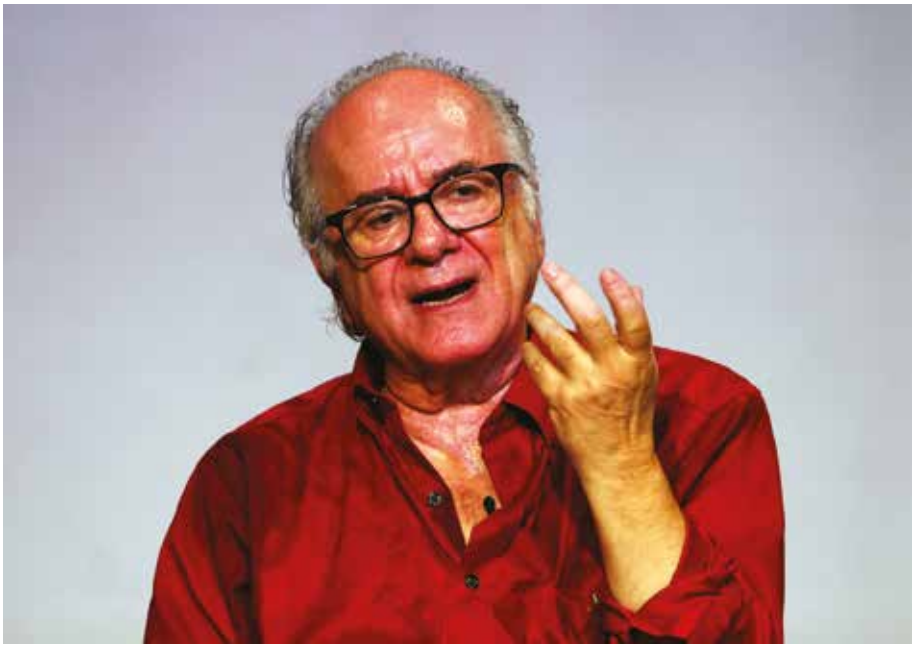

Boaventura de Sousa Santos

Boaventura de Sousa Santos no Circo Crescer e Viver