Cosmopolis

Da Pollock a Rothko: l'anti-odissea di un Dio moderno

Della Sala Andrea - NT1A

Director	**Credit**
David Cronenberg	Director

Writer	**Credit**
David Cronenberg	Screenplay
Don DeLillo	Novel

Music by
Howard Shore (Metric, K'Naan)

Principal Cast	**Credit**
Juliette Binoche	Didi Fancher
Mathieu Amalric	André Petrescu
Robert Pattinson	Eric Packer
Sarah Gadon	Elise Shifrin
Emily Hampshire	Jane Melman
K'Naan	Brutha Fez
Kevin Durand	Torval
Paul Giamatti	Benno Levin
Samantha Morton	Vija Kinsky

Introduzione

Tratto dall'omonimo romanzo del 2003 di Don De Lillo, e con una sceneggiatura scritta in 6 giorni e che riporta fedelmente gran parte dei dialoghi del libro, Cosmopolis è un film che si apre e chiude con due grandi artisti astrattisti: Pollock e Rothko.
I dipinti del primo, più caotici, nei titoli di testa; quelli del secondo, più miti, in quelli di coda, ci annunciano e ricordano che soffermarsi sui dettagli di un'opera del genere ci porterebbe inesorabilmente a trascurarne il vero senso, unicamente presente in una visione d'insieme.
Cosmopolis è anch'esso un dipinto astratto, che parte dal "drip painting" di Pollock, "un modo di dipingere in cui il colore viene fatto sgocciolare (drip in inglese) spontaneamente, lanciato o macchiato sulle tele" (wiki.), facendo sgocciolare personaggi, situazioni, dialoghi, per tutta la prima parte del film.
Dialoghi sull'economia, dialoghi intellettuali, dialoghi inutili, dialoghi nauseanti, dialoghi senza senso, che tolgono il valore alla parola, a conferma, come scrive De Lillo, che "la parola stessa era ormai perduta in una nebbia fluttuante". A parlare in questo caos è addirittura il denaro! Ma nella morte del capitalismo preannunciata dall'autore del libro "ormai il denaro ha perso la sua forza narrativa, come l'ha persa la pittura tanto tempo fa. Parla a sè stesso, ormai.".
Nella seconda parte invece a prevalere è lo stile di Rothko: "il lavoro del pittore si concentrò sulle emozioni di base, spesso riempendo grandi tele di canapa con pochi colori intensi e solo piccoli dettagli immediatamente comprensibili." (wiki.)

Così fino alla fine, il film compie una trasformazione e con esso il protagonista, che viaggia dal caotico capitalismo di cui si nutre alla quiete di un vuoto interiore da colmare.
Cosmopolis richiama fin dalla locandina la Cappella Rothko di Houston (che il protagonista cerca di acquistare durante la giornata), ne prende le caratteristiche meditative e spirituali trasportandole all'interno di una limousine, e fa degli eventi fuori dai finestrini le tele dipinte.
Un viaggio dentro e fuori dall'uomo, la cui destinazione per Cronenberg risulta sempre inarrivabile o inconcludente: essere sovra-umani al giorno d'oggi implica alienazione, apatia, distacco. Una completa trasformazione, un pieno ritorno alle origini, al corpo tangibile dunque, risulterà possibile solo tramite l'autodistruzione.

Trama

Eric Packer, miliardario broker di soli 28 anni, non riesce a prevedere l'andamento dello Yuan.
Mentre il capitale investito va via via diminuendo decide di attraversare New York da parte a parte per recarsi dal suo barbiere di fiducia ad "aggiustare il taglio".
La giornata non è delle migliori: girano voci riguardo minacce alla sua persona, il Presidente degli Stati Uniti è in città, le strade sono bloccate per una rivolta anticapitalista e infine una processione per il funerale di un noto rapper intasa ulteriormente il centro.
Nella giornata di Eric la limousine che lo traghetta a passo d'uomo per la Grande Mela diventa luogo di quotidiani incontri con consulenti, di dialoghi senza un senso apparente sul senso della vita e sull'economia, ma anche ufficio dove controllare l'andamento della borsa (e dove realizzare di aver perso tutto il proprio denaro) e studio medico dove effettuare un check-up completo con un dottore che gli diagnosticherà una "prostata asimmetrica".
Per l'intera giornata il ragazzo rimane turbato e seduto nel suo involucro bianco ad osservare passivamente la città, meditando sul significato del movimento dello Yuan, sulla prostata asimmetrica e sulle minacce che incombono sulla sua persona, uscendo solo per incontrare la neo-moglie e per mangiare.
Verso sera viene avvisato dalla guardia del corpo che le possibilità di un attacco sono diventate concrete, ma ciò non lo distoglie dal suo scopo.
Il taglio dev'essere aggiustato, e mentre Eric continua a percorrere una parabola spiritualmente e materialmente discendente si fa largo l'idea di completare la propria autodistruzione incontrando il suo potenziale assassino.

Descrizione e Considerazioni

Cosmopolis è stato definito da alcuni, a causa della struttura prettamente statica, come un film anti-cinematografico.
Personalmente mi trovo d'accordo con un'altra linea di pensiero, quella che lo vede come uno dei pochi film davvero moderni, capace di sperimentare con successo la trasposizione in film di un romanzo.

Se da una parte Cronenberg riporta passo passo le esatte parole di De Lillo, dall'altro riesce a donare un senso di alienazione e distacco grazie ad una gestione perfettamente chirurgica di luoghi, immagini ed attori.
Un ampliamento -che si dipana attraverso più forme artistiche come la letteratura, l'arte, la poesia, la musica- di un romanzo complesso e joyciano nella struttura, ma che risulta quanto di più vicino possa esserci all'ideologia di Cronenberg.
Anche se il testo filmico risulta differente da tutto ciò che il regista aveva diretto finora, alcune analogie con altri film di Cronenberg sono ovviamente presenti: se in Videodrome la carne diventava video e in eXistenZ il videogioco necessitava di connessioni biologiche per essere fruito o ancora in Crash il corpo veniva ammaccato, rovinato, come una macchina incidentata e i rapporti sessuali trovavano appagamento solo in presenza di incidenti, cicatrici ed automobili; in Cosmopolis l'uomo è già un tutt'uno con il digitale, grazie a limousine ipertecnologiche che diventano appendici fisiche, donando ai nuovi giovani gli aspetti peggiori dell'era moderna.
I personaggi del film sono infatti tutti soli, isolati, parlano per tutto il tempo senza parlare realmente di nulla, hanno rapporti sessuali "meccanici", senza emozioni o coinvolgimento, schiavi del tempo e del denaro che ne scandisce i secondi.

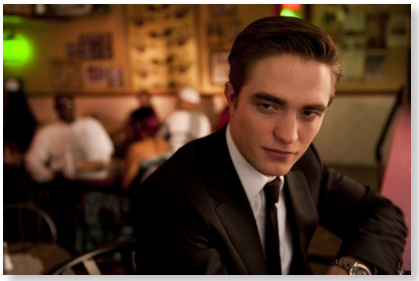

Non casuale, da questo punto di vista, nemmeno la scelta di Robert Pattinson (che ha destato non poche polemiche) come attore protagonista (e coraggiosa la decisione di partecipazione al film da parte di quest'ultimo).
Pattinson infatti, divenuto famoso con Twilight, "incarna" per lo spettatore (più che altro spettatrice) medio un simbolo, un canone erotico, una pulsione mossa da un desiderio etereo teen-ageriale e che avrà spinto molte persone ad avvicinarsi a Cronenberg inconsapevoli di ciò che si sarebbero ritrovate a (non) guardare (o guardare per metà).
Sotto questa superficiale trovata pubblicitaria però vi è molto di più: per Pattinson infatti Cosmopolis è una descrizione accurata dei problemi a cui anche un giovane attore ricco e famoso può andare incontro, e prendendo parte al progetto è come se, parallelamente al proprio personaggio, avesse scelto anch'esso di autodistruggere la propria carriera (capitalista) in favore di una rinascita verso un cinema più "intellettuale".

Storia e Temi

Cosmopolis parte da un'esigenza apparentemente senza senso: "abbiamo bisogno di aggiustare il taglio di capelli" è quanto risponde Eric Packer a Torval, guardia del corpo che chiede quale sia la destinazione del giorno.
Sin dall'inizio ci viene presentato un giovane uomo, in giacca e cravatta, immobile come una statua davanti ad una colonna, che utilizza un plurale maiestatis riferendosi ad uno scopo banale come quello di raggiungere il barbiere dall'altra parte della città.
Non a caso però, difatti, Packer è, nel mondo capitalista del film, l'equivalente di un Dio, di un'uomo superiore, e il viaggio che si accinge a compiere seduto sul trono nella sua limousine bianca ne darà conferma.
La storia, che appare come un dipinto fatto di schizzi casuali e impulsivi, trova, nella sua totalità, una suddivisione dettata proprio da ognuna di queste pennellate: gli attori/personaggi che interagiscono con il protagonista, entrando ed uscendo dal suo spazio sacro, la limousine insonorizzata, tecnologica, ma anche fredda e distaccata (prevalgono il nero e il blu negli interni) che permette ad Eric onniscienza e potere verso gli altri.
Gli avvenimenti si susseguono senza una logica connessione, l'uno dopo l'altro, sottolineando il dualismo intrinseco nel protagonista, la mancanza di completezza di un "superuomo" che ha tutto ciò che si può avere.
Il regista, infatti, fin dalle origini, si è sempre concentrato sull'uomo, sul rapporto dualistico fra umano e in-umano, o meglio fra il corpo e quelle che sono le sue "malattie", le sue "estensioni" ossessive, le pulsioni e i desideri oltre-umani, la morte.

Nel romanzo di De Lillo l'uomo deve fare i conti con quella che è la moderna malattia del mondo, il capitalismo, ed il protagonista, non comprendendo il caos del mondo (la New York vista dai vetri della macchina e fatta di funerali, manifestazioni, storie, suoni, violenze, matrimoni), non potendo arrivare, nonostante i suoi soldi, al senso profondo dell'arte (cercando di comprare, senza successo, la Cappella Rothko), non capacitandosi dell'anomalo comportamento dello Yuan, prende coscienza della propria funzione e diventa finalmente la manifestazione della fine di un potere.
Nel film di Cronenberg invece questa trasformazione non viene del tutto completata.
Terminata l'odissea (o anti-odissea) che porta Eric (moderno Ulisse) verso la propria Itaca (il barbiere dall'altra parte della città), attraverso i pericoli e gli ostacoli del mondo, non vi è nulla ad attenderlo.
Incompleto per tutto il viaggio, perso, sempre più diviso nell'impossibilità di comprendere gli eventi a cui va volontariamente incontro, Packer finirà con il lasciare a metà anche il taglio per cui tutto era iniziato.
Indifferente di fronte ad ogni cosa (dopo il rapporto sessuale consumato con una delle guardie del corpo finirà con l'ordinarle di usare il taser contro di lui, per provare qualcosa di nuovo) cerca invano un'emozione che non arriva, nemmeno dopo la fredda uccisione di Torval, che nel racconto è anche una sorta di figura paterna a cui il giovane figlio non da mai ascolto.
L'omicidio però diventa il punto di non ritorno, il raggiungimento di una verità essenziale: è la morte a diventare la vera Itaca, la liberazione da una condizione lontana da

una qualsiasi forma di umanità, e quest'ultimo desiderio spinge Eric fino alla porta di Benno Levin, lo stalker che minacciava la sua incolumità fin dall'incipit della storia.
Lo spettacolare incontro-scontro finale fra Eric e la sua nemesi diventa l'apice di una presa di coscienza, ma che non è da attribuire ai personaggi presentati.
Lo scopo del film di Cronenberg è analizzare antropologicamente il cinema, portarlo a distanziarsi dal tentativo di narrare il senso di un mondo che ha perso il senso per le cose.
Il cinema per Cronenberg deve condurre lo spettatore, attraverso l'insieme "Pollockiano" di dialoghi, storie raccontate, immagini evocate, all'interno della propria malattia, all'interno del caos che l'umanità è diventata.
Come l'uomo moderno il film è passivo, incapace di definire qualsiasi cosa, ma capace, attraverso lo stile, di diventare "luogo pubblico di meditazione spirituale", simile alla Cappella Rothko, la cui esperienza porta inesorabilmente, attraverso l'astrazione, alla consapevolezza che non è più importante come una storia viene raccontata, ma ad essere importante è la storia in sé, in questo caso la storia dell'umanità, irrimediabilmente persa in se stessa.

Personaggi ed Eventi

SHINER

Una giornata come le altre, solo in apparenza, che inizia con colloqui e dubbi sulla sicurezza dei sistemi con Shiner, il socio fondatore dell'azienda, e dove fin da subito si viene a conoscenza della natura leggendaria dei nuovi ricchi -"Dicono che siamo giovani, in gamba, allevati dai lupi."- spiega Eric, ma anche dell'inconsistenza di questo successo -"Una persona emerge con una parola e una precipita con una sillaba.".
Fra le tante domande che accompagneranno Pecker nel viaggio, una spicca su tutte: "Dov'era quest'auto, ieri sera, dopo i test?" che piano piano diventerà curiosità "umanizzata": "Dove finiscono tutte queste limousine di notte?".
Cronenberg già dall'incipit ci mostra come uomo e tecnologia siano ormai fusi in un'unica entità, mostrando le preoccupazioni di un figlio verso la propria madre-automobile.
Dall'altro lato, il socio di Eric mette in chiara luce i problemi esistenziali che lo attanagliano: loro hanno un significato nel mondo, ma… cosa significa tutto ciò?

ELISE SHIFRIN

Da poco moglie di Eric Packer, Elise è l'unico personaggio che non sale mai sulla limousine.
Eric la incontrerà più volte nel corso della giornata: in un taxi, in un bar, fuori da un teatro, in una biblioteca ed in un ristorante.
A differenza degli incontri con gli altri personaggi del racconto, che risentono delle luci fredde e dell'alienante limousine, quelli con la moglie sono sempre accompagnati da luci calde e dalla presenza di cibo.
Eric sembra sempre affamato e alla ricerca di un rapporto sessuale con la ragazza.
Elise è anche la poetessa presente nel film, nonostante abbia in se un'esplicita contraddizione (rifiuta di fare sesso con Eric per conservare energie per la poesia eliminando quindi le fondamenta della poesia, quali esperienze ed emozioni).
Il rapporto marito-moglie è assente, come è assente la drammaticità della coppia: entrambi restano impassibili nonostante i sospetti di tradimento e i rifiuti sessuali.
Ciò che traspare dalle parole di Elise è perennemente in contrasto con i desideri del marito, ma poeticamente, le stesse parole, accompagnate da sguardi, voce e movimenti riescono ad evocare esperienze, a mettere i due all'interno di una tensione emotiva e sessuale, come nell'incontro al bar in cui le parole di lei trasmettono di fatto l'esperienza del sesso: pur non toccandosi Elise fa sesso con Eric, negando però l'atto reale e rendendo ancora una volta un'esperienza reale come un'esperienza inesistente.

DIDI FANCHER

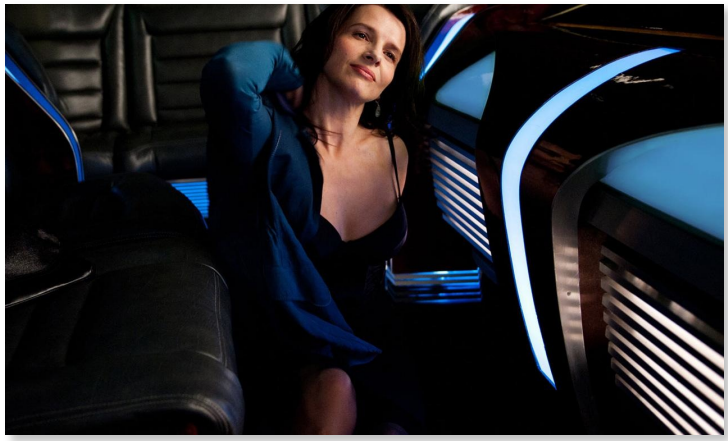

Escort velatamente gelosa e mercante d'arte con cui Eric consuma il primo rapporto sessuale della giornata, è una donna di 41 anni che si protrae ai suoi piedi come succube di un potere più forte di lei. Didi è anche colei che nega ad Eric il suo secondo desiderio della giornata: comprare la Cappella Rothko, per poterla mettere intatta nel suo appartamento.
Un desiderio che va contro l'essenza stessa dell'opera: un luogo pubblico, che diventa spirituale grazie anche alle luci che entrano

dal soffitto, fatta per il mondo.
Ma che valore hanno i soldi per Eric? "Un dollaro, un milione?" chiede Didi Fancher, prima di ammettere che lei stessa non sa più quale sia il valore del denaro. Tutto ormai le sfugge.

JANE MELMAN

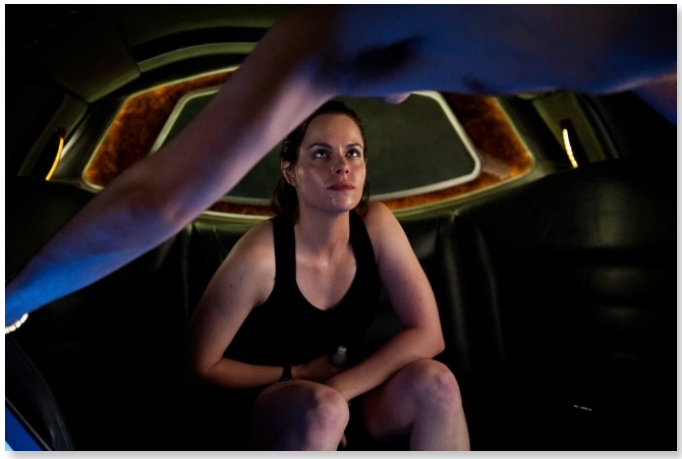

Espressione ulteriore del tema più caro a Cronenberg: il corpo come malattia, attaccato da un virus che ne modifica le sembianze: anche Jane, come tutti i dipendenti di Eric è un tutt'uno con la tecnologia: "Voglio andare a baciare sulla bocca il mio computer", o ancora, dopo aver specificato che oggi era il giorno libero di una madre single come lei "Pensa ad una madre che fa jogging nel parco quando le esplode il telefono nell'ombelico!".
Con lei sulla limousine sale anche il Dottor Ingram, per il quotidiano check-up di Eric. "Si muore, Jane, anche nel week-end. La gente muore, succede. Si muore ogni giorno." Rilevante l'ispezione della prostata, che crea un'inquietante tensione sessuale fra l'analista ed Eric, terminando con una sentenza che rimarrà incompresa al protagonista fino all'epilogo: "La sua prostata è asimmetrica".

VIJA KINSKY

Consulente di teoria, Vija è una parte fondamentale nel processo di trasformazione di Eric (è la prima a sedere sul "trono" del ragazzo).
Attraverso un'analisi sul capitalismo, sul suo voler quantificare il tempo a livello economico, procedendo verso una divisione sempre più quantistica (millisecondi, zeptosecondi, yoctosecondi) del tempo e quindi togliendo di fatto l'idea di futuro, decreta la morte dell'idea di economia che abbiamo ora.
Il capitalismo prevede, come l'anarchia, una carica distruttiva per distruggere il passato e creare il futuro e preannunciando un imminente cambio che riporterà le cose al loro stato naturale (ha inizio qui la protesta anti-capitalista, che coinvolge anche l'auto di Eric, deturpandola, e che si esprime utilizzando il simbolo del topo come elemento cardine, come metafora di un mondo ricco che sotto sotto vive nelle fogne) preannuncia anche il destino a cui Eric sta andando incontro.
Nella parte di viaggio in compagnia di Vija di sfuggita il regista ci propone dei protestanti seduti immobili fra le fiamme che loro stessi hanno acceso.

Ma dall'interno della limousine non c'è spazio per la riflessione: "Non è originale".
A dirlo è proprio la consulente di teoria, richiamando alla memoria i monaci vietnamiti che si sono arsi vivi nella posizione del loto e l'indebita appropriazione da parte dei manifestanti.

BRUTHA FEZ
Un amico rapper di Eric annuncia la morte del suo cantante rap preferito: Brutha Fez. Eric sembra deluso che sia morto per cause naturali, ma all'accusa di aver lasciato umiliare una così bella macchina in pubblico replica "Tutto è uno scandalo. Morire è uno scandalo ma morire è di tutti."
La morte di una "divinità della musica", come Brutha Fez era per la città e per lui stesso (lo conosceva personalmente), scuote molto il ragazzo, sempre più fragile rispetto all'inizio del viaggio, che si lascia andare in un pianto finalmente reale, abbracciando in ginocchio l'amico che ha preso il posto anch'esso su di un trono ormai privo di valore.

Elementi religiosi / spirituali

Sebbene Cronenberg sia dichiaratamente ateo, non mancano in Cosmopolis elementi che esprimono spiritualità e, in certi casi, similitudini con un ambiente religioso-divino.
A partire da Eric Packer e dalla sua limousine. Il primo un Dio moderno, che dalla sua macchina osserva il mondo senza toccarlo, alieno verso una società che paradossalmente mistifica ciò che lui rappresenta: denaro e possessione.
La limousine, d'altro canto, si rivela come il luogo sacro della divinità, il monte da cui Eric ha potere su tutto e tutti, e diventa rappresentazione visiva di un luogo spirituale reale: la Cappella Rothko.
Grazie alle inquadrature frequenti verso il "trono" su cui Eric siede, Cronenberg ricrea, utilizzando sapientemente luci monocolore per identificare gli eventi esterni, l'interno della cappella di Houston, mettendo al posto delle tele monocromatiche i colori delle manifestazioni, degli eventi della città, del caos da cui il protagonista vuole estraniarsi per rimanere al sicuro con se stesso.
Ad essere spirituale è anche il rapporto fra Eric e Benno, il forte e il debole, il sano e il pazzo (il personaggio di Benno, con le sue motivazioni paradossali è anche il personaggio in cui il pubblico può identificarsi maggiormente, nonostante la paura che incute il suo pensiero malato) il bene e il male (non nell'esatto ordine ma continuamente intercambiabili nel corso dello scontro) in continua lotta, che si trasformano rapidamente nella metafora di un'umanità che di spirituale non ha più nulla, di una società che è destinata a morire e a rinascere sotto altra forma, ma che necessita delle confessioni "religiose" di due entità imperfette, opposte ma unite da una "prostata asimmetrica", a dimostrare che il mondo non è controllabile né seguendo schemi prefissati né attraverso la violenza.

“Lungo la strada hai dimenticato qualcosa… L’importanza dell’asimmetria, di ciò che è sbilanciato. Tu cercavi un’armonia. Una piena armonia, parti uguali, lati uguali.” spiega Benno.
Geniale nell’epilogo le riprese dei due più volte intenti a sputare le proprie ragioni e le proprie sentenze divisi prima dalla porta fatiscente di un bagno improvvisato, poi da una tendina, come in una confessione fra prete e peccatore dove sia Eric che Benno diventano l’uno e l’altro scambiandosi ruoli e posizioni, o seduti di fronte con Benno che illumina Eric, come a tentare di purificarlo dalla sua smania di grandezza: “Anche quando ti

autodistruggi, tu vuoi fallire di più, perdere di più, morire più degli altri, puzzare più degli altri”.
E mentre Eric cerca di spiegare che la violenza necessita di una giustificazione, di una causa, altrimenti risulta inutile e stupida, Benno spiega che deve farlo, deve ucciderlo o non vivrà più. Per lui non c’è possibilità di redenzione: “Io ho la mia sindrome, tu hai la tua ossessione. La caduta di Icaro. Ma tu hai fatto tutto da solo! Ti sei sciolto al sole.”.
La pazzia di Benno è la pazzia del mondo, che non necessita più di giustificazioni: fosse anche un fungo sul suo piede a dirgli di ucciderlo lui dovrebbe eseguire l’ordine, per ciò che Eric rappresenta.
La conclusione del viaggio di Eric Packer, il “come” si vive la vita perde di importanza. Ciò che importa è fare ciò che dev’essere fatto, qualsiasi motivazione sarà quella giusta.
Puntandogli la pistola alla testa Benno (e devitalizzando nuovamente la parola, utilizzando termini mai pronunciati prima) ha un’ultima accusa da muovere e che riporta nuovamente Eric nella posizione di un “Dio fatto Uomo” che però non ha saputo adempiere al suo compito:
“Tu dovevi guarirmi, dovevi salvarmi.”
Una lacrima scende sul volto di Eric Packer.
“Tu dovevi salvarmi!”

Analisi audiovisiva

https://www.youtube.com/watch?v=bzm57CbzKg0
0:00-1:55

La scena della bottega del barbiere è, assieme all'epilogo, uno dei momenti più importanti di tutto il film.
Giunti finalmente a destinazione, dopo un travaglio lungo una giornata, una torta in faccia, l'omicidio della propria guardia del corpo, Cronenberg ci presenta un Eric Packer sfinito, sporco, svestito di tutti gli elementi che prima ne mistificavano l'essenza (la giacca, la cravatta, gli occhiali neri) che per la prima volta è in piedi nel suo "loculo" mobile mentre sta orinando e che esce dalla limousine, coperta da graffiti, che ha perso anch'essa tutto il valore sacro che possedeva inizialmente e va a bussare alla porta del barbiere dove il padre lo portava da piccolo.
Accompagnati da una musica ambient inizialmente flebile (ma che va via via aumentando fino all'arrivo del barbiere) e che proseguirà nella sua espletazione con l'epilogo del film, ed in particolar modo nell'ultima scena, collegando di fatto i due momenti e mettendo il primo a necessità del secondo; questa scena esemplifica il raggiungimento del traguardo, ma specifica chiaramente i passaggi a ritroso che sono stati richiesti durante il viaggio.
Da Dio della finanza che cercava un po' di umanità, Eric Packer torna uomo non appena si accomoda sulla sedia del barbiere.
Ripreso sempre dal basso verso l'alto all'interno della limousine, ora lo sguardo della telecamera su questo uomo che cerca redenzione è fissa sulla sedia del barbiere e posta in alto.
Eric Packer diventa finalmente piccolo, giudicabile, accusabile.
Attorno a lui il luogo non ha particolari colori caldi, anche se l'ambiente risulta tutt'altro che freddo.
La sensazione di familiarità, di ritorno a casa, di dolcezza, sono amplificati da luci tendenti al verde, come le pareti, a testimoniare l'esigenza di un confronto con la natura dell'uomo, con l'armonia dell'infanzia.
Eric aveva capito che era il "momento", il momento di affrontare questo passaggio, di tornare ad essere innocente, di tornare in un luogo dove con i soldi si poteva comprare qualcosa di concreto e lasciarsi alle spalle un mondo fatto di speculazioni sul nulla.
É anche la prima volta in cui il protagonista non decide di mangiare, ma il cibo gli viene gentilmente offerto.
Racchiuso in questo negozio vi è il ribaltamento di tutti i valori che accompagnavano l'intero film, scompare l'alienazione del protagonista, ricompaiono dei sentimenti lontani, delle risate, e appaiono anche gli unici simboli religiosi del film: una statuetta della Madonna (forse non a caso anche Benno Levin si presenta con un asciugamano sulla testa come fosse un velo), raramente messa a fuoco, posta su una mensola, e un crocifisso fra due quadretti (raffiguranti si presume Gesù e la Madonna) dietro le tendine da cui esce, illuminato, il barbiere, come a significare una funzione rituale e di ricerca di perdono verso un buon angelo custode (il barbiere offrirà poi ad Eric la sua vecchia pistola, prima di lasciarlo proseguire verso l'apocalisse finale).