Valor ECONÔMICO
SETORIAL
INFRAESTRUTURA & LOGÍSTICA
NOVEMBRO 2024
WWW.VALOR.COM.BR

RELICITAÇÕES E REPACTUAÇÕES
MAIS DIÁLOGO PARA TRATAR DE CONTRATOS EM DESEQUILÍBRIO

TECNOLOGIA
FUTURO ACENA COM ENTREGAS EFICIENTES E SEGURAS

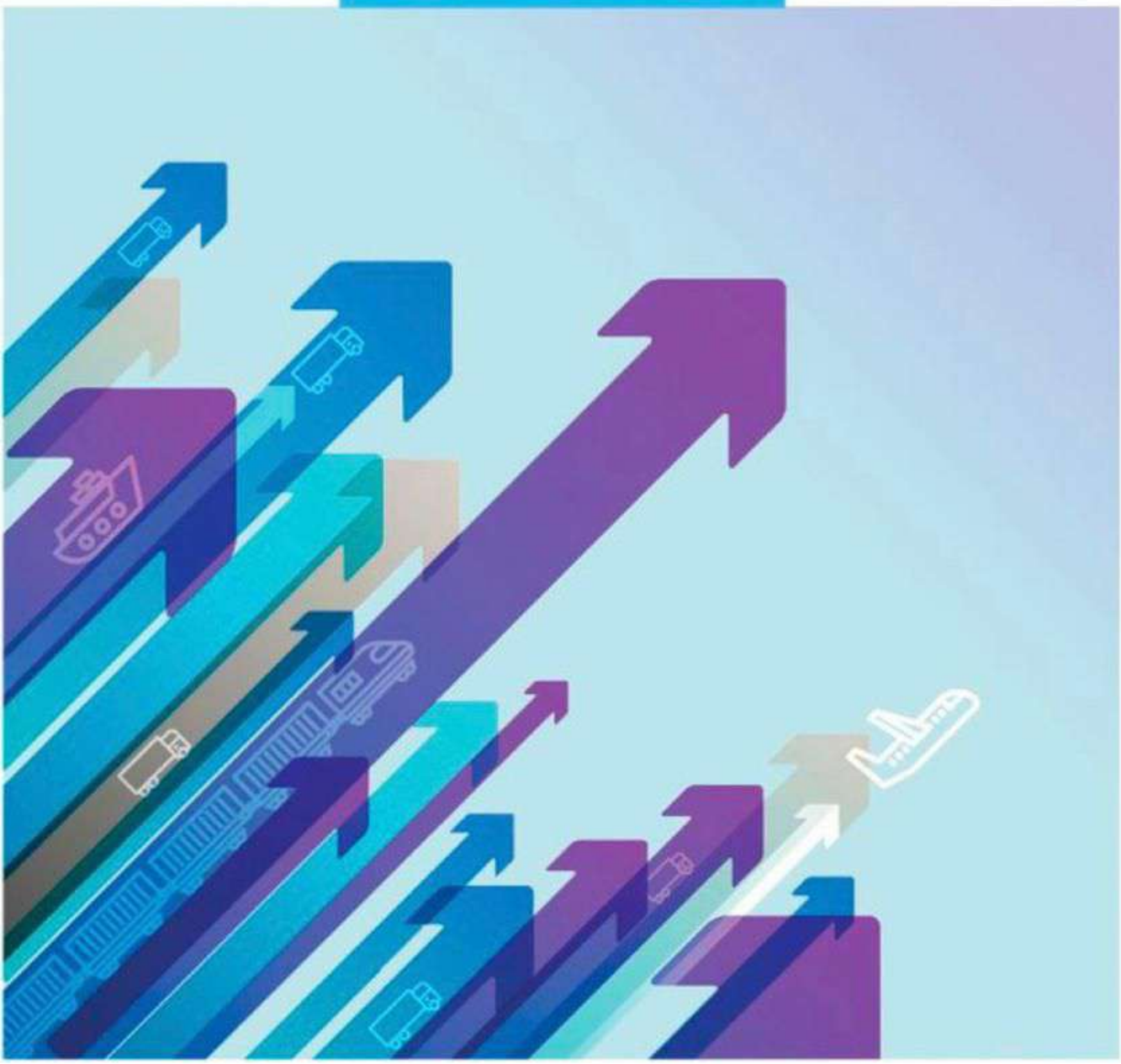

ROTA DE CRESCIMENTO

INVESTIMENTOS GANHAM TRAÇÃO, PUXADOS PELA AGENDA DE LEILÕES E PELO AUMENTO DAS FONTES DE RECURSOS

Valor SETORIAL INFRAESTRUTURA & LOGÍSTICA NOVEMBRO 2024

ADAPTAÇÃO URGENTE

INFRAESTRUTURA RESILIENTE A EVENTOS EXTREMOS DEPENDE DE AÇÃO CONJUNTA ENTRE GOVERNOS, EMPRESAS E SOCIEDADE

POR **ANDRÉ TOMAZELA**

O Brasil enfrenta uma crescente onda de eventos climáticos extremos que desafiam sua infraestrutura e afetam milhões de pessoas. Enchentes, secas e queimadas, cada vez mais frequentes com o aquecimento global, evidenciam a necessidade de ação conjunta do governo, empresas e sociedade para fortalecer a resiliência climática. A situação tende a piorar, pois a Organização Meteorológica Mundial (OMM) aponta 80% de chance de a temperatura global ultrapassar em 1,5°C os níveis pré-industriais nos próximos cinco anos. Nos últimos dez anos, 93% dos municípios foram afetados por desastres naturais, segundo a Confederação Nacional de Municípios (CNM), e 66% têm baixa capacidade de adaptação a desastres geo-hidrológicos, informa a plataforma Adapta Brasil.

André Dabus, diretor de infraestrutura da Marsh e membro da Associação Brasileira da Infraestrutura e Indústrias de Base (Abdib), afirma que o Brasil já passou da fase de prevenção para a de

Dabus, da Marsh/Abdib: é preciso diferenciar riscos climáticos comuns dos extraordinários

FOTO: DIVULGAÇÃO

adaptação, necessitando urgentemente de novas tecnologias e investimentos: "Uma estratégia clara de Estado é crucial para transformar o país em uma infraestrutura resiliente". Ele ressalta a importância de adaptar contratos de concessão para diferenciar riscos climáticos comuns dos extraordinários, evitando o aumento dos custos e das tarifas públicas.

Os investimentos em infraestrutura urbana e social no Brasil deverão superar R$ 1 trilhão nos próximos anos, segundo a Abdib. Isso sem considerar os investimentos necessários para transição energética e neoindustrialização. Dabus comenta que, com o novo Programa de Aceleração do Crescimento (PAC) e a neoindustrialização, está previsto R$ 1,7 trilhão, sendo R$ 597 bilhões para a transição energética, que é crucial para mitigar os efeitos das mudanças climáticas. Ele destaca que o governo federal tem criado incentivos para financiamentos, como o programa Eco Invest e o Fundo Clima – este segundo destinará R$ 10,4 bilhões para projetos focados na transição energética e economia circular.

Além disso, o Banco Nacional de Desenvolvimento Econômico e Social (BNDES), em parceria com o Banco Interamericano de Desenvolvimento (BID), também oferece linhas de crédito com condições favoráveis para esses investimentos. Fernanda Tanure, sócia do escritório BMA Advogados, destaca o Plano de Transformação Ecológica (PTE), que amplia linhas de crédito para inovação: "A emissão de bonds isentos de IRRF, conforme previsto na Lei nº 14.801/2024, facilita a captação de recursos internacionais".

Outras iniciativas incluem a Lei nº 14.904/2024, que estabelece diretrizes para planos de adaptação às mudanças climáticas, e a Lei nº 14.993/2024, do Combustível do Futuro, que libera R$ 260 bilhões em investimentos, evitando a emissão de 705 milhões de toneladas de CO_2 até 2037. O Projeto AdaptaVias, do Ministério dos Transportes, avalia os impactos das mudanças climáticas na infraestrutura de transportes e desenvolve estratégias de adaptação. A Portaria nº 622/2024 prevê a destinação de 1% da receita bruta de novos contratos de concessão à infraestrutura resiliente e à redução de emissões de gases de efeito estufa (GEE).

A demanda por infraestrutura resiliente afeta setores críticos, como o de energia. O Operador Nacional do Sistema Elétrico (ONS) está implementando medidas para mitigar os efeitos de tempestades e secas, priorizando redundâncias no Sistema Interligado Nacional (SIN) para garantir a operação contínua. Marcio Rea, diretor-geral do ONS, destaca a importância do monitoramento em tempo real e da flexibilidade operacional. O Plano da Operação Energética 2024 prevê leilões de capacidade para garantir a segurança energética nos próximos cinco anos. A Associação Brasileira de Distribuidores de Energia Elétrica (Abradee) estima investimentos de R$ 130 bilhões entre 2024 e 2027, com 37% destinados a melhorias na estrutura e distribuição, elevando os investimentos anuais de R$ 18 bilhões para R$ 31 bilhões.

A resistência de materiais também é crucial para enfrentar catástrofes climáticas. Renata Moura Sena, da Federação das Indústrias do Estado de São Paulo (Fiesp), destaca a necessidade de soluções robustas no planejamento urbano e na construção

CONTABILIZANDO AS PERDAS

Unidades habitacionais danificadas e destruídas em decorrência de eventos climáticos extremos no Brasil

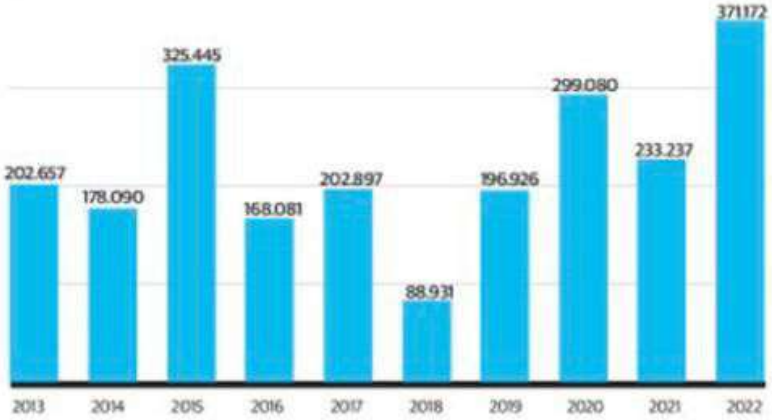

Fonte: Elaboração CNM. (SEDEC/MDR) Coordenadorias Estaduais e Municipais

EVERTON AMANO / FIESP

civil. "É preciso investir em materiais duráveis, adaptar a infraestrutura e reestruturar o orçamento para otimizar gastos públicos", afirma. Ela ressalta a importância de intensificar o uso de transporte público, bicicletas e carros elétricos, além de melhorar a drenagem urbana e tecnologias de captação de água da chuva. Também considera essencial ampliar projetos de retrofit e divulgar incentivos fiscais, como a isenção do Imposto sobre a Propriedade de Veículos Automotores (IPVA) para carros elétricos.

Materiais duráveis e práticas sustentáveis são o foco de grandes projetos habitacionais, como o Cidade Sete Sóis, da MRV. Destinado a consumidores de baixa e média renda, o projeto inclui construções em São Paulo, Campinas, Salvador, Rio de Janeiro e Betim e incorpora inovações em energia renovável e gestão de resíduos. Com investimento de R$ 2,827 bilhões, prevê a entrega de 30.500 unidades em até dez anos. "O objetivo é fortalecer a resiliência urbana e reduzir os impactos ambientais", afirma Thiago Ely, diretor-executivo da MRV.

As mudanças climáticas já são realidade na CCR, empresa que opera estradas, metrôs, trens urbanos e 22 aeroportos, transportando quatro milhões de pessoas por dia na América Latina. Recentemente, 200 quilômetros de estradas no Rio Grande do Sul foram afetados por enchentes, mas a empresa restabeleceu o fluxo em sete dias. Para Pedro Sutter, vice-presidente de sustentabilidade, riscos e compliance da CCR, o aumento das chuvas exige mais investimentos em drenagem. "Os contratos devem ser flexíveis, pois as seguradoras nem sempre cobrem todos os custos", diz.

No Brasil, falta conscientização sobre a importância dos seguros para contornar os impactos financeiros das mudanças climáticas. A Confederação Nacional das Seguradoras (CNseg) aponta que, nos últimos dez anos, o país acumulou R$ 320 bilhões em perdas climáticas, com apenas 5% de cobertura. No Rio Grande do Sul, os pedidos de indenização ultrapassam R$ 6 bilhões, com um aumento de R$ 435 milhões em indenizações avisadas entre julho e setembro (+7,8%). O Projeto de Lei nº 1.410/2022, em tramitação na Câmara, propõe a criação de um seguro obrigatório contra desastres naturais.

Já a nova Lei de Licitações (Lei nº 14.133/2021) aumentou o seguro garantia de 5% para até 30% em obras públicas acima de R$ 200 milhões, protegendo o contratante contra inadimplência, e introduziu o "step-in-rights" – a seguradora assume a obra em caso de falha do executor.

Sena, da Fiesp: investir em materiais duráveis, adaptar infraestrutura e otimizar gastos públicos