Finançat per la Unió Europea

IES MESTRE RAMON ESTEVE

GENERALITAT VALENCIANA
Conselleria d'Educació, Cultura, Universitats i Ocupació

UP5.6. SERVICIOS DE TRANSFERENCIA DE ARCHIVOS INTEGRADOS EN SERVIDORES WEB

DESPLIEGUE DE APLICACIONES WEB

2º CFGS – DESARROLLO DE APLICACIONES WEB

RA4. Administra servidores de transferencia de archivos, evaluando y aplicando criterios de configuración que garantizan la disponibilidad del servicio.

PABLO PÉREZ GONZÁLEZ

CURSO 2025/26

ÍNDICE

1. **INTEGRACIÓN.**
   - INTRODUCCIÓN.
   - VENTAJAS.
2. **TECNOLOGÍAS DE INTEGRACIÓN.**
   - INTRODUCCIÓN.
   - WEBDAV.
   - FTP/SFTP SOBRE HTTP/HTTPS.
   - APIS REST O GRAPHQL.
3. **WEBDAV EN APACHE.**
   - CONFIGURACIÓN.

RESULTADO DE APRENDIZAJE 4

CRITERIO DE EVALUACIÓN f)

RA4. Administra servidors de transferència d'arxius, avaluant i aplicant criteris de configuració que garanteixen la disponibilitat del servici.	
f) S'han configurat i utilitzat servicis de transferència d'arxius integrats en servidors web.	10%

INTEGRACIÓN

INTRODUCCIÓN

- **Integrar** un servicio de transferencia de archivos en un servidor web permite a los usuarios cargar, descargar y gestionar archivos en el servidor mediante mecanismos compatibles con navegadores web o clientes especializados.
- Esto resulta especialmente útil cuando se desea ofrecer a los usuarios la posibilidad de gestionar archivos sin necesidad de software específico ni conexiones directas mediante **FTP o SFTP**.

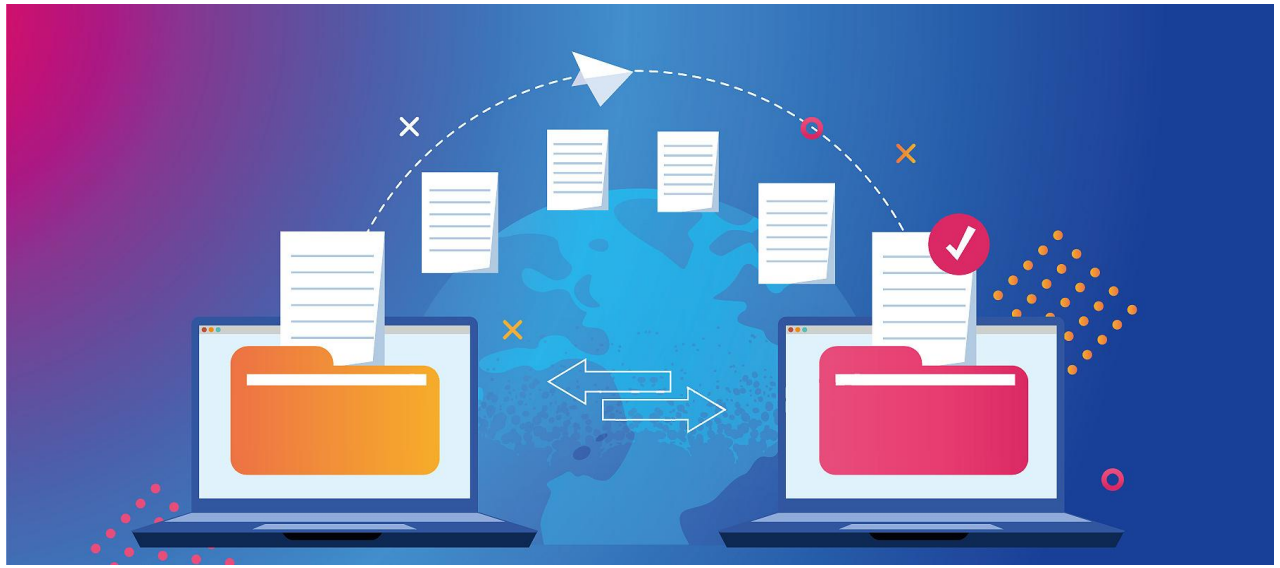

INTEGRACIÓN

VENTAJAS

- **Acceso universal:** Al integrar los servicios de transferencia de archivos en un servidor web, los usuarios pueden gestionar sus archivos desde cualquier dispositivo con acceso a internet, sin necesidad de instalar software adicional.
- **Seguridad mejorada:** Estos servicios se pueden combinar con medidas de seguridad web estándar, como HTTPS, autenticación de usuario y permisos de acceso.
- **Facilidad de uso:** Ofrecer una interfaz web simplifica el proceso de transferencia de archivos, ya que elimina la necesidad de que los usuarios se familiaricen con herramientas como clientes FTP o SFTP.

TECNOLOGÍAS DE INTEGRACIÓN

INTRODUCCIÓN

Existen diversas tecnologías que permiten esta integración:

- **WebDAV** (Web Distributed Authoring and Versioning).
- **FTP o SFTP sobre HTTP/HTTPS.**
- **API REST o GraphQL** para la transferencia de archivos.

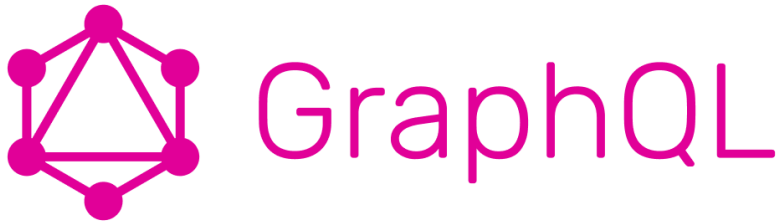

TECNOLOGÍAS DE INTEGRACIÓN

WEBDAV

- Es una **extensión del protocolo HTTP** que permite la gestión de archivos y directorios en un servidor web.
- **Ventajas**: Los usuarios pueden interactuar con los archivos a través de un navegador o clientes compatibles con WebDAV (como el Explorador de Windows o el Finder de Mac), lo que facilita la colaboración y la edición de contenido en servidores remotos.
- **Ejemplo de uso**: En servidores como Apache o Nginx, se puede habilitar WebDAV para que los usuarios puedan cargar y descargar archivos directamente desde su navegador.

TECNOLOGÍAS DE INTEGRACIÓN

FTP/SFTP SOBRE HTTP/HTTPS

- Se pueden configurar interfaces web que permiten el uso de FTP o SFTP a través de **navegadores web**. Esto puede incluir interfaces gráficas que simulan un cliente FTP.
- **Ventajas**: Proporciona a los usuarios una interfaz fácil de usar para la transferencia de archivos sin necesidad de instalar software adicional.
- **Ejemplo de uso**: Algunas herramientas como *Pydio* u *OwnCloud* ofrecen este tipo de funcionalidad, permitiendo a los usuarios gestionar archivos mediante una interfaz web intuitiva.

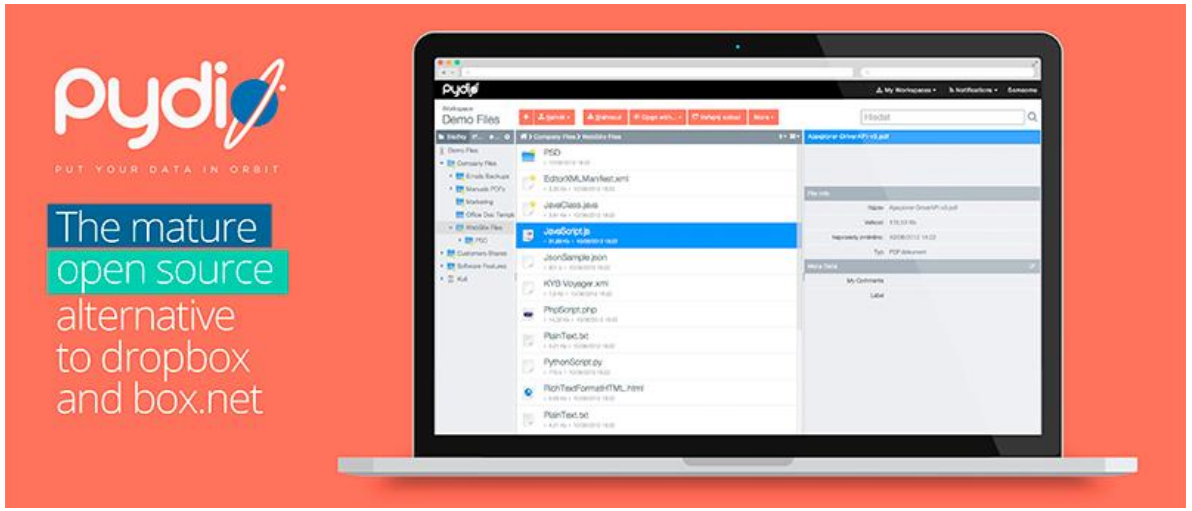

TECNOLOGÍAS DE INTEGRACIÓN

API REST O GRAPHQL

- En algunos casos, los servicios de transferencia de archivos se pueden **integrar mediante API** que permiten a los desarrolladores cargar o descargar archivos directamente desde aplicaciones web.
- **Ventajas**: Ofrece mayor flexibilidad en cuanto a la integración con otros sistemas, especialmente en arquitecturas modernas basadas en microservicios.

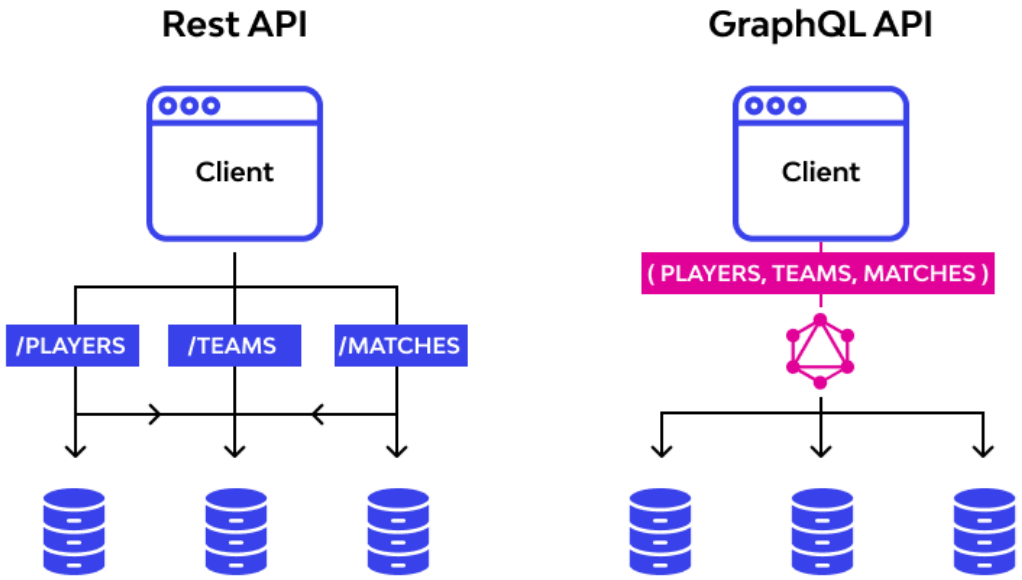

WEBDAV EN APACHE

CONFIGURACIÓN

El servidor Apache admite WebDAV mediante módulos específicos, como **`mod_dav`** y **`mod_dav_fs`**. Los pasos para instalar y configurar WebDAV en un servidor Apache son:

1. **Habilitar los módulos WebDAV en Apache**:

```
sudo a2enmod dav
sudo a2enmod dav_fs
```

2. **Configurar un directorio WebDAV:** Se puede configurar un directorio en Apache para que funcione como un área WebDAV, agregando esta configuración al archivo de configuración del sitio (generalmente en `/etc/apache2/sites-available/000-default.conf`):

```
<Directory /var/www/webdav>
    Dav On
    AuthType Basic
    AuthName "WebDAV Restricted Area"
    AuthUserFile /etc/apache2/webdav.users
    Require valid-user
</Directory>
```

WEBDAV EN APACHE

CONFIGURACIÓN

El servidor Apache admite WebDAV mediante módulos específicos, como **`mod_dav`** y **`mod_dav_fs`**. Los pasos para instalar y configurar WebDAV en un servidor Apache son:

3. **Crear un directorio WebDAV y configura los permisos.:**

```
sudo mkdir /var/www/webdav
sudo chown www-data:www-data /var/www/webdav
```

4. **Configurar la autenticación:** Para restringir el acceso, se recomienda usar la autenticación básica. Esto se puede hacer creando un archivo `.htpasswd`.

```
sudo htpasswd -c /etc/apache2/webdav.users username
```

5. **Reiniciar Apache.**

6. **Probar la conexión:** Ahora los usuarios pueden conectarse a WebDAV mediante un navegador web o un cliente compatible (Cyberduck, Explorador de Windows, etc.), accediendo a la dirección del servidor web.

PREGUNTAS

DUDAS Y SUGERENCIAS