TRUE BREAD

A CHRISTIAN FAMILY MAGAZINE

JUNE 2026

ട്രൂ ബ്രെഡ്

Volume 2 | Issue 6

ഒരു ക്രിസ്തീയ കുടുംബ മാസിക

കൂടാരവാസം വീണ്ടും വരുന്നു

പാസ്റ്റർ സണ്ണി പി. സാമുവൽ

തലമുറകളിൽ നിന്ന് തലമുറകളിലേക്ക്

ഡോ. മാത്യു വറുഗീസ്

പ്രവേശനോത്സവ പ്രാർത്ഥനാശംസകൾ...

TRUE BREAD
ട്രൂ ബ്രഡ്
JUNE 2026
Volume 2 | Issue 06
ഒരു ക്രിസ്തീയ കുടുംബ മാസിക

Private Circulation only

John - 6:32
“Then Jesus said : ....
my Father giveth you the
TRUE BREAD”

യോഹന്നാൻ 6:32
‘യേശു: .... എന്റെ പിതാവത്രേ
സ്വർഗ്ഗത്തിൽനിന്നുള്ള
സാക്ഷാൽ അപ്പം
നിങ്ങൾക്കു തരുന്നതു.’

**ലേഖനം, ഫീച്ചർ, കഥ, കവിത,
സന്ദേശം, അനുഭവം തുടങ്ങിയവയും
മാസിക സംബന്ധമായ
പ്രതികരണങ്ങളും നിർദ്ദേശങ്ങളും
ക്ഷണിച്ചുകൊള്ളുന്നു.**

ചീഫ് എഡിറ്റർ, ട്രൂ ബ്രഡ് മീഡിയ
മാരായമുട്ടം പി. ഒ.,തിരുവനന്തപുരം - 695124
Mob: +91 9495336764
Email: truebreadmedia@gmail.com
www.thetruebread.com

Follow us on True Bread Media

കൃതികളിലെ ആശയങ്ങളുടെ
ഉത്തരവാദിത്വം ലേഖകർക്ക് മാത്രമാണ്.
എല്ലാവിധ പുന:പ്രകാശനവും
രേഖാമൂലമുള്ള
അനുവാദത്തോടുകൂടി മാത്രം.

ADVISORY BOARD
P. S. Cherian
Dr. M. Stephen
Dr. Jaison Thomas
Dr. Sajikumar K. P.
Joy Nedumkunnam

CHIEF EDITOR
Viju Marayamuttom

EXECUTIVE MANAGER
Joemon Varghese

EDITOR IN-CHARGE
Baiju S. Panacode

CONTRIBUTING EDITORS
Dr. Anil Kurichimuttom
Dr. Binu Peniel

EDITORS
Anish Kalluvila
Lincy Joe Varghese

PUBLISHER
Prema Viju

TECHNICAL SUPPORT
Reuben Mathew Shibu

COVER & LAYOUT
Olapeeppi Design Studio

കൂടാരവാസം വീണ്ടും വരുന്നു
| പാസ്റ്റർ സണ്ണി പി. സാമുവൽ

തലമുറകളിൽ നിന്ന് തലമുറകളിലേക്ക്
| ഡോ. മാത്യു വറുഗീസ്

കാലത്തിന്റെ അടയാളങ്ങൾ ഈറ്റുനോവിന്റെ ആരംഭം
| പി. എസ്. ചെറിയാൻ

14 **സംതൃപ്തിയും, നന്ദിയും**
| ജോയ് നെടുംകുന്നം

15 **എതിർക്കുന്നവരോട് എങ്ങനെ ഇടപെടണമെന്ന് ദാവീദ് നമ്മെ പഠിപ്പിക്കുന്നു**
| അജിത്ത് അടൂർ

18 **ശുഭയാത്രയ്ക്കായി ഒരുങ്ങുക**
| വിക്ടോറിയ ജോണി പൗലോസ്

വിജു മാരായമുട്ടം

പ്രവേശനോത്സവ പ്രാർത്ഥനാശംസകൾ...

പുതിയൊരു സ്കൂൾ വർഷം ആരംഭിച്ചു. ആദ്യമായി ഈ വർഷം സ്കൂൾ പഠനം തുടങ്ങുന്ന കുഞ്ഞുങ്ങളുടെയും രക്ഷകർത്താക്കളുടെയും സന്തോഷം എത്ര വലുതാണ്. മധ്യവേനലവധി കഴിഞ്ഞ് പുതിയ ക്ലാസുകളിലേക്ക് എത്തിയവരുമുണ്ട്.

'വിദ്യാധനം സർവ്വധനാൽ പ്രധാനം' എന്നാണല്ലോ. ബൈബിൾ നൽകുന്ന സന്ദേശം: യഹോവഭക്തി ജ്ഞാനത്തിന്റെ ആരംഭം എന്നാകുന്നു.

ഒരു മനുഷ്യായുസിലെ ഏറ്റവും മധുരമുള്ള സ്മരണകൾ സമ്മാനിക്കുന്ന സ്കൂൾ കാലയളവ് അർത്ഥപൂർണ്ണമാക്കുന്നതിന് പൊതു സമൂഹത്തിന്റെ കൂട്ടുത്തരവാദിത്തം വളരെ വലുതാണ്.

അടിസ്ഥാന വിദ്യാഭ്യാസം കുട്ടികളുടെ അവകാശമായി കണ്ട് അതിനുള്ള എല്ലാ സൗകര്യങ്ങളും ദീർഘവീക്ഷണത്തോടെ ഒരുക്കുന്ന സർക്കാർ സംവിധാനം ഉൾപ്പെടെയുള്ള എല്ലാ ഘടകങ്ങൾക്കും അഭിനന്ദനങ്ങൾ നേരുന്നു.

ഭാവി തലമുറയുടെ സമഗ്ര വികസനത്തിനാണ് വിദ്യാഭ്യാസ പ്രക്രിയയിലൂടെ ലക്ഷ്യമിടുന്നത്. അതിന് തുരങ്കം വെയ്ക്കുന്ന ലഹരിയടക്കമുള്ള എല്ലാ വെല്ലുവിളികളും തിരിച്ചറിയാൻ രക്ഷകർത്താക്കൾക്കും കുട്ടികൾക്കും പൊതുസമൂഹത്തിനും കഴിയണം. ശരിയായ ലക്ഷ്യം നേടിയെടുക്കുന്നതിന് അച്ചടക്കം, കഠിനാധ്വാനം എന്നിവ ആവശ്യമാണ്. ഇത്യാദി കാര്യങ്ങൾ വിദ്യാർത്ഥികളെ ഗ്രഹിപ്പിക്കണം. മാത്രമല്ല പഠനത്തിന് ആവശ്യമായ പിന്തുണയും പ്രോത്സാഹനവും കൊടുക്കണം.

വിദ്യാഭ്യാസ മേഖലയിൽ ക്രൈസ്തവ സഭകളുടെ കൈയ്യൊപ്പ് പ്രശംസനീയമാണ്.

പുതിയ അധ്യയന വർഷത്തിന് ആശംസകൾ ■

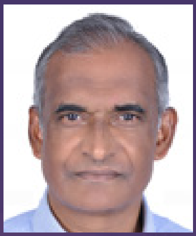

പാസ്റ്റർ സണ്ണി പി. സാമുവൽ

കൂടാരവാസം വീണ്ടും വരുന്നു

"ഞാൻ നിന്നെ ഉത്സവദിവസങ്ങളിൽ എന്നപോലെ ഇനിയും കൂടാരങ്ങളിൽ വസിക്കുമാറാക്കും" (ഹോശെയ: 12:9)

ഇനി നാം യിസ്രായേലിന്റെ ചരിത്രം അകെമാനമായി വിശകലനം ചെയ്യുമ്പോൾ അവരുടെ ചരിത്രത്തിലെ സുവർണയുഗം എന്നുപറയുന്നതു (ദൈവദൃഷ്ടിയിലും അങ്ങനെതന്നെ) മരുഭൂമിവാസകാലമായിരുന്നു.

നാടോടി സംസ്കാരത്തിന്റെ (Nomadic culture) മുഖമുദ്രയാണ് കൂടാരം. കൂടാരവാസം ദേശാന്തരഗമനത്തിന്റെയും താല്ക്കാലികവാസത്തിന്റെയും അടയാളം ആണ് -ഗോത്രസംസ്കൃതിയുടെ അടിസ്ഥാനവും. പണ്ടുകാലത്തു സമ്പന്നതയുടെ പ്രാഥമിക ഘടകം മൃഗസമ്പത്ത് ആയിരുന്നു. അവയിൽ നിന്നു കിട്ടുന്ന വരുമാനംകൊണ്ടു ആദ്യം വെള്ളിയും പിന്നെ പൊന്നും സ്ഥിരനിക്ഷേപമായി മാറ്റുകയും ചെയ്യുമായിരുന്നു (ഉല്പത്തി:13:2). മാറ്റക്കച്ചവടരീതിയാണ് (Barter system) അന്നു ക്രയവിക്രയത്തിനു നിലവിലുണ്ടായിരുന്നത്. എന്നാൽ വസ്തു ഇടപാടുകൾ വിലയാധാരം ആയിരുന്നു. പൊന്നും വെള്ളിയും തൂക്കിഅളന്നായിരുന്നു വസ്തുവിന്റെ ക്രയവിക്രയത്തിനായി ഉപയോഗിച്ചിരുന്നത് (ഉല്പത്തി: 23:16). മൃഗസമ്പത്തിനെ പോറ്റേണ്ടതിനായി, കാലാവസ്ഥ മാറുന്നതിനനുസരിച്ചു, പുതിയ മേച്ചല്പുറങ്ങൾതേടി പോകേണ്ടിയിരുന്നു. അതിനായി കൂടാരം മാറ്റി മാറ്റി അടിക്കുന്നതു നാടോടി സംസ്കൃതിയുടെ ആവശ്യമായിരുന്നു, പ്രത്യേകതയായിരുന്നു.

യിസ്രയേലിന്റെ കുലപതികൾ (Patriarchs) ദേശാന്തരികളായ കൂടാരവാസികൾ ആയിരുന്നു (എബ്രാ:11:9,10). യാക്കോബിന്റെ കുടുംബം മിസ്രയീമിലേക്കു ഇറങ്ങി പോയപ്പോൾ ഗോശെൻ ദേശത്തു (അതു യോസേഫ് കനാൽ ഉൾപ്പെട്ട ഇന്നത്തെ ഫയ്യൂം ഒയാസിസ്) പാർത്തിരുന്നപ്പോഴും മരുഭൂമിയിലെ പ്രയാണകാലത്തും കൂടാരങ്ങളിൽ തന്നെ പാർത്തു. കനാൻ ദേശത്തു പ്രവേശിച്ചനന്തരമാണു യിസ്രായേൽമക്കൾ സ്ഥിരവാസ ആരംഭിക്കുന്നത്. അതിന്റെ അടയാളമായിരുന്നു വെട്ടാത്ത കിണറും (അനുഗമിച്ച പാറയ്ക്കു പകരം) സകലസമ്പത്തും നിറഞ്ഞിരിക്കുന്ന വീടുകളും (കൂടാരത്തിനു പകരം) പണിയാത്ത പട്ടണങ്ങളും (അലഞ്ഞുതിരിയുന്ന നാടോടി സമ്പ്രദായത്തിനു പകരം) നഗരരാഷ്ട്ര സമ്പ്രദായവും യിസ്രായേൽമക്കൾ സ്വായത്തമാക്കിയത്. അവിടെ മന്നയ്ക്കു പകരം മലരും, മുന്തിരിപ്പാടങ്ങളും ഒലിവുതോട്ടങ്ങളും ഉണ്ടായിരുന്നു. ഓരോ യിസ്രയേല്യനും വ്യക്തിഗത സമ്പത്തും അവകാശഭൂമിയും ഉണ്ടായി.

പിന്നെ സമ്പത്തു വർദ്ധിപ്പിക്കാനായി ഓരോരുത്തരുടെയും ശ്രമം. മോശെയുടെ ശുശ്രൂഷാകാലയളവു ആയപ്പോഴേക്കും (760-720 ബി.സി.) യിസ്രായേല്യൻ കനാന്യനായിത്തീർന്നു എന്നാണ് പ്രവചനനിരീക്ഷണം (ഹോശെയ:12:7). കള്ളത്തുലാസും (തീർച്ചയായും കള്ളപ്പടികളും ഉണ്ടായിരിക്കും) കള്ളകച്ചവടവും പീഡനവും അതിനായി അവൻ ഉപയോഗിച്ചു. "ഞാൻ സമ്പന്നനായിത്തീർന്നു; എനിക്കു ധനം കിട്ടിയിരിക്കുന്നു എന്റെ സകലപ്രത്നങ്ങളിലും പാപമായ യാതൊരു ആകൃത്യവും എന്നിൽ കണ്ടെത്തുകയില്ല എന്നിങ്ങനെ പറയുന്നു" (ഹോശെയ:12:9). അതായതു അവൻ ധനംകൊണ്ടു തന്റെ അകൃത്യത്തെയും പാപത്തെയും മൂടുവാൻ ശ്രമിക്കുന്നു. ലെവോദിക്യസഭയുടെ മറ്റൊരു പതിപ്പ്. തന്നെത്തന്നെ നീതീകരിക്കുവാനായി അവൻ യിസ്രയേലിന്റെ പരിശുദ്ധനെ വിട്ടകന്നു അന്യദേവന്മാരുടെ ചേർന്നു. ബാൽ, അശേര, ആകാശരാജ്ഞി, യുദ്ധദേവതയും ബാലിന്റെ സഹോദരിയും ആയിരുന്നു അനാത് എന്നീ ദേവീദേവന്മാരും പിന്നെ യിസ്രയേൽ രാഷ്ട്രത്തിനു പരമ്പരാഗതമായി ലഭിച്ച സ്വർണ്ണ കാളകുട്ടി ആരാധനയും അതിനുള്ള ബലിപീഠങ്ങളും അവർക്കുണ്ടായിരുന്നു. ബേഥേലിലെ യാഗപീഠം കുപ്രസിദ്ധമാണല്ലോ (1രാജാ:13:4,32; ആമോസ്: 3:14). വിഗ്രഹാരാധനയും വ്യഭിചാരവും പരസംഗവും പൂജാഗിരികളും അക്കാലത്തിന്റെ സാമൂഹ്യചര്യയായിരുന്നു. മേല്പറഞ്ഞ ദേവിദേവന്മാർക്കു അവ ഇഷ്ടമായിരുന്നുവല്ലോ.

ഇനി നാം യിസ്രായേലിന്റെ ചരിത്രം അകെമാനമായി വിശകലനം ചെയ്യുമ്പോൾ അവരുടെ ചരിത്രത്തിലെ സുവർണയുഗം എന്നുപറയുന്നതു (ദൈവദൃഷ്ടിയിലും അങ്ങനെതന്നെ) മരുഭൂമിവാസകാലമായിരുന്നു. കൂടാരവാസികളായ അവർക്കു അന്നു ഗോതമ്പുവയലുകളും കൊയ്ത്തും മെതിയും കളപ്പുരയും കാലാപെറുക്കും ഒന്നുമില്ലായിരുന്നു. അവളെക്കുറിച്ചു ദൈവം വിവക്ഷിച്ചിരുന്നതിൽ അവൻ വിശ്വസ്തയായിരുന്നു. സമ്പൂർണ്ണ ദൈവികകരുതലിൽ അവളെ 40വർഷം മരുഭൂമിയിൽ നടത്തി. മരുഭൂമിയിൽ ചെന്നു യഹോവെക്കു യാഗം കഴിക്കുക (പുറ:3:18) ഉത്സവം ആചരിക്കുക (പുറ:5:1) ദൈവത്തെ ആരാ

ധിക്കുക (പുറ:7:16) ഇതായിരുന്നു യിസ്രായേൽ മക്കളെക്കുറിച്ചുള്ള ദൈവികോദ്ദേശ്യം. അന്നു അവൾ, മിസ്രയീംദേശത്തുനിന്നു പുറപ്പെട്ടുവന്ന യൗവ്വനകാലത്തു തന്നെ, ദൈവത്തിനു വിധേയയായിരുന്നു (ഹോശെയ: 2:15). എന്നാൽ കാലക്രമത്തിൽ യിസ്രായേൽ വിശ്വാസത്യാഗിനിയും യെഹൂദാ വിശ്വാസപാതകിയും ആയിത്തീർന്നു (യിരെ:3:11). അതിൽനിന്നു അവളെ മടങ്ങിക്കൊണ്ടുവരുവാൻ, യൗവ്വനകാലത്തിലെന്നപോലെ വിധേയമാക്കുവാൻ, ദൈവം ആഗ്രഹിക്കുന്നു. അതിനായി ദൈവം തെരഞ്ഞെടുത്ത മാർഗ്ഗമായിരുന്നു യുദ്ധങ്ങൾ. അശ്ശൂർ യിസ്രായേലിന്നെതിരെയും ബാബിലോൺ യെഹൂദക്കെതിരെയും വന്നു. അവർ പരദേശികളും പ്രവാസികളുമായിത്തീർന്നു. പരദേശിക്കും പ്രവാസിക്കും വീടില്ലല്ലോ–കൂടാരങ്ങൾ മാത്രം ശരണം. അതു ഇനിയും സംഭവിക്കും എന്നാണു യഹോവയുടെ അരുളപ്പാടു. “ഞാൻ നിന്നെ ഉത്സവദിവസങ്ങളിൽ എന്നപോലെ ഇനിയും കൂടാരങ്ങളിൽ വസിക്കുമാറാക്കും”(ഹോശെയ:12:9)

പാലസ്തീനിൽ നടക്കുന്ന യുദ്ധത്തിളെ വിശകലനം ചെയ്താൽ അവ കൂടാരവാസത്തേക്കുള്ള മുന്നേറ്റത്തിന് തുടക്കം മാത്രമാണെന്നു മനസ്സിലാകും. ഗാസ കോൺക്രീറ്റ് ചണ്ടിക്കൂമ്പാരമായി മാറി, നിർജ്ജനമായിത്തീർന്നു. അഭയാർത്ഥിക്യാമ്പുകൾ താല്ക്കാലിക കൂടാരങ്ങൾ മാത്രമാണല്ലോ. യിസ്രായേലും യുദ്ധത്തിൽ കോൺക്രീറ്റ് നുറുക്കുകളായും നഷ്ടാവശിഷ്ടങ്ങളായും മാറുന്നു. “ദാവീദ് ഇറങ്ങിയിരുന്ന നഗരമേ അരീയേലേ, അരീയേലേ, ഞാൻ നിന്നെ ഞെരുക്കും; ദുഃഖവും വിലാപവും ഉണ്ടാകും; അതു എനിക്കു അരീയേലായി തന്നേ ഇരിക്കും” എന്നു യഹോവയുടെ അരുളപ്പാടു (യെശയ്യാവു: 29:1–2). അരീയേൽ എന്ന എബ്രായവാക്കിന്റെ പ്രാഥമിക അർത്ഥം ഏലിന്റെ സിംഹം (Lion of El) എന്നാണ്. എന്നാൽ അതിനു “ജ്വലിക്കുന്ന യാഗപീഠം” (Altar-hearth) അഥവാ യാഗപീഠ-നെരിപ്പോട് എന്നും അർത്ഥമുണ്ട്.

2025 ജൂൺ 13-നു യിസ്രായേൽ ആരംഭിച്ച യുദ്ധത്തിനു Rising Lion എന്നും 2026 ഫെബ്രുവരി 22-നു തുടങ്ങിയ യുദ്ധത്തിനു Roaring Lion എന്നുമാണ് നെതന്യാഹു പേരിട്ടിരുന്നത്. എന്നാൽ ഇതിനൊരു മറുപുറമുണ്ട്. “ബാശാൻപർവ്വതം ദൈവത്തിന്റെ പർവ്വതം (പോലെ) ആകുന്നു. ബാശാൻപർവ്വതം കൊടുമുടികൾ ഏറിയ പർവ്വതം ആകുന്നു. ബാശാൻപർവ്വതം ദൈവം വസിപ്പാൻ ഇച്ഛിക്കുന്ന പർവ്വതത്തെ സ്പർദ്ധിച്ചു നോക്കുന്നു” (സങ്കീ:68:15,16). ആ ബാശാനിൽനിന്നു മറ്റൊരു ബാലസിംഹം (എതിർക്രിസ്തു) ചാടുന്നു (അവർ:33:22). ബാശാനിൽനിന്നു ചാടുന്ന സിംഹം എന്നതു ദാനിനെക്കുറിച്ചു പറയുന്ന പ്രവചനമാണ്. “ദാൻ വഴിയിൽ പാമ്പും പാതയിൽ സർപ്പവും ആകുന്നു” (ഉല്പത്തി:49:17). ദൃഷ്ടാന്തപരമായി ചിന്തിച്ചാൽ, ചേർത്തുവായിച്ചാൽ, ബാശാനിൽനിന്നു ചാടുന്ന ബാലസിംഹത്തിനു ഏദെനിലെ സർപ്പത്തിന്റെയും പഴയപാമ്പിന്റെയും പിൻബലവും പ്രേരണയും ഉണ്ടായിരിക്കും. അവൻ വന്നു നെതന്യാഹു വിഭാവനം ചെയ്യുന്ന സിംഹത്തെ ദുർബ്ബലപ്പെടുത്തും. യിസ്രയേൽ തകർന്നു വീണ്ടും കൂടാരങ്ങളിൽ പാർക്കേണ്ടിവരും. എന്നാൽ യുദ്ധത്തിന്റെ അവസാനമായി യെഹൂദാഗോത്രത്തിന്റെ സിംഹവും ദാവീദിന്റെ വേരുമായവൻ തകർക്കുന്നവനായി -അവരുടെ രാജാവു തന്നെ പ്രത്യക്ഷപ്പെട്ടു- ഗോപുരത്തിൽ കൂടി സീയോനിലേക്കു പ്രവേശിക്കും. “അവകാശമുള്ളവൻ (ഷീലോഹ്) വരുവോളം യെഹൂദയിൽനിന്നു ചെങ്കോലും രാജദണ്ഡും നീങ്ങിപ്പോകയില്ല,” എന്നാണു പ്രവചനം (ഉല്പത്തി:49:10). ഷീലോഹ് വന്നാൽ രാജദണ്ഡു നീങ്ങിപ്പോകും. യെഹൂദനു പാലസ്തീനിലെ സ്വയംഭരണാവകാശം ഒന്നാം നൂറ്റാണ്ടിൽ റോമൻ അധിനിവേശത്തോടെ ഇല്ലാതെയായി. അർത്ഥാൽ ഷീലോഹ് വന്നു. ഇതു യേശു യെഹൂദന്റെ മശിഹാ ആണെന്ന് തെളിയിക്കുന്നു.

അവൻ രണ്ടാമതും വരും -നിശ്ചയം. അന്നാളിൽ വാഗ്ദത്തദേശം മുഴുവനും യിസ്രയേലിനു അധികമായി വരും. അന്നാളിൽ അവൻ യിസ്രയേലിനു രാജ്യം യഥാസ്ഥാനത്താക്കിക്കൊടുക്കും (അ.പ്രവൃ:1:6). യിസ്രയേൽ കഷ്ടതയുടെയും യുദ്ധത്തിന്റെയും കൂടാരവാസവും അഭയാർത്ഥിക്യാമ്പുകളും വിട്ടു യഹോവയുടെ ഉത്സവമായ കൂടാരപ്പെരുന്നാൾ ആചരിക്കും. ഭൂമിയിലെ സകല വംശങ്ങളും കൂടാരപ്പെരുന്നാൾ ആചരിക്കുവാൻ അരീയേലിലേക്കു വരും. ഭൂമിയിലെ സകലവംശങ്ങളും, മിസ്രയീം ഉൾപ്പെടെ, കൂടാരപ്പെരുന്നാൾ ആചരിക്കുവാൻ അരീയേലിലേക്കു വരും. അന്നാളിൽ യെരൂശലേമും അതിലുള്ളതെക്കെയും യഹോവയ്ക്കു വിശുദ്ധം ആയിരിക്കും. അന്നാളിൽ യഹോവയുടെ ആലയത്തിൽ ഒരു കനാന്യനും ഉണ്ടാകയില്ല (സെഖർ:14:20,21). ഹോശെയ പ്രവചിച്ചുപറഞ്ഞ കനാന്യൻ തന്നെ. ദേശാന്തരിയായ അരാമ്യനായി വിശ്വാസത്യാഗം ഭവിച്ച യാക്കോബിനെ (ആവർ:26:5) ദൈവത്തിന്റെ പ്രഭുവായി -യിസ്രായേലായി- മാറ്റിയവൻ അവരെ വീണ്ടെടുക്കും. യുദ്ധങ്ങൾ അതിനുള്ള മുന്നോടിയാണ്. വരുന്നു മശിഹൈക യുഗം!

തലമുറകളിൽ നിന്ന് തലമുറകളിലേക്ക്

Generation to Generation

ഡോ. മാത്യു വറുഗീസ്

ഓരോ കുടുംബത്തിലും ആരാധനാലയത്തിലും സമൂഹത്തിലും ഒരേസമയം പല തലമുറകൾ ഒത്തുജീവിക്കുന്ന ഒരു കാലഘട്ടത്തിലൂടെയാണ് നാം കടന്നുപോകുന്നത്. 'ബേബി ബൂമേഴ്സ്' (1946-1964) മുതൽ വരുംതലമുറയായ 'ജനറേഷൻ ബീറ്റ' (2025-ന് ശേഷം) വരെയുള്ളവർ ഒരു മേൽക്കൂരയ്ക്ക് കീഴിൽ അണിനിരക്കുമ്പോൾ, മനുഷ്യജീവിതത്തിന്റെ സകല മേഖലകളിലും വലിയൊരു പരിവർത്തനമാണ് നാം ദർശിക്കുന്നത്.

കാർഷിക സംസ്കാരത്തിൽ നിന്ന് വ്യവസായ യുഗത്തിലേക്കും, അവിടെനിന്ന് വിവരസാങ്കേതികവിദ്യയുടെ ആധുനിക ലോകത്തേക്കും നാം അതിവേഗം ചുവടുമാറ്റി. ഈ മാറ്റം കേവലം സാമ്പത്തികം മാത്രമല്ല; അധികാരത്തിന്റെ കേന്ദ്രങ്ങൾ കായികബലത്തിൽ നിന്നും ധനശേഷിയിൽ നിന്നും മാറി ഇന്ന് ഡിജിറ്റൽ മാധ്യമങ്ങളുടെ സ്വാധീനത്തിലേക്ക് വഴിമാറിയിരിക്കുന്നു. കൂട്ടുകുടുംബങ്ങൾ ആണുകുടുംബങ്ങളായും,

ഇന്നവ ‘സൈബർ കുടുംബങ്ങളായും’ (Cyber Family) പരിണമിച്ചു. ആശയവിനിമയം വാമൊഴിയിൽ നിന്ന് വരമൊഴിയിലേക്കും, പിന്നീട് ഇലക്ട്രോണിക് മാധ്യമങ്ങളിലൂടെ വളർന്ന് ഇന്ന് കൃത്രിമബുദ്ധി (AI) എന്ന വിസ്മയത്തിൽ എത്തിനിൽക്കുന്നു.

സാംസ്കാരിക അടയാളങ്ങളും തലമുറകളുടെ വ്യക്തിത്വവും

ഓരോ തലമുറയ്ക്കും അതിന്റേതായ സവിശേഷ സ്വഭാവങ്ങളുണ്ട്. യുക്തിചിന്തയും കർക്കശ നിലപാടുകളും പുലർത്തിയ മുൻതലമുറകളിൽ നിന്ന് തികച്ചും വ്യത്യസ്തമായി, പുതിയ തലമുറകൾ കൂടുതൽ വൈകാരിക പ്രതിബദ്ധതയുള്ളവരും, ഉൾക്കൊള്ളൽ മനസ്ഥിതിയുള്ളവരും (inclusive), ക്രിയാത്മകമായി ചിന്തിക്കുന്നവരുമാണ്. ഈ മാറ്റങ്ങൾ ഓരോ കാലഘട്ടത്തിലെയും സാങ്കേതികവിദ്യയിലും പോപ്പ് സംസ്കാരത്തിലും വ്യക്തമായി കാണാം:

* ഗതാഗതം: ബൈസിക്കിളുകളിൽ നിന്നും സ്കൂട്ടറുകളിൽ നിന്നും ഫോർഡ് മോഡൽ ടി കാറുകളിൽ നിന്നും തുടങ്ങി ഇന്ന് ടെസ്‌ലയുടെ സ്വയംനിയന്ത്രിത (Autonomous) വൈദ്യുത വാഹനങ്ങളിൽ എത്തിനിൽക്കുന്നു.

* സംഗീതം: പഴയകാല റേഡിയോയും വിനൈൽ റെക്കോർഡ് പ്ലെയറുകളും വഴിമാറി വാക്മാനും ഐപോഡും കടന്ന് ഇന്ന് സ്മാർട്ട് സ്പീക്കറുകളിലും വയർലെസ് എയർപോഡ്സിലും എത്തിനിൽക്കുന്നു.

* ആഗോള പ്രതീകങ്ങൾ: ചാർളി ചാപ്ലിൻ, മർലിൻ മൺറോ, ജോൺ ലെനൻ എന്നിവരിൽ നിന്ന് മൈക്കൽ ജാക്സണും മഡോണയും കടന്ന് ഇന്ന് ബിയോൺസെ, ജസ്റ്റിൻ ബീബർ, ബ്ലാക്ക് പിങ്കിലെ ലിസ തുടങ്ങിയവരിലേക്ക് ആഗോള പോപ്പ് സംസ്കാരം വളർന്നു.

* മലയാള സിനിമയിലെ പരിണാമം (Kerala Community): സത്യനും നസീറും സൃഷ്ടിച്ച നായകസങ്കൽപ്പങ്ങൾ മമ്മൂട്ടി, മോഹൻലാൽ എന്നിവരിലൂടെ സുദൃഢമായി. ഇന്ന് പൃഥിരാജ്, കുഞ്ചാക്കോ ബോബൻ, ബേസിൽ ജോസഫ്, ടൊവിനോ തോമസ് തുടങ്ങിയവരിലൂടെ തികച്ചും റിയലിസ്റ്റിക്കും സാധാരണക്കാരനുമായ പുതിയൊരു സിനിമാസംസ്കാരം രൂപപ്പെട്ടിരിക്കുന്നു.

* കാർട്ടൂണുകളും നായകന്മാരും: ടോം ആൻഡ് ജെറിയും മിക്കി മൗസും കണ്ട് വളർന്ന തലമുറയിൽ നിന്ന് ‘അഡ്വഞ്ചർ ടൈം’ പോലെയുള്ള ആധുനിക അനിമേഷനുകളിലേക്ക് കുട്ടികൾ മാറി. ടാർസനും ബാറ്റ്മാനും സൂപ്പർമാനും പകർന്നുനൽകിയ വീരസങ്കൽപ്പങ്ങളെ ഇന്ന് അയൺമാനും സ്പൈഡർമാനും ക്യാപ്റ്റൻ അമേരിക്കയും അടങ്ങുന്ന മാർവൽ പ്രപഞ്ചം തിരുത്തിക്കുറിച്ചു.

* ചരിത്രപരമായ നാഴികക്കല്ലുകൾ: ലോകമഹായുദ്ധങ്ങളും ചന്ദ്രനിലിറങ്ങിയതുമൊക്കെ മുൻതലമുറയെ സ്വാധീനിച്ചപ്പോൾ, 9/11 ഭീകരാക്രമണം, സോഷ്യൽ മീഡിയയുടെ കടന്നുവരവ്, കോവിഡ്-19 മഹാമാരി, ആർട്ടിഫിഷ്യൽ ഇന്റലിജൻസ് എന്നിവയാണ് പുതിയ തലമുറയുടെ ലോകവീക്ഷണത്തെ രൂപപ്പെടുത്തിയത്.

പഴയ തലമുറയും പുതിയ തലമുറയും : രണ്ട് വ്യത്യസ്ത ലോകങ്ങൾ

നാം ജീവിക്കുന്ന ഈ ‘ആഗോള ഗ്രാമത്തിൽ’ (Global Village) പഴയതും പുതിയതുമായ ചിന്താഗതികൾ തമ്മിൽ പലപ്പോഴും സംഘർഷങ്ങൾ ഉണ്ടാകാറുണ്ട്. ഇവരുടെ ശക്തികളും പരിമിതികളും വ്യത്യസ്തമായ മേഖലകളിലാണ് പ്രകടമാകുന്നത്:

1. അധികാരവും ആദരവും (Authority and Respect)

മുൻതലമുറ വളർന്നത് നിർദ്ദേശങ്ങൾ ചോദ്യം ചെയ്യാതെ അനുസരിക്കുന്ന ഒരു ‘കമാൻഡ് ആൻഡ് കൺട്രോൾ’ അന്തരീക്ഷത്തിലാണ്. അവിടെ പ്രായത്തിനും പദവികൾക്കും സ്ഥാനപ്പേരുകൾക്കും അനുസരിച്ച് ബഹുമാനം തനിയെ ലഭിച്ചിരുന്നു. എന്നാൽ പുതിയ തലമുറ എല്ലാറ്റിനെയും തുല്യതയോടെയാണ് കാണുന്നത്. സ്ഥാനപ്പേരുകൾ കൊണ്ടോ പണം കൊണ്ടോ ആരുടെയും ബഹുമാനം പിടിച്ചുപറ്റാനാകില്ലെന്നും, മറിച്ച് ആത്മാർത്ഥതയും (authenticity) സഹാനുഭൂതിയും (empathy) വഴി മാത്രമേ അത് നേടിയെടുക്കാനാകൂ എന്നും അവർ വിശ്വസിക്കുന്നു.

2. വിജയവും കരിയറും (Success and Career)

പഴയ തലമുറയ്ക്ക് വിജയം എന്നാൽ ഒരു ജോലിയിൽ ദീർഘകാലം തുടരുക, സ്ഥാപനത്തോടുള്ള വിശ്വസ്തത, സാമ്പത്തിക സുരക്ഷിതത്വം എന്നിവയായിരുന്നു. എന്നാൽ പുതിയ തലമുറ വ്യക്തിപരമായ സംതൃപ്തിക്കും (personal fulfillment) സ്വാതന്ത്ര്യത്തിനുമാണ് മുൻഗണന നൽകുന്നത്. അവർക്ക് ജോലി എന്നത് ജീവിതത്തിന്റെ ഒരു ഭാഗം മാത്രമാണ്, ജീവിതം മുഴുവനുമല്ല.

3. ആശയവിനിമയവും സുരക്ഷിതത്വവും (Communication and Safety)

നേരിട്ടുള്ള കൂടിക്കാഴ്ചകളും ഫോൺ കോളുകളും പഴയ തലമുറ ഇഷ്ടപ്പെടുമ്പോൾ, ടെക്സ്റ്റ് മെസ്സേജുകളുടെയും ഇമെയിലുകളുടെയും വേഗതയാണ് പുതിയ തലമുറയ്ക്ക് പ്രിയം. അതിനോടൊപ്പം തന്നെ, ആശയവിനിമയങ്ങളിലെ വൈകാരിക സുരക്ഷിതത്വത്തിനും (psychological safety) അവർ വലിയ പ്രാധാന്യം നൽകുന്നു.

4. കൂട്ടായ്മയും ജ്ഞാനവും (Community and Wisdom)

മുൻതലമുറയുടെ കൈമുതൽ അനുഭവസമ്പത്തും ക്ഷമയുമാണ്. പ്രാദേശികവും മതപരവുമായ കൂട്ടായ്മകളെ ഭൗതികമായി നിലനിർത്താൻ അവർ ശ്രദ്ധിക്കുന്നു. എന്നാൽ പുതിയ തലമുറ ഭൂമിശാസ്ത്രപരമായ അതിരുകൾ ഭേദിച്ച്, തങ്ങളുടെ ആശയങ്ങളുമായി ഒത്തുപോകുന്ന ഡിജിറ്റൽ നെറ്റ്‌വർക്കുകളിലൂടെയാണ് കൂട്ടായ്മകൾ കെട്ടിപ്പടുക്കുന്നത്.

ആത്മീയതയുടെ പുതിയ മുഖം

തലമുറകൾ തമ്മിലുള്ള ഈ മാറ്റം ആത്മീയതയെക്കുറിച്ചുള്ള പരമ്പരാഗത സങ്കൽപ്പങ്ങളെയും സ്വാധീനിച്ചിട്ടുണ്ട്:

*സ്ഥാപനവത്കൃത വിശ്വാസവും അനുഭവവേദ്യമായ വിശ്വാസവും (Institutional vs Experiential Faith): പഴയ തലമുറയ്ക്ക് ആത്മീയത എന്നാൽ പള്ളികളും ക്ഷേത്രങ്ങളും കേന്ദ്രീകരിച്ചുള്ള ആരാധനക്രമങ്ങളും പാരമ്പര്യമായി കിട്ടിയ വിശ്വാസപ്രമാണങ്ങളും കാത്തുസൂക്ഷിക്കലായിരുന്നു. എന്നാൽ പുതിയ തലമുറ പലപ്പോഴും ഒരു പ്രത്യേക മതവിഭാഗത്തിന്റെ അതിർവരമ്പുകൾക്കുള്ളിൽ നിൽക്കാൻ ആഗ്രഹിക്കുന്നില്ല; അവർ "Spiritual but not religious" (മതവിശ്വാസികളല്ല, എന്നാൽ ആത്മീയവാദികളാണ്) എന്ന് സ്വയം വിശേഷിപ്പിക്കുന്നു. അന്ധമായ ആചാരങ്ങളെയും കർക്കശമായ നിയമങ്ങളെയും അവർ ചോദ്യം ചെയ്യുന്നു.

*ബാഹ്യ അധികാരവും ആന്തരിക ബോധ്യവും (External Authority vs Inward Validation): മതനേതൃത്വങ്ങളെയും വേദശാസ്ത്രപരമായ യാഥാസ്ഥിതികത്വത്തെയും മുൻതലമുറ മാനിച്ചപ്പോൾ, പുതിയ തലമുറ സ്വന്തം ആന്തരിക ബോധ്യങ്ങൾക്കും അനുഭവങ്ങൾക്കുമാണ് മുൻഗണന നൽകുന്നത്.

*ആത്മീയവും ലൗകികവും (Sacred Spaces vs Blurred Boundaries): പഴയ തലമുറയ്ക്ക് ആത്മീയ കാര്യങ്ങൾക്കായി പ്രത്യേക സമയവും സ്ഥലവും ഉണ്ടായിരുന്നു. എന്നാൽ പുതിയ തലമുറയ്ക്ക് അങ്ങനെയുള്ള വേർതിരിവുകളില്ല. അവർ ദൈവീകതയെ ദൈനംദിന നിമിഷങ്ങളിലും, ഓൺലൈൻ ഇടങ്ങളിലും, ജീവകാരുണ്യ പ്രവർത്തനങ്ങളിലും കണ്ടെത്തുന്നു.

*വ്യക്തിപരമായ വിശുദ്ധിയും സാമൂഹിക നീതിയും (Personal Piety vs Social Justice): പഴയ തലമുറ വ്യക്തിപരമായ ഭക്തിക്കും പ്രാർത്ഥനകൾക്കും പ്രാധാന്യം നൽകിയപ്പോൾ, പുതിയ തലമുറയ്ക്ക് ആത്മീയത എന്നാൽ സാമൂഹിക നീതിക്കും പരിസ്ഥിതി സംരക്ഷണത്തിനും മനുഷ്യാവകാശങ്ങൾക്കും വേണ്ടിയുള്ള പോരാട്ടമാണ്.

യേശുക്രിസ്തുവിന്റെ മാതൃക ഇന്നത്തെ കാലഘട്ടത്തിൽ

ഈ ആധുനിക യുഗത്തിൽ വിശ്വാസസമൂഹങ്ങൾ നേരിടുന്ന ഏറ്റവും വലിയ വെല്ലുവിളി ഈ തലമുറകൾ തമ്മിലുള്ള അകലം കുറയ്ക്കുക എന്നതാണ്. ഇതിനുള്ള പരിഹാരം പഴയ ലോകത്തെയോ പുതിയ ലോകത്തെയോ തള്ളിപ്പറയുകയല്ല, മറിച്ച് ഇവ രണ്ടിനെയും സമന്വയിപ്പിക്കുക (Synthesis) എന്നതാണ്.

യേശുക്രിസ്തുവിന്റെ ജീവിതം പരിശോധിച്ചാൽ ഈ രണ്ടു വശങ്ങളും നമുക്ക് കാണാം. അവിടുന്ന് അക്കാലത്തെ സാമൂഹിക വ്യവസ്ഥിതികളെയും ആചാരങ്ങളെയും ധീരമായി ചോദ്യം ചെയ്യുകയും പാർശ്വവത്കരിക്കപ്പെട്ടവർക്കായി നിലകൊള്ളുകയും ചെയ്തു-ഇത് പുതിയ തലമുറയുടെ സാമൂഹിക നീതിക്കുവേണ്ടിയുള്ള ദാഹത്തിന് തുല്യമാണ്. അതേസമയം തന്നെ, അവിടുന്ന് പ്രാർത്ഥനയിലൂടെയും ആത്മീയ അച്ചടക്കത്തിലൂടെയും പിതാവായ ദൈവവുമായി ആഴമേറിയ ബന്ധം പുലർത്തി-ഇത് മുൻതലമുറയുടെ ആത്മീയ അടിത്തറയെ ഓർമ്മിപ്പിക്കുന്നു.

മുൻതലമുറയുടെ അനുഭവസമ്പത്തും ക്ഷമയും പാരമ്പര്യവും ആദരിക്കുന്നതോടൊപ്പം തന്നെ, പുതിയ തലമുറയുടെ ആത്മാർത്ഥതയെയും നീതിക്കുവേണ്ടിയുള്ള നിലപാടുകളെയും ഉൾക്കൊള്ളാൻ നമുക്ക് സാധിക്കണം. പഴയതിന്റെ ജ്ഞാനവും പുതിയതിന്റെ ഊർജ്ജവും കൈകോർക്കുമ്പോൾ മാത്രമേ, വരുംതലമുറകൾക്ക് ജീവസ്സുറ്റതും അർത്ഥവത്തായതുമായ ഒരു ആത്മീയ-സാമൂഹിക അന്തരീക്ഷം നമുക്ക് സമ്മാനിക്കാൻ സാധിക്കൂ.

പി. എസ്. ചെറിയാൻ

ആധുനിക ലോകസംഭവങ്ങൾ കർത്താവായ യേശുക്രിസ്തുവിന്റെ രണ്ടാം വരവിന്റെ കാലം അടുത്തിരിക്കുന്നു എന്ന് നമ്മെ ഓർമപ്പെടുത്തുന്നു. ക്രിസ്തു തന്റെ വരവിന്റെ ലക്ഷണങ്ങളെപ്പറ്റിപറഞ്ഞ കാര്യങ്ങൾ ഇന്നത്തെ ശാസ്ത്ര വികാസത്തിന്റെയും ആധുനിക സംഭവങ്ങളുടെയും വെളിച്ചത്തിൽ പരിശോധിക്കുമ്പോൾ അത്ഭുതകരമായ സാമ്യം കാണാം. ‘ഇതു ഒക്കെയും ഈറ്റുനോവിന്റെ ആരംഭമത്രേ’(മത്തായി 24:8) എന്നാണ് തിരുവെഴുത്തു പറയുന്നത്.

കാലത്തിന്റെ അടയാളങ്ങൾ ഈറ്റുനോവിന്റെ ആരംഭം

യുക്തിപരമായി ചിന്തിക്കാനും കാര്യങ്ങൾ മനസ്സിലാക്കി പ്രവർത്തിക്കാനും കഴിയുന്ന റോബോട്ടുകൾ! രോഗ നിർണയം നടത്താനും സ്വയം പാട്ടെഴുതാനും പാടാനും ഒക്കെ കഴിവുള്ള യന്ത്രം.

അന്യഗ്രഹങ്ങളിലേക്കുള്ള യാത്രകളും നിർമിതബുദ്ധിയുടെ കടന്നുവരവും നാം ജീവിക്കുന്ന ലോകത്തെ വിസ്മയകരമായ കാഴ്ചകളാണ്. എഐ എന്ന ആർട്ടിഫിഷ്യൽ ഇന്റലിജൻസ് ഇന്ന് സമൂഹത്തിന്റെ എല്ലാ മേഖലയിലും പ്രവർത്തനനിരതമാണ്. ഏല്പിക്കുന്ന ജോലികൾ ഏറ്റവും മികവോടെ ചെയ്യാൻ കഴിയുന്ന റോബോട്ടുകൾ എഐ സാങ്കേതിക വിദ്യയിൽ രൂപപ്പെട്ടതാണ്.

എന്നാൽ ഇപ്പോൾ എഐജി (ആർട്ടിഫിഷ്യൽ ജനറൽ ഇന്റലിജൻസ്) രംഗപ്രവേശനം ചെയ്യുന്നു. മനുഷ്യൻ ചെയ്യുന്ന ഏതു ജോലിയും മനുഷ്യനെപ്പോലെ ചെയ്യാൻ കഴിയുന്ന സംവിധാനമാണിത്. യുക്തിപരമായി ചിന്തിക്കാനും കാര്യങ്ങൾ മനസ്സിലാക്കി പ്രവർത്തിക്കാനും കഴിയുന്ന റോബോട്ടുകൾ! രോഗ നിർണയം നടത്താനും സ്വയം പാട്ടെഴുതാനും പാടാനും ഒക്കെ കഴിവുള്ള യന്ത്രം. 'മൃഗത്തിന്റെ പ്രതിമ സംസാരിക്കേണ്ടതിനും മൃഗത്തിന്റെ പ്രതിമയെ നമസ്കരിക്കാത്തവരെയൊക്കെയും കൊല്ലിക്കേണ്ടതിനും മൃഗത്തിന്റെ പ്രതിമയ്ക്ക് ആത്മാവിനെ കൊടുപ്പാൻ അതിനു ബലം ലഭിച്ചു'(വെളിപ്പാട് 13:15). മൃഗത്തിന്റെ പ്രതിമയ്ക്ക് ആത്മാവു ലഭിക്കുന്ന കാലഘട്ടത്തെപ്പറ്റിയാണ് വെളിപ്പാടു പുസ്തകം വിവരിക്കുന്നത്. അതിന്റെ മുന്നോടിയാണ് എഐജി പോലുള്ള ശാസ്ത്രീയ വികസനങ്ങൾ. ഇത് അന്ത്യ കാലത്തിന്റെ അടയാളമല്ലാതെ മറ്റെന്താണ്? മത്തായി 24, ലൂക്കൊസ് 21, 2തിമൊഥെയൊസ് 3 എന്നീ അധ്യായങ്ങളിൽ അന്ത്യകാല ലക്ഷണങ്ങളെക്കുറിച്ച് വ്യക്തമായി പ്രതിപാദിക്കുന്നുണ്ട്.

ആധുനിക ലോകസംഭവങ്ങളെ അടിസ്ഥാനമാക്കി ക്രിസ്തുവിന്റെ രണ്ടാം വരവിന്റെ പ്രധാന ലക്ഷണങ്ങൾ നോക്കാം.

a. പ്രകൃതിക്ഷോഭങ്ങളും ക്ഷാമവും

അന്ത്യകാലത്ത് 'ക്ഷാമവും ഭൂകമ്പവും ഉണ്ടാകും' എന്ന് ക്രിസ്തു മുൻകൂട്ടി പറഞ്ഞിട്ടുണ്ട്. സമീപകാലത്ത് ലോകത്തിന്റെ വിവിധ ഭാഗങ്ങളിൽ വർധിച്ചുവരുന്ന പ്രകൃതിദുരന്തങ്ങൾ, കാലാവസ്ഥാ വ്യതിയാനം മൂലമുള്ള തീവ്രമായ പ്രത്യാഘാതങ്ങൾ, കോവിഡ്-19 പോലുള്ള ആഗോള മഹാമാരികൾ എന്നിവ ഇതിന്റെ ലക്ഷണങ്ങളായികരുതാം.

b. യുദ്ധങ്ങളും യുദ്ധശ്രുതികളും

രാജ്യം രാജ്യത്തിന് എതിരായും ജാതി ജാതിക്ക് എതിരായും എഴുന്നേൽക്കുന്ന കാഴ്ച ഇന്ന് ലോകത്ത് സാധാരണമാണ്. ആധുനിക ആയുധങ്ങളുടെ നിർമ്മാണവും, വികസിത രാജ്യങ്ങൾ തമ്മിലുള്ള ശീതയുദ്ധങ്ങളും, പശ്ചിമേഷ്യയിലെ സംഘർഷങ്ങളും ബൈബിൾ പ്രവചനങ്ങളുടെ പൂർത്തീകരണമായി വിലയിരുത്തപ്പെടുന്നു.

c. സന്മാർഗ്ഗിക അധഃപതനം

അന്ത്യകാലത്ത് മനുഷ്യർ എങ്ങനെയുള്ളവരായിരിക്കുമെന്ന് അപ്പൊസ്തലനായ പൗലൊസ് വിവരിക്കുന്നുണ്ട്.

സ്വസ്നേഹികൾ,ദ്രവ്യാഗ്രഹികൾ, അഹങ്കാരികൾ.മാതാപിതാക്കളെ അനുസരിക്കാത്ത

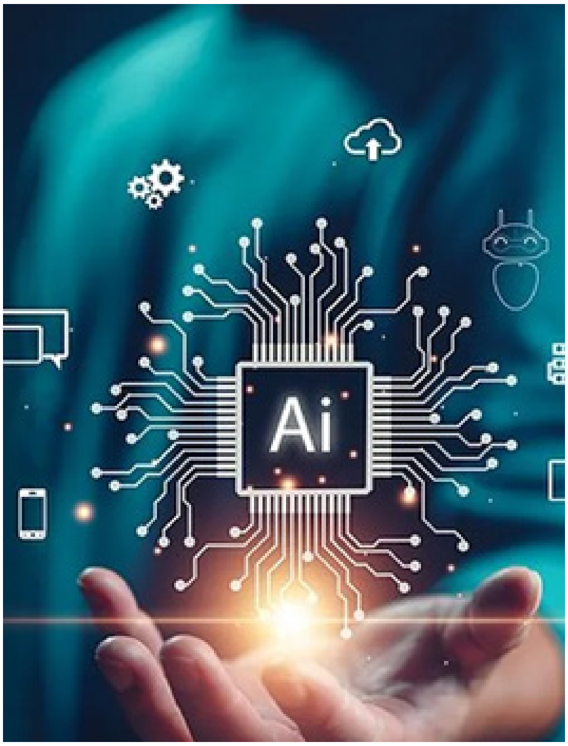

വർ, നന്ദികെട്ടവർ... ഇങ്ങനെ ആ പട്ടിക നീളുന്നു.?ദൈവഭക്തി യിലുള്ള പ്രിയത്തേക്കാൾ സുഖഭോഗപ്രിയരായി ജീവിക്കുന്നവർ.ഇന്നത്തെ സമൂഹത്തിലെ മൂല്യച്യുതിയും കുടുംബബന്ധങ്ങളിലെ തകർച്ചയും ഈ ലക്ഷണങ്ങളുമായി ഒത്തുപോകുന്നു.

d. സാങ്കേതിക വിദ്യയും അറിവിന്റെ വർദ്ധനവും

ദാനിയേൽ പ്രവാചകന്റെ പുസ്തകത്തിൽ (12:4) അന്ത്യകാലത്ത് 'അറിവ് വർദ്ധിക്കും' എന്ന് രേഖപ്പെടുത്തിയിട്ടുണ്ട്. ഇന്നത്തെ ഇന്റർനെറ്റ് വിപ്ലവം, നിർമ്മിത ബുദ്ധി, വാർത്താവിനിമയ രംഗത്തെ പുരോഗതി എന്നിവ മനുഷ്യന്റെ അറിവിനെ മുമ്പെങ്ങുമില്ലാത്ത വിധം ഉയർത്തിയിരിക്കുന്നു. ക്രിസ്തുവിന്റെ വരവ് ലോകം മുഴുവൻ ഒരേസമയം കാണാൻ സാധിക്കുന്ന തരത്തിലുള്ള സാങ്കേതിക വിദ്യകൾ ഇന്ന് നിലവിലുണ്ട്.

e. ഇസ്രായേൽ രാഷ്ട്രത്തിന്റെ പുനരുദ്ധാരണം

ബൈബിൾ പ്രവചനങ്ങളിലെ ഏറ്റവും പ്രധാനപ്പെട്ട ഒരു സൂചന ഇസ്രായേൽ ജനത തങ്ങളുടെ ദേശത്തേക്ക് മടങ്ങി വരുമെന്നതാണ്. 1948-ൽ ഇസ്രായേൽ ഒരു രാഷ്ട്രമായി മാറിയതും അതിനുശേഷം യെരൂശലേമിനെ കേന്ദ്രീകരിച്ചു നടക്കുന്ന സംഭവങ്ങളും ക്രിസ്തുവിന്റെ വരവ് അടുത്തു എന്നതിന്റെ വലിയൊരു അടയാളമായി കരുതപ്പെടുന്നു.

f. സുവിശേഷം ലോകം മുഴുവൻ എത്തുന്നു

'രാജ്യത്തിന്റെ ഈ സുവിശേഷം സർവ്വജാതികൾക്കും സാക്ഷ്യമായി ഭൂലോകത്തിൽ ഒക്കെയും പ്രസംഗിക്കപ്പെടും; അപ്പോൾ അവസാനം വരും' (മത്തായി 24:14). ആധുനിക മാധ്യമങ്ങളിലൂടെയും സാങ്കേതിക വിദ്യയിലൂടെയും സുവിശേഷം ഇന്ന് ഭൂമിയുടെ അറ്റത്തോളം എത്തിക്കൊണ്ടിരിക്കുന്നു.

യേശുക്രിസ്തുവിന്റെ രണ്ടാം വരവ് എന്നത് ചരിത്രത്തിന്റെ അവസാനം ദൈവം തന്റെ പദ്ധതി പൂർണ്ണമാക്കുന്ന സംഭവമാണ്. ദൈവത്തിന്റെ രാജ്യം ഭൂമിയിൽ സ്ഥാപിക്കുന്ന അനുഗൃഹീത കാലത്തിന്റെ ആരംഭമാണത്.

പുതിയ നിയമത്തിൽ രണ്ടാം വരവ് ജീവിച്ചിരിക്കുന്നവരുടെയും മരിച്ചവരുടെയും ഉയിർപ്പും, അന്തിമ ന്യായവിധിയും, ദൈവരാജ്യത്തിന്റെ പൂർണ്ണ വെളിപ്പെടുത്തലുമായി ബന്ധിപ്പിക്കപ്പെടുന്നു.

രണ്ടാം വരവിന്റെ പ്രധാന അർത്ഥം, ക്രിസ്തു ചരിത്രത്തിന്റെ കർത്താവാണെന്ന പ്രഖ്യാപനമാണ്. ആദ്യ വരവിൽ യേശു ദാസസ്വഭാവത്തിൽ വന്നു; രണ്ടാം വരവിൽ അവൻ രാജാവായി വരും. ഇതു വിശ്വാസികൾക്ക് സാന്ത്വനം നൽകുകയും.അനീതിക്ക് അന്ത്യം വരുമെന്ന് ഓർമ്മിപ്പിക്കുകയും ചെയ്യുന്നു.

ഇന്നത്തെ ലോക സംഭവങ്ങളെ "കാലത്തിന്റെ അടയാളങ്ങൾ" എന്നവീക്ഷണത്തിൽ കാണണം.യുദ്ധങ്ങൾ, രാഷ്ട്രീയ അസ്ഥിരത, പ്രകൃതി ദുരന്തങ്ങൾ, സാങ്കേതിക മാറ്റങ്ങൾ, ധാർമ്മിക മൂല്യങ്ങളുടെ ഇടിവ്, മതവൈരങ്ങൾ എന്നിവ നൽകുന്ന സൂചനകൾ അതിലേക്കാണ് വിരൽ ചൂണ്ടുന്നത്.

രണ്ടാം വരവ് വിശ്വാസിക്ക് ഭയത്തിന്റെ വിഷയം അല്ല, പ്രത്യാശയുടെ വിഷയമാണ്. ലോകം അസ്ഥിരമായാലും ദൈവത്തിന്റെ വാഗ്ദാനങ്ങൾ ഉറപ്പാണെന്ന് ഈ ഉപദേശം ഓർമ്മിപ്പിക്കുന്നു. വിശുദ്ധജീവിതം, ക്ഷമ, കരുണ, വിശ്വസ്തത, പ്രാർത്ഥന എന്നിവയിൽ ശ്രദ്ധ നൽകുവാനുള്ള ആഹ്വാനവുമാണിത്.

അതുകൊണ്ട് ഇത് അന്ത്യ കാലമാണെന്നും നമ്മുടെ കർത്താവിന്റെ വരവ് ആസന്നമായിരിക്കുന്നുവെന്നും മനസ്സിലാക്കി ഭക്തിയിലും വിശുദ്ധിയിലും ജീവിക്കുവാൻ ദൈവം നമുക്കു കൃപനൽകട്ടെ!

ജോയ് നെടുംകുന്നം

സംതൃപ്തിയും നന്ദിയും

നന്ദിയില്ലാത്തവരും, അസംതൃപ്തരുമായ ജനങ്ങളെ നിത്യ ജീവിതത്തിൽ നാം കണ്ടു മുട്ടാറുണ്ട്. ഉള്ളതുകൊണ്ട് തൃപ്തിപ്പെടാൻ കഴിയാത്ത മനോഭാവം ഒരു വൈകൃതമാണ്.

നമ്മുടെ നിലനിൽപ്പിന് ആവശ്യമായ എന്തെല്ലാം നന്മകൾ ദൈവം നൽകി. ആയുസ്സ്, ആരോഗ്യം, ആളുകൾ ഒക്കെ നമുക്കില്ലേ? കുറെ നല്ല മനുഷ്യരെ നമുക്ക് ചുറ്റും നൽകിയില്ലേ? നമ്മുടെ ഇല്ലായ്മകൾ അല്ല നമ്മളെ അസംതൃപ്തരാക്കുന്നത്, മറിച്ച് നമുക്കില്ലാത്തത് ചിലത് മറ്റുള്ളവർക്ക് ഉള്ളതാണ് അസംതൃപ്തിക്ക് കാരണം.

മോശയുടെ നേതൃത്വത്തിൽ മിസ്രയീമിൽ നിന്ന് പുറപ്പെട്ടു വന്ന ഇസ്രായേൽ ജനത ഒന്നിലും സംതൃപ്തരായിരുന്നില്ല. അവർ ആയിരുന്ന സ്ഥലത്ത് തൃപ്തരായിരുന്നില്ല (പുറപ്പാട് 12). അവർക്ക് ഉള്ളതിൽ അവർ തൃപ്തരായിരുന്നില്ല (സംഖ്യ:1). അവരെ നയിച്ച നേതൃത്വത്തിൽ അവർ തൃപ്തരായിരുന്നില്ല (സംഖ്യ:12). അവരുടെ ദൈവത്തിൽ അവർ തൃപ്തരായിരുന്നില്ല (പുറപ്പാട് 32)

അസംതൃപ്തരുടെ ഒരു തലമുറ മരുഭൂമിയിൽ പട്ടു പോയി. കേവലം പതിനൊന്നു ദിവസം കൊണ്ട് തീരേണ്ട യാത്ര അവസാനിപ്പിക്കുവാൻ നാല്പത് വർഷം വേണ്ടി വന്നു... മരുഭൂമിയിൽ ചുറ്റിച്ചു...ചില ചുറ്റലുകൾക്ക് കാരണം നമ്മുടെ അസംതൃപ്തിയാണ്.

ദൈവത്തോടും സഹജീവികളോടും നാം നന്ദിയുള്ളവരായിരിക്കണം. നന്ദിയുള്ള ഹൃദയമാണ് ഒരു ദൈവഭക്തന്റെ ഏറ്റവും വലിയ സമ്പത്ത്.

അന്ത്യകാലത്ത് മനുഷ്യർ നന്ദി കെട്ടവരായി തീരുമെന്ന് ദൈവവചനം പറയുന്നു (2 തിമോത്തി 3:12).

പത്ത് കുഷ്ഠരോഗികളെ യേശു സൗഖ്യമാക്കിയപ്പോൾ ഒമ്പത് പേരും അവരവരുടെ വഴിക്ക് പോയി. ഒരുവൻ മാത്രം മടങ്ങി വന്നു. ഒരുപക്ഷേ ആ ഒൻപത് പേർ ദുഷ്ടന്മാരോ യേശുവിൽ വിശ്വാസം ഇല്ലാത്തവരോ ആയിരുന്നില്ല. നന്ദി പ്രകാശിപ്പിക്കുന്ന കാര്യത്തിൽ അവർ പരാജയപ്പെട്ടു.

'ഒൻപതു പേർ എവിടെ?' എന്ന് യേശു ചോദിക്കുന്നു. നന്ദി പറയുന്നവർ ദൈവത്തിന് മഹത്വം കൊടുക്കുകയാണ് ചെയ്യുന്നത്. നാം ദൈവത്തോട് നന്ദിയുള്ളവരായിരിക്കണം. ഉള്ളതിൽ സംതൃപ്തരായി നമുക്ക് ജീവിക്കാം...

ദൈവം അനുഗ്രഹിക്കട്ടെ!

അജിത്ത് അടൂർ

കണ്ണിന് കണ്ണ്, പല്ലിന് പല്ല് എന്ന പകരത്തിനു പകരം വീട്ടുക എന്ന പഴയ നിയമ കാലഘട്ടത്തിൽ ജീവിച്ചിരുന്ന ദാവീദ് എന്ന ദൈവ ഭക്തൻ, പുതിയ നിയമ തത്വങ്ങളിൽ കാണുന്ന ഉന്നതമായ സ്വഭാവ ശൈലി പ്രകടിപ്പിക്കുന്നതായി പലപ്പോഴും കാണുവാൻ സാധിക്കും. തന്റെ ജീവിതത്തിൽ പല വീഴച്ചകൾ സംഭവിച്ചു എങ്കിലും, ഒരു പുതിയ നിയമ ഹൃദയത്തെ ദാവീദ് പല സന്ദർഭങ്ങളിൽ പ്രകടിപ്പിക്കുന്നത് കാണുവാൻ സാധിക്കും. ദാവീദ് ആത്മിക ജയം കൈവരിച്ച ഒരു സംഭവത്തിന്റെ ഒരു അവലോകനാമാണ് ഈ കൃതിയിലൂടെ ശ്രമിക്കുന്നത്.

എതിർക്കുന്നവരോട് എങ്ങനെ ഇടപെടണമെന്ന് ദാവീദ് നമ്മെ പഠിപ്പിക്കുന്നു

1 ശമുവേൽ 24, 26 അദ്ധ്യായങ്ങളിൽ ശൗലിനേ രണ്ടു പ്രാവശ്യം വക വരുത്തുവാനുള്ള സുവർണ്ണ നിമിഷം ലഭിച്ചപ്പോഴും, ശൗലിനോട് ശൗൽ അർഹിക്കാത്ത നന്മ ദാവീദ് കാണിക്കുന്നതായി കാണുവാൻ കഴിയും. ഈ രണ്ടു സന്ദർഭങ്ങളെ അടിസ്ഥാനപ്പെടുത്തി ഒരു പഠനം നടത്തുവാൻ ശ്രമിക്കുമ്പോൾ ചില ദൈവിക മൂല്യങ്ങൾ കാണുവാൻ സാധിക്കുന്നതിനെ കുറിപ്പുകളായി ചിന്തിക്കാം.

ശൗലിനെ ശ്രേഷ്ഠനായി കണക്കാക്കുന്ന ദാവീദ് :

1 ശമുവേൽ 24:6 ഇൽ ദാവീദ് ശൗലിനെ അഭിസംബോധന ചെയുന്നത് യഹോവയുടെ അഭിഷിക്തൻ എന്നാണ്. നീചനായ രാജാവെന്നോ, ക്രൂരനായ മനുഷ്യനെന്നോ അതോ അതിലും അധമയായ രീതിയിലല്ല. ഇത്രമാത്രം ദാവീദിനെ പ്രതിസന്ധിയിലാക്കിയ ഒരു വ്യക്തിയെ കുറിച്ചുള്ള ദാവീദിന്റെ വിലയിരുത്തൽ തീർത്തും ശ്രേഷ്ഠമായിരുന്നു. ഫിലിപ്പിയർ 2: 3 ഇൽ, പുതിയ നിയമം നമ്മെ പഠിപ്പിക്കുന്നത് 'ശാഠ്യത്താലോ ദുരഭിമാനത്താലോ ഒന്നും ചെയ്യാതെ താഴ്മയോടെ ഔരോരുത്തൻ മറ്റുള്ളവനെ തന്നെക്കാൾ ശ്രേഷ്ഠൻ എന്നു എണ്ണിക്കൊൾവിൻ' എന്നാണ്.

നമ്മളെ വേദനിപ്പിച്ചിട്ടുള്ള മുറിവേല്പിച്ചിട്ടുള്ള മനുഷ്യരോട് നമ്മുക് വിരോധവും അമർഷവും ദേഷ്യവും തോന്നുക മാനുഷികമാണ്. എന്നാൽ ആ നിലവാരത്തിൽ നിന്ന് ഉയർന്നു അവരോട് അവർ അർഹിക്കാത്ത ശ്രേഷ്ഠമായ ഒരു കണ്ണിലൂടെ അവരെ കാണണമെങ്കിൽ നമ്മുക് ഒരു പുതിയ നിയമ ഹൃദയം ആവശ്യമായിരിക്കുന്നു.

ചിന്തിച്ചാൽ ദാവീദിന്റെ ശത്രു ശൗലാണ് എന്ന് സ്വാഭാവികമായും ദാവീദിന് ചിന്തിക്കാവുന്നതേയുള്ളു. പക്ഷെ ദാവീദ് ഇവിടെ ശൗലിനെ ഒരു ശത്രുവായി കാണുന്നെ ഇല്ല. പകരം ദാവീദ് തന്നോട് തന്നെയുള്ള ഒരു പോരാട്ടത്തിൽ ഏർപ്പെടുന്നു.

പദവിയെ ആദരിക്കുന്ന ദാവീദ് :

ദാവീദിനോടുള്ള ശൗലിന്റെ പ്രവർത്തികൾ വളരെ മോശമായിരുന്നു. പല തവണ ദാവീദിനെ ശൗൽ വക വരുത്തുവാൻ ശ്രമിച്ചിരുന്നു. അതിൽ പലതും നേരിട്ടുള്ളതും ചില സമയങ്ങളിൽ തന്ത്രങ്ങൾ പ്രയോഗിച്ചുമായിരുന്നു. അവസാനം ഒരു കുറ്റവാളിയെ പോലെ ഓടിപോകേണ്ട അവസ്ഥ വരെ വന്നു. ശൗലിൽ വ്യക്തിപരമായി ആദരിക്കത്തക്ക ഒന്നുമില്ലായിരുന്നു. പ്രവർത്തികളുടെ അടിസ്ഥാനത്തിൽ ശൗൽ ഒരു ആദരവിനും മാനത്തിനും യോഗ്യനല്ലായിരുന്നു. എന്നാൽ താൻ ആയിരിക്കുന്ന പദവി അല്ലെങ്കിൽ സ്ഥാനം ആദരവിന് യോഗ്യമായിരുന്നു. യഹോവയാൽ അഭിഷേകം ചെയ്യപ്പെട്ട രാജാവിനെ ആദരിക്കേണ്ടത് യഹോവയോട് കാണിക്കുന്ന ബഹുമാനത്തിന് തുല്യമായി കണക്കാക്കാം. യഹോവ നിമിത്തം യഹോവ ആക്കിവെച്ചിരിക്കുന്ന പദവികളിൽ ഉള്ളവരെ ആദരിക്കുന്ന ഒരു നിലപാട് ആണ് ദാവീദിന്റെ വാക്കുകളിൽ പ്രതിഫലിക്കുന്നത്.

ഉദാഹരണത്തിന് നിങ്ങളെയോ നിങ്ങളുടെ കുടുംബത്തെയോ വളരെ പ്രയാസപ്പെടുത്തിയ നിങ്ങളുടെ മറ്റൊരു കുടുംബാംഗം, നിങ്ങളുടെ ഭവനത്തിൽ വരുകയും കുറച്ചു ദിവസം താമസിക്കുകയും ചെയ്താൽ നിങ്ങൾ അവരോട് ഏത് രീതിയിൽ പെരുമാറും? ആ വ്യക്തിയുടെ പ്രവർത്തികൾ അവർക്ക് ഒരു ആദരവിനും ഇടം നൽകുന്നില്ല എങ്കിൽ തന്നെയും അവരുടെ സ്ഥാനം അത് അർഹിക്കുന്നു. അവർ അർഹിക്കുന്നത് അവമനമാണ് എന്ന് തോന്നിപോകാം. കാരണം അവരുടെ പ്രവർത്തികൾ പോരാത്തതാണ്. പക്ഷെ അവരുടെ സ്ഥാനം നിമിത്തം അവർക്ക് ലഭിക്കേണ്ടത് മാനമാണ്. അത് നൽകണമെങ്കിൽ നമ്മളിൽ ഒരു പുതിയ നിയമ ചിന്താഗതി ഉണ്ടായിരിക്കേണം. പകരത്തിനു പകരം എന്ന പ്രത്യയശാത്രത്താൽ ഇങ്ങനെയുള്ള സന്ദർഭങ്ങളിൽ ജയിച്ചു മുന്നേറാൻ കഴിയുന്നതല്ല.

പ്രവൃത്തികൾ 23ാം അധ്യായത്തിൽ പൗലോസ് ഒരു മഹാപുരോഹിതനെതിരെ സംസാരിക്കുന്ന സന്ദർഭം നമ്മുക്കറിയാം. ഒരു മഹാപുരോഹിതൻ ചെയ്യരുതാത്ത പ്രവർത്തി ചെയ്തപ്പോൾ പൗലോസ് സ്വാഭാവികമായും ന്യായപ്രമാണത്തി

ന്റെ ശരിയായ മാതൃകയെ പറ്റി ബോധ്യപ്പെടുത്തുന്നു. പക്ഷെ അതിനോടൊപ്പം വികാരനിർഭരമായ മഹാപുരോഹിതനെ വെള്ള തേച്ച ചുവരെ എന്ന് സംബോധന ചെയ്യുന്നു. എന്നാൽ ആ വ്യക്തിയുടെ പദവി അരികെ നിൽക്കുന്നവർ ചൂണ്ടി കാട്ടിയപ്പോൾ തന്നെ തന്നെ തിരുത്തുകയും മഹാപുരോഹിതന്റെ സ്ഥാനത്തെ അല്ലെങ്കിൽ പദവിയെ മാനിക്കുന്നു. എന്തിനാ പൗലോസെ അങ് ആ നീചനായ മഹാപുരോഹിതനെ സ്വയം തിരുത്തുന്നതിലൂടെ ആദരിച്ചത്? കാരണം ആ മനുഷ്യന്റെ പ്രവർത്തി തെറ്റെങ്കിലും അയാളുടെ സ്ഥാനം അല്ലെങ്കിൽ പദവി ബഹുമാനിക്കപ്പെടേണ്ടതാണ്. അതിനാൽ ഏത് കൊടും നീചപ്രവർത്തി ചെയ്യുന്നവരെയും നാം അവരുടെ സ്ഥാനം നിമിത്തം ആദരിക്കണം എന്നല്ല.

ശത്രുവിനെ തിരിച്ചറിഞ്ഞ ദാവീദ് :

ശൗലിന്റെ ശത്രു ദാവീദായിരുന്നു. കാരണം തന്റെ രാജപദവി ദൈവം തന്നിൽ നിന്ന് നീക്കികളഞ്ഞു എന്ന് ശൗലിന് മനസ്സിലായി. അതുകൊണ്ട് എങ്ങനെയും ദാവീദിനെ കൊന്നാൽ രാജത്വത്തിന് ഭീഷണി ഉണ്ടാകില്ല എന്ന് താൻ കരുതി. എന്നാൽ അതെ മാനത്തിൽ ചിന്തിച്ചാൽ ദാവീദിന്റെ ശത്രു ശൗലാണ് എന്ന് സ്വാഭാവികമായും ദാവീദിന് ചിന്തിക്കാവുന്നതേയുള്ളു. പക്ഷെ ദാവീദ് ഇവിടെ ശൗലിനെ ഒരു ശത്രുവായി കാണുന്നെ ഇല്ല. പകരം ദാവീദ് തന്നോട് തന്നെയുള്ള ഒരു പോരാട്ടത്തിൽ ഏർപ്പെടുന്നു. പുതിയ നിയമ ഭാഷയിൽ പറഞ്ഞാൽ തന്റെ പാപ പ്രകൃതത്തോടുള്ള പോരാട്ടത്തിൽ ഏർപ്പെടുന്നു. ദാവീദിന്റെ ശ്രദ്ധ എങ്ങനെ ശൗലിനെ ഇല്ലാതെയാക്കണം എന്നുള്ളതല്ല പ്രത്യുത എങ്ങനെയും ദൈവത്തിന് വിരുദ്ധമായി പ്രവർത്തിക്കാത്ത ഒരു രീതിയിൽ ജീവിക്കാം എന്നുള്ളതാണ്. 24 ലാം അധ്യായത്തിന്റെ ആറാം വാക്യത്തിൽ 'എന്റെ യജമാനന്റെ നേരെ കയ്യെടുക്കുന്നതായ ഈ കാര്യം ചെയ്‌വാൻ യഹോവ എനിക്കു ഇടവരുത്തരുതേ' എന്നാണ് താൻ പ്രാർത്ഥിക്കുന്നത്. തൻറെ പ്രതികാര ബുദ്ധിയിൽ വികാരപരമായി ഒരു എടുത്തുചാട്ടം ഉണ്ടാകാതെ ഇരിക്കണമേ എന്നും യഹോവ അതിൽ നിന്ന് തന്നെ കാക്കണമെന്നും താൻ ആഗ്രഹിച്ചു.

നമ്മളെ ശത്രുക്കളായി കാണുന്നവർ ഉണ്ടായെന്നു വരാം. പക്ഷെ നാം ആരെയും ശത്രുക്കളായി കാണേണ്ട ആവശ്യം യഥാർത്ഥത്തിൽ ഇല്ല. കാരണം നമ്മുക് പോരാട്ടം ഉള്ളത് ജഡരക്തങ്ങളോട് അല്ലല്ലോ. നാം പൊരുതേണ്ടത് നമ്മുടെ പാപ പ്രകൃതത്തോടാണ്. നമ്മുടെ ജഡിക സ്വഭാവങ്ങളോടാണ്. ദൈവത്തിന് യോഗ്യമാം വണ്ണം നടക്കേണ്ടുന്നതിന് വേണ്ടിയുള്ള സ്വയത്തോടുള്ള പോരാട്ടത്തിലാണ് നാം ആയിരിക്കേണ്ടത്.

പ്രതിപ്രവർത്തിക്കുന്നവനെ മനസ്സിലാക്കിയ ദാവീദ് :

നമ്മുക്കെതിരെ പ്രവർത്തിക്കുന്നവർ ചെയ്യുന്നത് അനീതിയും അധർമ്മവും അല്ലെ. നീതിയും ന്യായവും എന്നൊന്നില്ല എന്ന് ചിന്തിക്കാം. നീതിയോടും ന്യായത്തോടും അളന്നുകുറിച്ച് ന്യായത്തെ നടപ്പിലാക്കുന്ന ഒരു ദൈവമുണ്ട്. ശൗലിന്റെ കാര്യത്തിലും നമ്മുക് അത് കാണാം.

1 ശമുവേൽ 26 ന്റെ പത്താം വാക്യത്തിൽ ആരാണ് ദാവീദിന് വേണ്ടി ശൗലിനെതിരെ പ്രതിപ്രവർത്തനം ചെയ്യുവാൻ പോകുന്നത് എന്ന് ദാവീദ് തിരിച്ചറിഞ്ഞു. ദാവീദ് പറഞ്ഞത് 'യഹോവയാണ, യഹോവ അവനെ സംഹരിക്കും;' എന്നാണ്. ശൗലിന് രാജാവായി തുടരണമെങ്കിൽ ദാവീദ് വധിക്കപ്പെടണം. എന്നാൽ ദാവീദ് രാജാവാകണമെങ്കിൽ ദാവീദിന് ശൗലിനെ തൊടെടുന്ന ആവശ്യം പോലുമില്ല. കാരണം ദൈവം തനിക്ക് വേണ്ടി പ്രതിപ്രവർത്തിക്കാൻ ഉണ്ടെന്നും ശക്തനാണെന്നും ദാവീദ് അറിഞ്ഞതുകൊണ്ട് ഒരു ആശങ്കയോ ആകുലതയോ ഇല്ലാതെ ദാവീദ് ശൗലിനോട് നന്മ കാണിക്കുന്നു.

റോമാർ 12 :19 ഇൽ കാണുന്നത് 'പ്രിയമുള്ളവരേ, നിങ്ങൾ തന്നേ പ്രതികാരം ചെയ്യാതെ ദൈവകോപത്തിന്നു ഇടംകൊടുപ്പിൻ; പ്രതികാരം എനിക്കുള്ളതു; ഞാൻ പകരം ചെയ്യും എന്നു കർത്താവു അരുളിച്ചെയ്യുന്നു,' എന്നാണ്. നമ്മളോട് മനുഷ്യർ അനീതിയോടെ അന്യായമായി ഇടപെടുമ്പോൾ നാം അവരോട് പോരിന് പോകേണ്ടുന്നതില്ല. ദൈവത്തിന്റെ കരം നമ്മുക് വേണ്ടി പൊരുതും. ന്യായത്തെ നടപ്പിലാക്കുന്ന ദൈവം ഉണ്ട്.

ഉപസംഹാരം : ഇനിയും അനേകം ആത്മിക മൂല്യങ്ങൾ ഈ സംഭവങ്ങളിൽ നിന്ന് കണ്ടെത്താമെങ്കിലും ഒരു ഉപസംഹാരത്തിലേക്ക് പോകട്ടെ. കർത്താവിന്റെ സഭയിൽ ജഡികത വർധിക്കുന്ന ഒരു കാലഘട്ടത്തിൽ, ഭക്തിയുടെ വേഷം മാത്രമായി തീരുന്ന ഈ നാഴികയിൽ, സഭകളിൽ ശൗലുകളുടെ എണ്ണം ദിനം പ്രതി വർധിക്കുമ്പോൾ, ആത്മികമായ മൂല്യങ്ങളെ മുറുകെ പിടിക്കുന്ന ഒരു ജനത എഴുനേൽക്കേണ്ടുന്നത് വളരെ അത്യന്താപേക്ഷിതമായ തീർന്നിരിക്കുന്നു. ഈ കാലഘട്ടത്തിൽ കർത്താവിനുവേണ്ടി ഒരു പുതിയ നിയമ ഹൃദയത്തോടെ ജീവിക്കാൻ നമ്മുക് ദൈവം കൃപ നൽകട്ടെ.

ശുഭയാത്രയ്ക്കായി ഒരുങ്ങുക

നാം ധാരാളം യാത്രകൾ ചെയ്യാറുള്ളവരാണ്. നമുക്ക് പരിചിതമായ സ്ഥലങ്ങളിലും അതുപോലെ സാഹസിക യാത്രകളും നാം ചെയ്യാറുണ്ട്. ചിലരെങ്കിലും യാത്ര കഴിഞ്ഞ്, ദൈവത്തിന്റെ അനുഗ്രഹം കൊണ്ട് എല്ലാം നന്നായി നടന്നുവെന്ന് പറയാറുണ്ട്. എന്നാൽ ജീവിതത്തിൽ പല യാത്രകളിലും ലക്ഷ്യസ്ഥാനത്ത് എത്താൻ കഴിയാതെ പകുതി വഴിയ്ക്ക് നശിച്ചുപോയവരുമുണ്ട്.

വിക്ടോറിയ ജോണി പൗലോസ്

ഒരു ശുഭയാത്രയ്ക്ക് നാം എന്താണ് ചെയ്യേണ്ടത്?

ദൈവത്തെ അറിയുന്ന നാം ഒന്നാമതായി പ്രാർത്ഥിക്കേണ്ടത് ആവശ്യമാണ്. എസ്രാ 8:21 ൽ എസ്രയുടെ നേതൃത്വത്തിൽ യെരുശലേമിലേക്കു പോയ ഒരു യാത്രയെക്കുറിച്ച് കാണാവുന്നതാണ്. അവർ രാജാവിനോട് ശത്രുവിന്റെ നേരെ സഹായത്തിനായി സൈന്യത്തെ ചോദിക്കുവാൻ ലജ്ജിച്ചു. എന്നാൽ അവർ ഒരുമിച്ച് ഒരു ശുഭയാത്രയ്ക്കായി ദൈവത്തോടു ഉപവസിച്ച് പ്രാർത്ഥിച്ചു. ദൈവം അവരുടെ പ്രാർത്ഥന കേട്ടു. മാത്രവുമല്ല അവരെ സുരക്ഷിതമായി യെരുശലേമിൽ ചെന്നെത്തുവാനും സഹായിച്ചു.

രണ്ടാമതായി നാം ദൈവത്തെ ശരണമാക്കിക്കൊള്ളണം (സങ്കീർത്തനങ്ങൾ 2:12). നമ്മുടെ യാത്രകളിൽ പലപ്പോഴും നാം പരിഭ്രമിക്കാറുണ്ട്. കൂടാതെ യാത്രകളിൽ പലപ്പോഴും അനർത്ഥങ്ങൾ കടന്നുവരാറുമുണ്ട്. എന്നാൽ യേശു നമ്മുടെ ഇടയൻ ആയിരിക്കുന്നെങ്കിൽ നാം ഭയപ്പെടേണ്ട ആവശ്യമില്ല. ദാവീദ് പറയുന്നു, ‘കൂരിരുൾ താഴ്വരയിൽ കൂടി നടന്നാലും ഞാൻ ഒരു അനർത്ഥവും ഭയപ്പെടുകയില്ല;’ ഇതിന് കാരണം ദാവീദിന്റെ ഇടയനായ ദൈവത്തിന്റെ സാന്നിധ്യമാണ്.

സങ്കീർത്തനങ്ങൾ 37:5 വാക്യത്തിൽ നമ്മുടെ വഴികളെ ദൈവസന്നിധിയിൽ സമർപ്പിക്കണം എന്ന് രേഖപ്പെടുത്തിയിരിക്കുന്നു. പലപ്പോഴും നാം കുറേ ദൂരം യാത്ര ചെയ്ത് സാഹചര്യം പ്രതികൂലമാണെന്ന് തോന്നുമ്പോഴാണ് ദൈവത്തോട് വഴി കാണിച്ചു തരാൻ യാചിക്കുന്നത്. എന്നാൽ ഒരു യാത്ര പുറപ്പെടുന്നതിനു മുമ്പ് തന്നെ ദൈവിക ആലോചന നാം പ്രാപിക്കേണ്ടതാണ്. മോശ ഒരിക്കൽ ദൈവത്തോട് ഇപ്രകാരം പറഞ്ഞു: നീ എന്നോട് കൂടെ പുറപ്പെടുന്നില്ല എങ്കിൽ എന്നെ അയക്കരുത്. അതെ, ശുഭയാത്രയ്ക്ക് ദൈവസന്നിധ്യം ഏറ്റവും ആവശ്യമാണ്.

നീ എന്നോട് കൂടെ പുറപ്പെടുന്നില്ല എങ്കിൽ എന്നെ അയക്കരുത്. അതെ, ശുഭയാത്രയ്ക്ക് ദൈവസന്നിധ്യം ഏറ്റവും ആവശ്യമാണ്.

യഥാർത്ഥത്തിൽ നമ്മുടെ യാത്ര എങ്ങോട്ടാണ്?

ദൈവരാജ്യത്തിലേക്കാണ് ഓരോ വ്യക്തിയും യാത്ര ചെയ്യേണ്ടത്. എന്നാൽ ആ യാത്ര ശുഭകരമാകണമെങ്കിൽ ചിലതെല്ലാം നാം വർജിക്കേണ്ടതുണ്ട്. കുഞ്ഞാടിന്റെ ജീവപുസ്തകത്തിൽ പേരെഴുതിയിരിക്കുന്നവർ മാത്രമേ നിത്യത എന്ന ലക്ഷ്യസ്ഥാനത്ത് എത്തുകയുള്ളൂ. അതുകൊണ്ട് അശുദ്ധമായതൊക്കെ നാം വർജിക്കണം.

നമ്മുടെ സ്വന്തം ശക്തിയോ ബലമോ കൊണ്ട് വിജയകരമായ ഒരു യാത്ര സാധ്യമാവുകയില്ല. ചൂരച്ചെടിയുടെ ചുവട്ടിൽ തളർന്നു കിടന്ന ഏലീയാവിന് ദൂതൻ അപ്പവും വെള്ളവും നൽകിയിട്ട് ഒരു ദൂരെ യാത്രയ്ക്കായി ബലപ്പെടുത്തുന്നുണ്ട്. ദൂതനിലൂടെ ദൈവം ഗിദെയോനോട് പറയുന്നത്, ‘നിന്റെ ഈ ബലത്തോടെ പോക’ എന്നാണ്.

യേശു നമ്മോട് കൂടെയുണ്ട്, യേശു നമ്മെ കാത്തു സൂക്ഷിക്കും, അവൻ നമ്മെ ഒരിക്കലും കൈവിടുകയില്ല. ഇവയെല്ലാം ശുഭയാത്രയ്ക്കുള്ള നമ്മുടെ പ്രത്യാശയെ ഉറപ്പിക്കുന്നു.

യേശുവാണ് യഥാർത്ഥ മാർഗദർശി. വിശ്വാസത്തിൻറെ നായകനും പൂർത്തി വരുത്തുന്നവനുമായ യേശുവിനെ നോക്കിയാണ് ഓടണ്ടേത്. ശുഭകരമായ യാത്ര പൂർത്തിയാക്കുവാൻ ദൈവം നമ്മെ സഹായിക്കും. യേശു നമ്മെ ആഗ്രഹിച്ച തുറമുഖത്ത് എത്തിക്കും.

Edited & Published by:
Prema Viju,True Bread Media, Marayamuttom P. O.,
Thiruvananthapuram, Kerala - 695124 | Mob. +91 9495336764
www.thetruebread.com