МИНИСТЕРСТВО НАУКИ И ВЫСШЕГО ОБРАЗОВАНИЯ РОССИЙСКОЙ ФЕДЕРАЦИИ
Федеральное государственное автономное образовательное
учреждения высшего образования
НАЦИОНАЛЬНЫЙ ИССЛЕДОВАТЕЛЬСКИЙ ТЕХНОЛОГИЧЕСКИЙ УНИВЕРСИТЕТ
«МИСиС»
ИНСТИТУТ ИНФОРМАЦИОННЫХ ТЕХНОЛОГИЙ И КОМПЬЮТЕРНЫХ НАУК
Кафедра бизнес-информатики и систем управления производством

УТВЕРЖДАЮ
Руководитель образовательной программы
_____ (В.Е. Пятецкий)
« ____» _____ 2025 г.

Практическая работа №5
по дисциплине «Цифровая экономика и процессное управление предприятием»

на тему: «Знакомство с платформой 1С:Предприятие»

Москва – 2025

СОДЕРЖАНИЕ

1. ТЕОРЕТИЧЕСКАЯ ЧАСТЬ 3

1.1 История компании 3

1.2 Положение 1С в современной экономике 3

1.3 Зачем использовать «1С:Предприятие» 4

1.4 Основные особенности платформы 5

1.5 Компоненты «1С: Предприятие» 6

1.6 Варианты работы «1С:Предприятие» 7

1.7 Какие существуют объекты конфигурации «1С:Предприятие»? 8

1.8 Как взаимодействуют объекты конфигурации в «1С:Предприятие»? 10

1.9 Для чего используется автоматизация в «1С:Предприятие» 12

2. ЗАДАНИЕ НА ЗАНЯТИИ 15

3. ПРАКТИЧЕСКАЯ РАБОТА 18

1. ТЕОРЕТИЧЕСКАЯ ЧАСТЬ

1.1 История компании

Компания «1С:Предприятие» является одним из крупнейших российских разработчиков программного обеспечения. Она была основана в 1991 году в городе Москва. Начальным направлением деятельности компании была разработка и внедрение автоматизированных систем управления предприятием (АСУП) для российских компаний.

Первым продуктом, разработанным 1С, была система учета и анализа финансовой деятельности предприятий "1С:Бухгалтерия". Эта программа была ориентирована на учетные и финансовые операции, и она стала популярной среди малого и среднего бизнеса в России.

В последующие годы компания 1С продолжила развивать и расширять свой продуктовый портфель. Были выпущены новые версии программ, такие как "1С:Зарплата и управление персоналом", "1С:Торговля и склад", "1С:Управление производственным предприятием" и другие. Компания также активно работала над адаптацией своих продуктов к изменениям в законодательстве и требованиям рынка.

Со временем 1С стала не только разработчиком программного обеспечения, но и поставщиком услуг по внедрению и поддержке своих продуктов. Компания создала партнерскую сеть, включающую в себя сотни организаций, которые предоставляют услуги по внедрению и поддержке программных продуктов 1С.

1.2 Положение 1С в современной экономике

В условиях современной экономики «1С:Предприятие» остается одним из ведущих поставщиков программного обеспечения для автоматизации бизнес-процессов. Ее продукты и решения широко применяются в различных сферах деятельности и оказывают значительное влияние на работу предприятий. Ниже представлены области, где «1С:Предприятие» широко используется в современной экономике:

1) Учет и финансы: Программы «1С:Предприятие» позволяют автоматизировать учетные и финансовые операции предприятий. Они обеспечивают удобный и надежный инструмент для ведения бухгалтерии, формирования финансовой отчетности, управления банковскими операциями, налогового учета и других финансовых процессов.

2) Управление персоналом: С помощью программ «1С:Предприятие» можно автоматизировать управление персоналом, включая учет рабочего времени, расчет

заработной платы, управление кадровыми процессами, формирование отчетности по персоналу и другие задачи, связанные с управлением человеческими ресурсами.

3) Торговля и склад: Продукты «1С:Предприятие» предоставляют возможности для автоматизации торговли и складской логистики. Они позволяют вести учет товаров, управлять закупками и продажами, контролировать остатки на складе, оптимизировать логистические процессы и улучшать обслуживание клиентов.

4) Управление производственным предприятием: Программные решения «1С:Предприятие» позволяют автоматизировать управление производственными процессами. Они включают функциональность для планирования производства, контроля за исполнением заказов, учета материалов и ресурсов, управления производственными операциями и других задач, связанных с производством.

5) Аналитика и управленческое решение: «1С:Предприятие» предлагает инструменты для анализа данных и принятия управленческих решений. Это включает в себя возможности для формирования отчетности, анализа ключевых показателей эффективности, прогнозирования и планирования, бюджетирования и других аналитических функций.

6) Облачные решения: «1С:Предприятие» перешла на разработку и предоставление облачных решений, что позволяет пользователям получить доступ к своим данным и программам из любого места и устройства. Облачные решения обеспечивают гибкость, масштабируемость и удобство использования.

Это лишь некоторые примеры использования «1С:Предприятие» в условиях современной экономики. Компания продолжает развивать свои продукты и адаптироваться к изменяющимся требованиям рынка, чтобы помочь предприятиям эффективно управлять своей деятельностью.

История компании «1С:Предприятие» свидетельствует о ее успешном развитии и значительном вкладе в развитие рынка программного обеспечения в России и за ее пределами.

1.3 Зачем использовать «1С:Предприятие»

С помощью этого программного обеспечения можно осуществлять бухгалтерский, управленческий, кадровый, финансовый учет и решать множество других задач. Прикладные решения «1С» называются конфигурациями и интегрируются во все деловые процессы организаций вне зависимости от их масштаба и структуры. Предприниматель может управлять даже самым разветвленным бизнесом, используя универсальную рабочую

среду. Руководитель сам решает, какие конфигурации использовать, чтобы создат ь удобную и защищенную среду для всех сотрудников. Важная особенность этого программного обеспечения — гибкость и открытость, существует возможность собрать решения для любой отрасли бизнеса и оптимизировать код, если он не подходит изначально.

1.4 Основные особенности платформы

«1С:Предприятие» предлагает компаниям множество различных возможностей для автоматизации бизнеса.

- Интуитивно понятный интерфейс, который не требует длительного обучения и позволяет работать без постоянной помощи профессионалов.
- Полная настраиваемость процессов в зависимости от направления бизнеса.
- Большой выбор подсистем, которые позволяют ускорить и стандартизировать работу системных администраторов и программистов.
- Каждое прикладное решение можно масштабировать в соответствии с рабочими задачами.
- Платформа позволяет вести отчетность в единой базе для нескольких организаций сразу.

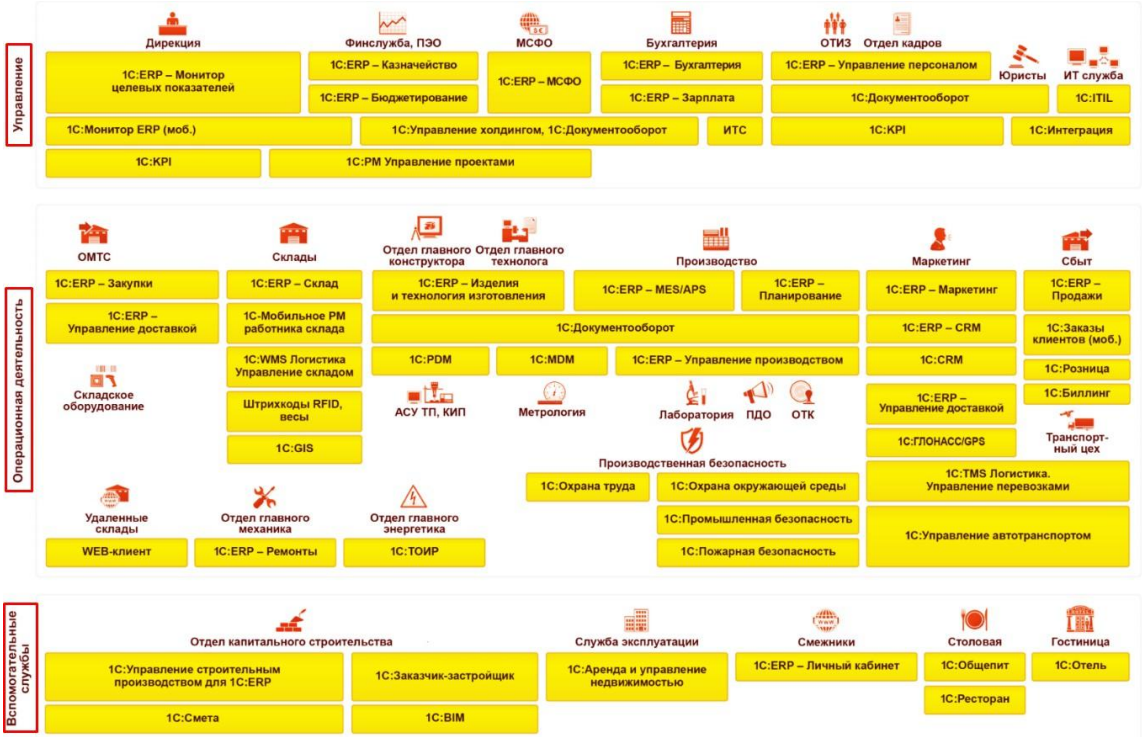

Рисунок 1 – Варианты подсистем для различных направлений деятельности компании

1.5 Компоненты «1С: Предприятие»

«1С:Предприятие» состоит из нескольких компонентов, которые в совокупности обеспечивают автоматизацию различных бизнес-процессов предприятия. Основными компонентами «1С:Предприятие» являются:

1) Платформа 1С: Является основой для разработки и внедрения прикладных решений на базе «1С:Предприятие» . Платформа предоставляет средства для создания и настройки информационных баз, формирования отчетности, взаимодействия с базами данных и других основных функций.

2) Конфигурации 1С: включают готовые решения для различных областей бизнеса, такие как бухгалтерия, управление персоналом, торговля и склад, управление производством и другие. Конфигурации предоставляют набор готовых функций и настроек, которые могут быть адаптированы под конкретные потребности предприятия.

3) Инструменты разработки: «1С:Предприятие» предоставляет инструменты для разработки и настройки прикладных решений на базе платформы 1С. Эти инструменты позволяют создавать новые функции, модифицировать существующие и настраивать систему под конкретные требования предприятия.

Платформа «1С:Предприятие» запускается в двух режимах:

Режим «1С:Предприятие». В нем запускаются программы «1С» с информационными базами данных компании. Данный режим представляет собой рабочую среду, которая позволяет вводить данные, заполнять справочники, формировать отчеты, запускать обработки. Однако в этом режиме невозможно изменить структуру самой конфигурации.

Режим «Конфигуратор». Предназначен для разработчиков и программистов «1С». В данном режиме можно изменять структуру базы данных, модули программных решений, однако не дает возможность вносить информацию в базы данных в отличие от первого режима. «Конфигуратор» входит в стандартную поставку платформы «1С:Предприятие».

Кратко говоря, первый режим, «1С:Предприятие», ориентирован на обычных пользователей, которым не нужно менять структуру базы данных, а просто необходимо вносить информацию. Второй же режим, «Конфигураторе», предназначен только для программистов, которые редактируют структуры и модули. Это в свою очередь необходимо для модификации конфигураций и это удобно, поскольку не нужно прибегать к использованию дополнительных программных решений.

Процесс изменения конфигурации стандартизирован благодаря фиксированному набору объектов, которые может использовать в работе программист «1С». Благодаря этому процесс разработки упрощается и ускоряется в разы.

1.6 Варианты работы «1С:Предприятие»

Платформа поддерживает **два варианта работы**: файловый и клиент-серверный. И в том, и в другом варианте все прикладные решения работают полностью идентично.

Файловый вариант работы рассчитан на персональную работу одного пользователя или работу небольшого количества пользователей в локальной сети. В этом варианте все данные информационной базы располагаются в одном файле — в файловой СУБД.

Клиент-серверный вариант работы предназначен для использования в рабочих группах или в масштабе предприятия. Он реализован на основе трехуровневой архитектуры «клиент-сервер». В этом варианте информационная база хранится в одной из поддерживаемых систем управления базами данных, а взаимодействие между клиентским приложением и СУБД осуществляет кластер серверов «1С:Предприятия».

1.7 Какие существуют объекты конфигурации «1С:Предприятие»?

Каждая программа состоит из специальных элементов – объектов конфигурации. Именно из таких элементов программисты собирают структуру, в которой взаимосвязан каждый элемент.

Прежде чем создать тот или иной элемент структуры разработчик выполняет следующие действия:

1) Проводит анализ бизнес-процессов.
2) Изучает предметные области.
3) Выделяет в каждой области бизнес-сущности.
4) На их основе выбирает объекты для новой конфигурации.

Ниже приведены основные видов объектов конфигурации системы «1С:Предприятие».

1. Константы

Константы — это объекты, которые хранят значения, которые не изменяются в процессе работы системы или меняются очень редко (например, налоги, процентные ставки, лимиты). Константы обеспечивают единообразие в использовании фиксированных данных по всей конфигурации.

Пример:

- НДС (ставка налога)

2. Справочники

Справочники — это объекты, которые содержат справочные данные, которые могут быть использованы в различных документах и регистрах. Данные справочников часто изменяются, например, добавление новых контрагентов или товаров.

Пример:

- Контрагенты (клиенты, поставщики)
- Товары (номенклатура)
- Склады

3. Перечисления

Перечисления — это набор предопределённых значений, которые могут быть использованы для классификации или для выбора определённого состояния в системе. Перечисления обычно применяются там, где нужно выбрать одно значение из ограниченного списка.

Пример:

- Статус заказа (новый, в работе, завершён)
- Тип оплаты (наличный, безналичный)

4. Документы

Документы — это объекты, отражающие операции, которые происходят в системе, такие

как приход, расход, перемещение товаров, начисление зарплаты, платежи и т. д. Документы записывают информацию о действиях, которые влияют на данные.

Пример:

- Приходный ордер
- Реализация товара
- Платежное поручение

5. Журналы документов

Журналы документов — это объекты, которые позволяют организовать и структурировать документы по определённым критериям. Они представляют собой списки документов, которые можно фильтровать и искать по различным признакам.

Пример:

- Журнал операций
- Журнал реализации товаров

6. Отчеты и обработки

Отчёты и обработки — это объекты, предназначенные для извлечения, обработки и представления данных. Отчёты генерируют информацию, а обработки выполняют задачи, такие как массовое обновление данных или автоматизация операций.

Пример:

- Отчёт по доходам и расходам
- Обработка для массового изменения цен

7. Планы видов характеристик

Планы видов характеристик — это объекты, которые определяют типы и характеристики для различных объектов (например, для товаров или услуг). Эти планы позволяют настраивать, какие дополнительные характеристики должны быть привязаны к объекту.

Пример:

- Характеристики товара (цвет, размер, бренд)

8. Планы видов расчёта

Планы видов расчёта — это объекты, определяющие методы расчёта различных показателей и сумм, таких как расчёты зарплаты, налоги, скидки и прочее.

Пример:

- Расчёт НДС
- Расчёт зарплаты с учётом бонусов

9. Планы счетов

Планы счетов — это объекты, которые представляют собой структуру бухгалтерских счетов, на которых учитываются хозяйственные операции компании. Планы счетов используются для классификации и группировки данных в бухгалтерии.

Пример:

- План счетов для учёта основных средств
- План счетов для учёта доходов и расходов

10. Планы обмена

Планы обмена — это объекты, которые описывают правила и способы обмена данными между различными информационными системами, например, с внешними источниками или другими системами 1С.

Пример:

- План обмена данными с CRM-системой
- План обмена данными с бухгалтерией

11. Бизнес-процессы и задачи

Бизнес-процессы и задачи — это объекты, которые позволяют моделировать и автоматизировать рабочие процессы в компании. Бизнес-процесс включает в себя определённые шаги, которые выполняются в процессе работы, а задачи — это отдельные действия или этапы, которые выполняются в рамках этих процессов.

Пример:

- Бизнес-процесс по обработке заказа
- Задачи по выполнению корпоративных поручений

12. Регистры

Регистры — это объекты, которые обеспечивают хранение данных для учёта и анализа. Они могут хранить информацию о движении товаров, денежных средств, производственных и других процессах. Регистры могут быть накопительными или расчётными.

Пример:

- Регистры учёта товаров
- Регистры учёта финансовых операций

13. Специализированные объекты конфигурации (ветвь «Общие»)

Специализированные объекты конфигурации — это объекты, которые могут быть настроены для специфических нужд и функционала в системе, такие как дополнительные модули для решения узкоспециализированных задач.

Пример:

- Настройки для работы с внешними API
- Конфигурации для отраслевых решений

1.8 Как взаимодействуют объекты конфигурации в «1С:Предприятие»?

Все объекты подчиняются прописанным алгоритмам. У всех объектов в системе есть 3 состояния, рассмотрим их на примере объекта «документ»:

1) Документ открыт, данные заполнены, но не сохранены;

2) Данные заполнены и сохранены, но документ не проведен;

3) Документ проведен.

Каждое из 3 состояний определяет принцип хранения данных в системе.

Если документ не был сохранен, то он отсутствует в базе данных, и в случае отмены действия он может быть утерян. После сохранения данные остаются внутри документа, но не регистрируются, и они становятся доступными только после выполнения операции проведения. В рамках системы ««1С:Предприятие» » у документов имеются атрибуты, которые сохраняются в справочниках. К примеру, в разделе «Контрагенты» может храниться информация о клиентах и продавцах, в то время как в разделе «Номенклатура» содержится каталог товаров и услуг.

В системе «1С» программист манипулирует метаданными и элементами конфигурации, которые, в сущности, представляют собой «данные о данных». Добавление нового элемента в структуру прикладного решения расширяет описание способа организации данных и их взаимодействия в информационной базе.

Новое прикладное решение собирается из компонентов конфигурации. Для облегчения задач разработчика в платформе ««1С:Предприятие» » интуитивно понятный графический интерфейс, благодаря которому у программиста есть . возможность определить структуру каждого элемента, используемого в формируемой конфигурации. Исходя из такого определения, создаются информационные структуры в базе данных платформы, согласно которым будет осуществляться взаимодействие с хранимыми данными. Все операции выполняются автоматически, в зависимости от типа элементов.

1.9 Для чего используется автоматизация в «1С:Предприятие»

Следующие 3 направления являются основой для подбора и изменения конфигураций под нужды компании.

Управление эффективностью и анализ

Актуально для использования руководителями и линейными менеджерами, которые отвечают за эффективность работы, рост прибыли и развитие компании. Программное обеспечение предоставляет доступ ко всем необходимым данным, чтобы управленческие решения были эффективными и вели к развитию организации. С его помощью можно прогнозировать продажи, определять рентабельность новых направлений, проверять работоспособность бизнес-процессов и т.д.

Управление оперативной деятельностью

Функция для сотрудников компании, которые отвечают за изготовление продукции, продажу, оказание услуг. С помощью такой конфигурации можно отслеживать эффективность работы сотрудников и предприятия в целом. Перечислим, что входит в это направление:

- учет товаров и отслеживание логистики;
- прием, отправка и отслеживание заказов;
- подготовка сопроводительной документации;
- контроль над выпуском товаров.

Отчетность и регламентированный учет

Функция, предназначенная для использования бухгалтерским отделом. С ее помощью можно вести весь финансовый учет и составлять отчеты в полном соответствии с требованиями российского законодательства. Формы и отчеты можно оптимизировать под любую сферу деятельности и требования государственных нормативных документов.

1.10 Виды конфигураций

В зависимости от решаемых задач могут быть использованы различные конфигурации системы, которые разделены на типовые и нетиповые.

- **Типовые конфигурации (тиражные решения).** Продукты, которые непосредственно создала компания «1С». Программное обеспечение, предназначенное для решения широкого спектра задач и изначально сконструированное так, чтобы быть универсальным. Среди типовых конфигураций можно выделить программы «1С:Бухгалтерию», «1С:Документооборот» и пр. Компания постоянно изменяет и улучшает тиражные решения, чтобы они отвечали требованиям законодательства и реалиям рынка. Такие сборки хорошо защищены и надежны с точки зрения стабильности работы. Однако у каждой компании свои потребности, поэтому типовые конфигурации нужно настраивать под индивидуальные нужды.
- **Нетиповые конфигурации.** Созданием подобных решений занимаются компании-партнеры «1С». Разработчики изменяют готовые продукты для запуска новых модулей на базе основной платформы. Все подобные конфигурации проходят сертификацию и получают пометку «1С:Совместимо». Такие продукты имеют узкую специализацию и не нуждаются в сложных настройках, чтобы работать в предназначенной сфере. Среди примеров «1С:Молокозавод» и «1С:Рыбопереработка».

Единая платформа сочетает в себе стандартизацию решений и учитывает специфические потребности пользователей. Благодаря этому руководитель компании может подобрать оптимальный вариант автоматизации с учетом всех потребностей своей

организации. Тиражные, типовые решения способны закрыть потребности предприятия на начальных этапах, в дальнейшем их можно постепенно оптимизировать и видоизменять под индивидуальные задачи в соответствии с ростом бизнеса.

1.11 Задачи автоматизации, которые может решить «1С:Предприятие»

Перечислим несколько основных целей, которые можно достичь с помощью тиражных прикладных решений на базе единой системы.

– Работа с номенклатурой продукции компании (товары, услуги и пр.). Автоматизация формирования цен в зависимости от меняющихся условий, сложные расчеты, разузлование изделий.

– Оценка состояния складов и автоматизация учета на них. Отслеживание движения товарно-материальных ценностей.

– Контроль и управление торговлей, автоматический документооборот.

– Прогнозирование продаж на основе текущих показателей, оценка эффективности торговли.

– Ведение комиссионной торговли (в роли комиссионера и/или комитента).

– Автоматический расчет себестоимости товаров, оценка целесообразности и эффективности производства.

– Автоматизация финансовых отношений с контрагентами.

– Управление производством любой сложности (в том числе незавершенным).

– Принятие и учет заказов. Автоматическое изменение планов выпуска продукции в зависимости от объема заказов.

– Планирование закупок и контроль исполнения заказов.

– Операции с заработной платой сотрудников любой сложности и кадровый учет.

– Расчет амортизации и учет имущества на балансе.

– Бюджетирование, сравнение планов и реальных показателей, а также любые другие операции, связанные с анализом финансовой деятельности организации.

– Налоговый и бухгалтерский учет, соответствующий требованиям законодательства.

– Формирование отчетности для различных государственных органов.

– Учет и контроль для бюджетных организаций, полностью соответствующие требованиям законодательства.

– Составление сводной отчетности бюджетных организаций.

1.12 Преимущества и недостатки 1С: Предприятие

Основные плюсы «1С:Предприятие» :

1) Гибкость и настраиваемость: «1С:Предприятие» позволяет гибко настраивать систему под конкретные потребности предприятия. Возможности разработки и настройки позволяют создавать индивидуальные решения и адаптировать их к изменяющимся требованиям;

2) Широкий функционал: «1С:Предприятие» предлагает широкий спектр функциональных возможностей для автоматизации различных бизнес-процессов. Конфигурации 1С включают в себя множество готовых функций, которые покрывают основные потребности предприятий;

3) Партнерская сеть и поддержка: «1С:Предприятие» имеет развитую партнерскую сеть, состоящую из организаций, специализирующихся на внедрении и поддержке системы. Это обеспечивает доступ к профессиональным услугам и поддержке со стороны опытных специалистов;

Основные минусы «1С:Предприятие» :

4) Сложность внедрения: Внедрение «1С:Предприятие» может быть сложным процессом, особенно для крупных предприятий. Это связано с необходимостью настройки системы под специфические требования предприятия, переносом данных и обучением персонала.

5) Зависимость от партнеров: Внедрение и поддержка «1С:Предприятие» часто требуют сотрудничества с партнерскими организациями. Пользователи могут зависеть от качества услуг и поддержки, предоставляемых этими партнерами.

6) Ограниченные возможности масштабирования: Некоторые пользователи отмечают, что «1С:Предприятие» может иметь ограниченные возможности масштабирования для крупных предприятий с высокими объемами данных и сложными бизнес-процессами.

Стоимость внедрения «1С:Предприятие» может существенно варьироваться в зависимости от множества факторов, таких как размер и сложность предприятия, выбранная конфигурация, требуемые функции и условий.

2. ЗАДАНИЕ НА ЗАНЯТИИ

Представьте, что вы работаете в ИТ-консалтинговой компании и получили задание от заказчика — подготовить предложение по автоматизации его бизнеса на базе 1С.

Ваша команда получает один из 8 вариантов бизнеса, вам необходимо:

1. Проанализировать текущие бизнес-процессы и проблемы ("до автоматизации").
2. Определить, какие процессы можно автоматизировать с помощью решений на базе 1С.

3. Предложить реалистичное решение:

– Конфигурацию 1С

– Дополнительные модули или облачные сервисы

4. Указать необходимые интеграции: API, кассы, CRM, BI-системы и т.д.

5. Составить список ключевых функций и необходимых отчётов.

6. Сформировать структуру доступа: кто и к чему будет иметь доступ.

7. Подготовить короткую презентацию для условного "директора", объяснив, почему ваш подход эффективен.

1. Розничный магазин одежды

Сеть из 4 магазинов и интернет-магазин. Руководство недовольно разрозненностью данных:

— Отчёты из офлайн и онлайн торговли не совпадают

— Возвраты с маркетплейсов сложно отследить

— Программа лояльности ведётся вручную

— Менеджеры тратят много времени на сверку остатков

Задача:

Настроить единую систему учёта, автоматизировать отчётность и возвраты, интегрировать с сайтом и маркетплейсами. Решение должно работать в облаке, т.к. у компании нет собственного сервера.

2. Строительная компания

У компании 3 объекта в работе. Ведётся учёт в Excel, из-за чего:

— Поставки не соответствуют реальным потребностям

— По одному объекту превысили смету на 20%

— Бригады простаивают из-за отсутствия стройматериалов

— Начальство хочет видеть отчёты о расходах в режиме реального времени

Задача:

Автоматизировать учёт материалов и затрат по объектам, реализовать контроль выполнения этапов строительства, настроить управление заявками на закупку.

3. Кафе/ресторан

Ресторан расширился: появился второй зал и доставка. Возникли проблемы:

— Повар не успевает контролировать остатки

— Часто не хватает ингредиентов к ужину

— Заказ с доставкой могут забыть передать курьеру

— Управляющий хочет видеть выручку и расходы по каждому направлению отдельно (зал, доставка, мероприятия)

Задача:

Внедрить систему учёта продуктов с учётом рецептур, организовать автоматическое формирование заявок на закупку, внедрить учёт заказов по каналам.

4. Интернет-магазин электроники

Компания активно продаёт на Ozon и Wildberries. Возвраты от клиентов не фиксируются вовремя, склад часто не актуален.

— Заказы теряются из-за несинхронизированных систем
— Менеджеры не видят долгов клиентов и не напоминают о них
— Один из партнёров требует прозрачной отчётности о доходах

Задача:

Настроить автоматическую синхронизацию заказов и остатков, подключить интеграции с маркетплейсами, внедрить CRM для управления клиентами и задолженностью.

5. Производственное предприятие (мебель)

Компания получает индивидуальные заказы на мебель. Проблемы:

— Невозможно точно рассчитать срок изготовления
— Рабочие не знают, в каком порядке собирать заказы
— Себестоимость изделия неизвестна до самого конца
— Часто забывают заказать нужные материалы

Задача:

Реализовать производственный календарь, маршрутные карты, учёт материалов и полуфабрикатов, автоматический расчёт себестоимости, учёт загрузки цеха.

6. Частная медицинская клиника

Пациенты жалуются на ошибки в расписании, администраторы путаются в сменах, нет данных о загруженности врачей. Страховая требует отчёты по услугам.

— Врачи ведут приёмы в разное время, расписание меняется
— Менеджмент хочет понять, какие услуги приносят больше прибыли
— Бухгалтерия вручную начисляет зарплаты по проценту от приёмов

Задача:

Внедрить электронную запись, автоматизировать расчёт зарплат по KPI, внедрить систему медицинских карт и страховых отчётов, добавить аналитику по направлениям.

7. Образовательный центр/курсы

Центр обучает детей и взрослых. Усложнилось администрирование:

— Сложно следить за посещаемостью
— Родители часто забывают оплатить
— Есть запрос на онлайн-обучение
— Преподаватели работают по договорам ГПХ

Задача:

Настроить учёт оплат и долгов, ввести расписание занятий с онлайн-доступом, учёт

посещаемости, автоматическое выставление счетов, расчёт зарплаты преподавателей.

8. Логистическая компания

Компания доставляет грузы по регионам.

Проблемы:

— Нет чёткого учёта рейсов и маршрутов

— Топливо часто списывается «на глаз»

— Заказчики не получают уведомления о статусе

— Руководство не может рассчитать рентабельность по клиентам

Задача:

Внедрить систему маршрутизации, учёта ГСМ, отслеживания статуса доставки, начисления зарплаты водителям по рейсам, контроль прибыли по каждому заказчику.

3. ПРАКТИЧЕСКАЯ РАБОТА

Для выполнения работы необходимо

1) Установить учебную версию 1С. Видео инструкция по установке платформы

2) Ознакомиться с видео-инструкцией по работе с платформой и созданием сущностей

Постановка задачи:

1. Создайте пустую информационную базу.

2. Задайте название конфигурации по следующему шаблону: «Вариант_Предметная область»

3. Создайте минимум 3 справочника. Например, Контрагенты, Склад, Номенклатура. Для каждого справочника задайте несколько реквизитов на вкладке «Данные». Минимум один с типом СправочникСсылка.

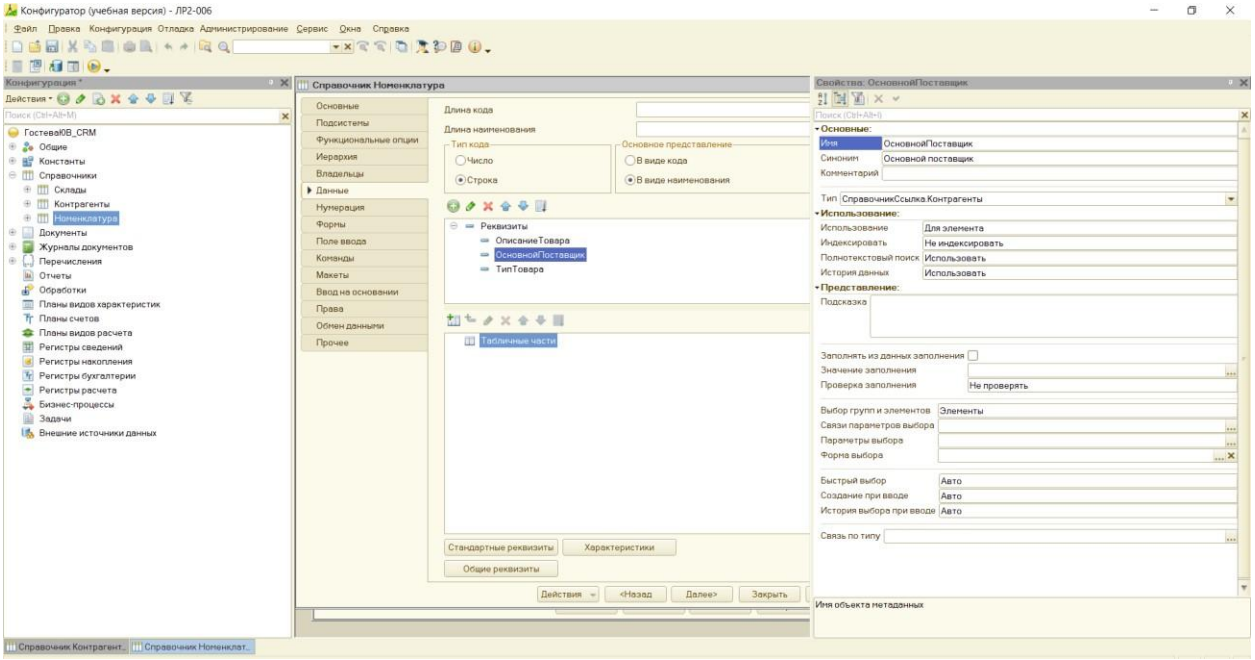

Рисунок 1 – Добавление справочников

4. Создайте минимум два документа, содержащих реквизиты и табличную часть.

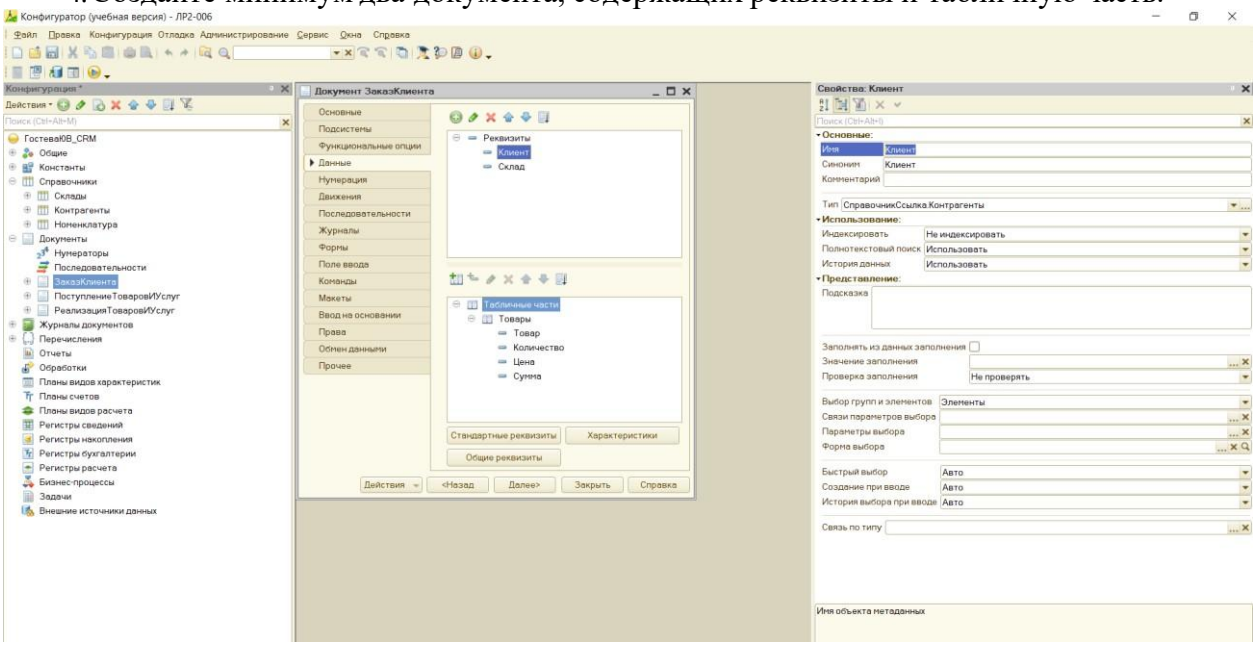

Рисунок 2 – Добавление документов

5. Запустите тестовую базу в пользовательском режиме и наполните ее тестовыми данными (минимум 2 для каждого объекта).

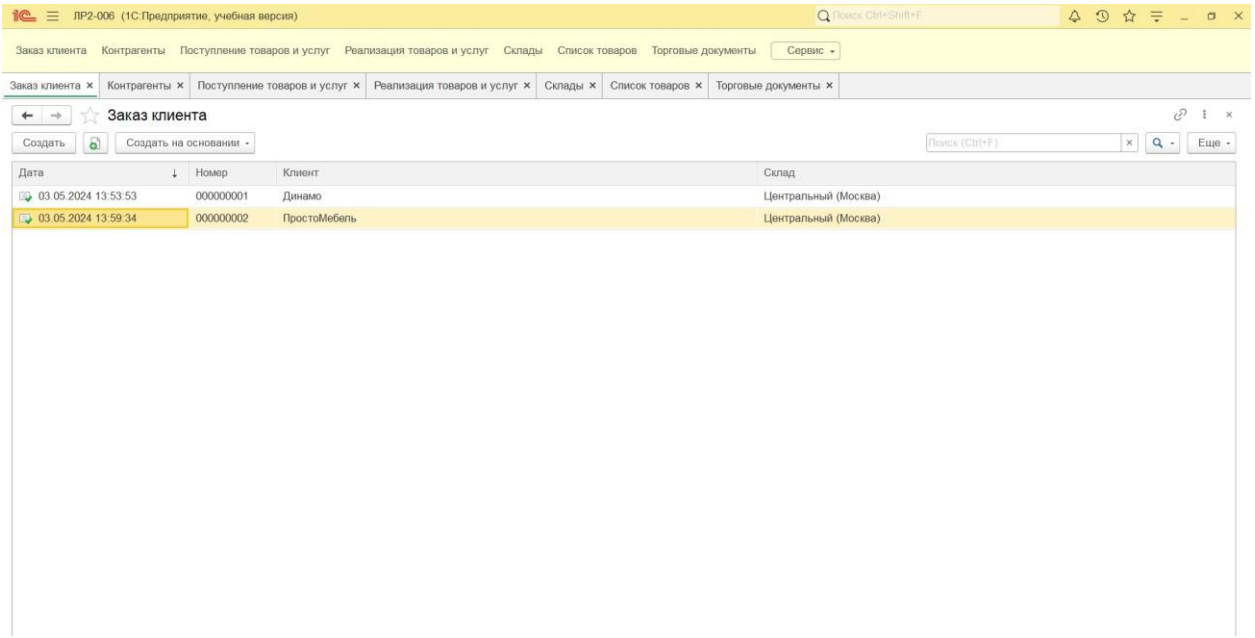

Рисунок 3 – Заполнение данных