Alcéane

CONSTRUIRE AVEC VOUS

Rapport de stage BTS

Lucas Réal | Alcéane

05/01/2026 – 14/02/2026

Remerciement

Avant tout, je tiens à remercier sincèrement mon tuteur, Emmanuel Berthoule, pour la confiance qu'il m'a accordée en m'accueillant au sein de son équipe, ainsi que pour sa disponibilité et son accompagnement. Je souhaite également remercier Romain Boisard, qui m'a accompagné au quotidien et m'a guidé tout au long de ce stage, jouant un rôle essentiel dans mon apprentissage. Je souhaite également exprimer ma gratitude envers Hélène Veaudequin, amie de ma mère, pour m'avoir orienté vers ce stage.

Je souhaite également remercier Frédéric Noyon, Nicolas Bortheiser, ainsi que les alternants Lucas Boukherasen (mastère), Kylian Golan et Paul Maguet (bachelor), tous trois étudiants au CESI. Je leur suis reconnaissant de m'avoir confié des missions de manière continue, ce qui a largement contribué à rendre ce stage à la fois enrichissant et formateur. J'ai également pu compter sur leur disponibilité, leurs conseils et leur aide précieuse durant toute mon intégration au sein de l'équipe.

Je souhaite également remercier Nadège Christler et Jean-Fabien Delarue, pour leur accueil et leur disponibilité, ainsi que l'ensemble des membres du service DIAM, pour leur accompagnement et les échanges constructifs tout au long de mon stage.

Sommaire

Remerciement 2

Sommaire 3

Introduction 4

Présentation d'Alcéane 6

Situation géographique 7

Organigramme général 8

La Direction des Systèmes d'Informations et le service informatique 9

Lieux de travail 11

Missions menées durant le stage 12

Conclusion 13

Annexe 14

Introduction

Dans le cadre de ma formation en BTS Services Informatiques aux Organisations (BTS SIO), spécialité SISR (Solutions d'Infrastructure, Systèmes et Réseaux), j'ai effectué un stage de sept semaines au sein de l'entreprise Alcéane, office public de l'habitat (OPH) de la ville du Havre.

Ce stage, qui se déroule du 05 janvier au 14 février 2026, a eu lieu au sein du service informatique d'Alcéane. Intégré à l'équipe technique, j'ai participé à différentes missions portant sur la gestion, la maintenance et le déploiement des infrastructures informatiques. Cette expérience m'a également permis de découvrir le fonctionnement d'un système d'information dans un environnement administratif public.

Ce rapport a pour but de présenter le contexte du stage, les missions qui m'ont été confiées, les compétences mobilisées, ainsi que les enseignements professionnels et personnels que j'en ai tiré.

Présentation d'Alcéane

Alcéane est un acteur important du logement social en Normandie. Cet office public de l'habitat intervient principalement sur le territoire de l'agglomération havraise, où il gère un grand nombre de logements destinés à répondre aux besoins des habitants. Son rôle principal est de permettre l'accès à un logement de qualité tout en accompagnant les locataires au quotidien.

L'entreprise intervient à différentes étapes du logement, de la construction à la gestion du parc immobilier, en passant par la rénovation des bâtiments. Alcéane mène également des actions de réhabilitation et de renouvellement urbain, notamment pour améliorer la performance énergétique des logements et le cadre de vie des résidents. Ces projets s'inscrivent dans une démarche de développement durable et de responsabilité sociale.

Soucieuse de la qualité du service rendu, Alcéane met en place des outils numériques afin de faciliter les démarches des locataires et de renforcer la communication avec eux. À travers l'ensemble de ses missions, l'entreprise contribue au dynamisme du territoire et joue un rôle essentiel dans la cohésion sociale locale.

Siège social d'Alcéane et 22 logements

Situation géographique

Alcéane Le Havre est OPH dont le siège est situé 444 Av. du Bois au Coq, 76620 Le Havre.

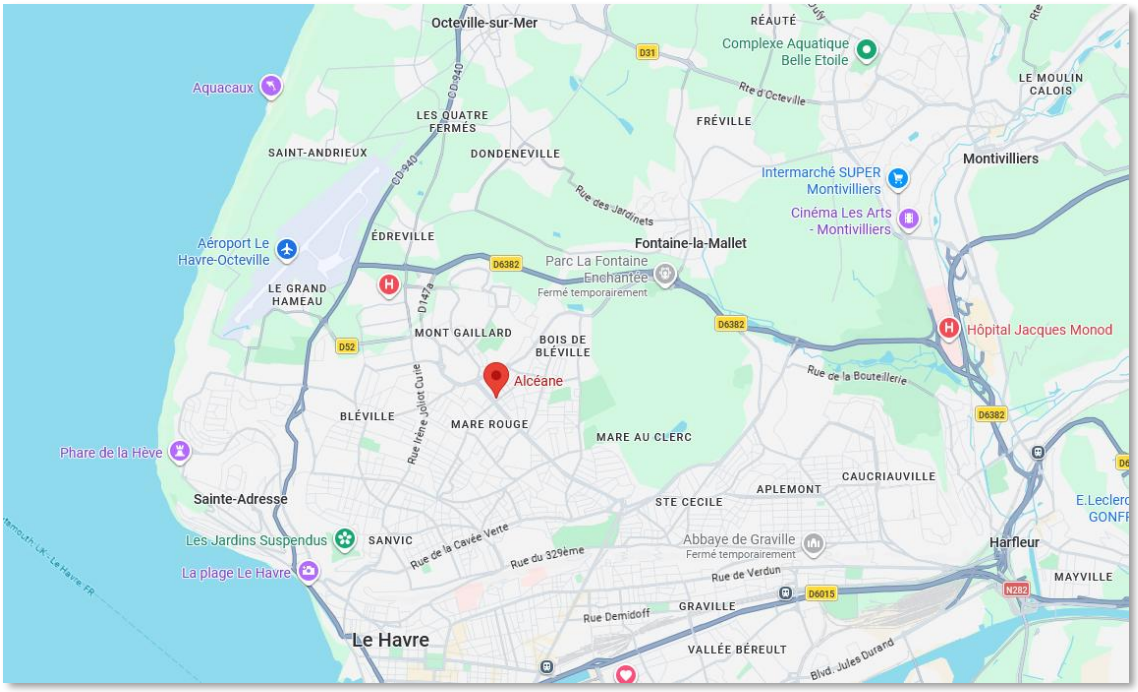

Numéro de téléphone : 02 32 85 08 50

Site web : https://alceane.fr

Organigramme général

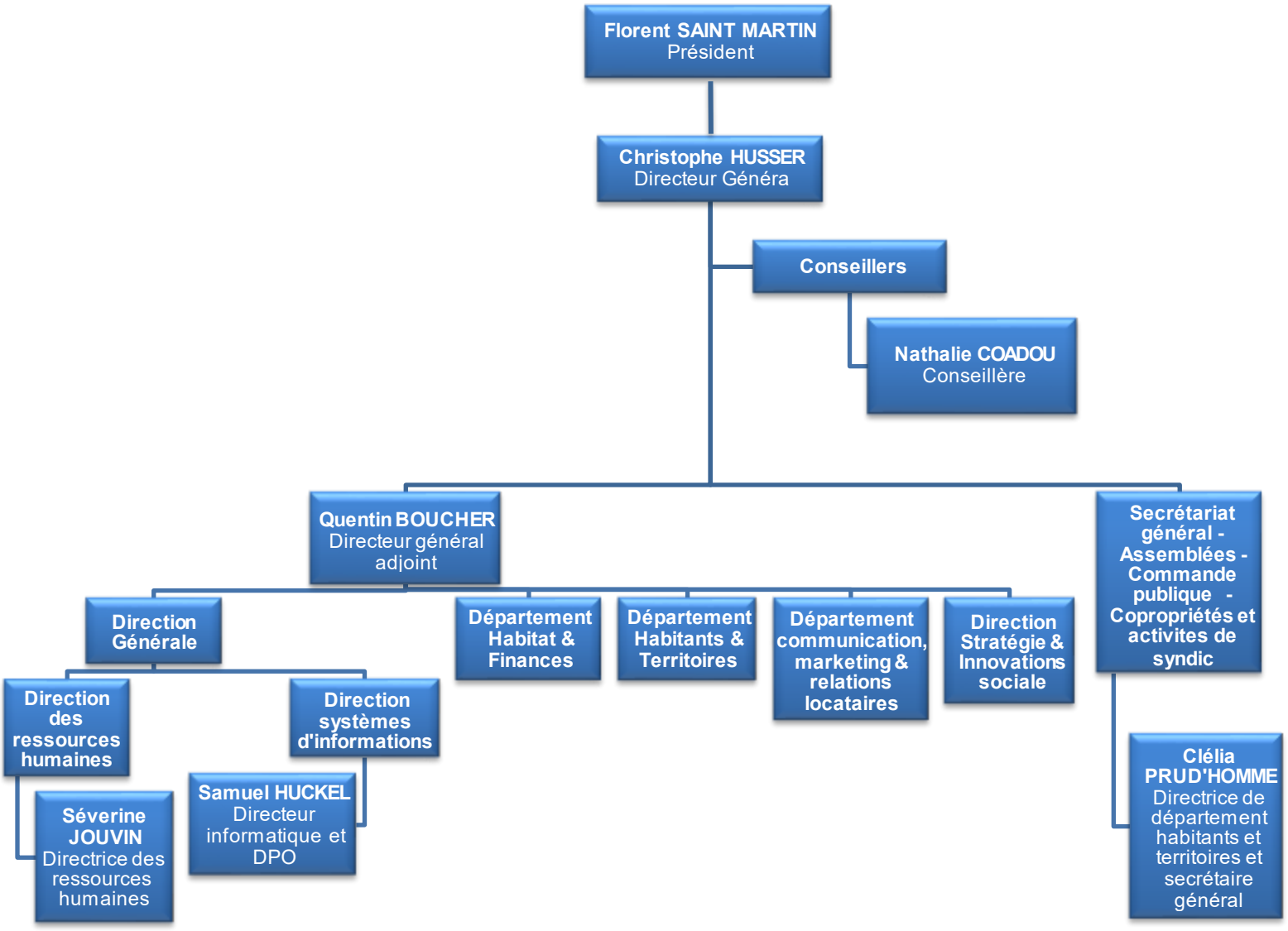

La Direction des Systèmes d'Informations et le service informatique

La Direction des Systèmes d'Information (DSI) d'Alcéane regroupe plusieurs équipes, dont le SRT (Service Réseaux et Télécommunications) et le DIAM (Développement, Innovation et Applications Métiers). Leurs missions principales couvrent la gestion des infrastructures, le support aux utilisateurs, ainsi que le développement et la maintenance des applications métiers.

Le SRT intervient sur la configuration et la maintenance des postes de travail, la gestion des comptes utilisateurs, la gestion des réseaux et télécommunications, ainsi que le déploiement des outils de sécurité et des logiciels métiers. Les techniciens du SRT se déplacent régulièrement sur les différents sites, notamment sur celui de la rue Warfusée Abancourt, pour intervenir directement sur le matériel ou les infrastructures.

Le DIAM, quant à lui, est chargé du développement et de la maintenance des applications métiers, de la mise en place de nouvelles solutions logicielles, ainsi que de l'évolution des outils internes pour répondre aux besoins des services. Il participe également au déploiement de solutions de gestion des postes mobiles (MDM), des logiciels antivirus et des stratégies de sauvegarde robustes. Au quotidien, le travail combine des tâches techniques diverses : configuration de smartphones, installation de postes, gestion des tickets via GLPI, prise en main à distance, et collaboration entre le SRT et le DIAM pour garantir la continuité et la sécurité du système d'information.

Organigramme de la Direction des Systèmes d'Informations

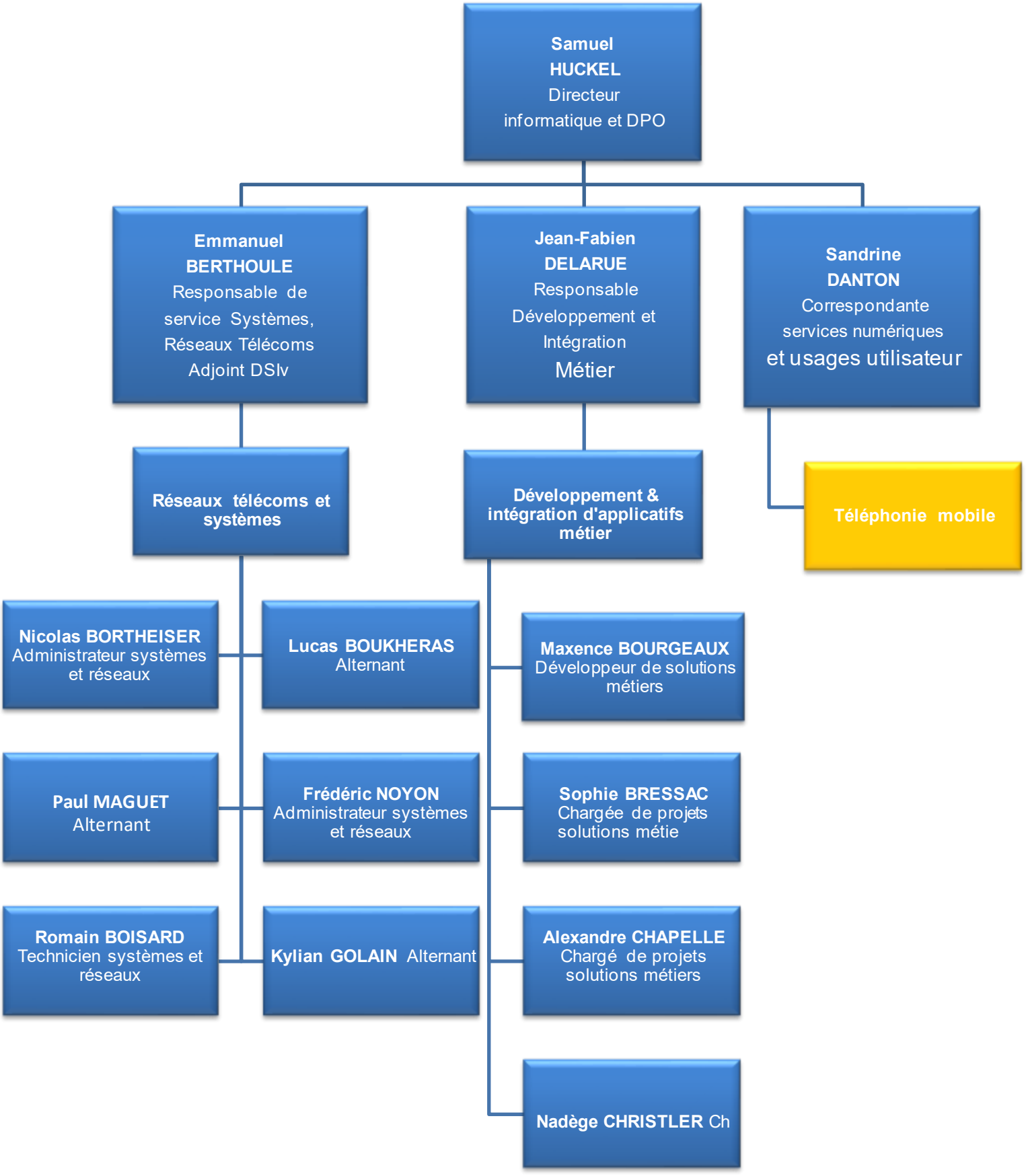

Lieux de travail

Durant ce stage, j'ai passé une partie de mon temps dans deux espaces de travail qui m'étaient dédiés, aménagés de manière à offrir des conditions similaires à celles d'un administrateur réseau. Depuis cet ordinateur portable, j'ai eu accès à de nombreux outils essentiels me permettant de recevoir et de gérer les incidents rencontrés par les employés, tels que GLPI, la connexion au bureau à distance ou encore Citrix Workspace.

Cet espace de travail était équipé de deux écrans, d'un clavier et d'une souris, reliés à une station d'accueil HP Dock G5, elle-même connectée à un ordinateur portable HP ProBook 440 G11. L'ensemble de ce matériel m'a été fourni afin que je puisse réaliser mes missions dans de bonnes conditions, sans avoir besoin d'utiliser mon propre équipement.

Lieux de travail principal

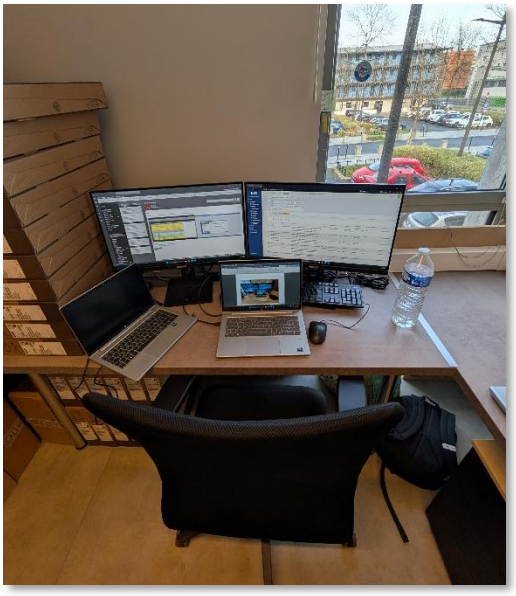

Lieux de travail secondaires (lorsque les alternants étaient présents)

Missions menées durant le stage

Utilisation d'outils et de logiciels

Durant mon stage, j'ai été amené à utiliser plusieurs logiciels permettant la gestion du parc informatique, la gestion des terminaux mobiles ainsi que la sécurisation des équipements. Les principales solutions utilisées étaient GLPI, Workspace ONE, Microsoft Intune et Pradeo.

GLPI (Gestionnaire Libre de Parc Informatique) est une solution open-source permettant la gestion des services informatiques (ITSM). Ce logiciel est principalement utilisé pour la gestion des tickets d'incidents, le suivi des demandes utilisateurs ainsi que l'inventaire du matériel informatique. Grâce à son interface web, il est possible de centraliser l'ensemble des équipements (ordinateurs, imprimantes, serveurs, licences logicielles) et de les affecter aux utilisateurs. Durant mon stage, j'ai utilisé quotidiennement GLPI pour créer et traiter des tickets d'assistance, mettre à jour l'inventaire du parc et assurer le suivi des interventions techniques. Cette solution permet une traçabilité complète des actions réalisées et améliore l'organisation du support informatique.

Workspace ONE est une solution de gestion unifiée des terminaux (UEM – Unified Endpoint Management) éditée par Omnissa. Elle permet d'administrer, sécuriser et superviser l'ensemble des appareils d'une organisation (smartphones, tablettes, ordinateurs portables et postes fixes) à partir d'une console centralisée. Cette plateforme prend en charge plusieurs systèmes d'exploitation tels que Windows, Android, iOS et macOS. Pendant mon stage, j'ai participé à l'enrôlement des appareils mobiles professionnels, au déploiement d'applications métiers et à la mise en place de politiques de sécurité (code PIN obligatoire, chiffrement des données, restrictions d'installation d'applications). Actuellement, l'entreprise prévoit de remplacer progressivement Workspace ONE par Microsoft Intune afin de centraliser davantage la gestion des terminaux et de simplifier l'administration des postes Windows et mobiles. Cependant, Intune n'est pas encore totalement déployé, et Workspace ONE reste donc l'outil principal pour la gestion quotidienne des terminaux pendant la phase de transition.

Microsoft Intune est une solution cloud de gestion des appareils et des applications développées par Microsoft. Elle permet d'administrer les postes de travail et les appareils mobiles à distance, tout en appliquant des stratégies de sécurité conformes aux exigences de l'entreprise. Intune s'intègre pleinement à l'environnement Microsoft 365 et Azure Active Directory. Durant mon stage, j'ai pu découvrir Intune en participant à son déploiement progressif : intégration de certains postes Windows, déploiement automatique d'applications et configuration de stratégies de conformité. La solution n'étant pas encore totalement opérationnelle, elle est encore en cours de mise en place pour remplacer Workspace ONE à terme.

Pradeo est une solution spécialisée dans la cybersécurité mobile (Mobile Threat Defense). Elle permet de détecter les applications malveillantes, les risques liés aux connexions réseau et les tentatives de phishing sur les appareils mobiles professionnels. Cette solution peut être couplée à des outils comme Intune ou Workspace ONE afin de renforcer la sécurité globale. Durant mon stage, j'ai contribué à son déploiement sur des smartphones d'entreprise, surveillé les alertes de sécurité et appliqué des mesures correctives en cas de détection de risque.

Dans le cadre de la gestion du support et de la sécurité informatique, j'ai également utilisé Trend Vision One. Cette plateforme de cybersécurité centralisée permet de surveiller, analyser et répondre aux menaces affectant le système d'information, notamment au niveau de la messagerie. Lors de mon stage, elle m'a été particulièrement utile pour traiter les incidents liés aux emails. En effet, certains messages légitimes pouvaient être bloqués par les filtres de sécurité (détection de spam, phishing ou pièces jointes suspectes). Grâce à Trend Vision One, j'ai pu analyser les alertes, vérifier la nature des messages et procéder à leur déblocage lorsqu'ils étaient sûrs. À l'inverse, j'ai également pu bloquer ou mettre en quarantaine des expéditeurs malveillants afin de protéger les utilisateurs contre les tentatives d'hameçonnage ou les emails frauduleux.

AnyDesk est un outil de prise en main à distance que j'ai utilisé lorsque je ne pouvais pas me déplacer physiquement ou afin de gagner du temps dans le traitement des demandes, j'utilisais ce logiciel pour accéder à distance aux postes des utilisateurs. Cela me permettait de prendre le contrôle d'une session Windows ou d'un environnement Citrix Workspace afin de diagnostiquer et résoudre les problèmes rencontrés (erreurs applicatives, problèmes d'impression, configuration de logiciels, accès aux partages réseau, etc.). Cette solution m'a permis d'intervenir rapidement tout en limitant l'impact sur l'activité des utilisateurs.

Enfin j'ai pu utiliser l'outil Bureau à distance (MSTSC) de Microsoft Remote Desktop, qui permet d'établir une connexion distante vers des serveurs de l'infrastructure. Cette solution m'a permis d'intervenir directement sur différents serveurs de l'entreprise afin d'effectuer des tâches d'administration système. Par exemple, je me suis connecté au contrôleur de domaine sous Windows Server 2019 (W19-DC1) pour gérer l'Active Directory (création et suppression d'utilisateurs, gestion des droits d'accès, modification des groupes et des unités d'organisation). J'ai également accédé au serveur Citrix d'administration afin de gérer les machines virtuelles des utilisateurs, ainsi qu'au serveur de sauvegarde pour vérifier le bon déroulement des backups. D'autres connexions concernaient le serveur de télémaintenance (W19-telemaintenance), le serveur de fichiers sous Windows Server 2022 (gestion des partages tels que le lecteur principale (J:) et les dossiers communs), ainsi que le serveur Exchange 2022 permettant d'assurer le lien entre la messagerie locale et le cloud.
L'utilisation du Bureau à distance m'a permis de réaliser des opérations d'administration en toute sécurité, tout en respectant les procédures internes décrites dans les modes opératoires de l'entreprise.

Réunions

Durant mon stage de deuxième année de BTS SIO, j'ai eu l'opportunité d'assister à plusieurs réunions techniques et de suivi de projet, ce qui m'a permis de mieux comprendre la gestion et l'évolution des infrastructures informatiques en entreprise. J'ai notamment participé à une réunion en visioconférence concernant la solution Pradeo, destinée à remplacer Harmony Mobile Protect. Cette réunion portait sur les caractéristiques de la solution, notamment ses fonctionnalités de sécurisation des terminaux mobiles (détection des menaces, protection des applications, contrôle des accès), ainsi que sur les étapes de son futur déploiement et les modalités d'installation sur les appareils des utilisateurs.

J'ai également assisté à une réunion en, dans la salle « Conseil », concernant Microsoft Intune, dans le cadre de sa migration pour remplacer Workspace ONE (anciennement Workspace ONE d'Omnissa). Cette réunion avait pour objectif de présenter les enjeux de la migration, les différences de fonctionnalités entre les deux solutions de gestion des terminaux (MDM), ainsi que l'organisation du projet et les impacts pour les utilisateurs et l'équipe informatique.

Salle du Conseil

Par ailleurs, j'ai participé à deux réunions, dans la salle « Levant », qui étaient des suivis du projet de Kylian dans le cadre de son année de Bachelor. Son projet consistait à mettre en place la solution PingCastle afin de détecter les vulnérabilités et les mauvaises configurations au sein de l'Active Directory (AD), puis de proposer des actions correctives pour renforcer la sécurité de l'infrastructure. Ces réunions permettaient de faire le point sur l'avancement, les difficultés rencontrées et les recommandations issues des audits réalisés.

Enfin, j'ai assisté à une réunion, dans la salle « Levant », de suivi du projet de Lucas, étudiant en deuxième année de Mastère, qui portait sur la supervision des équipements informatiques d'une entreprise. Cette soutenance intermédiaire présentait les outils de supervision mis en place, les indicateurs surveillés (disponibilité, performances, alertes) ainsi que les bénéfices apportés en matière de maintenance proactive et de continuité de service. Ces différentes réunions m'ont permis de mieux comprendre la gestion de projets informatiques, la coordination entre les équipes ainsi que les enjeux liés à la sécurité et à la supervision des systèmes d'information.

Salle du Levant

Montage vidéo Pradéo

Dans le cadre du projet de migration vers la solution de sécurité mobile *Pradeo*, j'ai été chargé de réaliser un montage vidéo explicatif à la suite d'une réunion organisée avec la DSI. L'objectif de cette vidéo était strictement pédagogique : expliquer de manière claire et détaillée, étape par étape, la procédure d'installation de la solution sur les terminaux mobiles des utilisateurs.
La réalisation du montage m'a demandé deux jours de travail. J'ai conçu la vidéo sous forme de tutoriel chronologique, présentant chaque phase de l'installation : téléchargement de l'application, configuration initiale, validation des autorisations et vérification du bon fonctionnement. Le montage a été entièrement réalisé depuis mon téléphone portable à l'aide du logiciel gratuit *InShot*. Cet outil m'a permis d'effectuer les découpes, d'ajouter des annotations explicatives, des transitions ainsi que des indications visuelles afin de rendre le tutoriel plus clair et accessible.
Une fois finalisée, la vidéo a été transmise à la DSI et au service communication pour validation, afin de garantir l'exactitude des informations diffusées. Le déploiement de la solution est prévu environ deux mois après la validation du support, ce délai permettant d'anticiper la communication interne et l'accompagnement des utilisateurs.

Projet présentation stratégie 3-2-1

Au début de mon stage, je me suis interrogé sur la stratégie de sauvegarde 3-2-1. Mon tuteur, Emmanuel, m'a alors encouragé à effectuer moi-même les recherches afin de développer mon autonomie et ma capacité à chercher des informations techniques par moi-même. Au cours de ces recherches, il m'a proposé de réaliser une présentation sur le sujet devant l'ensemble du DSI. J'ai accepté ce défi et j'ai préparé une présentation que j'ai ensuite exposée, dans la salle « Levant », devant tous les membres du SRT le vendredi de l'avant-dernière semaine de mon stage, ce qui m'a permis de gagner en confiance et en aisance à l'oral tout en partageant mes connaissances avec l'équipe.

Tickets et Intervention

Configuration d'ordinateurs portables

Dans le cadre de la préparation d'un nouveau poste utilisateur, l'entreprise applique une procédure standardisée afin d'assurer l'intégration correcte du matériel dans l'infrastructure existante (Active Directory, Intune, Workspace One, GPO, etc.).

La configuration s'effectue en plusieurs étapes :

1. La première étape consiste à préparer le compte du nouvel utilisateur dans l'Active Directory. L'objectif est d'ajouter ce dernier aux mêmes groupes que ceux associés au poste de travail de référence (groupe « Ordinateur » ou groupe métier correspondant). Cette action permet d'appliquer automatiquement les droits d'accès aux ressources réseau (lecteurs partagés, imprimantes, applications), ainsi que les stratégies de groupe (GPO) définies par le service informatique. L'intégration par groupes évite une configuration manuelle et garantit une cohérence dans l'attribution des permissions.

2. Le poste est ensuite démarré afin d'effectuer la configuration initiale de Windows. Cette étape comprend le choix des paramètres régionaux (langue, clavier, fuseau horaire) ainsi que la connexion au réseau Wi-Fi de l'entreprise. Une fois la connexion réseau établie, le poste peut communiquer avec les services Microsoft nécessaires à son enrôlement dans l'environnement de gestion centralisé.

3. Après la connexion au Wi-Fi, une invite de commande avancée est ouverte à l'aide du raccourci FN + F10, permettant d'accéder à PowerShell.
La première commande exécutée est : ***Install-Script -Name Get-WindowsAutopilotInfo -Force***
Cette commande installe le script officiel Microsoft permettant de récupérer les informations matérielles du poste. L'option -Force permet d'installer le script sans confirmation supplémentaire.

Ensuite, la commande ***: Set-ExecutionPolicy Unrestricted*** est utilisée afin d'autoriser temporairement l'exécution de scripts PowerShell non signés. Par défaut, Windows applique une politique de sécurité restrictive empêchant l'exécution de scripts pour protéger le système. Cette modification est nécessaire pour lancer le script Autopilot.

La commande suivante est : **Get-WindowsAutopilotInfo -Online**
Cette commande permet de récupérer l'empreinte matérielle du poste (Hardware Hash) et de l'envoyer directement dans l'environnement Microsoft de l'entreprise. Cela permet l'enregistrement automatique du PC dans le service de déploiement. L'intégration est ensuite vérifiée dans le portail d'administration Microsoft Intune, depuis un poste administrateur. Il est important de contrôler que l'appareil est bien remonté dans la liste des équipements et qu'il est correctement associé à l'utilisateur. Si nécessaire, l'utilisateur est ajouté à une GPO spécifique afin d'appliquer certaines stratégies.

4. Après l'enregistrement du poste, la politique d'exécution PowerShell est réinitialisée à son niveau par défaut grâce à la commande : ***Set-ExecutionPolicy Default***
Cette étape est essentielle afin de ne pas laisser le poste avec une politique de sécurité trop permissive. Un redémarrage est ensuite effectué avec la commande : ***Restart-Computer***
Le redémarrage permet d'appliquer les paramètres d'enrôlement et de lancer le processus automatique de configuration lié à Autopilot.

5. Une fois l'enrôlement effectué, une vérification est réalisée depuis un poste administrateur dans la console VMware Workspace ONE. Il est nécessaire de contrôler que l'appareil est bien enregistré et de modifier si besoin son « Organization Group ». Ce paramétrage permet d'appliquer les politiques de sécurité adaptées au service concerné ainsi que l'affectation des applications spécifiques au profil utilisateur. Sur le poste configuré, l'utilisateur ouvre ensuite le Hub Workspace One afin de lancer le téléchargement des applications mises à disposition par l'entreprise. Grâce à l'enrôlement préalable, les applications métier, certificats et paramètres de sécurité sont automatiquement proposés.

6. Avant la remise du poste à l'utilisateur, une vérification complète des mises à jour Windows est effectuée via Windows Update. Cette étape est indispensable pour garantir que le système d'exploitation dispose des derniers correctifs de sécurité et des mises à jour fonctionnelles. L'installation des mises à jour permet de réduire les vulnérabilités potentielles et d'assurer la compatibilité avec les outils de gestion et les applications de l'entreprise.

7. La dernière étape consiste à enregistrer le matériel dans l'outil de gestion de parc informatique GLPI. À l'aide de l'étiquette d'inventaire apposée sur le poste, le PC est recensé dans GLPI avec les informations suivantes : numéro d'inventaire, utilisateur attribué, service, modèle du matériel et date de mise en service. Cette opération permet d'assurer une traçabilité complète du matériel, de faciliter la gestion du parc informatique et d'optimiser le suivi en cas de maintenance ou de renouvellement.

Configuration de smartphones

1. Avant la mise en service du smartphone, le compte de l'utilisateur est vérifié dans l'Active Directory afin de s'assurer qu'il dispose des droits nécessaires. Comme pour un poste informatique, l'utilisateur est ajouté aux groupes correspondants, notamment « Smartphone » et « Littoral ». Cette intégration par groupes permet l'application automatique des droits d'accès, des politiques de sécurité et des applications professionnelles.

2. Le smartphone (Samsung Galaxy A26) est démarré et configuré avec les paramètres de base, tels que la langue, les paramètres régionaux et la connexion au réseau Wi-Fi de l'entreprise. La connexion au réseau est indispensable afin de permettre la communication avec les serveurs de gestion et de lancer le processus d'enrôlement automatique dans la solution de gestion des appareils mobiles.

3. L'utilisateur configure ensuite son compte professionnel via la solution de gestion VMware Workspace ONE en saisissant son identifiant professionnel et ses identifiants Active Directory. L'enrôlement s'effectue automatiquement et permet l'application des politiques de sécurité (MDM), l'installation des profils de configuration et le rattachement du terminal au groupe organisationnel correspondant. Cette étape assure le contrôle et la conformité du terminal par l'administrateur informatique.

4.Une fois l'enrôlement terminé, le code secret du terminal est mis à jour afin de respecter la politique de sécurité interne. Le chiffrement du téléphone est vérifié et les restrictions de sécurité sont appliquées automatiquement (applications autorisées, restrictions système, séparation des données professionnelles et personnelles). La solution de sécurité mobile Pradeo Security est également déployée afin d'assurer la détection des menaces, la surveillance des applications à risque et la protection contre les attaques réseau.

5.Les applications professionnelles sont ensuite configurées. L'application Workspace ONE Content permet l'accès sécurisé aux dossiers de l'entreprise (dossiers de service et dossier personnel de l'utilisateur), avec un stockage chiffré et cloisonné. Le compte de messagerie est configuré dans Microsoft Outlook, permettant la synchronisation des e-mails, du calendrier et des contacts tout en appliquant les politiques de sécurité de l'entreprise. Un VPN (application Tunnel) sécurisé est également mis en place afin de permettre l'accès au réseau local de l'entreprise via la 4G/5G, garantissant une connexion chiffrée entre le smartphone et l'infrastructure interne.

6.Enfin, le smartphone est enregistré dans l'outil de gestion de parc informatique GLPI. Les informations renseignées comprennent le numéro d'inventaire, le modèle du terminal, le numéro IMEI, l'utilisateur attribué, le service concerné et la date de mise en service. Cette étape permet d'assurer la traçabilité du matériel, de faciliter le suivi en cas de maintenance et d'optimiser la gestion du parc mobile de l'entreprise.

Recensement AP WIFI

Dans le cadre de ma deuxième année de BTS SIO, j'ai participé, avec l'alternant Lucas, à une mission de recensement et de mise à jour des points d'accès Wi-Fi de l'organisation Alcéane. L'objectif était de cartographier l'ensemble des bornes, de les étiqueter correctement et de mettre à jour leurs informations dans la base de données de gestion de parc via GLPI. Concrètement, nous avons procédé site par site. À l'aide d'un escabeau, j'ai démonté chaque borne d'accès afin d'y apposer deux étiquettes réalisées avec une étiqueteuse : l'une mentionnant le nom de la borne (afin de faciliter son identification sur le réseau), et l'autre indiquant son numéro d'inventaire. J'ai ensuite relevé son emplacement précis en prenant une photo, ainsi que son numéro de série, que j'ai enregistrés dans GLPI, avant de réinstaller soigneusement le matériel. Lucas a réalisé les mêmes opérations de son côté et s'est chargé de vérifier que chaque borne remontait correctement sur le réseau après réinstallation. Il a également effectué des tests complémentaires plus techniques pour s'assurer du bon fonctionnement global de l'infrastructure Wi-Fi, puisque le réseau est maillé. Cette intervention a été réalisée sur trois sites : le siège principal d'Alcéane, qui compte 19 bornes, le site de Warfusée (12 bornes) et le site Louis Blanc (1 borne). Nous nous sommes déplacés en voiture entre les différents sites. L'ensemble de cette maintenance préventive et organisationnelle se sont étale sur une durée d'environ trois jours. Enfin, un schéma de cartographie des bornes d'accès sera réalisé par Lucas afin de faciliter la compréhension de l'implantation du réseau Wi-Fi dans son rapport et d'améliorer la lisibilité de l'infrastructure pour les futures interventions.

Quelques exemples de borne :

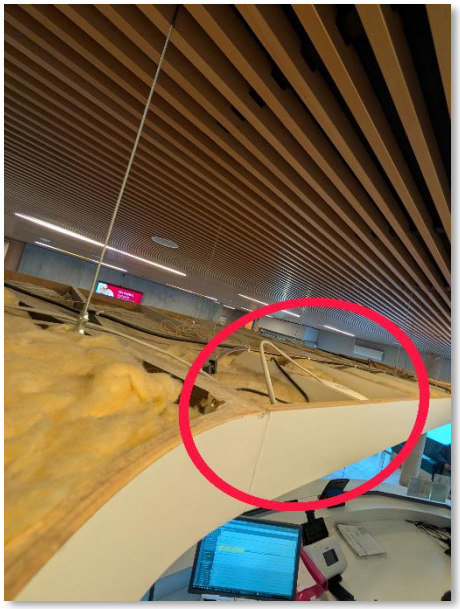

Siege-Borne-4

WA-Borne-6

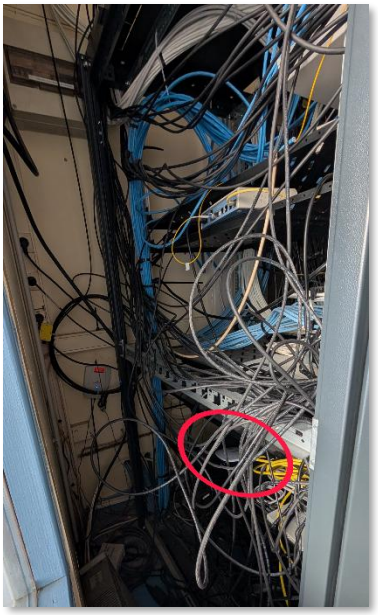

WA-Borne-12

Problèmes et correction quotidiennes

Durant mon stage au sein du service helpdesk, j'ai été amené à intervenir sur différents types d'incidents rencontrés par les utilisateurs. Ces demandes concernaient principalement des problèmes matériels ou de connectivité réseau. L'objectif du support était d'identifier rapidement l'origine du problème afin de rétablir le fonctionnement normal du poste de travail ou de l'équipement concerné.

Parmi les incidents les plus fréquents, j'ai traité des problèmes liés aux imprimantes. Il pouvait s'agir d'imprimantes hors ligne, de problèmes de connexion au réseau ou encore de files d'impression bloquées. Dans ces situations, les actions réalisées consistaient généralement à vérifier la connexion réseau de l'imprimante, redémarrer le périphérique, vérifier les pilotes installés sur le poste utilisateur ou vider la file d'impression.
J'ai également été amené à intervenir sur des problèmes de téléphonie fixe. Certains utilisateurs rencontraient des difficultés telles qu'un téléphone ne fonctionnant plus, l'absence de tonalité ou des problèmes de connexion au réseau interne. Dans ce cas, il était nécessaire de vérifier le câblage, le branchement sur le poste de travail ou sur la prise réseau, ainsi que l'état du matériel.
D'autres incidents concernaient des écrans ne s'allumant plus ou affichant un signal absent. La résolution passait souvent par la vérification des câbles d'alimentation et vidéo, le test avec un autre écran ou un autre câble, ou encore la vérification des paramètres d'affichage du poste informatique.

J'ai aussi rencontré des problèmes liés au matériel réseau, comme des hubs ou des équipements défectueux. Dans ce type de situation, il était important d'identifier si le problème venait du matériel lui-même ou de la connexion réseau associée. Le remplacement du matériel ou la vérification du câblage permettait généralement de résoudre l'incident.
Enfin, certaines interventions concernaient le réseau de l'entreprise, notamment des problèmes de VLAN ou de connectivité. Cela pouvait nécessiter des vérifications au niveau du brassage dans la baie réseau afin de s'assurer que les câbles étaient correctement connectés aux bons ports du switch. Ces manipulations demandaient de bien comprendre l'organisation de l'infrastructure réseau et de suivre les procédures internes.

Conclusion

Au cours de ce stage réalisé au sein du service informatique d'Alcéane, j'ai pu découvrir concrètement le fonctionnement d'une infrastructure informatique dans un environnement professionnel. Cette expérience m'a permis de mettre en pratique les connaissances acquises durant ma formation en BTS SIO, tout en développant de nouvelles compétences techniques, notamment dans la gestion des postes de travail, des terminaux mobiles, des réseaux et de la cybersécurité.

Les différentes missions qui m'ont été confiées, comme la configuration de postes et de smartphones, le traitement des incidents, ou encore la participation à des projets tels que le déploiement de solutions de sécurité ou la stratégie de sauvegarde 3-2-1, m'ont permis de gagner en autonomie, en rigueur et en capacité d'analyse. J'ai également pu mieux comprendre l'importance du travail en équipe et de la communication au sein d'un service informatique.
Ce stage a été une expérience enrichissante tant sur le plan professionnel que personnel. Il a confirmé mon intérêt pour le domaine des systèmes et réseaux, et m'a conforté dans mon projet de poursuivre mes études dans ce secteur afin de me spécialiser davantage.

Enfin, je retiens particulièrement la qualité de l'accompagnement et l'environnement de travail au sein d'Alcéane, qui ont grandement contribué à la réussite de ce stage.