LAPORAN PRAKTIKUM

POSTTEST (3)

ALGORITMA PEMROGRAMAN LANJUT

Disusun oleh:

Anah Wiyana(2509106027)

Kelas(A2 ‘25)

PROGRAM STUDI INFORMATIKA

UNIVERSITAS MULAWARMAN

SAMARINDA

2026

1. Flowchart

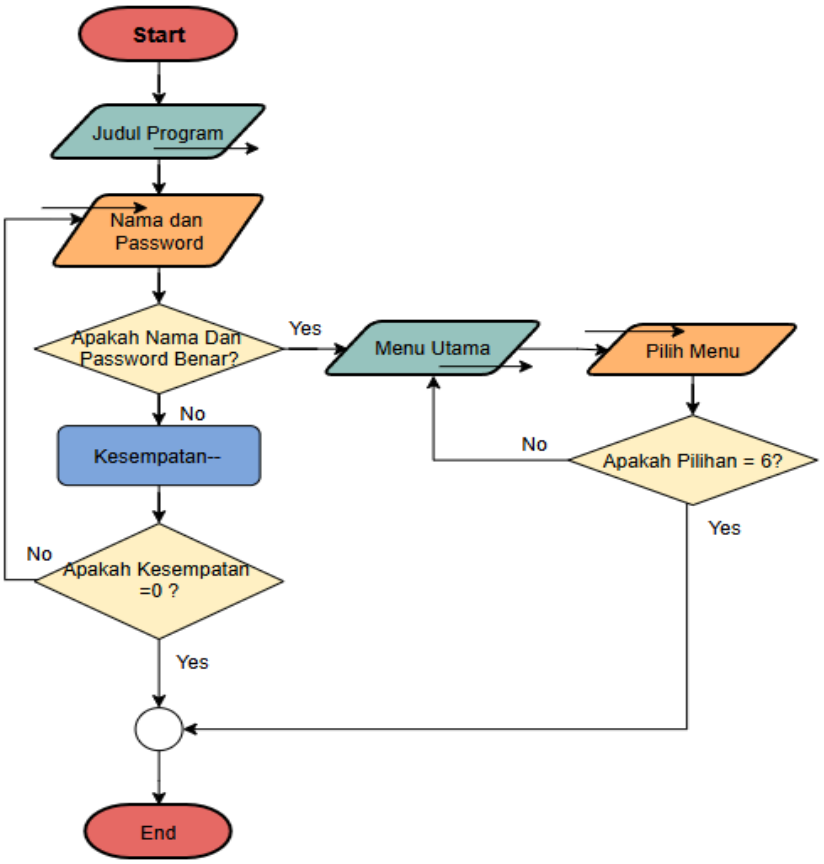

Gambar 1.1 Flowchart (1)

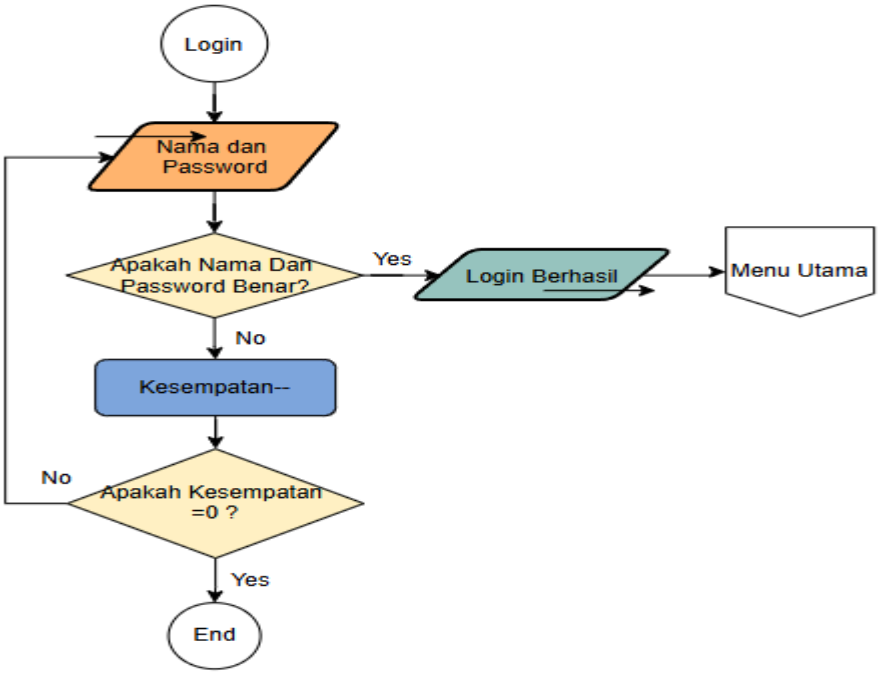

Gambar 1.2 Flowchart (2)

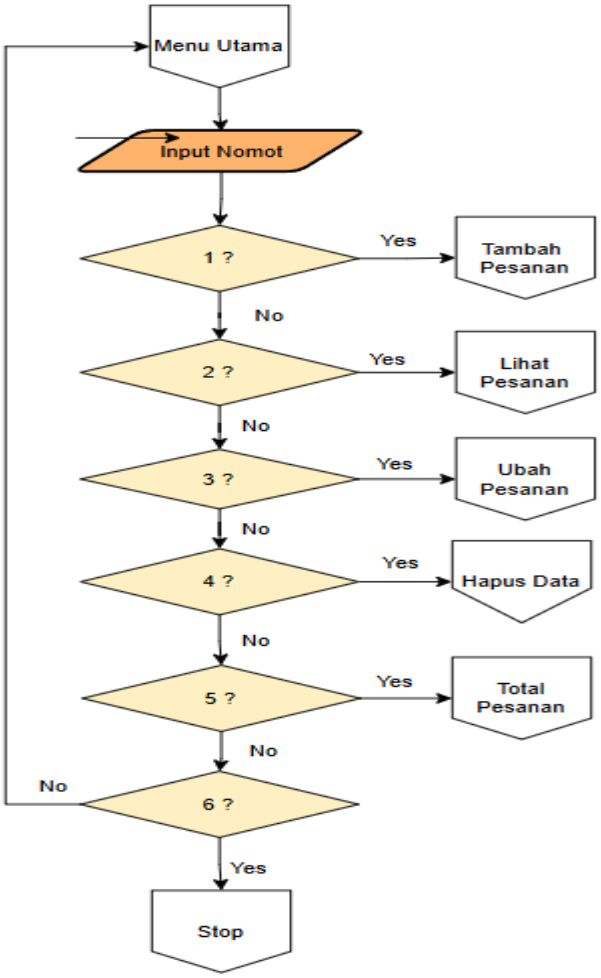

Gambar 1.3 Flowchart (3)

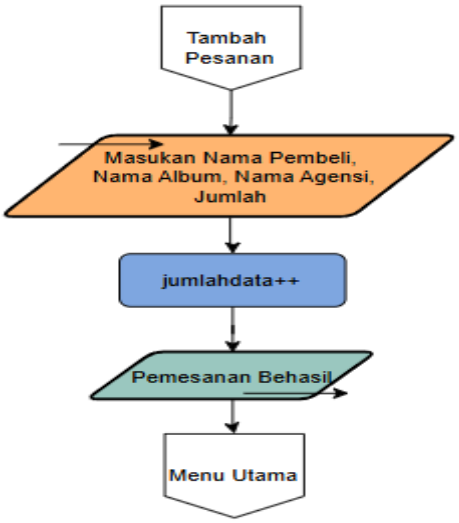

Gambar 1.4 Flowchart (4)

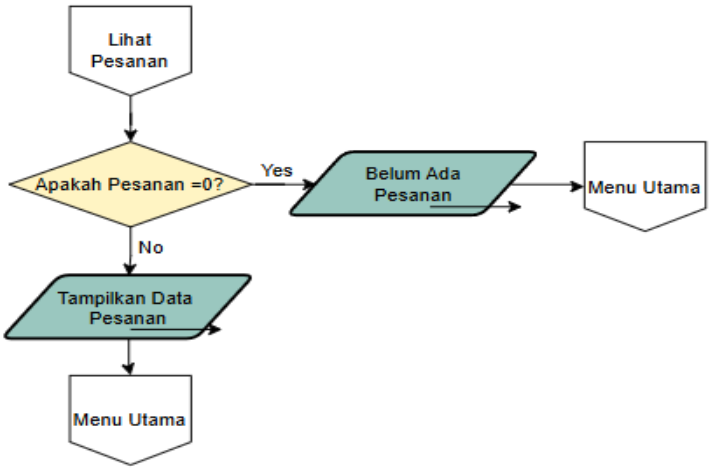

Gambar 1.5 Flowchart (5)

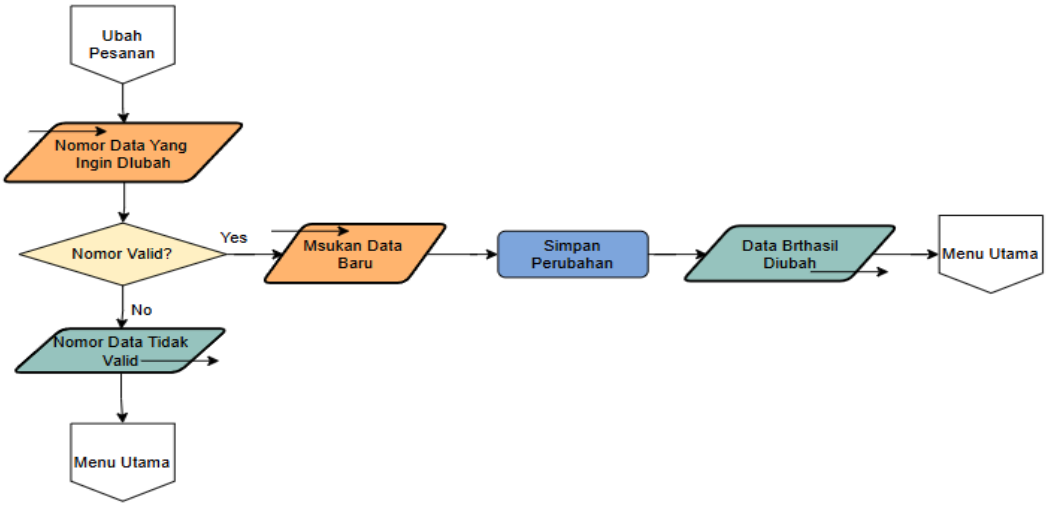

Gambar 1.6 Flowchart (6)

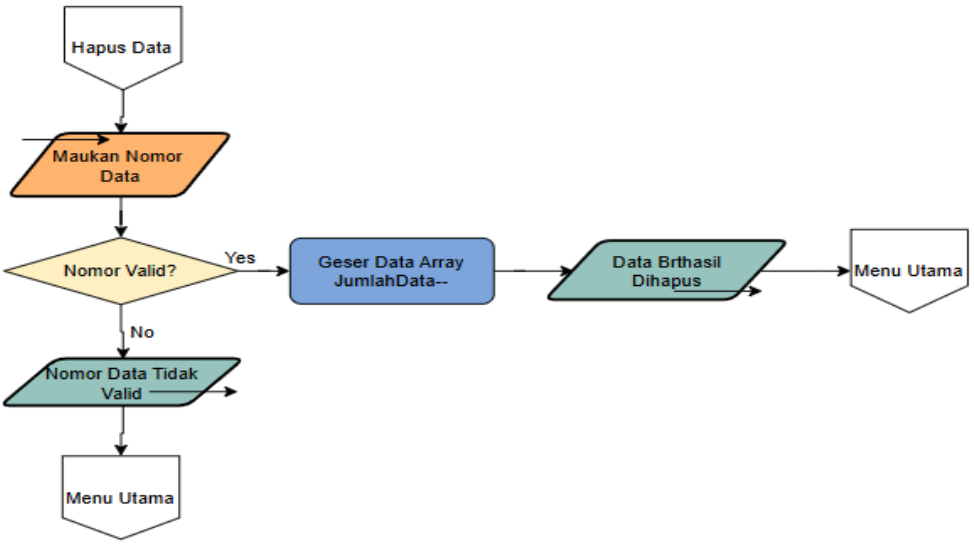

Gambar 1.7 Flowchart (7)

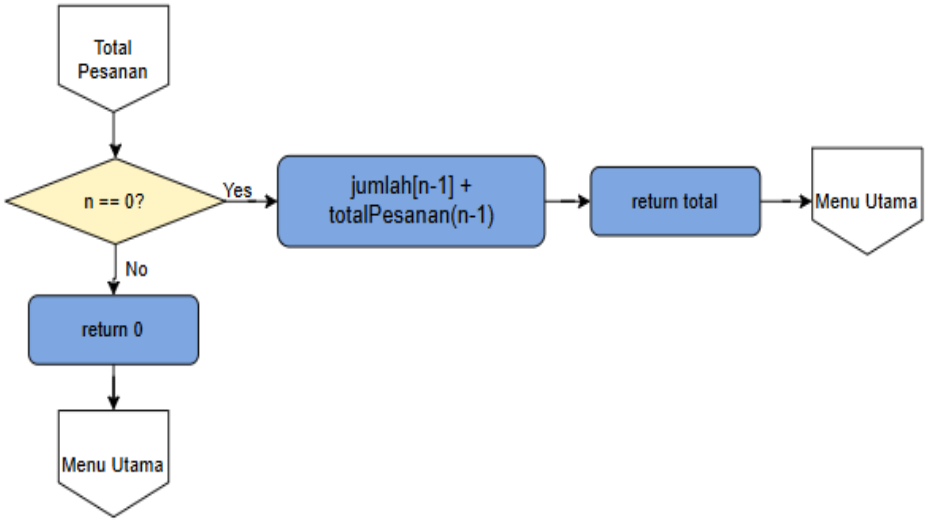

Gambar 1.8 Flowchart (8)

Diawali dengan Start, kemudian sistem memberikan kesempatan login sebanyak 3 kali. Pengguna diminta untuk memasukkan nama dan password. Jika nama atau password yang dimasukkan salah, maka pengguna akan diminta untuk memasukkan kembali. Jika kesalahan terjadi sampai 3 kali, maka program akan otomatis berhenti. Namun jika login berhasil, maka sistem akan menampilkan menu utama yang berisi beberapa pilihan.

Pada menu utama terdapat beberapa pilihan. Jika pengguna memilih pilihan 1, maka pengguna diminta untuk memasukkan data pesanan seperti nama pemesan, album, grup, agensi, dan jumlah pesanan, kemudian data tersebut akan disimpan. Jika pengguna memilih pilihan 2, maka sistem akan menampilkan semua data pesanan yang telah tersimpan. Jika pengguna memilih pilihan 3, maka pengguna diminta memasukkan nomor data yang ingin diubah, kemudian memasukkan data baru untuk menggantikan data lama. Jika pengguna memilih pilihan 4, maka pengguna dapat menghapus data dengan memasukkan nomor data yang ingin dihapus. Setelah proses selesai dilakukan, program akan kembali ke menu utama. Jika pengguna memilih 5, maka sistem akan menjumlahkan semua pesanan yang ada dan akan menampilkan jumlah dari pesanan yang ada. Terakhir, jika pengguna memilih pilihan 6, maka program akan berhenti.

2. Deskripsi Singkat Program

Program ini dibuat untuk mengelola sistem pemesanan album K-pop. Program dimulai dengan menampilkan judul sistem, kemudian pengguna harus melakukan login dengan memasukkan nama dan password. Login hanya diberikan kesempatan sebanyak tiga kali. Jika nama dan password yang dimasukkan sesuai dengan data yang telah ditentukan, maka pengguna berhasil masuk ke sistem. Namun jika salah sampai tiga kali, program akan berhenti. Setelah login berhasil, pengguna akan masuk ke menu utama yang berisi beberapa pilihan, yaitu melakukan pemesanan, melihat data pesanan, mengubah data pesanan, menghapus pesanan, dan keluar dari program. Jika memilih menu pemesanan, pengguna diminta memasukkan data seperti nama pembeli, nama album, nama grup, nama agensi, dan jumlah pesanan yang kemudian disimpan dalam array. Jika memilih melihat data, program

akan menampilkan semua data pesanan yang telah tersimpan. Pada menu ubah data, pengguna dapat memilih nomor data yang ingin diubah lalu mengganti dengan data baru. Pada menu lihat jumlah pesanan, ketika pengguna memilah manu ini maka sistem akan manampilkan jumlah dari seluruh pesanan album k-pop yang ada. Pada menu hapus data, pengguna dapat memasukkan nomor data yang ingin dihapus sehingga data tersebut akan dihapus dari daftar. Program akan terus menampilkan menu utama sampai pengguna memilih menu keluar, sehingga program akan berhenti.

3. Source Code

A. Bagian Struct

```
struct User {
    string nama;
    string nim;
};

struct Album {
    string nama_pembeli;
    string nama_album;
    string nama_grup;
    string nama_agensi;
    int jumlah;
};
```

Gambar 3.1 Bagian Struct

B. Bagian Login

```
bool login(User user);
void tambahPesanan(Album *data, int *jumlahdata);
void lihatPesanan(Album data[], int jumlahdata);
void lihatPesanan(Album data[], int jumlahdata, string grup);
void ubahPesanan(Album data[], int jumlahdata);
void hapusPesanan(Album *data, int *jumlahdata);
int totalPesanan(Album data[], int n);
```

Gambar 3.2 Bagian Deklarasi

C. Menu Utama

```
int main(){

    User user = {"Anah","027"};

    cout << "========================================" << endl;
    cout << "      Sistem Pemesanan Album K-pop       " << endl;
```

```
    cout << "========================================" << endl;

    if(!login(user)){
        return 0;
    }

    Album data[100];
    int jumlahdata = 0;
    int pilihan;

    do{
        cout << "\n========================================" << endl;
        cout << "              MENU UTAMA                " << endl;
        cout << "========================================" << endl;
        cout << "1. Lakukan Pemesanan" << endl;
        cout << "2. Lihat Data Pesanan" << endl;
        cout << "3. Ubah Data Pesanan" << endl;
        cout << "4. Hapus Pesanan" << endl;
        cout << "5. Lihat Total Pesanan" << endl;
        cout << "6. Keluar" << endl;
        cout << "Pilih Menu : ";
        cin >> pilihan;
        cin.ignore();

        switch(pilihan){

        case 1:
            tambahPesanan(data, &jumlahdata);
            break;

        case 2:
            lihatPesanan(data, jumlahdata);
            break;

        case 3:
            ubahPesanan(data, jumlahdata);
            break;

        case 4:
            hapusPesanan(data, &jumlahdata);
            break;

        case 5:
            cout << "Total seluruh pesanan album : "
                 << totalPesanan(data, jumlahdata) << endl;
            break;

        case 6:
```

```
            cout << "Program selesai." << endl;
            break;

        default:
            cout << "Pilihan tidak tersedia!" << endl;
        }

    }while(pilihan != 6);
}
```

Gambar 3.3 Bagian Menu Utama

D. Login

```
bool login(User user){

    string nama, password;
    int kesempatan = 3;

    while (kesempatan > 0){
        cout << "\n=============== LOGIN ===============" << endl;
        cout << "Masukkan Nama     : ";
        cin >> nama;
        cout << "Masukkan Password : ";
        cin >> password;

        if(nama == user.nama && password == user.nim){
            cout << "Login Berhasil!" << endl;
            return true;
        }else{
            kesempatan--;
            cout << "Login gagal! Sisa kesempatan: "
                 << kesempatan << endl;
        }
    }

    cout << "Percobaan login melebihi batas!" << endl;
    return false;
}
```

Gambar 3.4 Bagian Login

E. Fitur Tambah Pesanan

```
void tambahPesanan(Album *data, int *jumlahdata){
```

```
    cout << "Nama Pembeli : ";
    getline(cin, data[*jumlahdata].nama_pembeli);

    cout << "Nama Album   : ";
    getline(cin, data[*jumlahdata].nama_album);

    cout << "Nama Grup    : ";
    getline(cin, data[*jumlahdata].nama_grup);

    cout << "Nama Agensi  : ";
    getline(cin, data[*jumlahdata].nama_agensi);

    cout << "Jumlah Pesanan : ";
    cin >> data[*jumlahdata].jumlah;
    cin.ignore();

    (*jumlahdata)++;

    cout << "Pemesanan berhasil!" << endl;
}
```

Gambar 3.4 Bagian Tambah Pesanan

F. Fitur Lihat Pesanan

```
void lihatPesanan(Album data[], int jumlahdata){

    cout << "\n==================================================" << endl;
    cout << "                DATA PESANAN ALBUM                 " << endl;
    cout << "==================================================" << endl;

    for(int i=0;i<jumlahdata;i++){
        cout << i+1 << " | "
             << data[i].nama_pembeli << " | "
             << data[i].nama_album << " | "
             << data[i].nama_grup << " | "
             << data[i].nama_agensi << " | "
             << data[i].jumlah << endl;
    }
}
```

Gambar 3.4 Bagian Lihat Pesanan

G. Fitur Lihat Pesanan

```
void lihatPesanan(Album data[], int jumlahdata, string grup){

    cout << "\nPesanan dari grup: " << grup << endl;

    for(int i=0;i<jumlahdata;i++){
        if(data[i].nama_grup == grup){
```

```
            cout << data[i].nama_pembeli << " | "
                 << data[i].nama_album << " | "
                 << data[i].jumlah << endl;
        }
    }
}
```

Gambar 3.4 Bagian Lihat Pesanan

H. Fitur Ubah Pesanan

```
void ubahPesanan(Album data[], int jumlahdata){

    int ubah;

    cout << "Masukkan nomor data yang ingin diubah: ";
    cin >> ubah;
    cin.ignore();

    if(ubah < 1 || ubah > jumlahdata){
        cout << "Nomor data tidak valid!" << endl;
        return;
    }

    cout << "Nama Pembeli Baru : ";
    getline(cin, data[ubah-1].nama_pembeli);

    cout << "Nama Album Baru : ";
    getline(cin, data[ubah-1].nama_album);

    cout << "Nama Grup Baru : ";
    getline(cin, data[ubah-1].nama_grup);

    cout << "Nama Agensi Baru : ";
    getline(cin, data[ubah-1].nama_agensi);

    cout << "Jumlah Baru : ";
    cin >> data[ubah-1].jumlah;
    cin.ignore();

    cout << "Data berhasil diubah!" << endl;
}
```

Gambar 3.4 Bagian Ubah Pesanan

I. Fitur Hapus Pesanan

```
void hapusPesanan(Album *data, int *jumlahdata){
```

```
    int hapus;

    cout << "Masukkan nomor data yang ingin dihapus: ";
    cin >> hapus;

    if(hapus < 1 || hapus > *jumlahdata){
        cout << "Nomor data tidak valid!" << endl;
        return;
    }

    for(int i=hapus-1;i< (*jumlahdata)-1;i++){
        data[i] = data[i+1];
    }

    (*jumlahdata)--;

    cout << "Data berhasil dihapus!" << endl;
}
```

Gambar 3.4 Bagian Hapus Pesanan

J. Fitur Lihat Total Pesanan

```
int totalPesanan(Album data[], int n){

    if(n == 0)
        return 0;
    else
        return data[n-1].jumlah + totalPesanan(data, n-1);
}
```

Gambar 3.4 Bagian Lihat Total Pesanan

4. Hasil Output

```
========================================
      Sistem Pemesanan Album K-pop
========================================

=============== LOGIN ===============
Masukkan Nama     : Anah
Masukkan Password : 027
Login Berhasil!
```

Gambar 4.1 Bagian Login

```
=========================================
                MENU UTAMA
=========================================
1. Lakukan Pemesanan
2. Lihat Data Pesanan
3. Ubah Data Pesanan
4. Hapus Pesanan
5. Lihat Total Pesanan
6. Keluar
Pilih Menu : 1
Nama Pembeli : Anah Wiyana
Nama Album   : ARIRANG
Nama Grup    : BTS
Nama Agensi  : BigHit
Jumlah Pesanan : 2
Pemesanan berhasil!
```

Gambar 4.2 Bagian Tambah Pesanan

```
=========================================
                MENU UTAMA
=========================================
1. Lakukan Pemesanan
2. Lihat Data Pesanan
3. Ubah Data Pesanan
4. Hapus Pesanan
5. Lihat Total Pesanan
6. Keluar
Pilih Menu : 2

=====================================================
                DATA PESANAN ALBUM
=====================================================
1 | Anah Wiyana | ARIRANG | BTS | BigHit | 2
2 | Nayla Syafa | Love Yourself | BTS | BigHit | 1
```

Gambar 4.3 Bagian Lihat Pesanan

```
=========================================
                MENU UTAMA
=========================================
1. Lakukan Pemesanan
2. Lihat Data Pesanan
3. Ubah Data Pesanan
4. Hapus Pesanan
5. Lihat Total Pesanan
6. Keluar
Pilih Menu : 3
Masukkan nomor data yang ingin diubah: 2
Nama Pembeli Baru : Khairunnisa
Nama Album Baru : 7
Nama Grup Baru : BTS
Nama Agensi Baru : BigHit
Jumlah Baru : 2
Data berhasil diubah!
```

Gambar 4.4 Bagian Ubah Pesanan

```
=========================================
                MENU UTAMA
=========================================
1. Lakukan Pemesanan
2. Lihat Data Pesanan
3. Ubah Data Pesanan
4. Hapus Pesanan
5. Lihat Total Pesanan
6. Keluar
Pilih Menu : 4
Masukkan nomor data yang ingin dihapus: 2
Data berhasil dihapus!
```

Gambar 4.5 Bagian Hapus Pesanan

```
=========================================
                MENU UTAMA
=========================================
1. Lakukan Pemesanan
2. Lihat Data Pesanan
3. Ubah Data Pesanan
4. Hapus Pesanan
5. Lihat Total Pesanan
6. Keluar
Pilih Menu : 5
Total seluruh pesanan album : 2
```

Gambar 4.6 Bagian Lihat Total Pesanan

```
=========================================
                MENU UTAMA
=========================================
1. Lakukan Pemesanan
2. Lihat Data Pesanan
3. Ubah Data Pesanan
4. Hapus Pesanan
5. Lihat Total Pesanan
6. Keluar
Pilih Menu : 6
Program selesai.
```

Gambar 4.7 Bagian Lihat Total Pesanan

5. Langkah-langkah GIT

Penjelasan singkat dari langkah-langkah git. Pertama, perintah git init digunakan untuk mengaktifkan folder proyek sebagai repository Git. Setelah itu, git add . digunakan untuk memasukkan semua file yang ada di dalam folder agar siap disimpan. Kemudian perintah git commit -m "Post Test 4" digunakan untuk menyimpan perubahan dengan keterangan bahwa pengerjaan Post Test 4 telah selesai. Terakhir, perintah git push origin main digunakan untuk mengunggah semua file yang sudah disimpan ke repository GitHub pada branch main, sehingga file program berhasil tersimpan secara online di GitHub.

```
PS C:\Users\ASUS TUF GK\OneDrive\Documents\praktikum-apl-smter-2>  git init
Reinitialized existing Git repository in C:/Users/ASUS TUF GK/OneDrive/Documents/praktikum-apl-smter-2/.git/
```

Gambar 5.1 Bagian Init

```
PS C:\Users\ASUS TUF GK\OneDrive\Documents\praktikum-apl-smter-2>  git add .
```

Gambar 5.2 Bagian git add .

```
PS C:\Users\ASUS TUF GK\OneDrive\Documents\praktikum-apl-smter-2> git commit -m "Posttest 4"
[main 3c451ea] Posttest 4
 5 files changed, 252 insertions(+)
 create mode 100644 kelas/pertemuan4.cpp
 create mode 100644 kelas/pertemuan4.exe
 create mode 100644 post-test/post-test-apl-4/2509106027_AnahWiyana_PT_4.cpp
 create mode 100644 post-test/post-test-apl-4/2509106027_AnahWiyana_PT_4.exe
PS C:\Users\ASUS TUF GK\OneDrive\Documents\praktikum-apl-smter-2>
```

Gambar 5.3 Bagian git commit

```
PS C:\Users\ASUS TUF GK\OneDrive\Documents\praktikum-apl-smter-2> git push -u origin main
Enumerating objects: 16, done.
Counting objects: 100% (16/16), done.
Delta compression using up to 16 threads
Compressing objects: 100% (11/11), done.
Writing objects: 100% (11/11), 937.47 KiB | 3.16 MiB/s, done.
Total 11 (delta 5), reused 0 (delta 0), pack-reused 0 (from 0)
remote: Resolving deltas: 100% (5/5), completed with 4 local objects.
To https://github.com/anwi04/praktikum-apl.git
   bd2cb4d..3c451ea  main -> main
branch 'main' set up to track 'origin/main'.
```

Gambar 5.4 Bagian git push