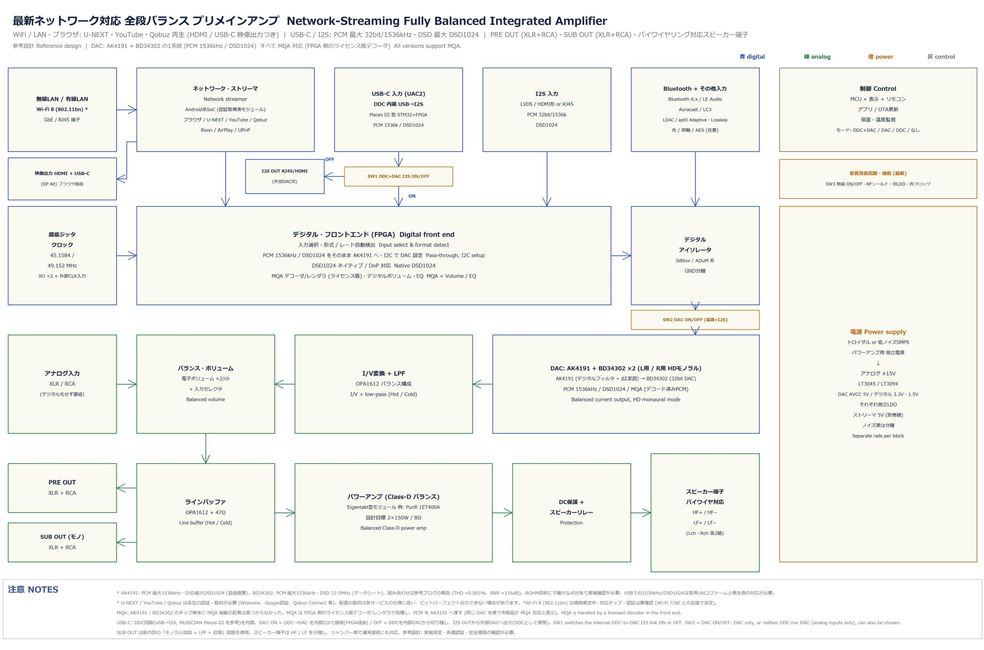
最新プリメインアンプをCLAUDEで設計してみました。
I designed the latest integrated amplifier with CLAUDE.

図1 / Figure 1: 完全バランス版 ブロック図 / Fully balanced - block diagram



注意 NOTES

* AK4191: PCM 最大1536kHz・DSD最大DSD1024 (製品標準)。BD34302: PCM 最大1536kHz・DSD 22.5MHz (データシート)。組み合わせは参考プロジの検証 (THD +0.001%、SNR +116dB)。RCHや同等に不動作な合が当の実機確認が必要。USBでの1536kHz/DSD1024は専用UACファームと再生側の対応が必要。
* U-NEXT / YouTube / Qobuz は各社の認証・契約が必要 (Widevine、Google認証、Qobuz Connect 等)。配信の音質は各サービスの仕様に従い、ビットパーフェクトで出力できない場合があります。*Wi-Fi 8 (802.11be) は規格策定中・対応チップ・認証は要確認 (Wi-Fi 7/6E との互換で選定)。
MQA: AK4191 / BD34302 のチップ単体に MQA 機能が記載は見つからなかった。MQA は FPGA 側のライセンス版デコーダレンダリングで処理し、PCM を AK4191 へ渡す (同じ DAC を使う市販製品 MQA 対応と表示)。MQA is handled by a licensed decoder in the front end.
USB-C: DDC回路のUSB→I2S, MUSICIAN Pisces III を参考に作成。SW1 ON = DDC→DAC 内蔵I2Sで自動(FPGA経由) / OFF = DDCを内部DACから切り離し。I2S OUTから外部DACへ出力(DDCとして使用)。SW1 switches the internal DDC-to-DAC I2S link ON or OFF. SW2 = DAC ON/OFF: DAC only, or neither DDC nor DAC (analog inputs only), can also be chosen.
SUB OUT は前の回の「モノラル出力 + LPF + 位相」回路を使用。スピーカー端子は HF / LF 分け様し。ジャンパー板で通常接続にも対応。参考設計・実験測定・各種認証・安全規格の確認が必要。

最新ネットワーク対応プリメインアンプ(完全バランス版とアンバランス版)

Wi-Fi 8 (802.11be) とLAN端子で音楽が聞け、最新のBluetoothにも対応し、ブラウザ対応でHDMIとUSB-Cで画像出力端子内蔵でU-NEXT・YouTube・Qobuzまで再生でき、USB-C / I2S入力でPCM最大32bit/1536kHz、DSD最大DSD1024に対応し、MQAにも対応する、最新のプリメインアンプを2種類設計しました。回路図は日本語と英語の併記で、PDFとJPGで掲載します。

共通の仕様

- ネットワーク: Wi-Fi 6E と有線LAN (GbE) 端子。ネットワーク・ストリーマで U-NEXT・YouTube・Qobuz・Roon・AirPlay・UPnP を再生します。
- デジタル入力: USB-C (UAC2) と I2S。PCM 最大 32bit/1536kHz、DSD 最大 DSD1024。
- DAC: AKM の AK4191 (デジタルフィルタ + ΔΣ変調器、PCM 最大 1536kHz・DSD 最大 DSD1024) と ROHM の BD34302 (32bit DAC、多ビットΔΣ入力) の組み合わせです。FPGA が I2C で BD34302 を設定し、1536kHz の PCM も DSD1024 も変換せずに扱います。この組み合わせの測定例 (参考ブログ) では THD 0.001% 未満、SNR ≈ 116dB (A 特性) 以上と報告されています。
- 無線 (最新規格): Wi-Fi 8 (IEEE 802.11bn) と Bluetooth 6.x (LE Audio / Auracast、LC3、LDAC、aptX Adaptive / aptX Lossless) に対応します。Bluetooth 入力は専用のモジュールで受け、I2S で FPGA に渡します。
- 音質改善回路・機能: (1) SW3 で Wi-Fi / Bluetooth の電源を遮断できます (無線を使わないときの RF ノイズ対策)。(2) 無線モジュールは金属シールドと専用の低ノイズ LDO で分離し、デジタルアイソレータで DAC 側と GND を分けます。(3) FPGA で再クロック (FIFO + 超低ジッタクロック) して、入力側のジッタを DAC に伝えません。(4) アンテナを分離し、Wi-Fi と Bluetooth の干渉を避けます。
- 映像出力: HDMI 出力と USB-C 出力 (DisplayPort Alt Mode) の画像出力端子を内蔵し、ブラウザ対応のストリーマ (Android 系 SoC) の画面をテレビやモニターに表示できます。USB-C 映像出力は、オーディオ入力用の USB-C とは別の端子です。
- USB-C: MUSICIAN Pisces III を参考にした DDC 回路 (USB→I2S 変換。STM32F446 + FPGA + 低ジッタの独自発振器) を内蔵しています。I2S の出力は RJ45 (I2S) と HDMI (I2S LVDS) の2系統で、ピン配列は複数の設定から切り替えられます (Pisces III では8種)。外部クロック (45.1584 / 49.152 MHz) の入力も備えます。DDC と内蔵 DAC は内部で I2S 接続されており (FPGA 経由)、この DDC + DAC の接続を SW1 で ON / OFF できます。ON: DDC の I2S を内部の FPGA を通して内蔵 DAC へ接続します。OFF: DDC を内蔵 DAC から切り離し、DDC の I2S を I2S OUT 端子から外部 DAC へ出力します (DDC として使用)。I2S 入力端子は、DDC が OFF のときや他の入力を選んだときに使えます。
- 動作モード (SW1 = DDC の ON/OFF、SW2 = DAC の ON/OFF): ① DDC ON + DAC ON (USB-C → DDC → DAC)。② DDC OFF + DAC ON (DAC だけ使う: I2S 入力や他のデジタル入力 → DAC)。③ DDC ON + DAC OFF (DDC だけ使う: I2S OUT から外部 DAC へ)。④ DDC OFF + DAC OFF (DDC も DAC も使わない: アナログ入力 XLR / RCA だけを使い、デジタル回路の電源を止めてデジタルノイズを避ける)。
- MQA: すべての版が MQA に対応します。AK4191 と BD34302 のチップ単体に MQA 機能があるという資料は見つかりませんでしたが、同じ DAC を使う市販品 (SMSL VMV D2R MK2 など) が MQA 対応をうたっています。この設計では、MQA のデコード / レンダリングを FPGA 側のライセンス版ソフトで処理し、PCM を AK4191 + BD34302 に渡します。DAC は1系統です。
- 出力: PRE OUT (RCA と XLR)、SUB OUT (モノラル、RCA と XLR)、バイワイヤリング対応のスピーカー端子 (L/R チャンネル各 HF・LF の2組、ジャンパー板つき)。
- 電源: アナログ・デジタル・ストリーマ・パワーアンプを別系統の低ノイズ電源にして、ノイズを分離します。

完全バランス版 (図1・図2)

- DAC を L 用・R 用に1個ずつモノ・モードで使い、Hot / Cold の電流出力をそれぞれ I/V 変換します。
- 差動 LPF、バランス電子ボリューム、バランスのラインバッファを通し、XLR (2=Hot, 3=Cold) に直接出力します。RCA は差動レシーバ (THAT1240) でシングルエンドに変換します。
- パワーアンプはバランス入力の Class-D (Eigentakt 型) です。最後まで平衡のまま処理するので、ハム・ノイズ・グランドループに強い構成です。

注意

- BD34302 の資料は NDA 下で配布され、参考ブログでも「資料の記述に誤りがあり、回避策が必要だった」と報告されています。最初は動作しにくい可能性があるため、実機で信号と I2C 設定の確認が必要です。USB での 1536kHz / DSD1024 は専用の UAC2 ファームウェアと再生側の対応が必要です。
- MQA の利用には MQA 技術のライセンス (Lenbrook) が必要です。配信サービス (U-NEXT・YouTube・Qobuz) の音は、サービス側の仕様 (多くは ロッシー、または 24bit/192kHz まで) に従います。
- Wi-Fi 8 (802.11bn) は規格策定中で、対応チップ・認証は製品化の時点で要確認です (Wi-Fi 7 / 6E との互換で選定します)。Bluetooth の LDAC・aptX は各ライセンスが必要です。
- U-NEXT・YouTube・Qobuz の再生には、各社の認証・契約 (Widevine、Google 認証、Qobuz Connect など) が必要です。配信の音質は各サービスの仕様に従い、ビットパーフェクトで出力できない場合があります。
- 2つとも参考設計です。部品値は机上で求めたもので、シミュレーションも実機測定も行っていません。製品化の前に、実機測定と各種認証・安全規格の確認が必要です。

Latest network-capable integrated amplifier (fully balanced and unbalanced versions)

I designed two versions of a latest integrated amplifier that plays music over Wi-Fi 8 (802.11bn) and a LAN port, also supports the latest Bluetooth, supports a web browser with built-in HDMI and USB-C video output terminals, can stream U-NEXT, YouTube and Qobuz, and accepts PCM up to 32 bit / 1536 kHz and DSD up to DSD1024 on its USB-C and I2S inputs, and also supports MQA. The circuit diagrams are in Japanese and English together and are published as PDF and JPG.

Common specifications

- Network: Wi-Fi 6E and a wired LAN (GbE) port. A network streamer plays U-NEXT, YouTube, Qobuz, Roon, AirPlay and UPnP.
- Digital inputs: USB-C (UAC2) and I2S. PCM up to 32 bit / 1536 kHz and DSD up to DSD1024.
- DAC: the combination of AKM's AK4191 (digital filter and delta-sigma modulator, PCM up to 1536 kHz and DSD up to DSD1024) and ROHM's BD34302 (32-bit DAC with multi-bit delta-sigma input). An FPGA sets up the BD34302 over I2C, and both 1536 kHz PCM and DSD1024 are handled without conversion. A reference blog reports measurements of this combination with THD below 0.001% and A-weighted SNR of about 116 dB or more.
- Wireless (latest standards): Wi-Fi 8 (IEEE 802.11bn) and Bluetooth 6.x (LE Audio / Auracast, LC3, LDAC, aptX Adaptive / aptX Lossless) are supported. Bluetooth input is received by a dedicated module and passed to the FPGA over I2S.
- Sound-quality circuits and functions: (1) SW3 can cut the power of Wi-Fi and Bluetooth (RF noise countermeasure when wireless is not used). (2) The wireless modules are separated by a metal shield and a dedicated low-noise LDO, and a digital isolator separates the ground from the DAC side. (3) The FPGA reclocks the signal (FIFO + ultra-low-jitter clock) so input-side jitter does not reach the DAC. (4) The antennas are kept apart to avoid interference between Wi-Fi and Bluetooth.
- Video output: HDMI and USB-C (DisplayPort Alt Mode) video output terminals are built in, so the screen of the browser-capable streamer (Android-based SoC) can be shown on a TV or monitor. The USB-C video output is a separate port from the USB-C used for audio input.
- USB-C: A DDC circuit modeled on the MUSICIAN Pisces III (USB-to-I2S conversion with an STM32F446, an FPGA and low-jitter custom oscillators) is built in. The I2S output is available over RJ45 (I2S) and HDMI (I2S LVDS), and the pin assignment can be switched among several settings (eight on the Pisces III). An external clock input (45.1584 / 49.152 MHz) is provided too. The DDC and the built-in DAC are connected internally by I2S (through the FPGA), and this DDC + DAC link can be switched ON and OFF with SW1. ON: the I2S of the DDC is connected through the internal FPGA to the built-in DAC. OFF: the DDC is cut off from the built-in DAC and its I2S is sent from the I2S OUT terminal to an external DAC (used as a DDC). The I2S input terminal can be used while the DDC is OFF or when another input is selected.
- Operating modes (SW1 = DDC ON/OFF, SW2 = DAC ON/OFF): (1) DDC ON + DAC ON (USB-C to DDC to DAC). (2) DDC OFF + DAC ON (use only the DAC: I2S input or other digital inputs to the DAC). (3) DDC ON + DAC OFF (use only the DDC: from I2S OUT to an external DAC). (4) DDC OFF + DAC OFF (use neither the DDC nor the DAC: only the analog inputs XLR / RCA are used and the digital circuits are powered down to avoid digital noise).
- MQA: all versions support MQA. No document says that the AK4191 and BD34302 chips themselves have an MQA function, but commercial products that use the same DAC (such as the SMSL VMV D2R MK2) advertise MQA support. In this design the MQA decoding and rendering is done by licensed software in the FPGA, and the resulting PCM is passed to the AK4191 + BD34302. There is only one DAC.
- Outputs: PRE OUT (RCA and XLR), SUB OUT (mono, RCA and XLR) and bi-wire speaker terminals (two sets, HF and LF, per channel, with jumper bars).
- Power: the analog section, digital section, streamer and power amplifier have separate low-noise supplies to keep their noise apart.

Fully balanced version (Figures 1 and 2)

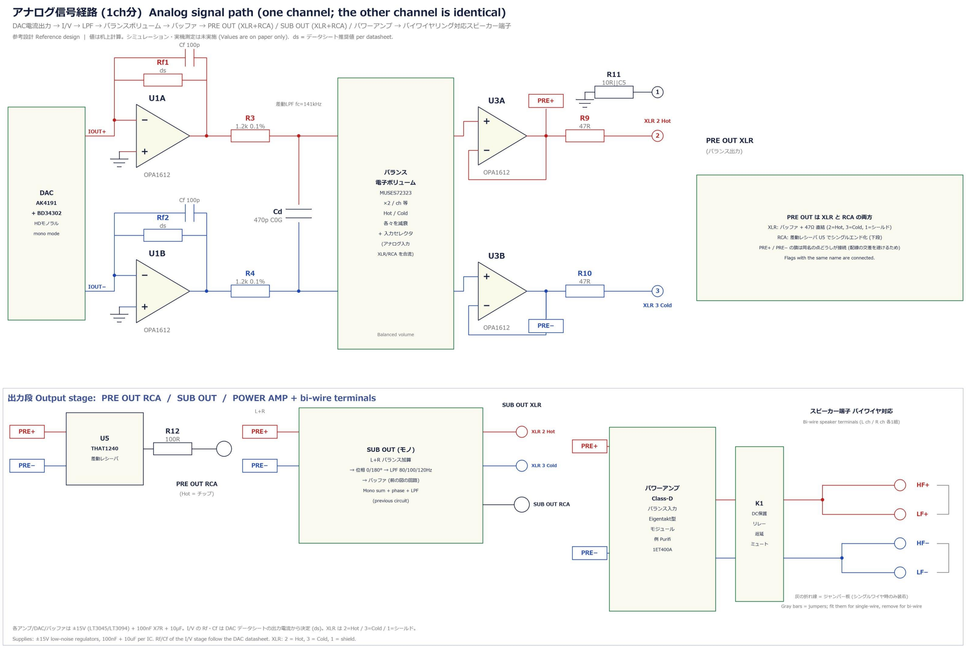
- One DAC is used in mono mode for each of the L and R channels, and the Hot and Cold current outputs are each converted by an I/V stage.
- The signal passes through a differential low-pass filter, a balanced electronic volume control and a balanced line buffer, and goes directly to the XLR outputs (2 = Hot, 3 = Cold). The RCA outputs are made by a differential receiver (THAT1240) that converts to single-ended.
- The power amplifier is a Class-D (Eigentakt-type) with balanced input. The signal stays balanced all the way, so it is strong against hum, noise and ground loops.

Notes

- The BD34302 documentation is distributed under NDA, and the reference blog reports that its descriptions had errors that needed workarounds. It may not work at first, so the signals and the I2C settings must be checked on a real board. 1536 kHz / DSD1024 over USB needs dedicated UAC2 firmware and support on the playback side.
- Using MQA requires a license for MQA technology (Lenbrook). The sound of the streaming services (U-NEXT, YouTube, Qobuz) follows each service's specification (mostly lossy, or up to 24 bit / 192 kHz).
- Wi-Fi 8 (802.11bn) is still being standardized, so compatible chips and certification must be checked at the time of productization (choose parts compatible with Wi-Fi 7 / 6E). LDAC and aptX on Bluetooth each need a license.
- Playing U-NEXT, YouTube and Qobuz requires each company's certification and contract (Widevine, Google certification, Qobuz Connect and so on). The sound quality follows each service's specification, and bit-perfect output may not be possible.
- Both are reference designs. The component values were only worked out on paper; no simulation or bench measurement has been done. Bench measurement and the necessary certifications and safety standards must be checked before turning them into a product.

最新プリメインアンプをCLAUDEで設計してみました。
I designed the latest integrated amplifier with CLAUDE.

図2 / Figure 2: 完全バランス版 アナログ信号経路 / Fully balanced - analog path



最新ネットワーク対応プリメインアンプ(完全バランス版とアンバランス版)

Wi-Fi 8 (802.11bn) とLAN端子で音楽が聞け、最新のBluetoothにも対応し、ブラウザ対応でHDMIとUSB-Cで画像出力端子内蔵でU-NEXT・YouTube・Qobuzまで再生でき、USB-C / I2S入力でPCM最大32bit/1536kHz、DSD最大DSD1024に対応し、MQAにも対応する、最新のプリメインアンプを2種類設計しました。回路図は日本語と英語の併記で、PDFとJPGで掲載します。

共通の仕様

- ネットワーク: Wi-Fi 6E と有線LAN (GbE) 端子。ネットワーク・ストリーマで U-NEXT・YouTube・Qobuz・Roon・AirPlay・UPnP を再生します。
- デジタル入力: USB-C (UAC2) と I2S。PCM 最大 32bit/1536kHz、DSD 最大 DSD1024。
- DAC: AKM の AK4191 (デジタルフィルタ + ΔΣ変調器、PCM 最大 1536kHz・DSD 最大 DSD1024) と ROHM の BD34302 (32bit DAC、多ビットΔΣ入力) の組み合わせです。FPGA が I2C で BD34302 を設定し、1536kHz の PCM も DSD1024 も変換せずに扱います。この組み合わせの測定例 (参考ブログ) では THD 0.001% 未満、SNR ≈ 116dB (A 特性) 以上と報告されています。
- 無線 (最新規格): Wi-Fi 8 (IEEE 802.11bn) と Bluetooth 6.x (LE Audio / Auracast、LC3、LDAC、aptX Adaptive / aptX Lossless) に対応します。Bluetooth 入力は専用のモジュールで受け、I2S で FPGA に渡します。
- 音質改善回路・機能: (1) SW3 で Wi-Fi / Bluetooth の電源を遮断できます (無線を使わないときの RF ノイズ対策)。(2) 無線モジュールは金属シールドと専用の低ノイズ LDO で分離し、デジタルアイソレータで DAC 側と GND を分けます。(3) FPGA で再クロック (FIFO + 超低ジッタクロック) して、入力側のジッタを DAC に伝えません。(4) アンテナを分離し、Wi-Fi と Bluetooth の干渉を避けます。
- 映像出力: HDMI 出力と USB-C 出力 (DisplayPort Alt Mode) の画像出力端子を内蔵し、ブラウザ対応のストリーマ (Android 系 SoC) の画面をテレビやモニターに表示できます。USB-C 映像出力は、オーディオ入力用の USB-C とは別の端子です。
- USB-C: MUSICIAN Pisces III を参考にした DDC 回路 (USB→I2S 変換。STM32F446 + FPGA + 低ジッタの独自発振器) を内蔵しています。I2S の出力は RJ45 (I2S) と HDMI (I2S LVDS) の2系統で、ピン配列は複数の設定から切り替えられます (Pisces III では8種)。外部クロック (45.1584 / 49.152 MHz) の入力も備えます。DDC と内蔵 DAC は内部で I2S 接続されており (FPGA 経由)、この DDC + DAC の接続を SW1 で ON / OFF できます。ON: DDC の I2S を内部の FPGA を通して内蔵 DAC へ接続します。OFF: DDC を内蔵 DAC から切り離し、DDC の I2S を I2S OUT 端子から外部 DAC へ出力します (DDC として使用)。I2S 入力端子は、DDC が OFF のときや他の入力を選んだときに使えます。
- 動作モード (SW1 = DDC の ON/OFF、SW2 = DAC の ON/OFF): ① DDC ON + DAC ON (USB-C → DDC → DAC)。② DDC OFF + DAC ON (DAC だけ使う: I2S 入力や他のデジタル入力 → DAC)。③ DDC ON + DAC OFF (DDC だけ使う: I2S OUT から外部 DAC へ)。④ DDC OFF + DAC OFF (DDC も DAC も使わない: アナログ入力 XLR / RCA だけを使い、デジタル回路の電源を止めてデジタルノイズを避ける)。
- MQA: すべての版が MQA に対応します。AK4191 と BD34302 のチップ単体に MQA 機能があるという資料は見つかりませんでしたが、同じ DAC を使う市販品 (SMSL VMV D2R MK2 など) が MQA 対応をうたっています。この設計では、MQA のデコード / レンダリングを FPGA 側のライセンス版ソフトで処理し、PCM を AK4191 + BD34302 に渡します。DAC は1系統です。
- 出力: PRE OUT (RCA と XLR)、SUB OUT (モノラル、RCA と XLR)、バイワイヤリング対応のスピーカー端子 (L/R チャンネル各 HF・LF の2組、ジャンパー板つき)。
- 電源: アナログ・デジタル・ストリーマ・パワーアンプを別系統の低ノイズ電源にして、ノイズを分離します。

完全バランス版 (図1・図2)

- DAC を L 用・R 用に1個ずつモノ・モードで使い、Hot / Cold の電流出力をそれぞれ I/V 変換します。
- 差動 LPF、バランス電子ボリューム、バランスのラインバッファを通し、XLR (2=Hot, 3=Cold) に直接出力します。RCA は差動レシーバ (THAT1240) でシングルエンドに変換します。
- パワーアンプはバランス入力の Class-D (Eigentakt 型) です。最後まで平衡のまま処理するので、ハム・ノイズ・グランドループに強い構成です。

注意

- BD34302 の資料は NDA 下で配布され、参考ブログでも「資料の記述に誤りがあり、回避策が必要だった」と報告されています。最初は動作しにくい可能性があるため、実機で信号と I2C 設定の確認が必要です。USB での 1536kHz / DSD1024 は専用の UAC2 ファームウェアと再生側の対応が必要です。
- MQA の利用には MQA 技術のライセンス (Lenbrook) が必要です。配信サービス (U-NEXT・YouTube・Qobuz) の音は、サービス側の仕様 (多くはロッシー、または 24bit/192kHz まで) に従います。
- Wi-Fi 8 (802.11bn) は規格策定中で、対応チップ・認証は製品化の時点で要確認です (Wi-Fi 7 / 6E との互換で選定します)。Bluetooth の LDAC・aptX は各ライセンスが必要です。
- U-NEXT・YouTube・Qobuz の再生には、各社の認証・契約 (Widevine、Google 認証、Qobuz Connect など) が必要です。配信の音質は各サービスの仕様に従い、ビットパーフェクトで出力できない場合があります。
- 2つとも参考設計です。部品値は机上で求めたもので、シミュレーションも実機測定も行っていません。製品化の前に、実機測定と各種認証・安全規格の確認が必要です。

Latest network-capable integrated amplifier (fully balanced and unbalanced versions)

I designed two versions of a latest integrated amplifier that plays music over Wi-Fi 8 (802.11bn) and a LAN port, also supports the latest Bluetooth, supports a web browser with built-in HDMI and USB-C video output terminals, can stream U-NEXT, YouTube and Qobuz, and accepts PCM up to 32 bit / 1536 kHz and DSD up to DSD1024 on its USB-C and I2S inputs, and also supports MQA. The circuit diagrams are in Japanese and English together and are published as PDF and JPG.

Common specifications

- Network: Wi-Fi 6E and a wired LAN (GbE) port. A network streamer plays U-NEXT, YouTube, Qobuz, Roon, AirPlay and UPnP.
- Digital inputs: USB-C (UAC2) and I2S. PCM up to 32 bit / 1536 kHz and DSD up to DSD1024.
- DAC: the combination of AKM's AK4191 (digital filter and delta-sigma modulator, PCM up to 1536 kHz and DSD up to DSD1024) and ROHM's BD34302 (32-bit DAC with multi-bit delta-sigma input). An FPGA sets up the BD34302 over I2C, and both 1536 kHz PCM and DSD1024 are handled without conversion. A reference blog reports measurements of this combination with THD below 0.001% and A-weighted SNR of about 116 dB or more.
- Wireless (latest standards): Wi-Fi 8 (IEEE 802.11bn) and Bluetooth 6.x (LE Audio / Auracast, LC3, LDAC, aptX Adaptive / aptX Lossless) are supported. Bluetooth input is received by a dedicated module and passed to the FPGA over I2S.
- Sound-quality circuits and functions: (1) SW3 can cut the power of Wi-Fi and Bluetooth (RF noise countermeasure when wireless is not used). (2) The wireless modules are separated by a metal shield and a dedicated low-noise LDO, and a digital isolator separates the ground from the DAC side. (3) The FPGA reclocks the signal (FIFO + ultra-low-jitter clock) so input-side jitter does not reach the DAC. (4) The antennas are kept apart to avoid interference between Wi-Fi and Bluetooth.
- Video output: HDMI and USB-C (DisplayPort Alt Mode) video output terminals are built in, so the screen of the browser-capable streamer (Android-based SoC) can be shown on a TV or monitor. The USB-C video output is a separate port from the USB-C used for audio input.
- USB-C: A DDC circuit modeled on the MUSICIAN Pisces III (USB-to-I2S conversion with an STM32F446, an FPGA and low-jitter custom oscillators) is built in. The I2S output is available over RJ45 (I2S) and HDMI (I2S LVDS), and the pin assignment can be switched among several settings (eight on the Pisces III). An external clock input (45.1584 / 49.152 MHz) is provided too. The DDC and the built-in DAC are connected internally by I2S (through the FPGA), and this DDC + DAC link can be switched ON and OFF with SW1. ON: the I2S of the DDC is connected through the internal FPGA to the built-in DAC. OFF: the DDC is cut off from the built-in DAC and its I2S is sent from the I2S OUT terminal to an external DAC (used as a DDC). The I2S input terminal can be used while the DDC is OFF or when another input is selected.
- Operating modes (SW1 = DDC ON/OFF, SW2 = DAC ON/OFF): (1) DDC ON + DAC ON (USB-C to DDC to DAC). (2) DDC OFF + DAC ON (use only the DAC: I2S input or other digital inputs to the DAC). (3) DDC ON + DAC OFF (use only the DDC: from I2S OUT to an external DAC). (4) DDC OFF + DAC OFF (use neither the DDC nor the DAC: only the analog inputs XLR / RCA are used and the digital circuits are powered down to avoid digital noise).
- MQA: all versions support MQA. No document says that the AK4191 and BD34302 chips themselves have an MQA function, but commercial products that use the same DAC (such as the SMSL VMV D2R MK2) advertise MQA support. In this design the MQA decoding and rendering is done by licensed software in the FPGA, and the resulting PCM is passed to the AK4191 + BD34302. There is only one DAC.
- Outputs: PRE OUT (RCA and XLR), SUB OUT (mono, RCA and XLR) and bi-wire speaker terminals (two sets, HF and LF, per channel, with jumper bars).
- Power: the analog section, digital section, streamer and power amplifier have separate low-noise supplies to keep their noise apart.

Fully balanced version (Figures 1 and 2)

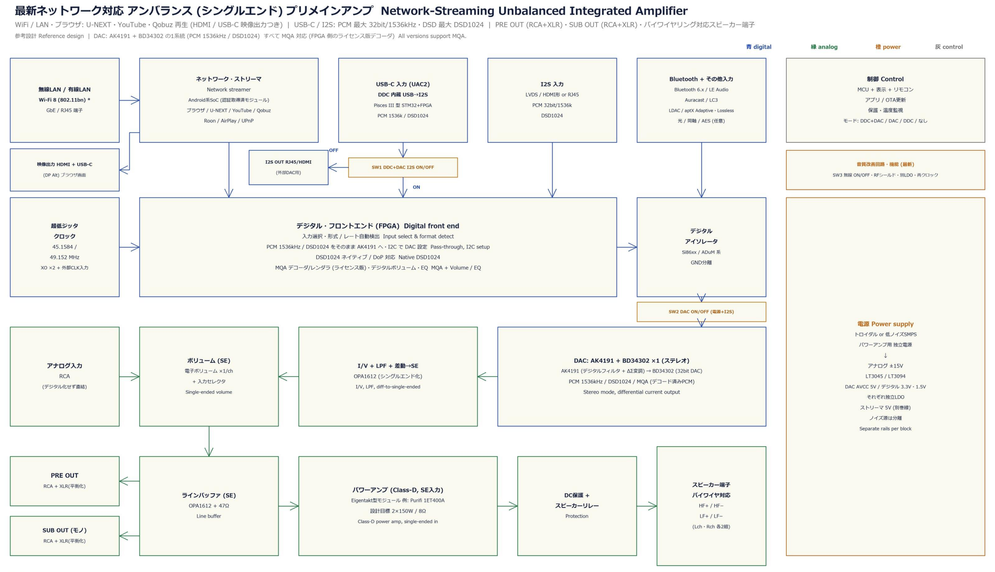
- One DAC is used in mono mode for each of the L and R channels, and the Hot and Cold current outputs are each converted by an I/V stage.
- The signal passes through a differential low-pass filter, a balanced electronic volume control and a balanced line buffer, and goes directly to the XLR outputs (2 = Hot, 3 = Cold). The RCA outputs are made by a differential receiver (THAT1240) that converts to single-ended.
- The power amplifier is a Class-D (Eigentakt-type) with balanced input. The signal stays balanced all the way, so it is strong against hum, noise and ground loops.

Notes

- The BD34302 documentation is distributed under NDA, and the reference blog reports that its descriptions had errors that needed workarounds. It may not work at first, so the signals and the I2C settings must be checked on a real board. 1536 kHz / DSD1024 over USB needs dedicated UAC2 firmware and support on the playback side.
- Using MQA requires a license for MQA technology (Lenbrook). The sound of the streaming services (U-NEXT, YouTube, Qobuz) follows each service's specification (mostly lossy, or up to 24 bit / 192 kHz).
- Wi-Fi 8 (802.11bn) is still being standardized, so compatible chips and certification must be checked at the time of productization (choose parts compatible with Wi-Fi 7 / 6E). LDAC and aptX on Bluetooth each need a license.
- Playing U-NEXT, YouTube and Qobuz requires each company's certification and contract (Widevine, Google certification, Qobuz Connect and so on). The sound quality follows each service's specification, and bit-perfect output may not be possible.
- Both are reference designs. The component values were only worked out on paper; no simulation or bench measurement has been done. Bench measurement and the necessary certifications and safety standards must be checked before turning them into a product.

最新プリメインアンプをCLAUDEで設計してみました。
I designed the latest integrated amplifier with CLAUDE.

図3 / Figure 3: アンバランス版 ブロック図 / Unbalanced - block diagram

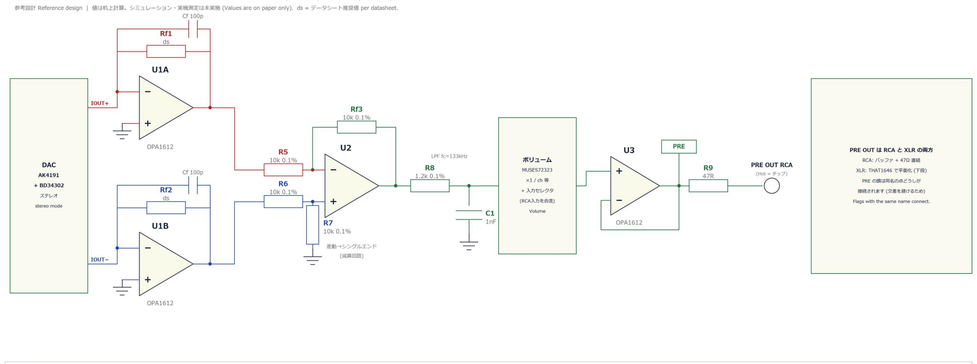


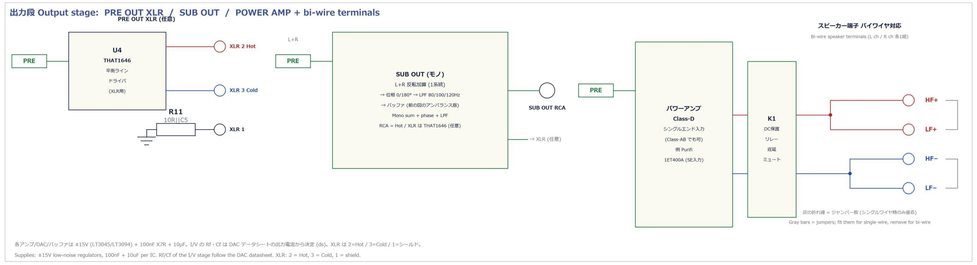
注意 NOTES

* AK4191: PCM 最大1536kHz・DSD最大DSD1024 (認証概要)。BD34302: PCM 最大1536kHz・DSD 22.5MHz (データシート)。組み合わせは参考ブロックの構築 (THD +0.001%、SNR =116dB)。ROHM流儀にて補わなければ

最新プリメインアンプをCLAUDEで設計してみました。
I designed the latest integrated amplifier with CLAUDE.

図4 / Figure 4: アンバランス版 アナログ信号経路 / Unbalanced - analog path





最新ネットワーク対応プリメインアンプ(完全バランス版とアンバランス版)

Wi-Fi 8 (802.11bn) とLAN端子で音楽が聞け、最新のBluetoothにも対応し、ブラウザ対応でHDMIとUSB-Cで画像出力端子内蔵でU-NEXT・YouTube・Qobuzまで再生でき、USB-C / I2S入力でPCM最大32bit/1536kHz、DSD最大DSD1024に対応し、MQAにも対応する、最新のプリメインアンプを2種類設計しました。回路図は日本語と英語の併記で、PDFとJPGで掲載します。

共通の仕様

- ネットワーク: Wi-Fi 6E と有線LAN (GbE) 端子。ネットワーク・ストリーマで U-NEXT・YouTube・Qobuz・Roon・AirPlay・UPnP を再生します。
- デジタル入力: USB-C (UAC2) と I2S。PCM 最大 32bit/1536kHz、DSD 最大 DSD1024。
- DAC: AKM の AK4191 (デジタルフィルタ + ΔΣ変調器、PCM 最大 1536kHz・DSD 最大 DSD1024) と ROHM の BD34302 (32bit DAC、多ビットΔΣ入力) の組み合わせです。FPGA が I2C で BD34302 を設定し、1536kHz の PCM も DSD1024 も変換せずに扱います。この組み合わせの測定例 (参考ブログ) では THD 0.001% 未満、SNR ≈ 116dB (A 特性) 以上と報告されています。
- 無線 (最新規格): Wi-Fi 8 (IEEE 802.11bn) と Bluetooth 6.x (LE Audio / Auracast、LC3、LDAC、aptX Adaptive / aptX Lossless) に対応します。Bluetooth 入力は専用のモジュールで受け、I2S で FPGA に渡します。
- 音質改善回路・機能: (1) SW3 で Wi-Fi / Bluetooth の電源を遮断できます (無線を使わないときの RF ノイズ対策)。(2) 無線モジュールは金属シールドと専用の低ノイズ LDO で分離し、デジタルアイソレータで DAC 側と GND を分けます。(3) FPGA で再クロック (FIFO + 超低ジッククロック) して、入力側のジッタを DAC に伝えません。(4) アンテナを分離し、Wi-Fi と Bluetooth の干渉を避けます。
- 映像出力: HDMI 出力と USB-C 出力 (DisplayPort Alt Mode) の画像出力端子を内蔵し、ブラウザ対応のストリーマ (Android 系 SoC) の画面をテレビやモニターに表示できます。USB-C 映像出力は、オーディオ入力用の USB-C とは別の端子です。
- USB-C: MUSICIAN Pisces III を参考にした DDC 回路 (USB→I2S 変換。STM32F446 + FPGA + 低ジッタの独自発振器) を内蔵しています。I2S の出力は RJ45 (I2S) と HDMI (I2S LVDS) の2系統で、ピン配列は複数の設定から切り替えられます (Pisces III では8種)。外部クロック (45.1584 / 49.152 MHz) の入力も備えます。DDC と内蔵 DAC は内部で I2S 接続されており (FPGA 経由)、この DDC + DAC の接続を SW1 で ON / OFF できます。ON: DDC の I2S を内部の FPGA を通して内蔵 DAC へ接続します。OFF: DDC を内蔵 DAC から切り離し、DDC の I2S を I2S OUT 端子から外部 DAC へ出力します (DDC として使用)。I2S 入力端子は、DDC が OFF のときや他の入力を選んだときに使えます。
- 動作モード (SW1 = DDC の ON/OFF、SW2 = DAC の ON/OFF): ① DDC ON + DAC ON (USB-C → DDC → DAC)。② DDC OFF + DAC ON (DAC だけ使う: I2S 入力や他のデジタル入力 → DAC)。③ DDC ON + DAC OFF (DDC だけ使う: I2S OUT から外部 DAC へ)。④ DDC OFF + DAC OFF (DDC も DAC も使わない: アナログ入力 XLR / RCA だけを使い、デジタル回路の電源を止めてデジタルノイズを避ける)。
- MQA: すべての版が MQA に対応します。AK4191 と BD34302 のチップ単体に MQA 機能があるという資料は見つかりませんでしたが、同じ DAC を使う市販品 (SMSL VMV D2R MK2 など) が MQA 対応をうたっています。この設計では、MQA のデコード / レンダリングを FPGA 側のライセンス版ソフトで処理し、PCM を AK4191 + BD34302 に渡します。DAC は1系統です。
- 出力: PRE OUT (RCA と XLR)、SUB OUT (モノラル、RCA と XLR)、バイワイヤリング対応のスピーカー端子 (L/R チャンネル各 HF・LF の2組、ジャンパー板つき)。
- 電源: アナログ・デジタル・ストリーマ・パワーアンプを別系統の低ノイズ電源にして、ノイズを分離します。

アンバランス版 (図3・図4)

- DAC は1個をステレオ・モードで使い、I/V 変換のあと、減算回路 (U2) で差動をシングルエンドにします。
- シングルエンドの LPF、ボリューム、バッファを通し、RCA に直接出力します。XLR が必要なときだけ THAT1646 で平衡化します (任意)。
- パワーアンプはシングルエンド入力です。部品が少なく安価ですが、バランス版よりハム・グランドループに弱いので、1点アースに注意が必要です。

注意

- BD34302 の資料は NDA 下で配布され、参考ブログでも「資料の記述に誤りがあり、回避策が必要だった」と報告されています。最初は動作しにくい可能性があるため、実機で信号と I2C 設定の確認が必要です。USB での 1536kHz / DSD1024 は専用の UAC2 ファームウェアと再生側の対応が必要です。
- MQA の利用には MQA 技術のライセンス (Lenbrook) が必要です。配信サービス (U-NEXT・YouTube・Qobuz) の音は、サービス側の仕様 (多くはロッシー、または 24bit/192kHz まで) に従います。
- Wi-Fi 8 (802.11bn) は規格策定中で、対応チップ・認証は製品化の時点で要確認です (Wi-Fi 7 / 6E との互換で選定します)。Bluetooth の LDAC・aptX は各ライセンスが必要です。
- U-NEXT・YouTube・Qobuz の再生には、各社の認証・契約 (Widevine、Google 認証、Qobuz Connect など) が必要です。配信の音質は各サービスの仕様に従い、ビットパーフェクトで出力できない場合があります。
- 2つとも参考設計です。部品値は机上で求めたもので、シミュレーションも実機測定も行っていません。製品化の前に、実機測定と各種認証・安全規格の確認が必要です。

Latest network-capable integrated amplifier (fully balanced and unbalanced versions)

I designed two versions of a latest integrated amplifier that plays music over Wi-Fi 8 (802.11bn) and a LAN port, also supports the latest Bluetooth, supports a web browser with built-in HDMI and USB-C video output terminals, can stream U-NEXT, YouTube and Qobuz, and accepts PCM up to 32 bit / 1536 kHz and DSD up to DSD1024 on its USB-C and I2S inputs, and also supports MQA. The circuit diagrams are in Japanese and English together and are published as PDF and JPG.

Common specifications

- Network: Wi-Fi 6E and a wired LAN (GbE) port. A network streamer plays U-NEXT, YouTube, Qobuz, Roon, AirPlay and UPnP.
- Digital inputs: USB-C (UAC2) and I2S. PCM up to 32 bit / 1536 kHz and DSD up to DSD1024.
- DAC: the combination of AKM's AK4191 (digital filter and delta-sigma modulator, PCM up to 1536 kHz and DSD up to DSD1024) and ROHM's BD34302 (32-bit DAC with multi-bit delta-sigma input). An FPGA sets up the BD34302 over I2C, and both 1536 kHz PCM and DSD1024 are handled without conversion. A reference blog reports measurements of this combination with THD below 0.001% and A-weighted SNR of about 116 dB or more.
- Wireless (latest standards): Wi-Fi 8 (IEEE 802.11bn) and Bluetooth 6.x (LE Audio / Auracast, LC3, LDAC, aptX Adaptive / aptX Lossless) are supported. Bluetooth input is received by a dedicated module and passed to the FPGA over I2S.
- Sound-quality circuits and functions: (1) SW3 can cut the power of Wi-Fi and Bluetooth (RF noise countermeasure when wireless is not used). (2) The wireless modules are separated by a metal shield and a dedicated low-noise LDO, and a digital isolator separates the ground from the DAC side. (3) The FPGA reclocks the signal (FIFO + ultra-low-jitter clock) so input-side jitter does not reach the DAC. (4) The antennas are kept apart to avoid interference between Wi-Fi and Bluetooth.
- Video output: HDMI and USB-C (DisplayPort Alt Mode) video output terminals are built in, so the screen of the browser-capable streamer (Android-based SoC) can be shown on a TV or monitor. The USB-C video output is a separate port from the USB-C used for audio input.
- USB-C: A DDC circuit modeled on the MUSICIAN Pisces III (USB-to-I2S conversion with an STM32F446, an FPGA and low-jitter custom oscillators) is built in. The I2S output is available over RJ45 (I2S) and HDMI (I2S LVDS), and the pin assignment can be switched among several settings (eight on the Pisces III). An external clock input (45.1584 / 49.152 MHz) is provided too. The DDC and the built-in DAC are connected internally by I2S (through the FPGA), and this DDC + DAC link can be switched ON and OFF with SW1. ON: the I2S of the DDC is connected through the internal FPGA to the built-in DAC. OFF: the DDC is cut off from the built-in DAC and its I2S is sent from the I2S OUT terminal to an external DAC (used as a DDC). The I2S input terminal can be used while the DDC is OFF or when another input is selected.
- Operating modes (SW1 = DDC ON/OFF, SW2 = DAC ON/OFF): (1) DDC ON + DAC ON (USB-C to DDC to DAC). (2) DDC OFF + DAC ON (use only the DAC: I2S input or other digital inputs to the DAC). (3) DDC ON + DAC OFF (use only the DDC: from I2S OUT to an external DAC). (4) DDC OFF + DAC OFF (use neither the DDC nor the DAC: only the analog inputs XLR / RCA are used and the digital circuits are powered down to avoid digital noise).
- MQA: all versions support MQA. No document says that the AK4191 and BD34302 chips themselves have an MQA function, but commercial products that use the same DAC (such as the SMSL VMV D2R MK2) advertise MQA support. In this design the MQA decoding and rendering is done by licensed software in the FPGA, and the resulting PCM is passed to the AK4191 + BD34302. There is only one DAC.
- Outputs: PRE OUT (RCA and XLR), SUB OUT (mono, RCA and XLR) and bi-wire speaker terminals (two sets, HF and LF, per channel, with jumper bars).
- Power: the analog section, digital section, streamer and power amplifier have separate low-noise supplies to keep their noise apart.

Unbalanced version (Figures 3 and 4)

- One DAC is used in stereo mode; after I/V conversion a subtractor (U2) turns the differential signal into single-ended.
- The signal passes through a single-ended low-pass filter, volume control and buffer, and goes directly to the RCA outputs. The XLR outputs, balanced with a THAT1646, are needed only when you want them (optional).
- The power amplifier has a single-ended input. It has fewer parts and is cheaper, but it is more prone to hum and ground loops than the balanced version, so take care with single-point grounding.

Notes

- The BD34302 documentation is distributed under NDA, and the reference blog reports that its descriptions had errors that needed workarounds. It may not work at first, so the signals and the I2C settings must be checked on a real board. 1536 kHz / DSD1024 over USB needs dedicated UAC2 firmware and support on the playback side.
- Using MQA requires a license for MQA technology (Lenbrook). The sound of the streaming services (U-NEXT, YouTube, Qobuz) follows each service's specification (mostly lossy, or up to 24 bit / 192 kHz).
- Wi-Fi 8 (802.11bn) is still being standardized, so compatible chips and certification must be checked at the time of productization (choose parts compatible with Wi-Fi 7 / 6E). LDAC and aptX on Bluetooth each need a license.
- Playing U-NEXT, YouTube and Qobuz requires each company's certification and contract (Widevine, Google certification, Qobuz Connect and so on). The sound quality follows each service's specification, and bit-perfect output may not be possible.
- Both are reference designs. The component values were only worked out on paper; no simulation or bench measurement has been done. Bench measurement and the necessary certifications and safety standards must be checked before turning them into a product.