AI bruges i dag overalt i medicinsk forskning, men idéen er langt fra ny. Allerede i begyndelsen af 1990'erne begyndte forskere at eksperimentere med computere til at forstå biologi og finde nye lægemidler. Mange af de teknikker, vi tager for givet i dag, blev faktisk udviklet dengang.

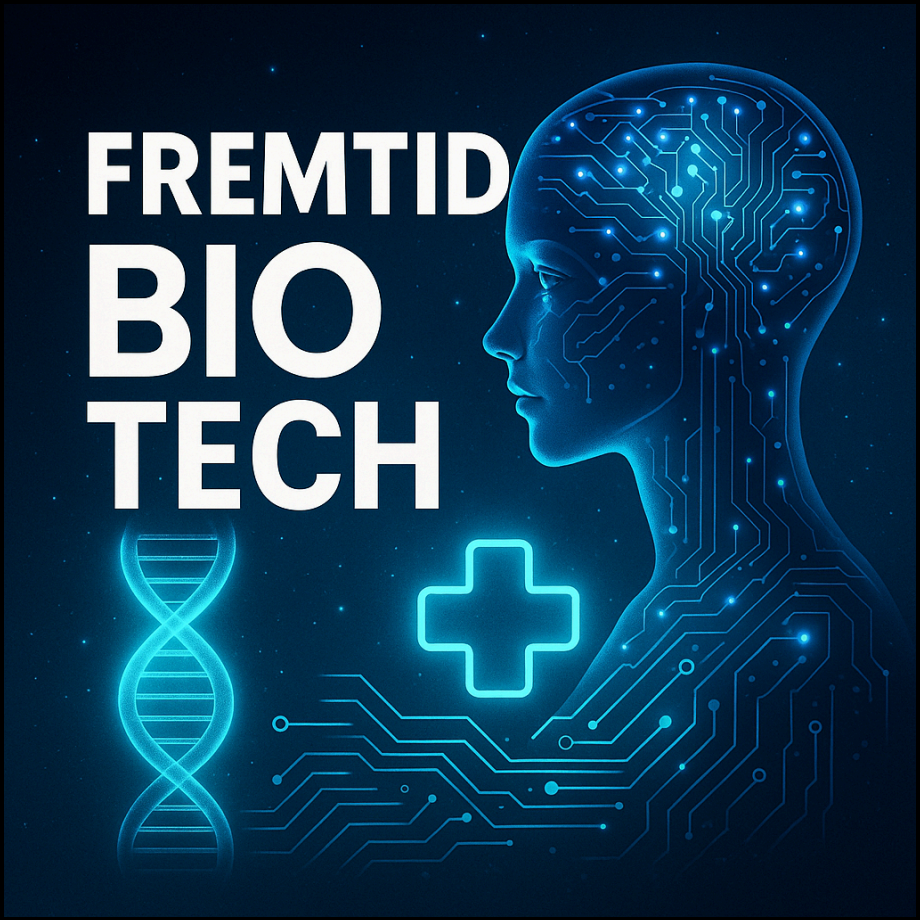

Et godt eksempel er BLAST, som blev lanceret i 1990.

Dengang blev det kaldt "Googles søgemaskine for biologiske sekvenser", længe før Google selv eksisterede. BLAST gjorde det muligt for forskere at sammenligne DNA- og proteinsekvenser og finde mønstre, der kunne pege på nye behandlingsmuligheder. Det var en revolution for sin tid, men teknologien var stadig begrænset af computerkraften dengang.

Et andet eksempel er Schrödinger, et tidligt værktøj til virtuel screening af molekyler.

Schrödinger kunne simulere, hvordan forskellige kemiske forbindelser muligvis ville reagere med bestemte proteiner i kroppen. I teorien var det en genvej til hurtigere opdagelse af nye lægemidler, men i praksis ramte

teknologien ofte ved siden af. Molekyler, som computeren forudsagde ville have høj effekt, virkede ikke altid i laboratoriet, og omvendt. Det viste både potentialet og begrænsningerne i datidens AI-lignende værktøjer.

I dag er situationen helt anderledes. Det, der har ændret sig, er ikke selve idéen bag AI, men kraften bag teknologien. Computere er blevet tusindvis af gange hurtigere, og moderne algoritmer kan analysere data i et tempo, der tidligere var umuligt. Samtidig har udviklingen af neurale netværk gjort det muligt at opdage mønstre i biologiske data, som selv eksperter ikke ville kunne finde. Denne kombination har åbnet døren for helt nye måder at opdage medicin på.

AI bliver nu brugt til at analysere enorme databaser med information om gener, proteiner og sygdomme. Hvor det før kunne tage forskere årtier at identificere en potentiel kandidat til et nyt lægemiddel, moderne AI reducere processen til få år eller endda måneder. Det betyder ikke bare hurtigere opdagelser, men også langt mere præcise resultater.

Samtidig kan AI designe helt nye molekyler fra bunden – såkaldt de novo-design – og forudsige, hvordan de vil interagere med kroppen, før der udføres forsøg på dyr eller mennesker. Det skaber muligheder for behandling af sygdomme, der tidligere blev betragtet som uhelbredelige, herunder komplekse sygdomme som kræft, Alzheimers og Parkinsons.

Denne udvikling ændrer ikke kun måden, vi finder medicin på, men hele vores forståelse af biologi og sundhed. Hvor forskningen før var en langsom proces, der byggede på årtier af laboratorieforsøg, er den i dag ved at blive en højteknologisk disciplin, hvor algoritmer, neurale netværk og enorme datamængder arbejder sammen for at opdage og designe fremtidens behandlinger.

Fremtidens Medicin og Programmering

I de næste årtier vil medicin og teknologi smelte endnu mere sammen, end vi allerede ser i dag.

AI vil ikke kun hjælpe forskere med at finde nye lægemidler – den vil ændre hele måden, vi forstår kroppen, sundhed og sygdomme på. Vi bevæger os fra reaktiv medicin (hvor vi behandler sygdomme, når de opstår) til proaktiv medicin (hvor vi forhindrer dem, før de overhovedet bryder ud).

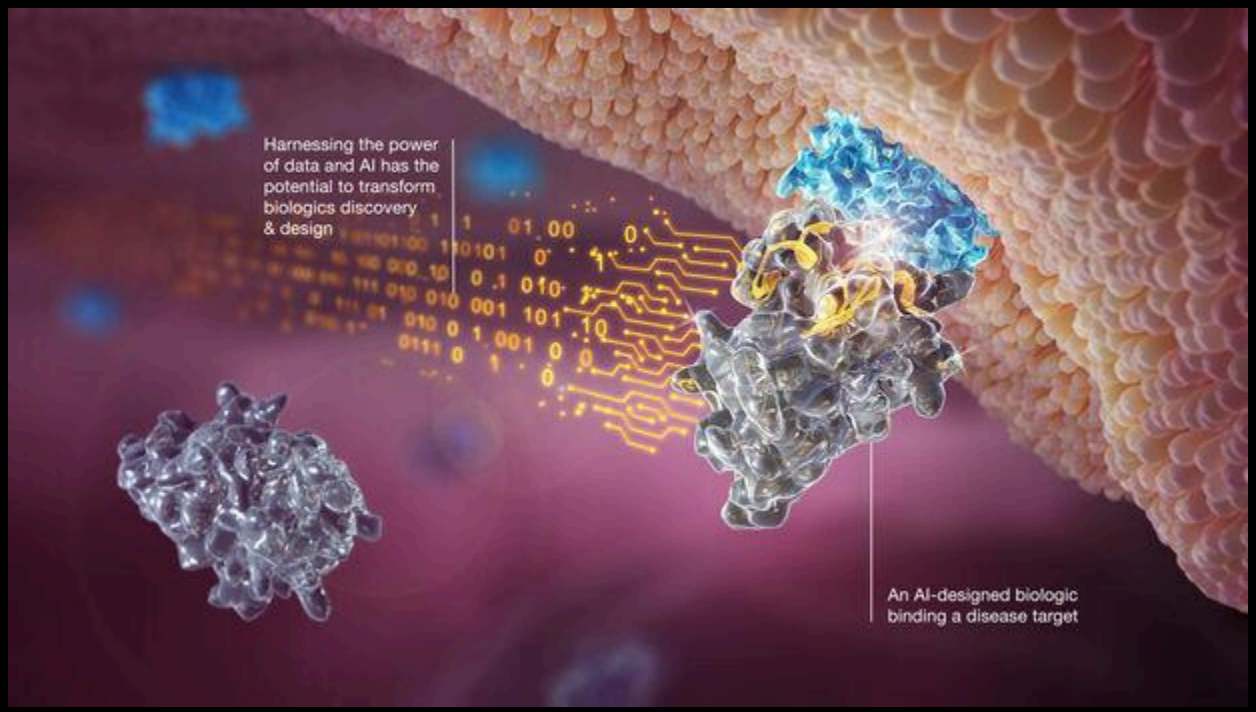

Forestil dig, at din krop overvåges af små sensorer, der hele tiden analyserer dit blod, dit DNA og dine celler. Hvis AI opdager et mønster, der tyder på begyndende sygdom, kan behandlingen starte øjeblikkeligt – måske endda uden medicin, men gennem genetiske justeringer eller mikroskopiske nanorobotter, der reparerer celler indefra. Det, der tidligere tog årtier, vil kunne klares på uger eller måneder.

I dag kan AI-designet medicin reducere opdagelsestiden med op til 90%.

Store sprogmodeller, ligesom dem der bruges i programmering, kan analysere millioner af proteindata og finde nye kombinationer, der kan helbrede sygdomme som kræft, Alzheimers og Parkinsons.

Hvor man før skulle teste tusindvis af molekyler i laboratoriet, kan AI nu simulere disse tests virtuelt. Det betyder, at forskere kan udvikle millioner af nye molekyler, mens kun de mest lovende bliver testet i virkeligheden. Resultatet er billigere medicin, hurtigere innovation og bedre behandlinger.

Men det stopper ikke ved at helbrede sygdomme. Fremtidens teknologi vil også handle om forstærkning. Biomimetik betyder, at vi efterligner naturen – eksempelvis kan man udvikle implantater, der fungerer ligesom blækspruttens farveskiftende hud eller knogler stærkere end noget, naturen selv kan skabe.

Disse teknologier vil gøre det muligt at:

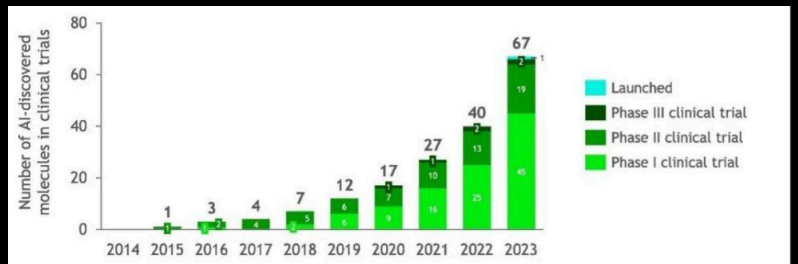

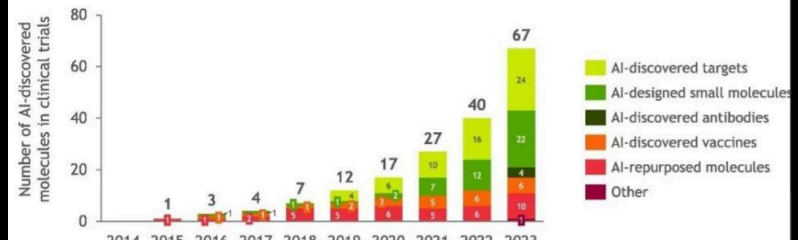

- **Forbedre immunforsvaret med op til 400%**
- **Forøge kognitiv kapacitet med AI-integrerede hjerneimplantater**
- **Forlænge levealderen med 30 år eller mere**

Skabe sensoriske systemer med 360° syn og ekstrem hurtig reaktionstid

Det betyder, at forskellen mellem "naturlige" og "forstærkede" mennesker kan blive enorm. Allerede omkring 2040 forventes der en klar opdeling mellem dem, der vælger biologisk forstærkning, og dem, der ikke gør.

Alt dette bygger på programmering. Fremtidens medicin vil ikke kun handle om kemi og biologi, men også om kode. Programmerere kommer til at arbejde sammen med biologer, læger og ingeniører for at udvikle algoritmer, der styrer alt fra:

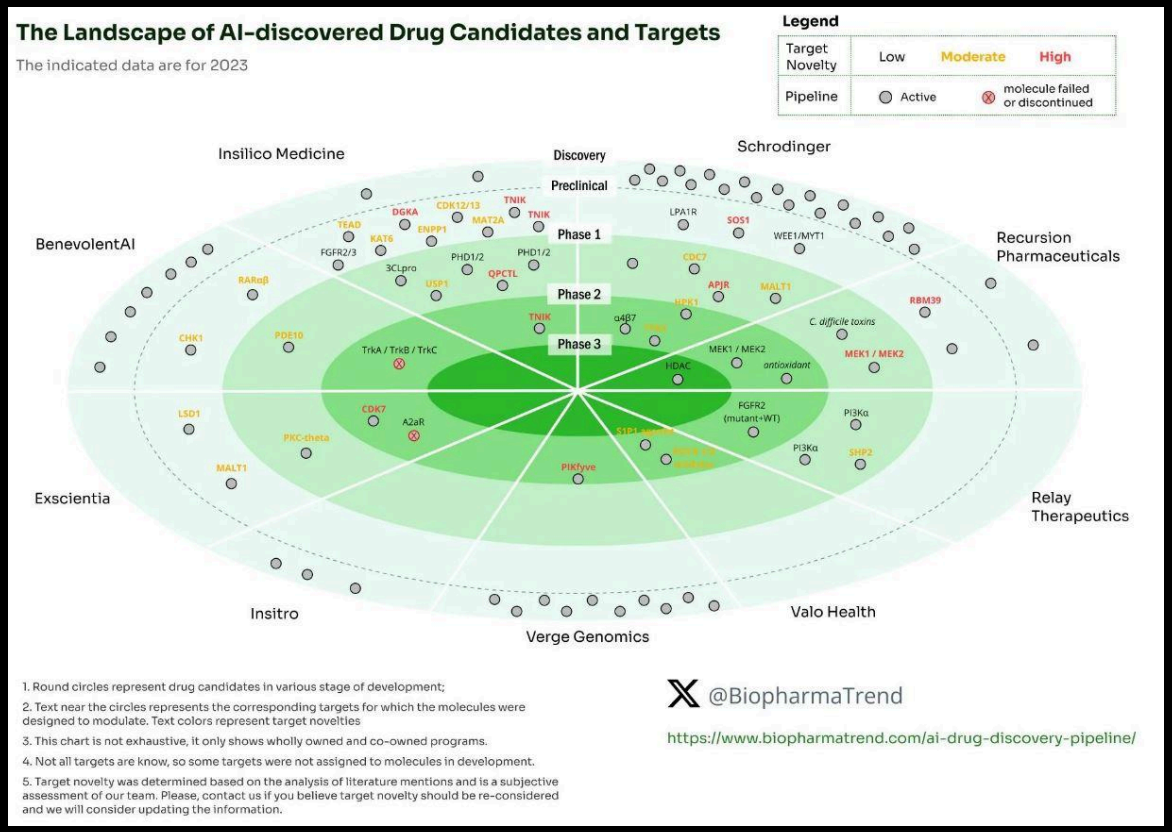

</> Virtuel screening af molekyler

</> AI-genereret medicindesign

</> Nanorobotters opførsel i kroppen

</> Real-time genredigering med CRISPR-teknologi

Fremtidens læger vil også være programmører. Hvis du lærer at kode, vil du kunne arbejde på tværs af bioteknologi, AI og sundhedsvæsenet – og være

med til at forme næste generation
af medicinske gennembrud.

Denne fremtid rejser store spørgsmål. Hvis kun nogle mennesker har adgang til biologiske forbedringer og AI-designede behandlinger, kan vi få et samfund opdelt i to grupper:

? Forstærkede mennesker: med højere IQ, stærkere kroppe og længere liv

? Naturlige mennesker: uden adgang til teknologierne og med kortere levetid

Det kan skabe nye former for ulighed – ikke bare økonomisk, men biologisk. Derfor arbejder forskere, politikere og etikere allerede nu på at sikre, at disse teknologier kan bruges retfærdigt og ikke kun af dem, der har råd.

Mange af disse teknologier findes allerede i laboratorier:

- **AI-modeller som AlphaFold har kortlagt næsten alle kendte proteiner**
- **Genredigeringsværktøjer som CRISPR bruges allerede til behandling af arvelige sygdomme**
- **Nanorobotter bliver testet til målrettet medicinlevering direkte til kræftceller**

</> Hjerne-computer-grænseflader gør det muligt at styre en computer med tankerne

Det, der før virkede som science fiction, er nu virkelighed. Om 10-20 år vil vi ikke kun behandle sygdomme, men også optimere menneskelig ydeevne.