El efecto mariposa en la cadena de suministro digital

Caso NotPetya · Basado en This Is How They Tell Me the World Ends, de Nicole Perlroth

Ruta de la presentación

1. Anatomía del ataque

EternalBlue, Shadow Brokers, M.E.Doc y propagación global de NotPetya.

2. Responsabilidades

NSA, Microsoft, Linkos Group, aseguradoras y vacío legal.

3. Lección estructural

Por qué el problema no es solo técnico: es político, legal y de gobernanza.

Meta: entender cómo un “detalle” técnico se convirtió en una crisis global de suministro.

¿Qué significa “efecto mariposa” aquí?

Una decisión pequeña o localizada puede amplificarse hasta producir consecuencias sistémicas.

- La vulnerabilidad existía en millones de sistemas Windows.
- El arma digital salió del control de quien la creó.
- Un proveedor pequeño se volvió punto de entrada nacional.
- La conectividad global convirtió un ataque local en crisis mundial.

En ciberseguridad, el eslabón débil no siempre es pequeño: puede estar conectado a todo.

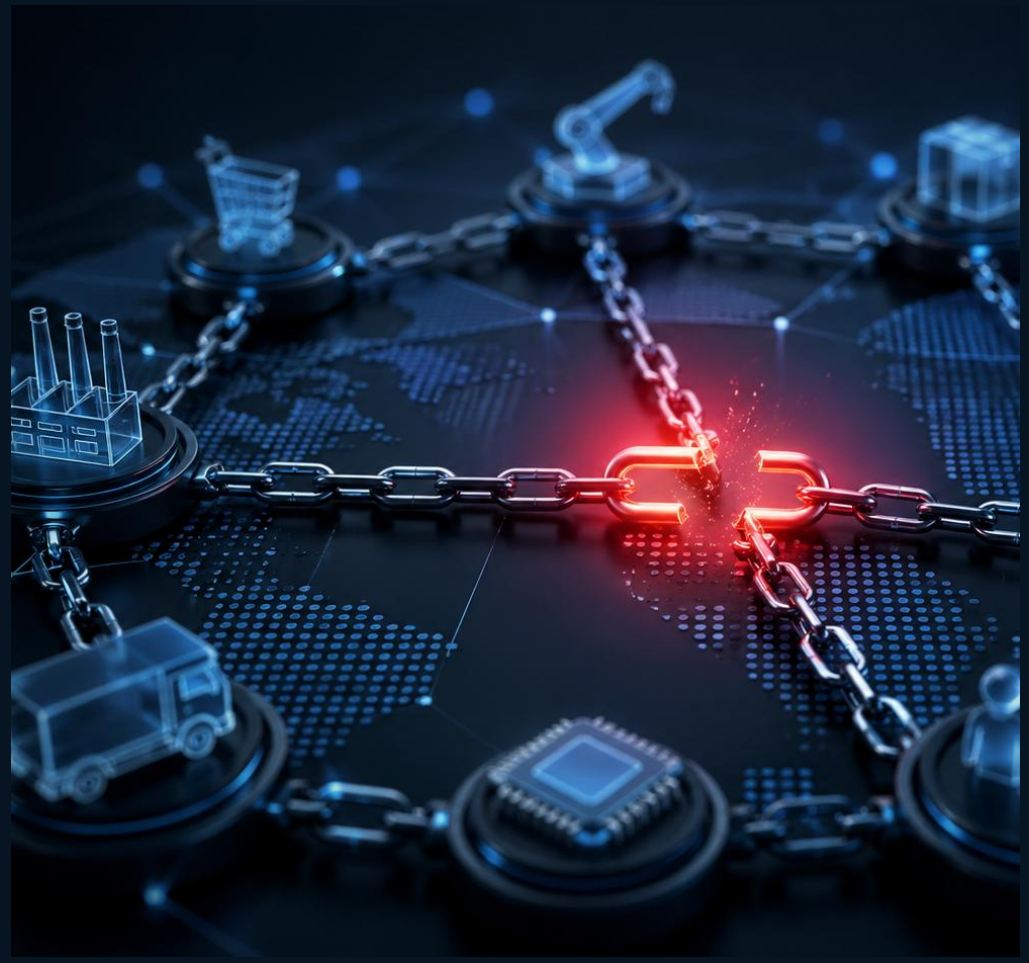

La cadena técnica: del exploit al desastre

El primer eslabón

El exploit no fue reportado al fabricante. Se acumuló como capacidad ofensiva.

El punto de quiebre

La filtración hizo que una herramienta estatal quedara disponible para otros actores.

La amplificación

Una actualización legítima se convirtió en vehículo perfecto para un ataque masivo.

M.E.Doc: el “Paciente Cero” de la cadena

Por qué M.E.Doc era ideal para el ataque

- Era obligatorio para trámites fiscales en Ucrania
- Tenía alcance masivo en empresas y agencias
- La actualización parecía legítima
- El proveedor era pequeño frente a un actor estatal

La lógica del atacante

Comprometer al proveedor en lugar de atacar a cada víctima por separado. Una sola actualización crea miles de puertas de entrada.

Ataque de cadena de suministro = atacar la confianza, no solo el sistema.

La propagación: de Kyiv al mundo en horas

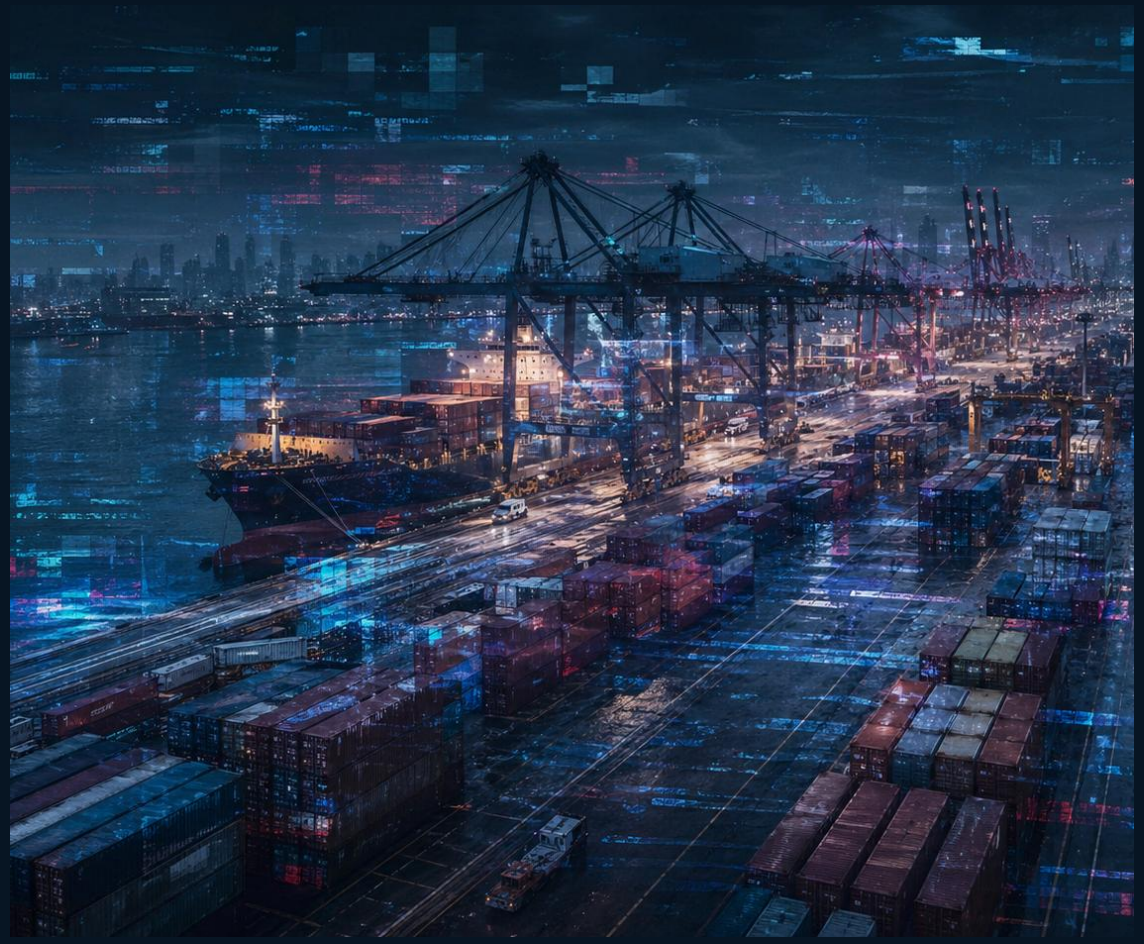

“Internet no tiene fronteras”

- Maersk: operaciones globales paralizadas.
- Merck + FedEx: más de $1.000 millones juntos.
- DLA Piper: sin acceso a correo electrónico.
- Hospitales: expedientes y recetas inaccesibles.
- Chernobyl: monitores de radiación apagados.
- India, Tasmania y Rusia también afectados.

Daño total: +$10.000 millones

Responsabilidad I: NSA y Microsoft

NSA: acumulación ofensiva

Guardó una vulnerabilidad crítica durante años. El problema moral: priorizar inteligencia ofensiva sobre seguridad colectiva.

Microsoft: proveedor atrapado

Debía proteger usuarios, pero muchas infraestructuras críticas no pueden parchear rápido por riesgo operativo.

Tensión principal

¿Quién responde cuando el Estado conserva un arma digital y el proveedor debe limpiar las consecuencias?

Responsabilidad II: proveedor, Estado y aseguradoras

Actor	Problema	Pregunta legal
Linkos Group	Proveedor pequeño, pero crítico de facto	Víctima y vector
Estado ucraniano	Software obligatorio sin estándares equivalentes	Déficit regulatorio
Aseguradoras	Invocan cláusula de “acto de guerra”	Empresas desprotegidas
Derecho internacional	No diseñado para daño colateral digital	Ambigüedad estructural

Cuando un ciberataque estatal causa daños privados globales, el derecho tradicional no sabe dónde colocar la responsabilidad.

Cada actor fue “racional”; el sistema fue irracional

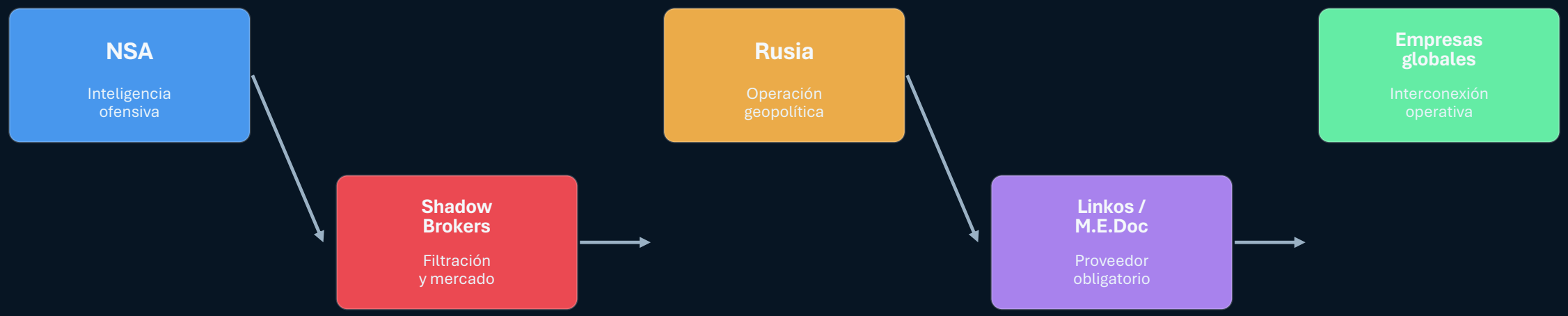

Nadie controló el riesgo sistémico completo.

La responsabilidad se diluyó entre seguridad nacional, mercado, regulación, seguros y operación empresarial.

Lección estructural: un sistema diseñado para fallar

NotPetya no fue una anomalía: fue una advertencia.

Tres fallas estructurales

1. Estados acumulan armas digitales sin rendición de cuentas.
2. Proveedores críticos no siempre tienen obligaciones de seguridad proporcionales.
3. El marco legal global no asigna bien daños transfronterizos.

Antes de NotPetya / Después de NotPetya

Qué debería cambiar después de NotPetya

1	**Divulgación de vulnerabilidades**	Reglas más estrictas para reportar fallas críticas a fabricantes.
2	**Seguridad de proveedores críticos**	Exigir auditorías, actualización segura y monitoreo continuo.
3	**Parches con criterio operativo**	Ventanas de mantenimiento, segmentación y pruebas para infraestructura crítica.
4	**Contratos y seguros claros**	Definir explícitamente ciberataques estatales, guerra y cobertura.
5	**Cooperación internacional**	Normas de responsabilidad para daños digitales transfronterizos.

La resiliencia no se logra solo con “más tecnología”; requiere gobernanza.

En la cadena digital, una vulnerabilidad nunca se queda quieta.

NotPetya enseña que la seguridad colectiva depende de decisiones técnicas, legales y políticas tomadas antes de la crisis.

Preguntas