Техническое задание на интеграцию CRM «WebStyle» с сервисом MadeTask

Автор: Стукалов Артем Витальевич

Дата: 05.04.2026

Содержание:

Введение в проект

Блок 1. Анализ текущих процессов (AS-IS)

Блок 2. Проектирование будущего решения (TO-BE)

Блок 3. Интеграция систем

Блок 4. Работа с API MadeTask

Блок 5. Документирование и план

Приложение

Введение в проект

Компания «WebStyle» занимается разработкой сайтов под ключ. В настоящее время взаимодействие с внешними подрядчиками (дизайнерами, копирайтерами) осуществляется через мессенджеры, что приводит к потере задач, ручным выплатам и отсутствию прозрачности.

Цель проекта - автоматизировать процессы постановки задач внешним подрядчикам (дизайнерам), приёмки работ и выплаты вознаграждений через сервис MadeTask, исключив раздельное ведение ТЗ для разработчиков и внешних подрядчиков (дизайнеров) и ручные переводы бухгалтерией. В результате все исполнители (внутренние и внешние) управляются из единой CRM, а оплата внешним подрядчикам происходит автоматически после подтверждения работы менеджером. Внешние исполнители взаимодействуют с CRM, но предварительно регистрируются в MadeTask для получения выплат.

Участники интеграции:

- CRM компании WebStyle (система управления задачами)
- MadeTask (API для работы с клиентами разработан для быстрой интеграции возможностей сервиса в проекты клиентов. API включает методы для создания подрядчика, управления задачами и инициирования выплат на платежные инструменты подрядчика).

Блок 1. Анализ текущих процессов (AS-IS)

1.1. Анализ текущих процессов работы с дизайнерами (до интеграции)

Описании текущего состояния процессов (AS-IS) во взаимодействии между внутренними сотрудниками компании «WebStyle» с внешними подрядчиками (дизайнеры, копирайтеры) приведены в таблице и диаграмме ниже.

Актор	**Роль**	**Взаимодействие**
Менеджеры	Ставят задачи, проверяют работу, инициирует оплату	- Работают через CRM для выполнения внутренних задач; - Работают через мессенджеры при взаимодействии с внешними подрядчиками (дизайнерами); - Инициируют оплату работ внешних подрядчиков, уведомляя об этом бухгалтерию.
Бухгалтеры	Осуществляют выплаты, ведут учёт выплат	- Использует Excel как справочник реквизитов; - Вручную формирует платежи в Интернет-банке; - Не видят статус оплаты задач в CRM, сколько заплатили за проект, пока не придет отчёт из банка.
Дизайнеры	Выполняют задачи, сдают результат	- Получают задачи и отправляет результаты только через мессенджеры; - Не имеют доступа к CRM
Разработчики	Выполняют задачи, сдают результат	- Получают задачи и отправляет результаты через CRM; - Отсутствие взаимодействия с дизайнерами.

Построим простую диаграмму вариантов использования (Use Case), где будут показаны основные текущие сценарии работы между внутренними сотрудниками компании «WebStyle» с внешними подрядчиками (дизайнеры, копирайтеры).

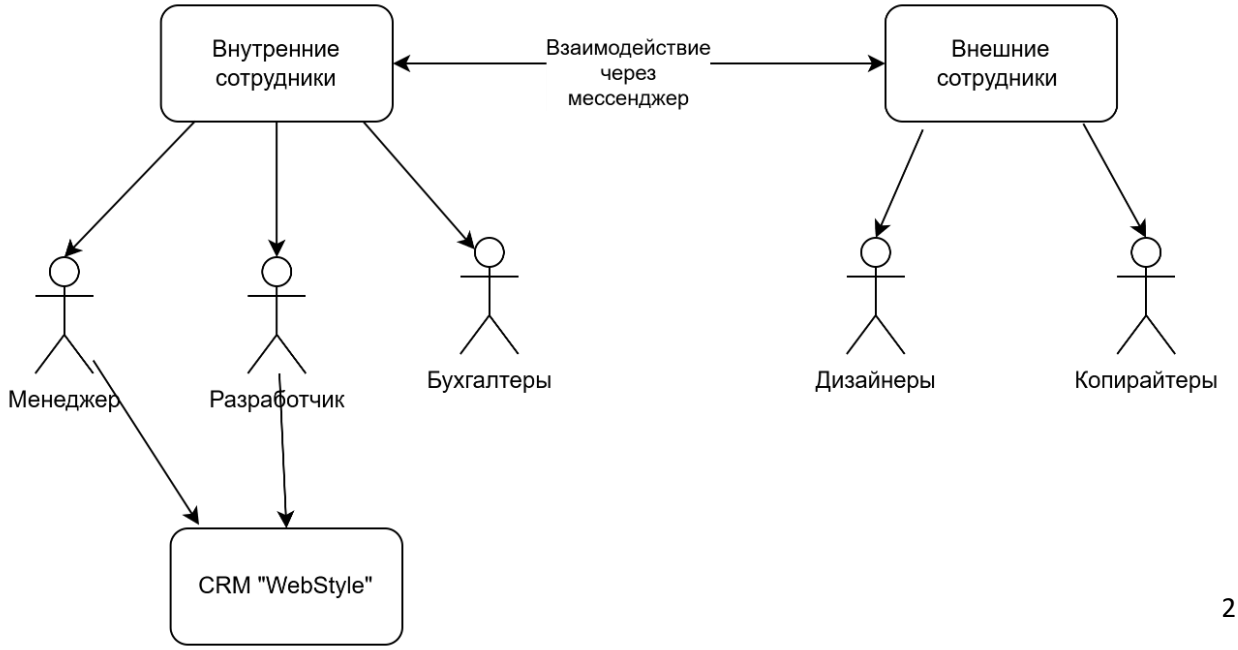

Из данной диаграммы следует, что взаимодействие с внешними подрядчиками, т.е. дизайнерами осуществляется посредством мессенджеров, в то время как внешние подрядчики не имеют доступа к CRM «WebStyle», через который работают сотрудники внутреннего штата: менеджеры и разработчики, что осложняет их взаимодействие.

В текущих бизнес-процессах бухгалтеры относятся к внутренним сотрудникам, но несмотря на это они не имеют полный доступ в CRM, а именно: бухгалтеры не имеют доступ к информации о том, сколько заплатили за проект, поскольку в текущих процессах задачи им поручают непосредственно менеджеры возможно через корпоративный чат.

Построим статусные модели для основных текущих бизнес-сущностей (AS-IS): менеджеров, дизайнеров, бухгалтеров, разработчиков.

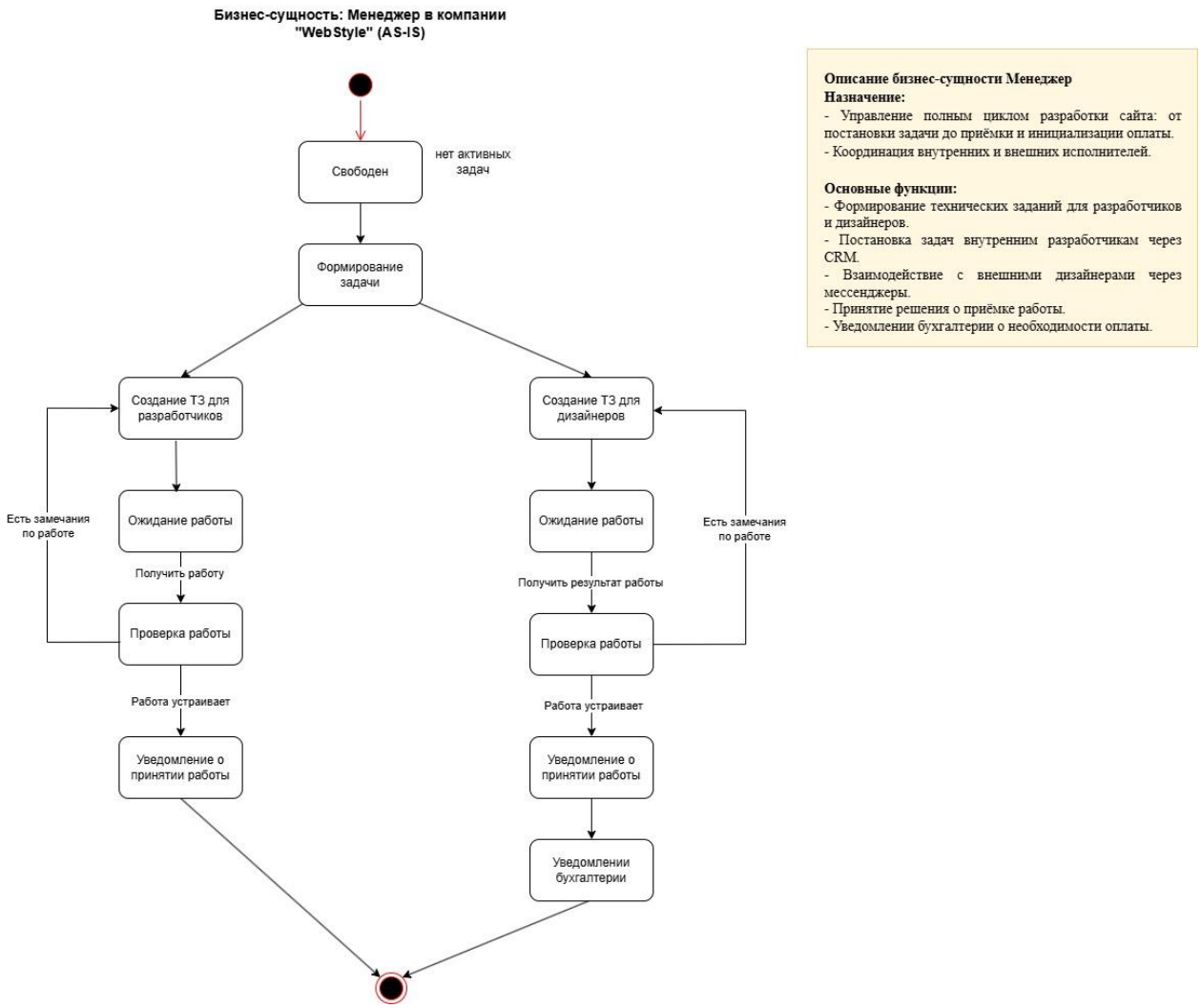

Проблемные зоны сущности «Менеджер» (AS-IS):

- Раздельное ведение ТЗ для разработчиков (через CRM) и дизайнеров (через мессенджер).
- Потеря задач в чатах, отсутствие единого статуса по дизайнерам.
- Невозможность отследить историю при доработках при взаимодействии с дизайнерами.
- Отсутствие видимости статуса оплаты.

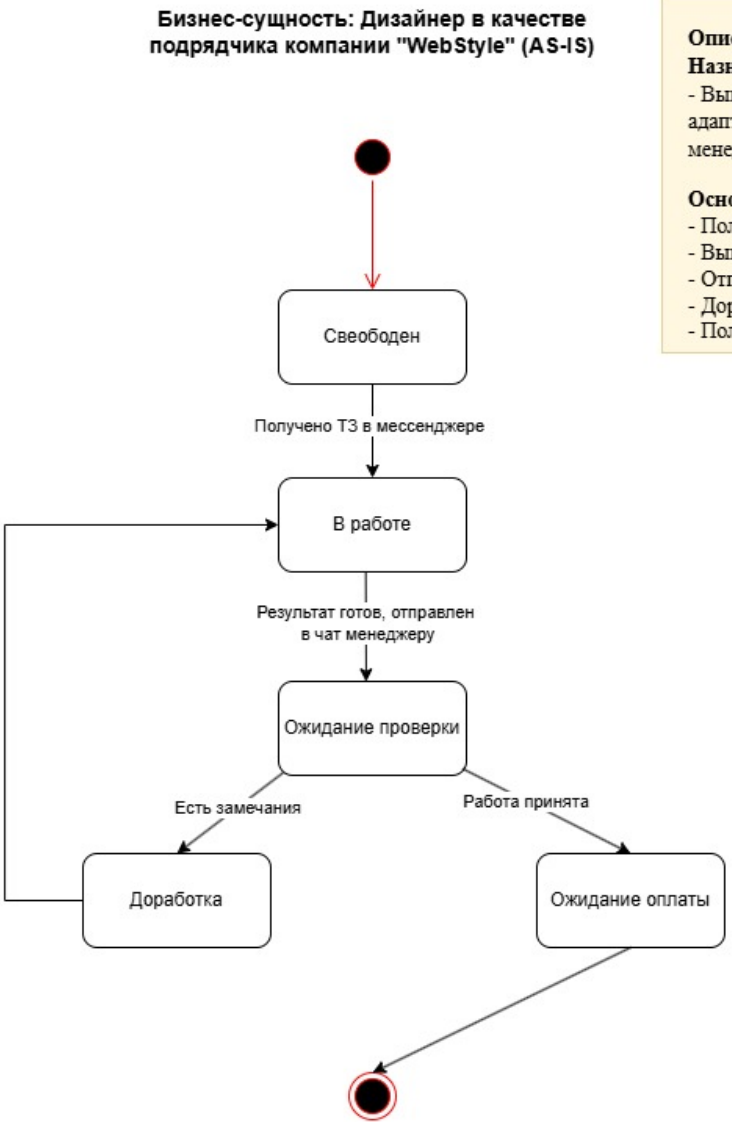

Описание бизнес-сущности Дизайнер
Назначение:
- Выполнение дизайн-макетов, графических элементов, адаптивов и прочих визуальных материалов по ТЗ менеджера

Основные функции:
- Получение ТЗ (через мессенджер).
- Выполнение работы согласно ТЗ.
- Отправка работы менеджеру (через мессенджер).
- Доработка по замечаниям.
- Получение оплату за принятую работу.

Проблемные зоны сущности «Дизайнер» (AS IS):

- Нет единого трекера: дизайнер не видит историю замечаний, версии ТЗ не фиксируются.
- Отсутствие автоматического уведомления о принятии работы и старте оплаты.
- Непрозрачность сроков оплаты, задержки из-за ручных переводов.
- Риск потерять задачу.

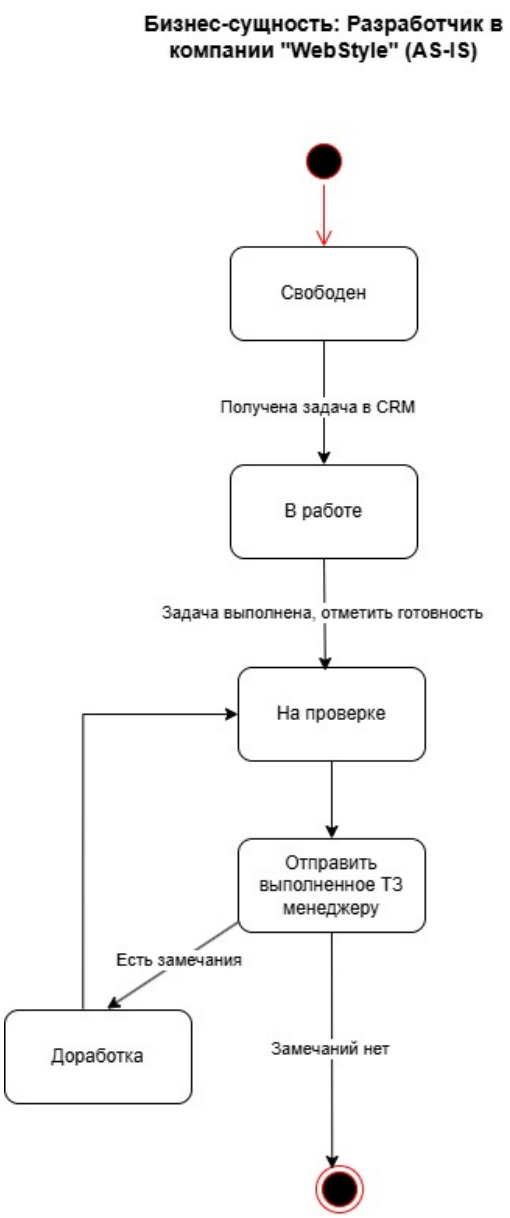

Описание бизнес-сущности Разработчик
Назначение:
- Выполнение технических задач: вёрстка, программирование, интеграция, тестирование в рамках проектов по разработке сайтов

Основные функции:
- Получение ТЗ (через CRM).
- Выполнение разработки согласно ТЗ.
- Отметка о выполнении в CRM.
- Получение замечаний и доработка (через CRM).
- Коммуникация с менеджером внутри CRM.

Проблемные зоны сущности «Разработчик» (AS IS):

- Не связан с внешними подрядчиками (дизайнерами), что может приводить к рассогласованию задач: дизайн приходит позже или меняется после начала разработки.

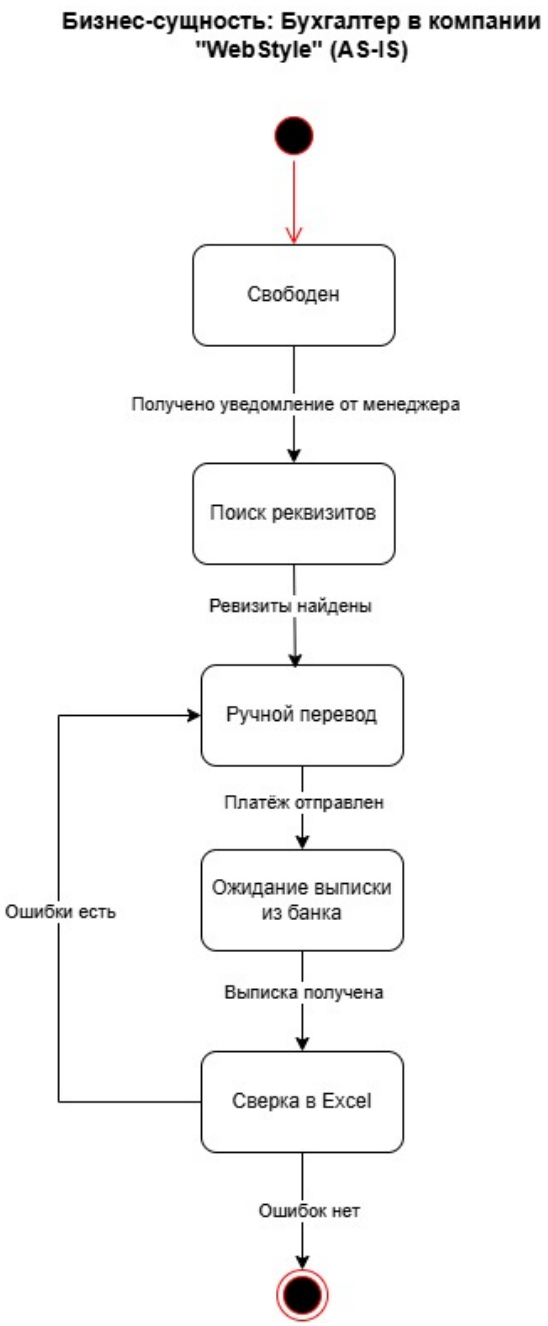

Описание бизнес-сущности Бухгалтер
Назначение:
- Обеспечение своевременной и корректной оплаты внешних подрядчиков (дизайнеров) на основании принятых работ.

Основные функции:
- Получение уведомления от менеджера (устно, email, чат) о необходимости оплатить дизайнера.
- Поиск реквизитов дизайнера в Excel-файле.
- Формирование и выполнение ручного перевода через СБП или Интернет-банк.
- Ожидание банковской выписки.
- Сверка проведенного платежа с Excel.

Проблемные зоны сущности «Бухгалтер» (AS IS):

- Ручной поиск реквизитов, высокий риск ошибки.
- Отсутствие интеграции с CRM - менеджер не видит статус оплаты.
- Задержки из-за ожидания банковского отчёта.
- Нет автоматической проверки, был ли дизайнер уже оплачен за эту задачу.
- Двойная работа: один и тот же платёж может быть инициирован повторно.

Ссылка на статусные модели AS-IS: https://disk.yandex.ru/d/-6Pyb1wR7nstjQ

Создадим моделирование текущих бизнес-процессов в компании «WebStyle» BPMN 2.0 по Use Case диаграмме (AS-IS).

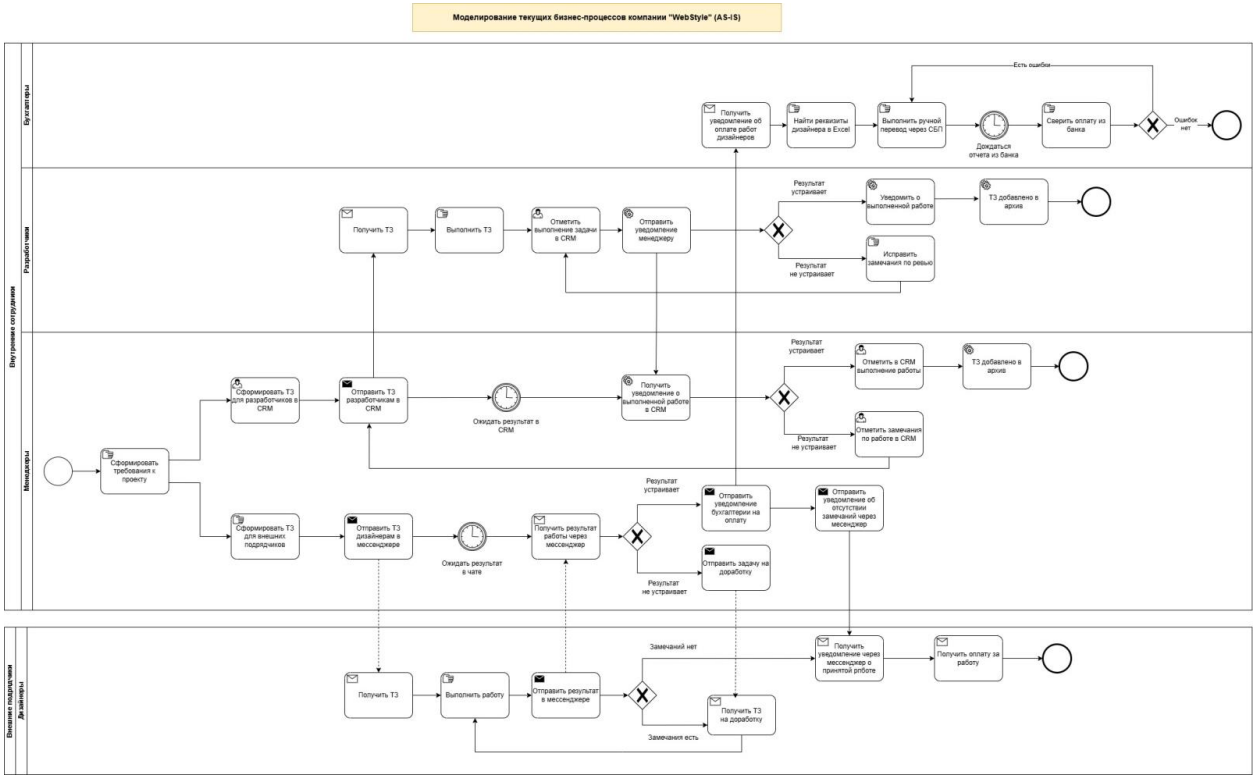

Ссылка на диаграмму моделирования процессов AS-IS: https://disk.yandex.ru/d/gF_-0QgS2EI7cA

По результатам детального разбора статусных моделей каждой бизнес-сущности (менеджер, разработчик, дизайнер, бухгалтер) были систематизированы критические болевые точки.

Сводная таблица болевых точек компании «WebStyle».

№	Болевая точка	Характер потерь	Типичные проявления
1	Раздельное ведение ТЗ для разработчиков в CRM и дизайнеров в мессенджере.	Операционные потери времени (от 2 до 5 минут на задачу)	Менеджер ведёт взаимодействие как и через CRM (с разработчиками), так и через мессенджеры (с дизайнерами).
2	Отсутствие единого трекера для внешних задач у менеджера	Потеря информации, невозможность мониторинга статусов	Задачи «зависают» в чате, дизайнер ждёт ответа, менеджер забывает проверить.
3	Неформальные циклы доработок при взаимодействии менеджера с дизайнерами	Неограниченное время согласования, скрытые итерации.	Проект срывает сроки, дизайнер получает замечания частями
4	Ручной поиск реквизитов в Excel у бухгалтеров	Высокая трудоёмкость при масштабировании (более 10 дизайнеров)	Ошибочные реквизиты ведут к возврату платежа и потере времени.

5	Ручное заполнение платёжных поручений у бухгалтеров.	Вероятность опечаток в сумме, назначении платежа, получателе.	Неверный перевод, потеря денег, претензии подрядчика
6	Ожидание банковского отчёта для сверки у бухгалтеров.	Задержка закрытия финансового цикла (от нескольких часов до 2 дней)	Бухгалтер не может подтвердить оплату, менеджер не знает статус.
7	Отсутствие обратной связи об оплате для менеджера	Информационный вакуум	Менеджер не может ответить дизайнеру на вопрос, когда придут деньги, что может испортить дальнейшее сотрудничество.

Вывод по анализ текущих процессов (AS-IS) компании «WebStyle»:

Текущие бизнес-процессы характеризуются высокой степенью неопределённости, множеством рисков и низкой прозрачностью.

Ключевые резервы повышения производительности сосредоточены в автоматизации двух направлений:

- Управление задачами внешних подрядчиков (через интеграцию CRM с MadeTask);
- Автоматическое проведения выплат (подключение бухгалтерии к единой системе, исключающее ручной ввод данных).

Без этих изменений каждое новое взаимодействие с внешними подрядчиками (дизайнерами) будут приносить рост операционных затрат и ошибок.

Блок 2. Проектирование будущего решения (TO-BE)

Ниже представлено описание целевого процесса TO-BE после внедрения интеграции CRM с MadeTask: как система должна работать, роли пользователей и их сценарии (основные функции), а также статусная модель для каждой сущности в формате BPMN 2.0.

Ниже представлены диаграммы состояний для каждой роли в целевом процессе To-Be (после интеграции CRM с MadeTask).

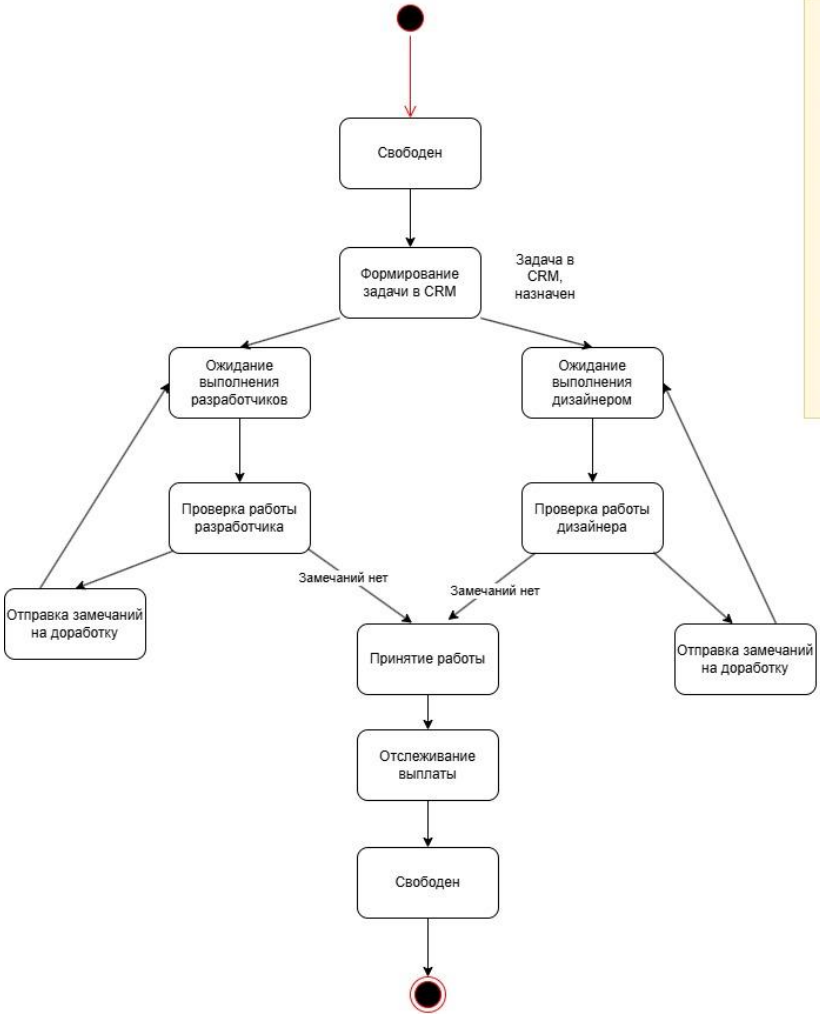

Описание бизнес-сущности "Менеджер" (TO-BE)
Назначение:
- Управление полным циклом разработки сайта: от постановки задачи до приёмки и оплаты.
- Менеджер - центральная фигура, инициирующая все шаги процесса

Основные функции:
- Создаёт задачу в CRM, заполняет ТЗ, указывает сумму и сроки.
- Ожидает выполнения ТЗ, получает уведомления о смене статусов.
- Проверяет результат в CRM, при необходимости отправляет замечания.
- Принимает работу кнопкой "Принять", после этого автоматически запускаются выплаты за работу.
- Отслеживает статус оплаты в карточке задачи.
- Не взаимодействует с бухгалтерией для инициализации платежей.

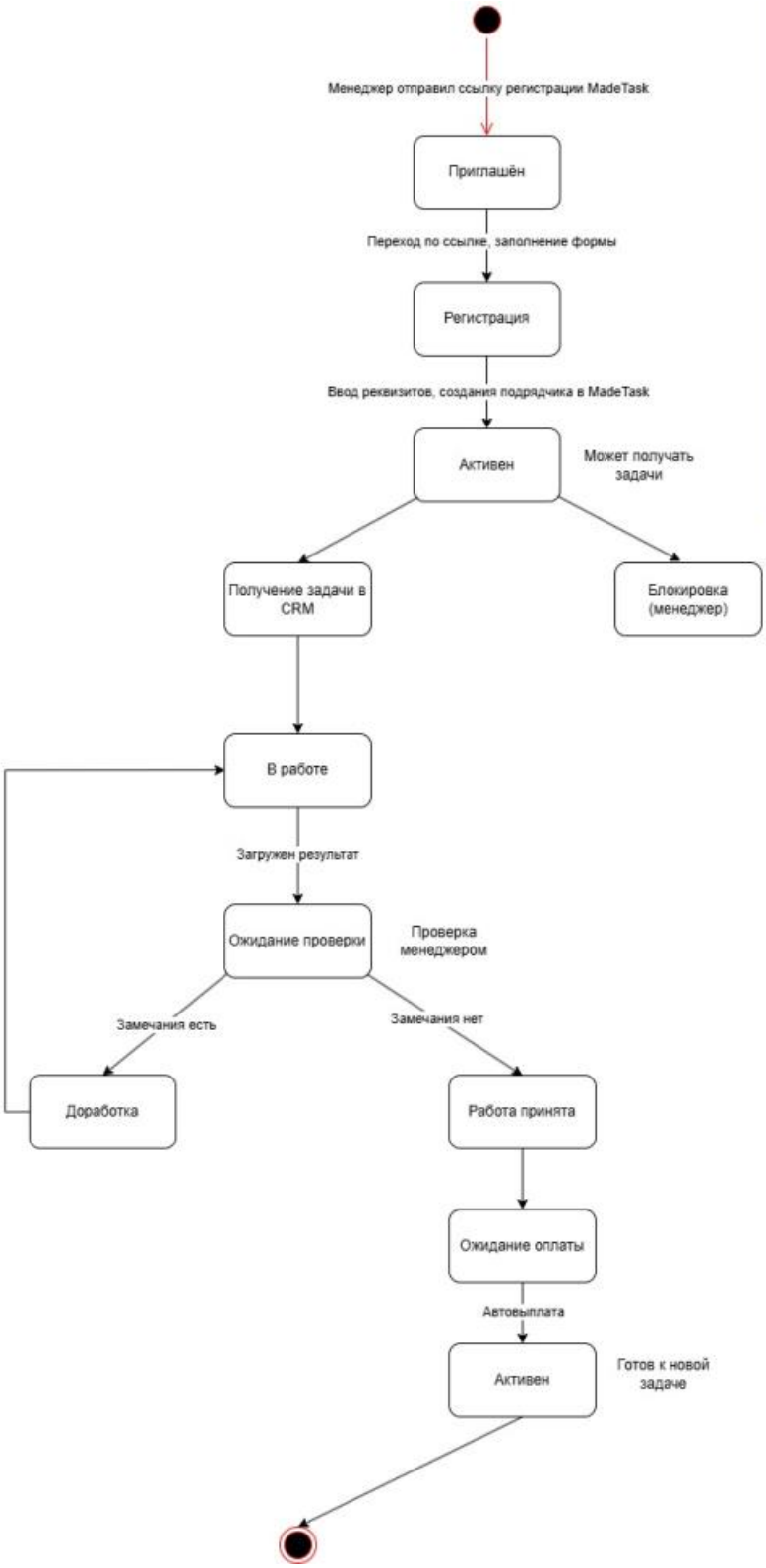

Описание бизнес-сущности "Дизайнер" (внешний подрядчик) (TO-BE)
Назначение:
- Выполнение дизайн-работ по ТЗ.
- Сдача результатов через CRM
- Получение автоматической оплаты на привязанные реквизиты.

Основные функции:
- Получает от менеджера ссылку на регистрацию в MadeTask.
- Регистрируется, заполняет персональные данные, привязывает платёжный инструмент (карта, кошелёк)
- Видит в CRM только свои задачи: ТЗ, дедлайны, статусы.
- Загражает результат работы, нажимает "Сдать на проверку"
- Получает замечания в CRM, дорабатывает и повторно сдаёт.
- Видит статус "Работа принята" и затем "Работа оплачена".
- Получает уведомление об оплате в CRM (без необходимости спрашивать бухгалтера).

Бизнес-сущность: Разработчик в компании "WebStyle" (TO-BE)

Описание бизнес-сущности "Разработчик" (AS-IS)
Назначение:
- Выполнение технических задач (вёрстка, программирование) в рамках проектов.

Основные функции:
- Получает задачи от менеджера через CRM.
- Выполнение разработки согласно ТЗ.
- Отмечает готовность работы в CRM.
- Получает замечания и дорабатывает при необходимости.
- Не взаимодействует с MadeTask.
- Его статусная модель не изменилась по сравнению с AS-IS.

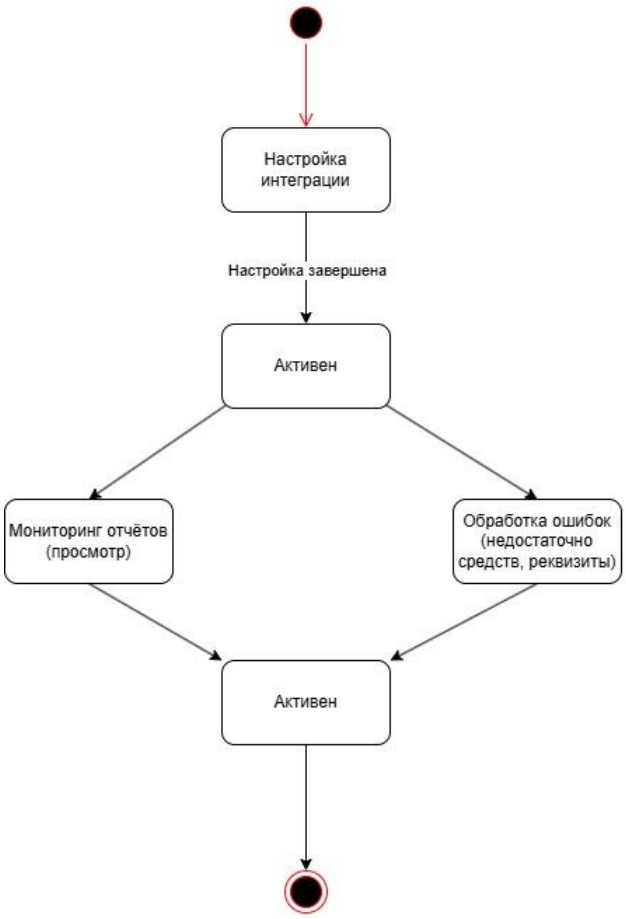

Описание бизнес-сущности "Бухгалтер" (TO-BE)
Назначение:
- Контроль автоматических выплат внешним подрядчикам.
- Настройка интеграции.
- Мониторинг и обработка ошибок.

Основные функции:
- Однократно подключает корпоративный счёт к MadeTask.
- Настраивает правила автоплатежей (лимиты, валюты и т.д.)
- После настройки не участвует в операционных выплатах - они происходят автоматически после принятия работы менеджером.
- Просматривает отчёты по выплатам в CRM или личном кабинет MadeTask
- При возникновении ошибок (недостаточно средств, неверные реквизиты) получает уведомление и вручную корректирует ситуацию (через интерфейс MadeTask)
- Не ведёт Excel, не выполняет ручных переводов.

Ссылка на статусные модели TO-BE: https://disk.yandex.ru/d/6qHOqQD-ImjD1Q

Сводная таблица изменений статусных моделей (от AS-IS к TO-BE).

Роль	AS-IS (было)	TO-BE ()
Менеджер	- Раздельное ведение ТЗ (постановка задач, замечания, приём работы) как для разработчиков в CRM, так и для внешних подрядчиков (дизайнеров) через мессенджеры. - Уведомление бухгалтерии об оплате.	- Все задачи ведутся в CRM как и с разработчиками, так и с внешними подрядчиками (дизайнерами). - Видимость статуса оплаты.
Разработчик	Без изменений	Без изменений
Бухгалтер	- Ручной поиск реквизитов для оплаты в Excel. - Ручной перевод оплаты за работу. - Ожидание выписки из банка. - Сверка с банком	- Однократная настройка системы. - Мониторинг отчётов. - Обработка ошибок.
Дизайнер	- Работа только через мессенджер.	- Регистрация в MadeTask - Работа в CRM

	- Отсутствие статусов работы. - Неформальная оплата.	- Прозрачные статусы работы - Автоматическая выплата за работу.

Создадим моделирование бизнес-процессов в компании «WebStyle» BPMN 2.0 по Use Case диаграмме (TO-BE).

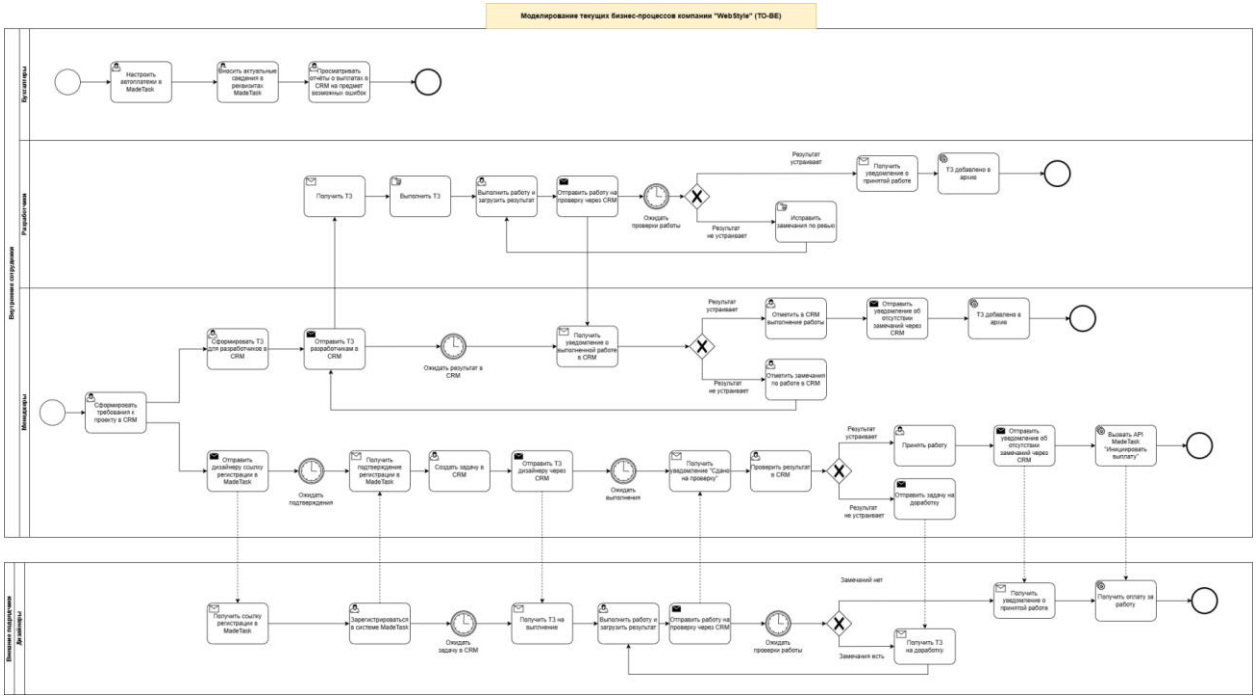

Ссылка на диаграмму моделирования процессов TO-BE: https://disk.yandex.ru/d/29Nv_qVquOtkhw

Внедрение интеграции CRM с MadeTask переводит работу с внешними подрядчиками из ручного, хаотичного и непрозрачного процесса в полностью автоматизированный, контролируемый и масштабируемый.

Ключевые улучшения:

- Менеджерам не нужно держать в голове статусы внешних задач (взаимодействие с внешними подрядчиками (дизайнерами)) происходит через CRM.

- Дизайнеры получают прозрачные статусы, хорошую обратную связь и автоматическую оплату в течение нескольких минут после приёмки.

- Бухгалтерия избавляется от ручных переводов, Excel и сверок, сосредотачиваясь только на контроле и отчётах.

- Руководство получает реальную видимость затрат на подрядчиков и снижает риски ошибок и потери задач.

В итоге компания сокращает операционные издержки, ускоряет выплаты, повышает лояльность дизайнеров и создаёт фундамент для масштабирования без пропорционального роста нагрузки на сотрудников.

Блок 3. Интеграция систем

Сценарии взаимодействия CRM и MadeTask:

Сценарий 1. Менеджер создаёт задачу в CRM → CRM создаёт задачу в MadeTask

Краткое описание:

Менеджер в CRM заполняет ТЗ, выбирает дизайнера (который уже зарегистрирован в MadeTask), указывает сумму и сроки. CRM отправляет запрос на создание задачи в MadeTask. В ответ MadeTask возвращает идентификатор задачи. При успехе задача в CRM получает статус «Назначена», при ошибке (например, дизайнер не найден или недостаточно средств) CRM уведомляет менеджера.

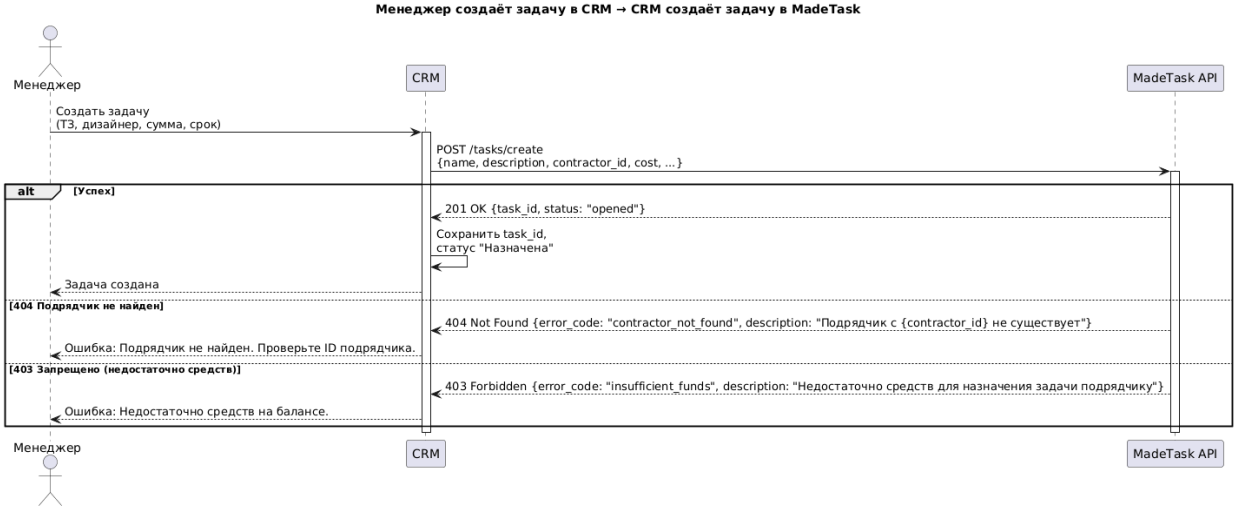

Сценарий 2. Дизайнер отмечает задачу как «Готово» в CRM → CRM отправляет статус в MadeTask

Краткое описание:

Дизайнер загружает результат работы в CRM и нажимает «Сдать на проверку». CRM обновляет статус задачи в себе и (опционально) уведомляет MadeTask об изменении статуса.

Поскольку в официальном API MadeTask нет прямого метода для установки промежуточного статуса «сдано», интеграция может либо пропустить этот шаг, либо использовать кастомное расширение. В диаграмме показан вариант с попыткой отправки, с обработкой ошибки, если метод не поддерживается.

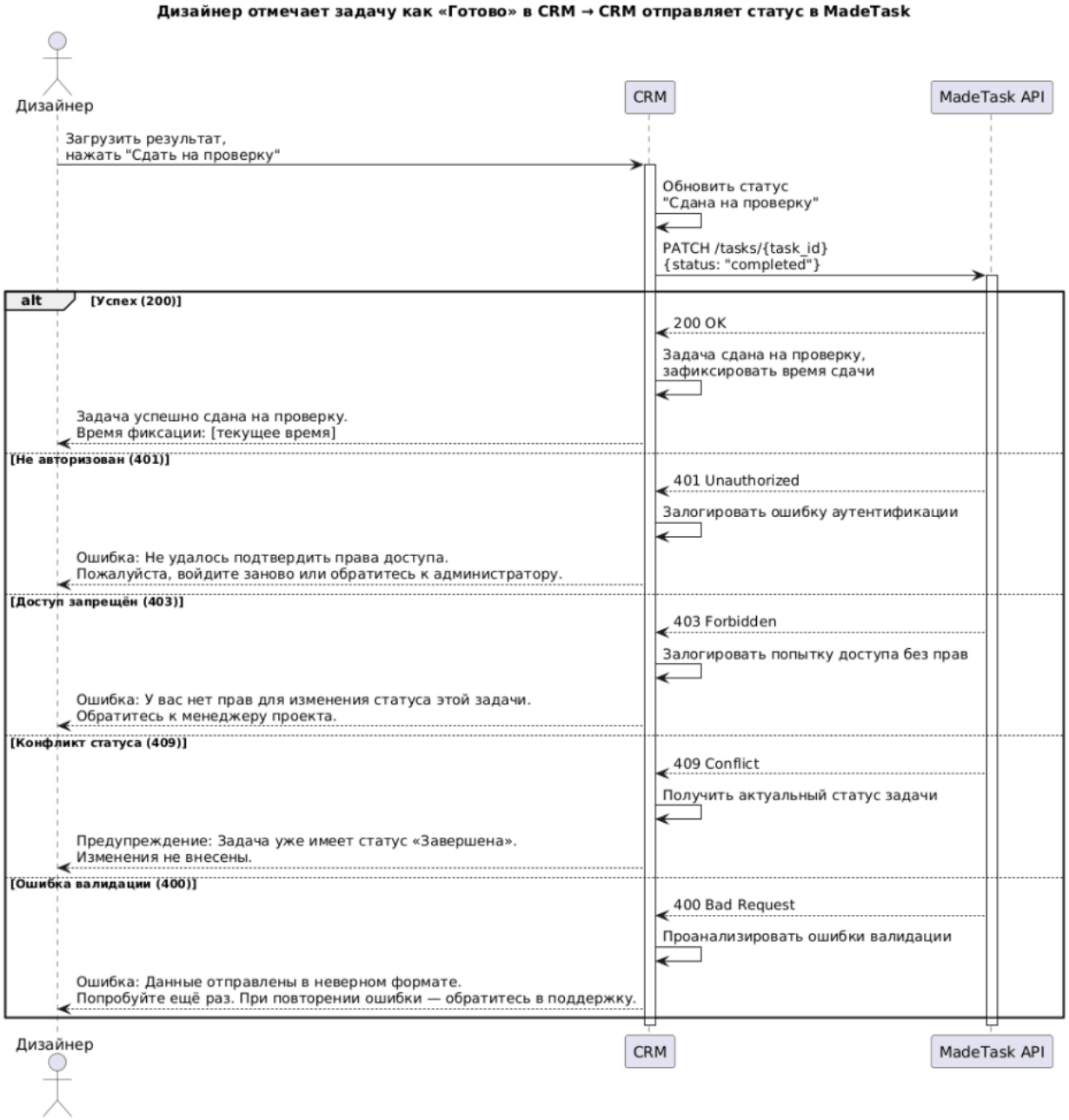

Сценарий 3. MadeTask проводит выплату → CRM записывает операцию

Краткое описание:

После того как менеджер принял работу в CRM, CRM вызывает API выплаты MadeTask. MadeTask синхронно возвращает результат валидации (успех/ошибка). Сама выплата выполняется асинхронно. В случае успеха CRM обновляет статус задачи на «Оплачена» и записывает детали транзакции. В случае ошибки (недостаточно средств, неверные реквизиты) CRM устанавливает статус «Ошибка оплаты» и уведомляет бухгалтера.

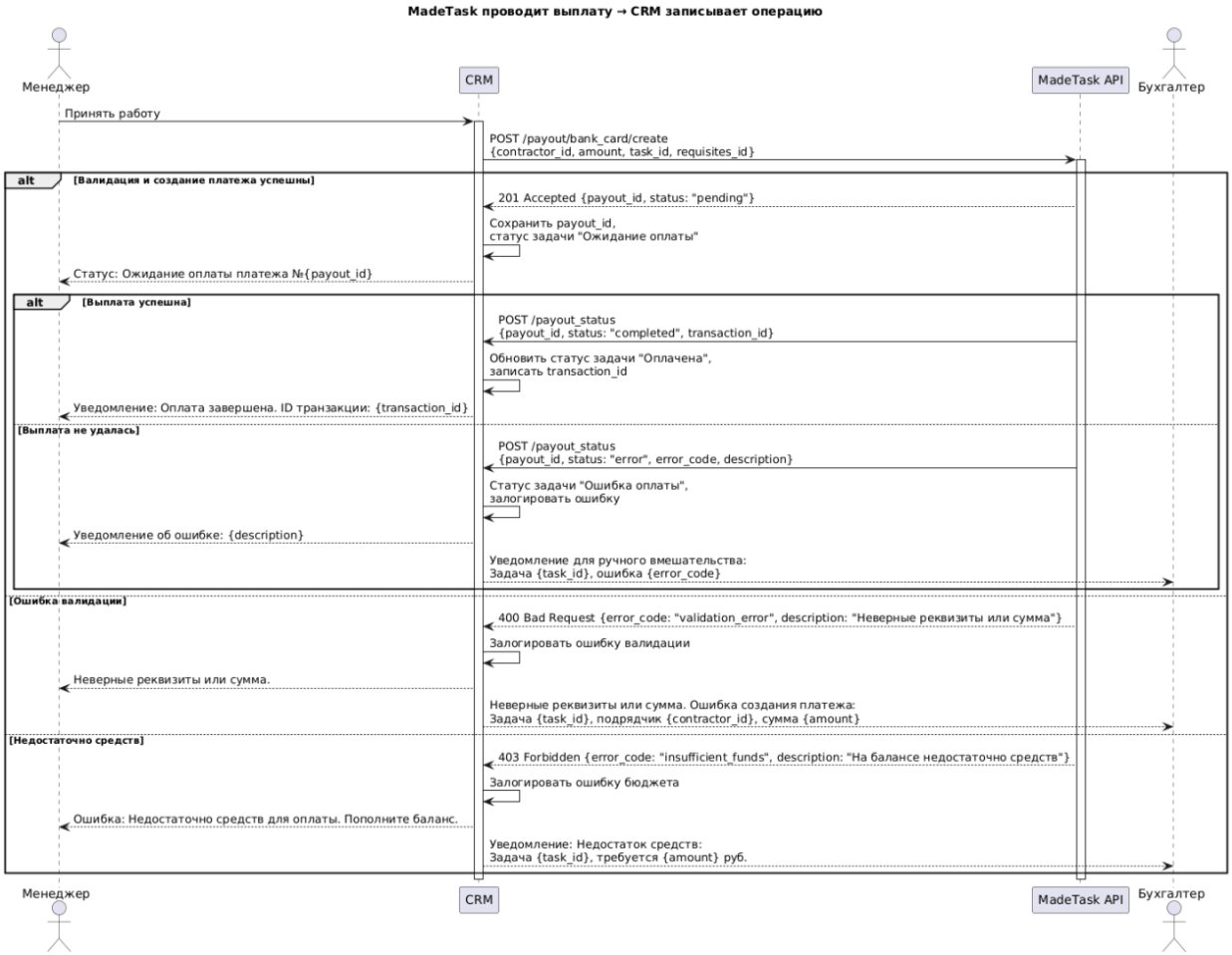

Ссылка на диаграммы последовательности UML: https://disk.yandex.ru/d/j06VWzz1GVBNyQ

Блок 4. Работа с API MadeTask

На основе приведённой спецификации OpenAPI в интеграции будут использоваться 4 метода API MadeTask:

№	Метод	Назначение	Сценарий
1	POST /contractors/create	Регистрация дизайнера	Приглашение нового подрядчика
2	POST /tasks/create	Создание задачи	Менеджер создаёт задачу в CRM
3	PATCH /tasks/{taskId}	Обновление статуса задачи	Принятие работы / отправка на доработку
4	POST /payout/bank_card	Выплата на банковскую карту	Автоматическая выплата после принятия работы

Ссылка на спецификации для работа с API MadeTask: https://disk.yandex.ru/d/NyEDUphwiZJ3ZA

1. Регистрация подрядчика – POST /contractors/create

Пример запроса:

POST /contractors/create

Content-Type: application/json

```
{
  "first_name": "Иван",
  "last_name": "Иванов",
  "email": "ivan@example.com",
  "phone": "+79091231234",
  "specialization": "web_designer"
}
```

Успешный ответ (201):

```
{
  "id": 123,
  "email": "ivan@example.com"
}
```

Возможные ошибки:

- 400 – неверные данные или email уже существует
- 500 – внутренняя ошибка сервера

Ограничения:

- Обязательные поля first_name, last_name, email, phone, specialization
- Email должен быть уникальным в системе.
- Телефон - в формате +7XXXXXXXXXX (международный).

2. Создание задачи - POST /tasks/create

Пример запроса:

```
POST /tasks/create
Content-Type: application/json
{
  "contractor_id": 123,
  "title": "Дизайн главной страницы",
  "description": "Разработать макет в Figma по ТЗ",
  "cost": 5000,
  "expired_at": "2026-04-05 00:00:00"
}
```

Успешный ответ (201):

```
{
  "id": 123,
  "status": "opened",
  "contractor_id": 213,
  "cost": 5000
}
```

Возможные ошибки:

- 403 - неверные параметры или недостаточно средств на счёте компании
- 500 – внутренняя ошибка

Ограничения:

- Минимальная сумма задачи - 100 RUB (зависит от тарифа).
- Дедлайн не может быть раньше текущей даты + 1 день.
- Описание задачи - не менее 10 символов.

3. Обновление статуса задачи - PATCH /tasks/{taskId}

Пример запроса:

PATCH /tasks/123

Content-Type: application/json

```
{
  "status": "completed"
}
```

Успешный ответ (201):

```
{
  "id": 123,
  "status": "completed",
  "is_paid": true
}
```

Возможные ошибки:

- 400 – некорректный статус (например, уже завершённая задача)
- 404 – задача не найдена
- 500 – внутренняя ошибка

Ограничения:

- Задачу можно принять (completed) только один раз.
- После принятия средства автоматически резервируются для выплаты.

4. Выплата на банковскую карту – POST /payout/bank_card

Пример запроса:

POST /payout/bank_card HTTP/1.1

Content-Type: application/json

```
{
  "contractor_id": 123,
  "requisites_id": 15,
  "amount": 5000,
  "currency": "RUB",
  "task_id": 321
}
```

Успешный ответ (201):

```
{
  "id": 1001,
  "status": "processing",
  "amount": 5000
}
```

Возможные ошибки:

- 403 - недостаточно средств, неверная карта, подрядчик заблокирован
- 404 - подрядчик или реквизиты не найдены
- 500 - внутренняя ошибка

Ограничения:

- Максимальная сумма выплаты зависит от баланса компании.
- У одного подрядчика может быть не более 5 привязанных карт одного типа.

Блок 5. Документирование и план

Декомпозиция требований методом USM (Use Case Structure Modeling)

Главное бизнес-требование: интегрировать CRM с MadeTask для автоматизации работы с дизайнерами (регистрация, задачи, выплаты).

Иерархия кейсов (от общего к частному):

1. Управление жизненным циклом дизайнера
   1.1. Приглашение дизайнера (отправка ссылки на регистрацию)
   1.2. Регистрация дизайнера в MadeTask (заполнение формы, привязка карты)
   1.3. Синхронизация профиля дизайнера с CRM
   1.4. Блокировка / деактивация дизайнера (по решению менеджера)

2. Управление задачами для дизайнера
   2.1. Создание задачи менеджером в CRM (ТЗ, сумма, срок, выбор дизайнера)
   2.2. Отправка задачи в MadeTask
   2.3. Получение и отображение задачи дизайнером в CRM
   2.4. Сдача работы дизайнером (загрузка результата, кнопка «Сдать на проверку»)
   2.5. Проверка работы менеджером и принятие решения
   2.6. Обновление статуса задачи в MadeTask при принятии работы
   2.7. Отправка замечаний на доработку

3. Автоматическая выплата вознаграждения
   3.1. Инициирование выплаты после принятия работы (вызов API выплаты)
   3.2. Обновление статуса задачи в CRM («Оплачена» или «Ошибка оплаты»)

4. Контроль и отчётность
   4.1. Просмотр бухгалтером отчёта по выплатам (список, фильтры)
   4.2. Ручное вмешательство при ошибках

Детальные Use Case (сценарии использования)

Ниже каждый кейс из иерархии описан по стандартной структуре: название, роли, предусловия, основной сценарий, альтернативы, результат.

Use Case 1.2 – Регистрация дизайнера в MadeTask

Название: Самостоятельная регистрация дизайнера через приглашение

Роли: Менеджер (инициирует), Дизайнер, MadeTask, CRM

Предусловия: Менеджер уже отправил дизайнеру ссылку на регистрацию (Use Case 1.1).

Основной сценарий:

1. Дизайнер переходит по ссылке на страницу регистрации MadeTask.

2. Дизайнер заполняет обязательные поля: имя, фамилия, email, телефон, специализация (например, web_designer).

3. Дизайнер привязывает банковскую карту.

4. MadeTask создаёт запись подрядчика, присваивает contractor_id.

5. CRM добавляет дизайнера в справочник «Доступные дизайнеры» со статусом «Активен».

Альтернативные сценарии:

- Email уже зарегистрирован - MadeTask возвращает ошибку 400, CRM показывает менеджеру сообщение «дизайнер с таким email уже существует».

- Дизайнер не завершил регистрацию в течение 7 дней - CRM по истечении срока меняет статус приглашения на «Просрочено».

- Привязка карты не удалась - дизайнер может повторить попытку (максимум 5 карт одного типа).

Результат: Дизайнер зарегистрирован, может быть назначен на задачи.

Use Case 2.1 - Создание задачи менеджером в CRM

Название: Создание задачи для дизайнера

Роли: Менеджер, CRM, MadeTask

Предусловия: Дизайнер уже зарегистрирован и активен.

Основной сценарий:

1. Менеджер в CRM открывает форму создания задачи.

2. Заполняет ТЗ (название, описание, срок, сумму вознаграждения).

3. Выбирает дизайнера из выпадающего списка (только активные).

4. Нажимает кнопку «Создать задачу».

5. CRM проверяет: чтобы сумма вознаграждения не была меньше 100 руб., чтобы срок работы был не менее 1 дня.

6. CRM вызывает POST /tasks/create с параметрами contractor_id, title, description, cost, expired_at.

7. MadeTask возвращает task_id и статус opened.

8. CRM сохраняет task_id в БД, переводит задачу в статус «Назначена».

9. Дизайнер видит новую задачу в своём интерфейсе CRM.

Результат: Задача создана в обеих системах, дизайнер может приступить к работе.

Альтернативные сценарии:

- Недостаточно средств на счёте компании - MadeTask возвращает 403, CRM показывает ошибку «Недостаточно средств для резервирования».

- Некорректный contractor_id - MadeTask возвращает 404, CRM сообщает менеджеру «Дизайнер не найден в системе».

Сумма меньше минимальной - CRM не отправляет запрос, показывает предупреждение.

Use Case 2.2 - Проверка работы и принятие решения менеджером

Название: Проверка результата и принятие работы / отправка на доработку

Роли: Менеджер, CRM, MadeTask

Предусловия: Дизайнер сдал работу (статус задачи в CRM «Сдана на проверку»).

Основной сценарий (работа принята):

1. Менеджер открывает задачу в CRM, просматривает загруженные файлы.
2. Нажимает кнопку «Принять работу».
3. CRM вызывает PATCH /tasks/{taskId} со статусом completed.
4. MadeTask переводит задачу в статус completed, резервирует средства.
5. CRM обновляет статус задачи на «Принята».
6. CRM автоматически запускает Use Case 3.1 (инициирование выплаты).

Альтернативный сценарий (отправка на доработку):

1. Менеджер нажимает кнопку «Отправить замечания», вводит комментарий.
2. CRM меняет статус задачи на «Доработка» (API MadeTask не вызывается).
3. Дизайнер получает уведомление, исправляет работу и снова сдаёт.

Результат: Задача либо завершена с запуском выплаты, либо возвращена на доработку.

Use Case 3.1 - Инициирование автоматической выплаты

Название: Выплата вознаграждения дизайнеру после принятия работы

Роли: CRM, MadeTask, Бухгалтер (при ошибке)

Предусловия: Задача в CRM переведена в статус «Принята» (вызван PATCH /tasks/{taskId} completed).

Основной сценарий:

1. CRM формирует запрос на выплату: POST /payout/bank_card с contractor_id, requisites_id (привязанная карта), amount, currency, task_id.

2. MadeTask синхронно возвращает payout_id и статус processing.

3. CRM устанавливает статус задачи «Ожидание оплаты».

4. MadeTask обрабатывает перевод.

5. CRM обновляет статус задачи на «Оплачена» и сохраняет детали транзакции.

Альтернативные сценарии:

- Недостаточно средств на счёте - MadeTask возвращает 403, CRM выставляет статус «Ошибка оплаты» и уведомляет бухгалтера.

- Неверные реквизиты карты - MadeTask возвращает 403

Результат: Дизайнер получает деньги, задача закрыта.

Use Case 4.1 - Просмотр отчётов по выплатам бухгалтером

Название: Контроль автоматических выплат бухгалтером

Роли: Бухгалтер, CRM

Предусловия: Произведена хотя бы одна выплата.

Основной сценарий:

1. Бухгалтер заходит в раздел «Отчёты затем Выплаты дизайнерам».

2. CRM отображает таблицу со следующими колонками: дата, дизайнер (имя, email), сумма, задача, статус (Оплачена / Ошибка оплаты).

3. Бухгалтер может фильтровать по периоду (например, «за неделю») и по статусу.

Альтернативные сценарии:

- Нет выплат за период - CRM показывает сообщение «Нет данных».

- Ошибка получения данных - CRM логирует ошибку и предлагает повторить.

Результат: Бухгалтер имеет прозрачную картину всех выплат и может оперативно реагировать на сбои.

План внедрения (этапы):

Этап 1. Подготовка инфраструктуры (5 дней):

- Получить API-ключ, добавить API MadeTask в текущую CRM.
- Настроить-эндпоинты в CRM.

Этап 2. Регистрация и задачи (5 дней):

- Реализовать приглашение дизайнеров и обработку регистрации.
- Реализовать создание задачи и вызов POST /tasks/create.
- Сделать интерфейс дизайнера и менеджера (просмотр, сдача, проверка).

Этап 3. Выплаты и отчётность (5 дней):

- Реализовать вызов выплаты и обработку выплат.
- Добавить уведомления бухгалтера об ошибках.
- Создать отчёт по выплатам.

Этап 4. Тестирование и отладка (3 дня):

- Написать unit-тесты.
- Провести интеграционное тестирование всех сценариев.

Этап 5. Документирование и обучение (2 дня):

- Написать инструкции для менеджеров, дизайнеров, бухгалтеров.
- Передать решение в эксплуатацию.

Критерии приёмки (чек-лист):

- Менеджер может пригласить дизайнера, после чего дизайнер регистрируется и появляется в CRM.
- Менеджер создаёт задачу, затем задача появляется в MadeTask и в CRM.
- Дизайнер видит задачу в CRM, загружает результат, сдаёт на проверку.
- Менеджер принимает работу, статус в CRM меняется на «Принята», запускается выплата.
- После успешной выплаты статус задачи становится «Оплачена».

Приложение:

Ссылка на статусные модели AS-IS: https://disk.yandex.ru/d/-6Pyb1wR7nstjQ

Ссылка на диаграмму моделирования процессов AS-IS: https://disk.yandex.ru/d/gF_-0QgS2EI7cA

Ссылка на статусные модели TO-BE: https://disk.yandex.ru/d/6qHOqQD-ImjD1Q

Ссылка на диаграмму моделирования процессов TO-BE: https://disk.yandex.ru/d/29Nv_qVquOtkhw

Ссылка на диаграммы последовательности UML: https://disk.yandex.ru/d/j06VWzz1GVBNyQ

Ссылка на спецификации для работа с API MadeTask: https://disk.yandex.ru/d/NyEDUphwiZJ3ZA

Ссылка на Яндекс диск: https://disk.yandex.ru/d/47jQ-pKbX9P2zA