Mise en place d’un LoganAlyser via Syslog

Sommaire

Sommaire.....1
Informations additionnelles.....1
Partie 1 - Présentation de Syslog.....1
Partie 2 - Prérequis.....2
Partie 3 - Installation et paramétrage Rsyslog.....2
Partie 4 - Installation de LogAnalyzer.....3
Partie 5 - Configuration avancée de LogAnalyzer.....6

Informations additionnelles

Matériel utilisé	Debian 12.5
Os utilisé	Debian 12.5
Procédure réalisée sur machine virtuelle :	Oui

Partie 1 - Présentation de Syslog

aaa

Partie 2 - Prérequis

1) Avoir une machine Debian 12.5 avec une connexion internet.

Partie 3 - Installation et paramétrage Rsyslog

Installez les services de base d'une pile « LAMP » (Linux Apache Mysql ou MariaDB PHP) et les modules de PHP nécessaires au bon fonctionnement de l'interface web Loganalyzer.

```
apt update
```

```
apt install apache2 php php-cli php-common php-mysqli php-mbstring
mariadb-server mariadb-client -y
```

Sécurisez l'installation de mariadb en définissant au compte root un mot de passe

```
mysql_secure_installation
```

Le mot de passe est "root".

La phase d'installation des services se termine par le module mysql de rsyslog. Les journaux d'événements seront gérés par une base de données :

```
apt install rsyslog-mysql -y
```

Laissez le dbconfig-common configurer automatiquement la base de données en répondant « oui ». Une base de données appelée « Syslog » et les deux tables : « SystemEvents » et «SystemEventsProperties » seront créées.

Nous allons ensuite garder une backup de fichier de configuration avant de l'éditer.

```
cp /etc/rsyslog.conf /etc/rsyslog.conf.sauv
```

Il faudra ensuite l'éditer

```
nano /etc/rsyslog.conf
```

Il faudra ensuite :

1) décommenter les 2 lignes sous "provide TCP syslog reception"
2) Ajouter cette ligne à la fin du fichier : *.* :ommysql:localhost,Syslog,rsyslog,mdp_root

Il faudra redémarrer le service :

```
systemctl restart networking
```

Partie 4 - Installation de LogAnalyzer

Nous allons commencer par installer loganalyser

```
wget https://download.adiscon.com/loganalyzer/loganalyzer-4.1.13.tar.gz
```

Nous allons ensuite décompresser le fichier dans le dossier “srv”

```
tar -zxvf loganalyzer-4.1.13.tar.gz -C /srv
```

Ensuite il faudra créer le répertoire

```
mkdir -p /var/www/html/loganalyzer
```

Il faudra ensuite copier les fichiers suivants :

```
cp -a /srv/loganalyzer-4.1.13/src/* /var/www/html/loganalyzer
chown -R www-data:www-data /var/www/html/loganalyzer
```

Vous pourrez ensuite accéder à l’interface web via : http://172.17.219.104/loganalyzer/

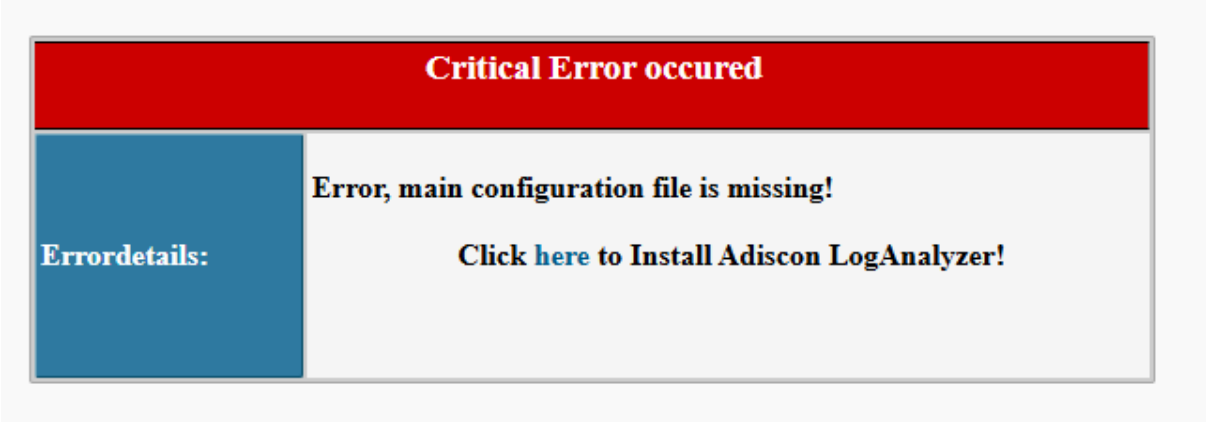

Il faut ensuite réaliser l’installation. Lors de l’étape 3, renseignez ceci :

Frontend Options	
Number of syslog messages per page	50
Message character limit for the main view	80
Character display limit for all string type fields	30
Show message details popup	(•) Yes ( ) No
Automatically resolved IP Addresses (inline)	(•) Yes ( ) No

User Database Options	
Enable User Database	(•) Yes ( ) No
A MYSQL database Server is required for this feature. Other database engines are not supported for the User Database System. However for logsources, there is support for other database systems.	
Database Host	localhost
Database Port	3306
Database Name	Syslog
Table prefix	logcon_
Database User	rsyslog
Database Password	••••
Require user to be logged in	( ) Yes (•) No
Authentication method	Internal authentication

(le mot de passe est root).

Ces paramètres vont créer des tables supplémentaires dédiées à LogAnalyzer dans notre base de données Syslog.
La partie « Table prefix » peut être laissée par défaut

L'étape suivante indique que la connexion à la base de données définie à l'étape 3 a bien réussi et que les tables pour LogAnalyzer seront créées à l'étape suivante.

L'étape 6 permet de créer l'utilisateur pour se connecter à l'interface Web :

Create User Account	
Username	admin
Password	•••••
Repeat Password	•••••

(admin:admin)

Paramétrez la source des logs comme étant notre base de données. Renseignez le champ "Name of the Source" en indiquant par exemple « Mes logs ». Modifiez le champ « Source Type » en sélectionnant « MYSQL Native » ce qui déroulera le menu inférieur des options de base de données.

Dans la partie inférieure, laissez le « table type » par défaut et remplissez les informations concernant notre base de données. Attention au nom de la table SystemEvents. Il faut respecter les majuscules.

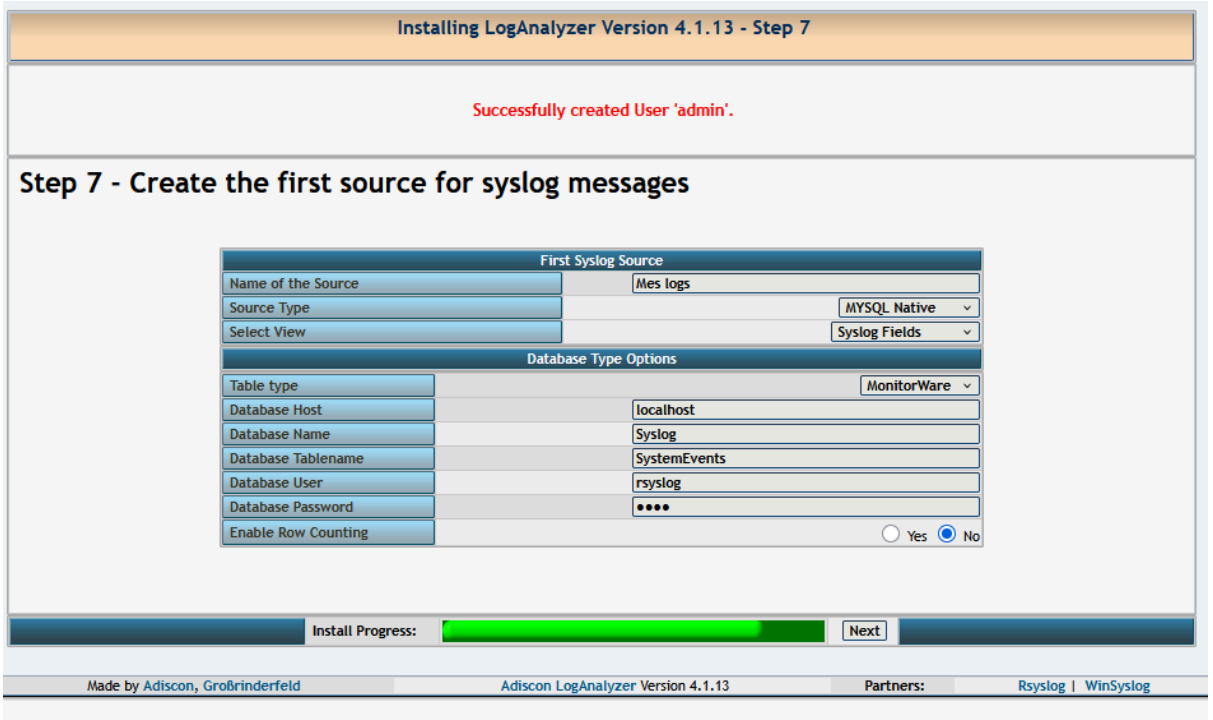

(le mot de passe est root)

```
mysql -u root -p
use Syslog ;
alter table SystemEvents add column checksum int null;
alter table SystemEvents add column processid varchar(60) null;
quit ;
```

Une fois cela fait, vous pouvez vous connecter à l'interface web :

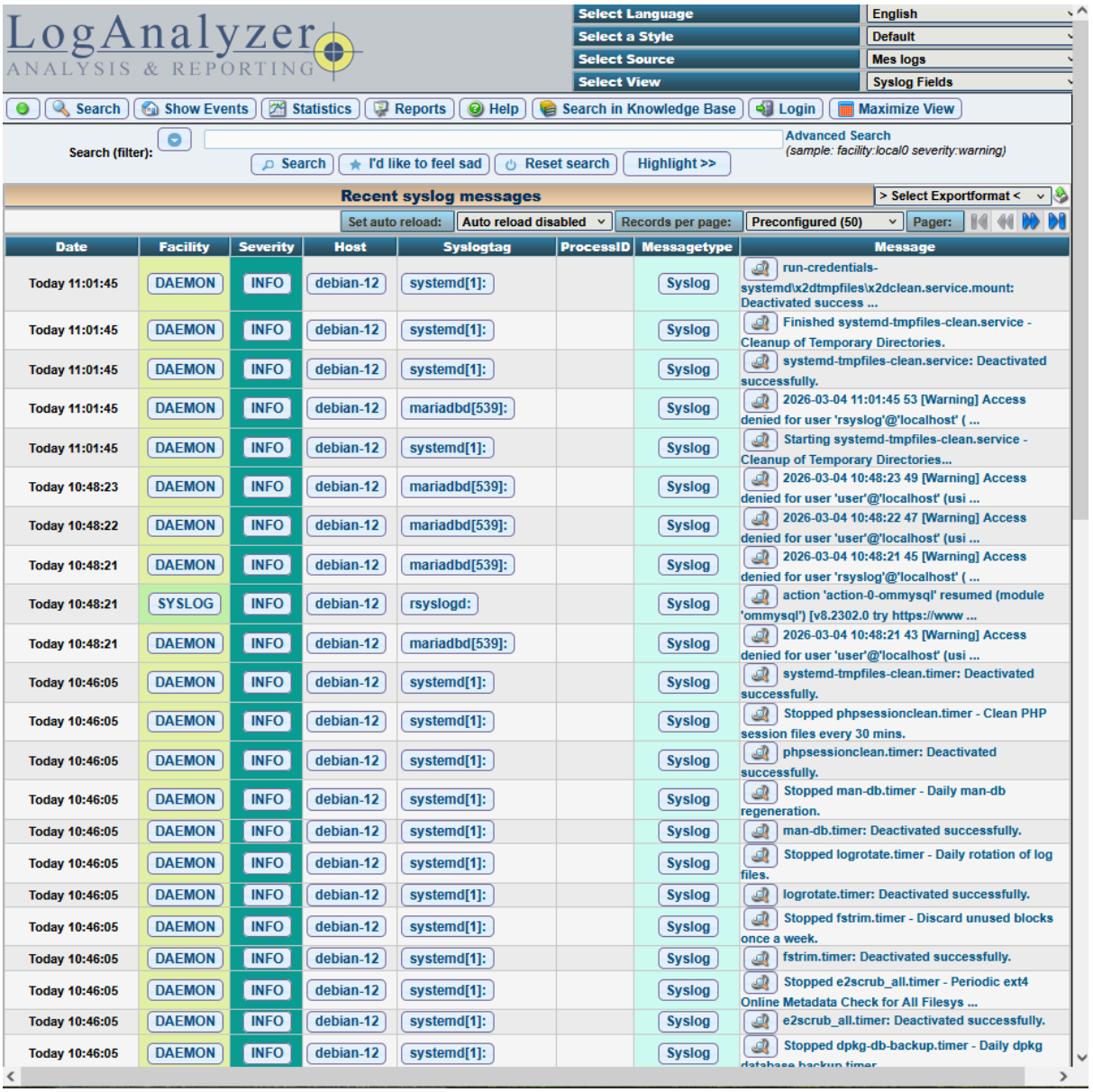

L'installation est désormais terminée.

Partie 5 - Configuration avancée de LogAnalyzer

Nous allons ensuite procéder à l'installation de la langue française dans le répertoire /var/www/html/loganalyzer/lang/fr

Lien :
https://loganalyzer.adiscon.com/plugins/files/translations/loganalyzer_lang_fr_FR_3.6.3.zip

Il faudra déposer le contenu du zip dans /var/www/html/loganalyzer/lang/fr via filezilla ou Winscp par exemple.

Il faudra ensuite changer la langue en haut à gauche :

Il faut activer le rafraichissement automatique :

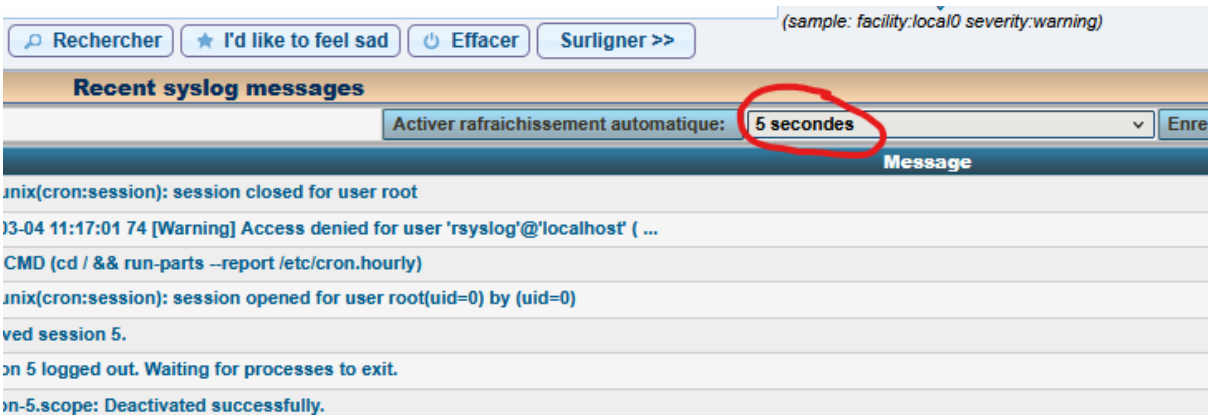

Nous allons désormais ajouter une nouvelle machine avec uniquement un serveur apache afin de tester la remontée de log. Nous la nommerons “apache2-armel”. il faudra le configurer exactement comme le premier serveur sans faire la configuration syslog via l’interface graphique.

Il faudra seulement procéder à quelques modifications sur le serveur Apache :

il faudra éditer le fichier suivant :

```
nano /etc/apache2/sites-available/000-default.conf
```

Et ajouter les lignes suivantes :

```
ErrorLog "|/usr/bin/logger -t APACHE -p local6.info"
CustomLog "|/usr/bin/logger -t APACHE -p local6.info" combined
```

```
        #ServerName www.example.com

        ServerAdmin webmaster@localhost
        DocumentRoot /var/www/html

        # Available loglevels: trace8, ..., trace1, debug, info, notice, warn,
        # error, crit, alert, emerg.
        # It is also possible to configure the loglevel for particular
        # modules, e.g.
        #LogLevel info ssl:warn

ErrorLog "|/usr/bin/logger -t APACHE -p local6.info"
CustomLog "|/usr/bin/logger -t APACHE -p local6.info" combined


        # For most configuration files from conf-available/, which are
        # enabled or disabled at a global level, it is possible to
        # include a line for only one particular virtual host. For example the
        # following line enables the CGI configuration for this host only
        # after it has been globally disabled with "a2disconf".
        #Include conf-available/serve-cgi-bin.conf
</VirtualHost>
```

Puis dans

```
nano /etc/rsyslog.conf
```

Il faudra ajouter

```
*.* @@172.17.219.104:514
local6.* @@172.17.219.104
```

La 1ère ligne signifie que tous les logs locaux (*.*) seront envoyés en TCP (@@) au serveur de logs ayant pour IP 172.17.219.104, sur le port 514.

La seconde ligne indique que les logs identifiés “local6” (ceux que nous avons déclarés pour le site web donc), seront envoyés vers l’adresse IP du serveur de logs.

Il faudra ensuite redémarrer le service sur le serveurs de log :

```
systemctl restart rsyslog
```

De retour sur l’interface web, on peut constater que notre serveur web “apache2-armel” remonte bien.

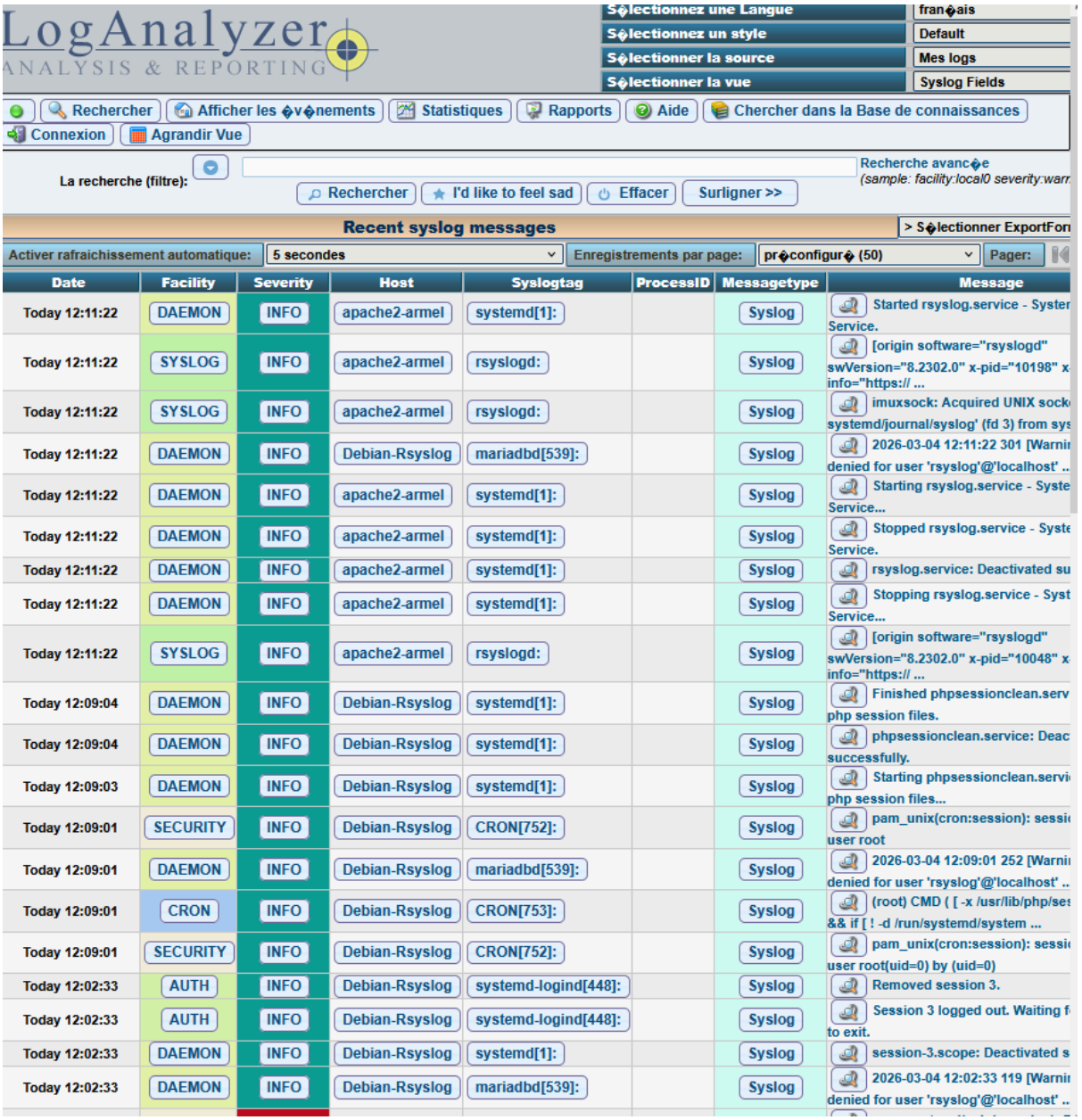

Une fois cela fait, vérifiez également les infos sur le trafic du site web. Les logs ont été modifiés pour les obtenir... allez sur le site web pour provoquer un peu de trafic. (http://ip_du_serveur_web). Si tout fonctionne correctement, on obtiendra des messages de ce type spécifiant que telle adresse IP a émis une requête de type « GET » sur le site web :

⚠️ : Si cela ne marche pas, pensez à vous connecter en admin sur l'interface web.

Partie 6 - Configuration d'un Switch Cisco 2960

On commence par ajouter une IP sur le switch :

```
en
conf t
interface vlan 1
ip address 172.17.23.81 255.255.0.0
```

1) Accéder au mode configuration

```
Switch> enable
Switch# configure terminal
```

2) Définir la date et l'heure

```
Switch# clock set 14:30:00 Mar 06 2026
```

(format : hh:mm:ss mois jour année)

3) Activer les timestamps sur les logs

```
Switch(config)# service timestamps log datetime msec
```

Cela horodate chaque message de log avec la date et l'heure précises.

4) Envoyer les logs vers le serveur Rsyslog

```
Switch(config)# logging host 172.17.219.104 transport tcp port 514
```

(IP du serveur de journalisation)

5) Définir le niveau de criticité des logs envoyés

```
Switch(config)# logging trap notifications
```

notifications correspond au niveau **5** (severity 5), ce qui inclut tous les messages de niveau 5 et plus critiques (0 à 5).

6) Définir la facility locale

```
Switch(config)# logging facility local0
```

Cela classe les logs sous la facility local0 dans Rsyslog/LogAnalyzer.

7) Sauvegarder la configuration

```
Switch(config)# end
Switch# write memory
```

Vous devez voir le switch remonter sur l'interface web :

Today 15:39:01	SECURITY	INFO	apache2-armel	CRON[8532]:	Syslog		pam_unix(cron:session): session opened for user root(uid=0) by (uid=0)
Today 15:39:01	SECURITY	INFO	Debian-Rsyslog	CRON[8893]:	Syslog		pam_unix(cron:session): session closed for user root
Today 15:39:01	DAEMON	INFO	Debian-Rsyslog	mariadbd[538]:	Syslog		2026-03-06 15:39:01 1235 [Warning] Access denied for user 'rsyslog'@'localhost' ...
Today 15:39:01	CRON	INFO	Debian-Rsyslog	CRON[8894]:	Syslog		(root) CMD ([-x /usr/lib/php/sessionclean] && if [! -d /run/systemd/system ...
Today 15:39:01	SECURITY	INFO	Debian-Rsyslog	CRON[8893]:	Syslog		pam_unix(cron:session): session opened for user root(uid=0) by (uid=0)
Today 15:31:14	DAEMON	INFO	Debian-Rsyslog	dhclient[419]:	Syslog		bound to 172.17.219.104 -- renewal in 3206 seconds.
Today 15:31:14	DAEMON	INFO	Debian-Rsyslog	mariadbd[538]:	Syslog		2026-03-06 15:31:14 1234 [Warning] Access denied for user 'rsyslog'@'localhost' ...
Today 15:31:14	DAEMON	INFO	Debian-Rsyslog	dhclient[419]:	Syslog		DHCPACK of 172.17.219.104 from 172.17.30.103 {dhcp.sio.local}
Today 15:31:14	DAEMON	INFO	Debian-Rsyslog	dhclient[419]:	Syslog		DHCPREQUEST for 172.17.219.104 on ens18 to 172.17.30.103 {dhcp.sio.local} port 67
Today 15:17:06	LOCAL0	NOTICE	172.17.23.81	34:	Syslog		Mar 6 15:15:48.288: %SYS-5-CONFIG_I: Configured from console by console
Today 15:17:01	SECURITY	INFO	apache2-armel	CRON[8520]:	Syslog		pam_unix(cron:session): session closed for user root
Today 15:17:01	CRON	INFO	apache2-armel	CRON[8521]:	Syslog		(root) CMD (cd / && run-parts --report /etc/cron.hourly)
Today 15:17:01	SECURITY	INFO	apache2-armel	CRON[8520]:	Syslog		pam_unix(cron:session): session opened for user root(uid=0) by (uid=0)