as COURAGE
andreas sedlag | kompetenztraining
t 1997

Thema Nr. 27 – Pausen

„Pausen sind kein Stillstand – sie sind Voraussetzung."

Ein Kernthema guter Zusammenarbeit im DACH-Raum – für Arbeitswelt und Ehrenamt gleichermaßen.

Kurzfokus

Warum Pausen kein Randthema sind

Mehr als Wohlfühlrhetorik

Pausen beeinflussen sehr konkret, wie Menschen arbeiten, entscheiden, lernen, sich engagieren und miteinander sprechen.

Arbeitswelt & Ehrenamt

Gerade im Zusammenspiel beider Bereiche zeigt sich, ob das Thema tragfähig gelebt, missverstanden oder nur behauptet wird.

Wer Pausen versteht, gestaltet Zusammenarbeit nachhaltiger – auf allen Ebenen.

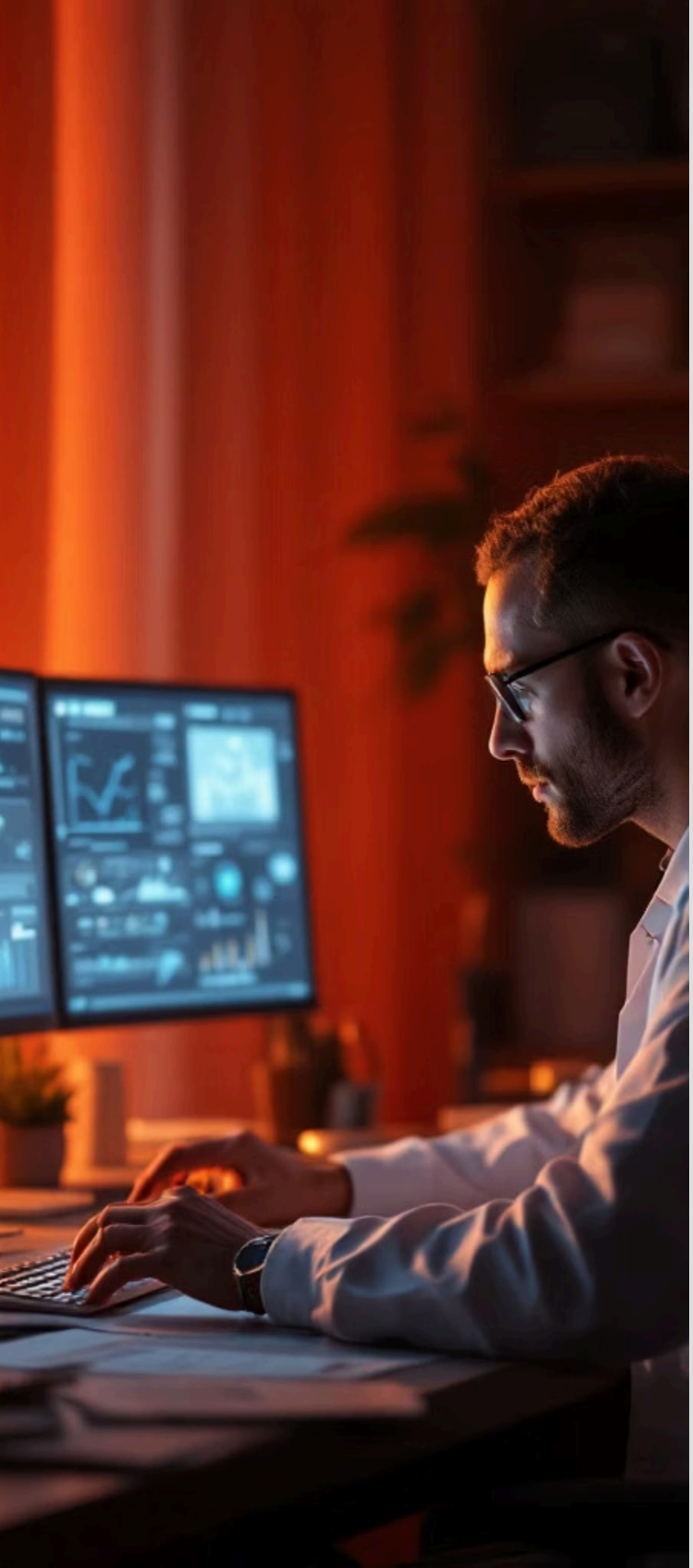

Erkenntnisse aus internationalen Studien

WHO – Mental Health at Work (2022)

Mentale Gesundheit am Arbeitsplatz ist ausdrücklich eine Gestaltungsaufgabe. Die Leitlinie empfiehlt organisatorische Maßnahmen, Führungskräfteentwicklung und Schutz vor psychosozialen Risiken.

Demerouti – Burnout Review (2024)

Burnout entsteht nicht nur aus individueller Schwäche, sondern vor allem aus chronisch ungünstigen Arbeitsbedingungen. Wirksame Prävention setzt an Arbeitssystem, Führung und Ressourcen an.

Lyubykh et al. – Work Breaks Review (2022)

Pausen fördern Wohlbefinden und Leistungsfähigkeit, wenn sie tatsächlich Erholung ermöglichen. Häufigkeit, Dauer, Aktivität und Unterbrechungsfreiheit machen einen messbaren Unterschied.

Fazit: Kontext, Führung, Arbeitsgestaltung und psychologische Sicherheit sind stets entscheidend – das Thema darf nicht isoliert betrachtet werden.

Herkunft und Bedeutung im DACH-Raum

Etymologie

„Pause" kommt über das Französische vom lateinischen *pausa* – Unterbrechung. Im Arbeitsleben meint Pause nicht Leerlauf, sondern eine notwendige Unterbrechung zur Erholung, Regulation und Neuorientierung.

Mehrere Bedeutungsebenen

Im DACH-Raum wird der Begriff im Alltag, in Organisationen, im Recht und in der psychosozialen Debatte verwendet – mit teils erheblichen Bedeutungsverschiebungen.

Für die Praxis

Wer den Begriff verwendet, sollte klären, welche Ebene gemeint ist:

- Haltung oder Struktur?
- Gefühl oder Verfahren?
- Ergebnis oder Norm?

Erst diese Klärung verhindert Missverständnisse und macht Gespräche über Pausen im Team anschlussfähig.

Pausen im europäischen und internationalen Vergleich

Außerhalb des Deutschen gibt es selten vollständig deckungsgleiche Begriffe. Im internationalen Arbeitsdiskurs dominiert häufig Englisch – Vorsicht vor scheinbar einfachen 1:1-Übersetzungen.

Sprachraum	Begriff	Nuance
Englisch	breaks / recovery	„recovery" betont den Erholungseffekt stärker als die bloße Unterbrechung
Französisch	pause	Nahe am deutschen Begriff, kaum Bedeutungsverschiebung
Spanisch	pausa	Ähnlich verwendet wie im Deutschen
Internat. Management	micro-breaks / recovery at work	Betont kurze Erholungsinseln im Arbeitsfluss

In internationalen Teams lohnt es sich, Pausen nicht nur zu übersetzen, sondern zu erläutern: Was erwarten wir konkret darunter – und welche Verhaltensweisen zählen gerade nicht dazu?

Interpretationen und Stereotype in Deutschland

Pausen als Luxus

In leistungsdichten Umfeldern werden Pausen schnell als Luxus interpretiert. Sichtbare Dauerpräsenz wird fälschlicherweise als Engagement missverstanden.

Mehrere legitime Deutungen

Pausen kann als persönliches Verhalten, Teamnorm, Führungsaufgabe oder Strukturthema verstanden werden – alle Ebenen sind berechtigt.

Probleme durch Absolutsetzung

Schwierigkeiten entstehen, wenn eine Deutung absolut gesetzt und die jeweils andere Ebene ausgeblendet wird.

Hilfreich ist eine wertschätzende, aber klare Sprache: nicht vorschnell moralisch urteilen, sondern präzise beschreiben, was beobachtbar ist, welche Wirkung entsteht und welche Alternative tragfähiger wäre.

Typische Alltagsantworten – die Wochenfragen

Die folgenden Antworten sind bewusst alltagsnah und zeigen typische Spannweiten: von zugewandt über defensiv bis destruktiv. Genau diese Spannweite macht das Format wertvoll.

1	**Montag: Wie regelmäßig machst du Pausen?** Von offen und respektvoll bis defensiv oder gar nicht – Antworten zeigen, ob Belastung offen angesprochen werden darf.
2	**Dienstag: Woran merkst du, dass eine Pause nötig ist?** An kleinen Signalen, an Klarheit, Tempo und Ton – oder daran, dass Schweigen und Zynismus zunehmen.
3	**Mittwoch: Wie erholsam sind deine Pausen?** Antworten reichen von offen und reflektiert bis zu indirekten oder verspäteten Reaktionen.
4	**Donnerstag: Was verhindert Pausen im Alltag?** Klare Erwartungen, Zeit, Ressourcen, Respekt und Verlässlichkeit – oder Aktionismus und Schuldzuweisungen.
5	**Freitag: Was würde dir heute guttun?** Ehrliche Rückmeldung, weniger Unterbrechungen, Mitsprache – am besten, wenn Belastung offen entlastet werden darf.

Auswirkungen in Arbeitswelt und Ehrenamt

Führung

Gute Leitung schützt nicht vor jedem Druck, aber sie macht Belastung sichtbar, priorisiert realistisch und organisiert Unterstützung.

Arbeitswelt

Belastung, Stress, Pausen und Grenzen wirken direkt auf Fehler, Konzentration, Kooperation und Fehlzeiten. Gute Arbeit braucht Regeneration.

Ehrenamt

Freiwilligkeit ersetzt keine Belastungsgrenze. Wer dauerhaft zu viel trägt, zieht sich oft still zurück – Rhythmus, Vertretung und Erholung sind besonders wichtig.

COURAGE
andreas sedlag | kompetenztraining
t 1997

Tipps für Führungskräfte

→ Pausen enttabuisieren

Unterbrechungen reduzieren, Vorbild für Erholung statt Daueranspannung sein – in Beruf und Ehrenamt.

→ Strukturen mitdenken

Das Thema nicht nur an Einzelpersonen adressieren, sondern immer auch Strukturen, Rollen und Routinen in den Blick nehmen.

→ Kurze, regelmäßige Gespräche

Mit kurzen, regelmäßigen Formaten arbeiten statt nur mit seltenen Großveranstaltungen. Unterschiedliche Perspektiven aktiv einladen.

→ Konsequenzen transparent machen

Was wird nach dem Gespräch anders, klarer, einfacher oder fairer? Im Ehrenamt zusätzlich: stille Hierarchien und fehlende Anerkennung als Pausenhindernis erkennen.

Pausen und psychologische Sicherheit

Was ist psychologische Sicherheit?

Nach Amy Edmondson: die geteilte Überzeugung im Team, dass Fragen, Fehler, Zweifel und Widerspruch möglich sind – ohne Beschämung oder Ausgrenzung. Google's Project Aristotle identifizierte sie als stärksten Faktor wirksamer Teams.

Konkret für Pausen

Es muss möglich sein, Belastung, Erschöpfung und Unterstützungsbedarf anzusprechen, ohne als schwach oder unzuverlässig abgestempelt zu werden.

Fehlt diese Sicherheit …

… passen Menschen sich äußerlich an, sagen weniger, sichern sich ab oder ziehen sich innerlich zurück. Das kostet Lernen, Geschwindigkeit, Qualität und Vertrauen.

Psychologische Sicherheit ist kein Kuschelklima – sie braucht hohe fachliche Standards *und* einen Umgang, der Würde schützt. Führungskräfte können Signale von Abwertung früh stoppen und Arbeit als Lernaufgabe rahmen.

Hintergrund: „Thema der Woche"

Das Format

„Thema der Woche" ist ein Projekt im Umfeld von Andreas Sedlags Angeboten für Führungskräfte, Teams, Unternehmen, Kommunen, Bildung und Ehrenamt.

Fünf kurze Fragen pro Woche als niedrigschwellige Gesprächsanlässe – damit sensible Themen nicht nur abstrakt benannt, sondern im Alltag besprechbar werden.

Die Stärke des Formats

Es liefert keine fertigen Moralpredigten, sondern stößt Sprache, Perspektivwechsel und gemeinsame Reflexion an.

Gerade die Spannweite der Antworten – von zugewandt bis destruktiv – macht Gespräche im Team so wertvoll und entwicklungsfördernd.

Quellen und Vertiefung

Auswahl seriöser Quellen, Stand: März 2026.

- **Sprache & Terminologie**

  Duden online · DWDS · IATE – InterActive Terminology for Europe

- **Arbeit & Gesundheit**

  BAuA: Psychische Faktoren · WHO Guidelines on Mental Health at Work (2022) · Demerouti: Burnout Review (2024)

- **Teams & Psychologische Sicherheit**

  Google re:Work – Project Aristotle · Amy C. Edmondson – Psychological Safety

- **Ehrenamt & Europa**

  Eurofound – European Working Conditions Survey 2024 · BMFSFJ – Vierter Engagementbericht 2024

> Andreas Sedlag wünscht Ihnen viele gute Gespräche und Erkenntnisse!