অ্যাকাউন্টিং ম্যানুয়াল

সেন্টার ফর ম্যাস এডুকেশন ইন সাইন্স (সিএমইএস)

জুলাই ২০১২

Report no. 1
Issue no. 1
Date of issue July 2012
Prepared by A. Wahab & Co.
Checked
Approved

সূচিপত্র

১	**সেন্টার ফর ম্যাস এডুকেশন ইন সাইন্স (সিএমইএস)**	**৫**
১.১	ভূমিকা	৫
১.২	সিএমইএস এর উদ্দেশ্যাবলী এবং পন্থা সমূহ	৫
১.৩	অ্যাকাউন্টিং ম্যানুয়ালের উদ্দেশ্য সমূহ	৫
১.৪	ম্যানুয়ালের সংশোধনী	৫
২	**হিসাবরক্ষণের প্রাথমিক ধারণা**	**৬**
২.১	তথ্য	৬
২.২	গ্রহণ যোগ্যতা	৬
২.৩	আইন সংক্রান্ত বাধ্যবাধকতা	৬
২.৪	বাজেট, পর্যবেক্ষন এবং ভবিষ্যৎ পরিকল্পনা	৬
২.৫	হিসাব কাল	৬
২.৬	হিসাব তথ্যের ব্যবহারকারী	৭
২.৭	দু'তরফা দাখিলা পদ্ধতি	৭
২.৮	হিসাব বিজ্ঞানের পদ্ধতি	৭
২.৯	হিসাব সমীকরণ	১০
২.১০	হিসাব সমীকরণের উপর লেনদেনের প্রভাব	১১
২.১১	হিসাব সমীকরণের সমতা	১৩
২.১২	হিসাব চক্র	১৪
২.১৩	এনজিওর হিসাব পদ্ধতি	১৫
২.১৪	ডেবিট-ক্রেডিট এবং ট্রান্সফার ভাউচার প্রস্তুতকরণ (নগদান এবং অন্য বই এর জন্য)	১৫
২.১৫	হিসাবের প্রকারভেদ	১৯
৩	**হিসাবের বই সংরক্ষণ**	**২৩**
৩.১	হিসাবের বই এর প্রকারভেদ, জার্নাল এন্ট্রি এবং বিভিন্ন হিসাবের বই	২৩
৩.২	যে.গ জার্নাল এন্ট্রি	২৪
৩.৩	বিশেষ জার্নাল	২৪
৩.৪	নগদান বই	২৪
৩.৫	দু'ঘরা নগান বই	২৫
৩.৬	সাধারণ খতিয়ান	২৬
৩.৭	অগ্রদত্ত পদ্ধতিকে খুচরা নগদ তহবিল সংরক্ষণ	২৭
৪	**হিসাবের বই সংরক্ষণ**	**২৮**
৪.১	উপ-খতিয়ান বা সাব লেজার ব্যবহারের সুবিধা:	২৮
৪.২	সম্পত্তির রেজিষ্টার, মজুত মালামালের রেজিষ্টার এবং অগ্রীম রেজিষ্টার:	২৮
৪.৩	দেনাদার হিসাব:	২৯
৪.৪	পাওনাদার হিসাব:	৩০
৪.৫	মজুত মালামালের সমন্বয়করণ বিবরণী:	৩০
৪.৬	স্থায়ী সম্পদের মজুতের সমন্বয়করণ বিবরণী ঃ	৩০
৪.৭	ব্যাংক সমন্বয়করণ	৩০

৫	**রেওয়ামিল প্রস্তুতকরণ**	**৩৪**
৫.১	রেওয়ামিল বলতে কি বুঝায়?	৩৪
৫.২	কেন এটা মিলে যাবে?	৩৪
৫.৩	কালান্ডিক রেওয়ামিল:	৩৪
৫.৪	আর্থিক বিবরণী	৩৪
৬	**বাজেট প্রণয়ন**	**৪৫**
৬.১	বাজেট	৪৬
৬.২	বাজেট প্রস্তুতকরণ	৪৮
৬.৩	বাজেট নিয়ন্ত্রনের কে.শল	৪৯
৭	**আর্থিক বিবরণীর ব্যবহারকারী**	**৫১**
৮	**আর্থিক বিবরণীর গুনগত বৈশিষ্ট্য**	**৫২**
৯	**হিসাব বিজ্ঞানের উপাদান সমূহ**	**৫৩**
১০	**স্বীকৃতি ও পরিমাপ**	**৫৪**
১০.১	নথিপত্রের উৎস সমূহ	৫৪
১০.২	জাবেদা ভুক্ত করন	৫৪
১০.৩	ভাউচার তৈরি প্রক্রিয়া হিসাব	৫৬
১০.৪	ভাউচার অনুমোদন	৫৬
১০.৫	লিপিবদ্ধ করন/অন্তর্ভূক্ত করন	৫৬
১০.৬	অন্তর্ভূক্ত করন	৫৬
১০.৭	রেওয়ামিল	৫৭
১০.৮	আর্থিক বিবরণী	৫৭
১১	**হিসাবনীতি এবং উপস্থাপনের ভিত্তি**	**৫৮**
১১.১	হিসাবের ভিত্তি	৫৮
১১.২	উপস্থাপনের ভিত্তি	৫৮
১১.৩	আর্থিক বিবরণী সমূহ	৫৮
১১.৪	আয়, সাহায্য এবং তহবিল সমূহ	৫৮
১১.৫	ব্যয়	৫৮
১১.৬	বেতন ব্যবস্থাপনা	৫৮
১১.৭	কর্মীদেরকে প্রদত্ত সুবিধাদি	৫৮
১১.৮	ব্যয় ক্যাপিটালাইজেশন (সম্পদ)	৫৯
১১.৯	দানকৃত সামগ্রী ও সেবা সমূহ	৫৯
১১.১০	আর্থিক বছর	৫৯
১১.১১	মুদ্রা	৫৯
১১.১২	সুদ থেকে আয়	৫৯
১১.১৩	ব্যাংক চার্জ ও কমিশন সমূহ	৫৯
১১.১৪	প্রাপ্ত সুদের উপর আয়কর	৫৯
১১.১৫	স্থায়ী সম্পত্তির উপর অবচয়	৫৯

১১.১৬	অবচয়ের হার	৬০
১১.১৭	দাতাদের নিকট হতে প্রাপ্ত অনুদানের হিসাবরক্ষন	৬০
১১.১৮	জরুরী আর্থিক ব্যবস্থাপনা পদ্ধতি	৬০

১ সেন্টার ফর ম্যাস এডুকেশন ইন সাইন্স (সিএমইএস)

১.১ ভূমিকা

সিএমইএস জাতীয় পর্যায়ে সু-প্রতিষ্ঠিত একটি স্বেচ্ছাসেবী প্রতিষ্ঠান। প্রায় বিভিন্ন প্রকল্পের মাধ্যমে লক্ষিত জনগোষ্ঠিকে সাধারণ শিক্ষা, প্রযুক্তি শিক্ষা, জেন্ডার ও আর্থিক ক্ষমতায়ন বিষয়ে সহায়তা করে আসছে। সিএমইএস বছরে প্রায় ৫০০ মিলিয়ন টাকার আর্থিক লেনদেন সম্পাদন করে থাকে। আর্থিক লেনদেন সমূহের সঠিক, দক্ষতার সহিত লিপিবদ্ধকরণ ও কার্যকর আর্থিক ব্যবস্থাপনার জন্যই হিসাব ও আর্থিক ম্যানুয়াল উন্নায়ন করা হয়।এই ম্যানুয়ালের মাধ্যমে একটা মান-সম্মত হিসাবরক্ষন পদ্ধতি ও কার্যকর আর্থিক ব্যবস্থাপনা প্রতিষ্ঠিত হবে। যার দ্বারা দাতাসংস্থা, সরকার ও অন্যান্য ব্যবহারকারীর চাহিদার পূরণ হবে। হিসাবরক্ষণের ও আর্থিক ব্যবস্থাপনার বিভিন্ন পর্যায়ে এটা নির্দেশিকা হিসাবে কাজ করবে এবং হিসাবরক্ষক ও আর্থিক ব্যবস্থাপকদের দক্ষতার উন্নায়ন ঘটাবে।

১.২ সিএমইএস এর উদ্দেশ্যাবলী এবং পন্থা সমূহ

বিজ্ঞানে গনশিক্ষা কেন্দ্র (সিএমইএস) এর লক্ষ্য হল সাধারণ জনগনের জন্য একটি সঠিক কার্যকর গণশিক্ষার ব্যবস্থা করা, তাদের চিন্তাভাবনা ও কার্যক্রম বিজ্ঞান এবং প্রযুক্তির কাজে উৎসাহিত করা।

সুবিধা বঞ্চিতদের সহ মানব সম্পদ উন্নয়ন সৃষ্টিতে এটি সাহায্য করবে। সিএমইএস এর কর্মসূচী সমূহের উদ্দেশ্যবলী হল:

- বিদ্যালয় হতে ঝড়ে পড়া সুবিধা বঞ্চিতদেরকে বিকল্প এবং দ্বিতীয় বার শিক্ষার সুযোগ প্রদান করা।
- একই লক্ষ্যভূক্ত শ্রেনীকে কারিগরি দক্ষতা প্রদান করা যাতে তারা বাজার পর্যায়ে অনুশীলন করতে পারে, ও শিক্ষাকালীন সময়ে উপার্জন করতে পারে।
- কিশোর-কিশোরীদেরকে, বিশেষ করে কিশোরী মেয়েদের জেন্ডার সমতায়নে এবং তাদেরকে আর্থিকভাবে স্বাবলম্বি হবার ব্যাপারে তাদের অধিকারসমূহের ব্যাপারে সচেতন করা।
- যথাযথ প্রযুক্তি প্রয়োগ ও অর্থনৈতিক উন্নায়নের মাধ্যমে সুবিধা বঞ্চিত শ্রেনীদের জীবনযাত্রার উন্নয়ন করা।

১.৩ অ্যাকাউন্টিং ম্যানুয়ালের উদ্দেশ্য সমূহ

অ্যাকাউন্টিং ম্যানুয়াল পরিচিত করার মূল উদ্দেশ্য গুলো হলঃ

- অ্যাকাউন্টিং সিস্টেম ও এর পলিসি গুলো কে কার্যকর, দক্ষ এবং ট্রান্সপারেন্ট বুককিপিং-এ প্রতিষ্ঠিত করা ।
- অ্যাকাউন্টিং সিস্টেম এর সাথে জরিত ব্যক্তিবর্গের জবাবদিহিতা নিশ্চিত করা ।
- আদর্শ অ্যাকাউন্টিং সিস্টেম ও পলিসি নিশ্চিত করা ।
- অনুসৃত অ্যাকাউন্টিং সিস্টেম ও নীতি গুলো সংক্ষেপে প্রকাশ করা ।
- একটি উপযুক্ত ও কার্যকর আর্থিক ব্যবস্থপনা দল বাস্তবায়ন করতে।
- আর্থিক ব্যবস্থপনার বিভিন্ন পর্যায়ে জবাবদিহিতা নিশ্চিত করা ।

ম্যানুয়ালটি হিসাব ও অর্থ বিভাগের সঙ্গে জরিত আছেন এমন সকল ব্যক্তির জন্য প্রযোজ্য হবে ।

১.৪ ম্যানুয়ালের সংশোধনী

ম্যানুয়ালটি বার্ষিক ভিত্তিতে থিম ওয়ারকিং কমিটি দ্বারা পর্যালোচনা করা হবে । প্রয়োজনে থিম ওয়ারকিং কমিটির ম্যানুয়াল প্রয়োজনীয় সংশোধনের জন্য সিএমইএস এর পরিচালনা পর্ষদের কাছে সুপারিশ করবে । অর্থ ও হিসাব বিভাগ সংবিধিবদ্ধ পরিবর্তন গুলো নির্বাহী পরিচালক এবং ইনচার্জ (এফ এবং এ) এর অনুমোদন সহকারে হিসাবে পরিবর্তন করবে ।

২ হিসাবরক্ষণের প্রাথমিক ধারণা

উত্তম আর্থিক ব্যবস্থাপনা নির্ভর করে সংস্থার স্বচ্ছ আর্থিক লেনদেনের পর্যাপ্ত তথ্য ও নথিপত্রের উপর। হিসাব ভতরীর ক্ষেত্রে কতিপয় আবশ্যকীয় উপাদান রয়েছে যেমনঃ

অ্যাকাউন্টিং হচ্ছে বিশ্লেষন, লিপিবদ্ধ এবং সংক্ষিপ্তকরন, রিপোর্টিং, পর্যালোচনা, এবং আর্থিক তথ্য ব্যাখ্যা করার শিল্প।

হিসাবরক্ষন কি এবং কি নয় তা এখন সংজ্ঞায়িত করা যাক ।

হিসাবরক্ষন হচ্ছে অ্যাকাউন্টিং এর একটি উপাদান । মনে করুন আকাউন্টিং হচ্ছে মা এবং হিসাবরক্ষন হচ্ছে তার সন্তান ।

হিসাবরক্ষন হচ্ছে ব্যবসায়িক আর্থিক লেনদেন (কার্যক্রম) গুলো কে লিপিবদ্ধ এবং শ্রেনিবিন্যাস্ত করার প্রক্রিয়া সহজ ভাষায় বলতে গেলে, একটি ব্যবসা বা ব্যক্তি বিশেষ এর আর্থিক কার্যক্রম গুলো কে সঠিক ভাবে লিপিবদ্ধ করা ।

হিসাবরক্ষন এর মূল উদ্দেশ্য হল আর্থিক লেনদেন (কার্যক্রম) গুলো কে এমন ভাবে লিপিবদ্ধ এবং শ্রেনিবিন্যাস্ত করা, যাতে করে এটি একটি ব্যবসা বা ব্যক্তি বিশেষের আর্থিক কার্যক্রম গুলোর সঠিক তথ্য দিতে পারে।

হিসাবরক্ষক সাধারনত প্রতিষ্ঠান এর মালিক বা তার কর্মীদের প্রতি দিনের আর্থিক লেনদেন গুলো লিপিবদ্ধ করার জন্য অ্যাকাউন্টিং এবং হিসাবরক্ষন ব্যবস্থাপনা করে থাকেন। কম্পিউটারের যুগে জনন্দিন অধিক সংখ্যক আর্থিক লেনদেন গুলো সহজেই বুক কিপিং সফটওয়্যার এর মাধ্যমে লিপিবদ্ধ করা হচ্ছে তবে কিছু প্রতিষ্ঠান এখনোও ম্যানুয়াল রেকর্ড রাখে ।

২.১ তথ্য

সকল সংস্থাকেই আর্থিক লেনদেনের সঠিক তথ্য সংরক্ষণ করতে হয়, ফলে সংস্থার আর্থিক অবস্থান সম্পর্কে সহজেই ধারণা লাভ করা যায় যেমনঃ

- আয় ও ব্যয়ের- সংক্ষিপ্তসার এবং কিভাবে এগুলোকে বিভিন্ন খাত অনুসারে বন্টন করা হয়েছে,
- সকল আর্থিক কার্যক্রমের ফলাফল- উদ্বৃত্ত/ঘাটতি/প্রকৃত (Net) আয়/প্রকৃত (Net) ব্যয়
- সম্পত্তি এবং দায় - সংস্থা/প্রতিষ্ঠান কি পরিমাণ সম্পদের মালিক (OWN) অথবা অন্যের কাছে প্রতিষ্ঠানের কি পরিমাণ ঋণ (Owe) রয়েছে।

২.২ গ্রহণ যোগ্যতা

বিশেষ করে এনজিওদের (NGO) অত্যান্ত সতর্কতার সাথে টাকা পয়সা সংক্রান্ত কার্যক্রম পরিচালনা করতে হয়। আর্থিক লেনদেনকে নির্ভূল হিসাবে লিপিবদ্ধ এবং সংরক্ষণের উপরই নির্ভর করে সংস্থার জবাবদিহিতা ও স্বচ্ছতা এবং সেই সাথে সততা নিয়ে যেন সন্দেহ থাকে না।

২.৩ আইন সংক্রান্ত বাধ্যবাধকতা

হিসাব প্রস্তুত এবং উপস্থাপণ এনজিওদের সংবিধিবদ্ধ দায়িত্ব ও কর্তব্য। দাতা সংস্থার নিকট থেকে অনুদান প্রাপ্তির পূর্বশর্ত হল সংস্থার প্রস্তুতকৃত হিসাব নিরীক্ষক দ্বারা প্রত্যায়ণ করা।

২.৪ বাজেট, পর্যবেক্ষন এবং ভবিষ্যৎ পরিকল্পনা

যদিও আর্থিক হিসাবের (Financial accounting) উপাত্ত (Data) অতীত নির্ভর (যা পূর্বে সংঘটিত হয়েছে) তদুপরি এটা ব্যবস্থাপকদের সংস্থার কার্যক্রম সম্পর্কে সম্যক ধারণা দেয় এবং ভবিষ্যৎ কর্ম পরিকল্পনা করতে সাহায্য করে। এ ছাড়া বাজেটের বিপরীতে কতটুকু খরচ হয়েছে তার তুলনামূলক বিচার বিশ্লেষণ করে ব্যবস্থাপকগন সহজেই অনুমান করতে পারে অসমাপ্ত কার্যক্রমের জন্য আর কতটুকু বাজেট উদ্বৃত্ত রয়েছে।

তিন বছর মেয়াদের প্রকল্পের দুই বছরের আর্থিক তথ্যের ভিত্তিতে প্রকল্পের ধারাবাহিক তথ্য নির্ণয় সম্ভবপর হয় যা ভবিষ্যৎ পরিকল্পনার জন্য সহায়ক।

২.৫ হিসাব কাল

একটি ব্যবসা প্রতিষ্ঠানের জন্য প্রয়োজন হয় তার নির্ধারিত আর্থিক বছরের। হিসাব কাল নির্ধারণের জন্য দুইটি উপায় আছে। হয় ক্যালেন্ডার (Calander) না হয় আর্থিক (Fiscal) বছরকে নির্বাচন করতে হবে। ক্যালেন্ডার বছর হলো একাধারে ১২ মাস যা অনুযায়ী ০১ তারিখ থেকে ডিসেম্বর ৩১ তারিখ পর্যন্ত। আর আর্থিক বছর হলো একাধারে ১২ মাস যা জুলাই ০১ তারিখ থেকে জুন ৩০ তারিখ পর্যন্ত।

২.৬ হিসাব তথ্যের ব্যবহারকারী

ব্যবহারকারী দুই ধরনের

১) **অভ্যন্তরীন ব্যবহারকারী**

- ম্যানেজমেন্ট
- ইউনিট ম্যানেজমেন্ট
- বোর্ডের পরিচালক

২) **বাহ্যিক ব্যবহারকারী**

- সরকার
- এনজিওএবি
- ট্যাক্স ও ভ্যাট কর্তৃপক্ষ
- ডোনার
- সম্ভাব্য ডোনার

২.৭ দু'তরফা দাখিলা পদ্ধতি

ব্যবসা এবং অনান্য প্রতিষ্ঠানের আর্থিক লেনদেনকে লিপিবদ্ধ করবার জন্য দু'তরফা দাখিলা পদ্ধতি হল একটি আধুনিক পদ্ধতি। সকল ব্যবসায়িক লেনদেনের মধ্যে অন্তরর্ভূক্ত রয়েছে একটি দ্রব্য বা সেবার সাথে অপর একটি দ্রব্য বা সেবার বিনিময়ের সম্পর্ক। দু'তরফা হিসাবরক্ষণ পদ্ধতিতে ডেবিট পক্ষ (debit) ক্রেডিট পক্ষ (credit) এই দুইটি পক্ষ কে দেখানো হয়। এই পদ্ধতিতে লেনদেনের ‣দ্বতস্বত্তা প্রদর্শন করা হয়। এখানে ডেবিট এবং ক্রেডিট হলো একটি কে.শল। যার দ্বারা প্রতিটি আর্থিক লেনদেনকে বিশ্লেষণ পূর্বক দুইটি পক্ষকে হিসাবভূক্ত করা হয়। লেনদেনের দুইটি পক্ষ ডেবিট এবং ক্রেডিটের কারণে দু'তরফা দাখিলা পদ্ধতি আপনা আপনি প্রতিটি লেনদেনকে পরীক্ষা এবং নিয়ন্ত্রণ করে। এই পদ্ধতিতে যত টাকা ডেবিট করা হবে ঠিক তত পরিমাণ টাকা ক্রেডিট করা হয় বিধায় এই পদ্ধতিতে ডেবিট এবং ক্রেডিটের টাকার পরিমান সব সময় সমান হয়।

বকেয়া/এক্রুয়েল (accrual) পদ্ধতিতে হিসাবরক্ষণ করা হয় বলে দু'তরফা দাখিলা পদ্ধতি হল একটি পূর্ণাঙ্গ হিসাব রক্ষণ পদ্ধতি। যার গুরুত্ব আয় বিবরণী (Income statement) এবং উদ্বৃত্তপত্রে (balance sheet) দেখা যায়। সারা পৃথিবী ব্যাপি ব্যবসা প্রতিষ্ঠানের আর্থিক লেনদেনের হিসাবরক্ষণের জন্য এই পদ্ধতি সহায়ক ভূমিকা পালন করেছে।

প্রতিটি লেনদেনের একটি পক্ষকে ডেবিট এবং অপর পক্ষকে ক্রেডিট হিসাবে হিসাবের বইতে লিপিবদ্ধ করার কারণে এই পদ্ধতির নাম দু'তরফা দাখিলা পদ্ধতি।

যখনই ব্যবসায় একটি কার্যক্রম/ঘটনা স্থির করা হয়, সেখানে দুইটি পক্ষ জড়িত থাকে। একটি পক্ষ হল "দাতা" অপর পক্ষ হল "গ্রহীতা"। ব্যবসার প্রতিটি কার্যক্রম কে একটি লেনদেন বলা হয় এবং প্রতিদিন লক্ষ লক্ষ কার্যক্রম ঘটে থাকে । যখন আলী কোন দোকান থেকে কিছু কলম ক্রয় করে, তা একটি লেনদেন। যখন সিএমইএস কোন একটি কোম্পানী কে ৫০০ কম্পিউটার এর জন্য ফরমায়েশ প্রদান করে, তা অন্য একটি লেনদেন। প্রথম ঘটনাটিতে দোকানে কিছু অর্থ প্রদান করা হয়, যা একটি নগদ লেনদেন। অন্য ঘটনাটিতে সম্ভাব্য লেনদেনের পরিমাণ হবে লক্ষ টাকা এবং প্রায় নিশ্চিতভাবে এটি একটি নগদ লেনদেন নয়। যেসব লেনদেনে, পণ্যের জন্য চুক্তি এবং টাকা পরিশোধের মধ্যবর্তী সময় কাল দীর্ঘ হয় তাদের কে বকেয়া লেনদেন বলে। উভয় ধরনের লেনদেনে "দাতার" এবং "গ্রহীতার" ভুমিকা থেকে থাকে।

২.৮ হিসাব বিজ্ঞানের পদ্ধতি

হিসাবে সংরক্ষনের জন্য দুইটি প্রধান পদ্ধতি অনুসরণ করা হয়

- নগদ ভিত্তিক হিসাব সংরক্ষণ পদ্ধতি
- এক্রয়েল (accruals) ভিত্তিক হিসাব সংরক্ষণ পদ্ধতি। এনজিওএবি শর্ত অনুযায়ী এফডি-৪ এর জন্য

এনজিও এবি শর্ত অনুযায়ী এফডি-৪ এর জন্য নগদ ভিত্তিক হিসাব সংরক্ষণ পদ্ধতি অনুসরণ করতে হবে । ‣বদেশিক সাহায্য প্রাপ্য হিসাব দেখানো যাবেনা । কিন্ ‣ডোনার এজেন্সি শর্ত মেনে চলতে অনুসরণ করা যেতে পারে মডিফাই এক্রয়েল (accruals) ভিত্তিক হিসাবরক্ষণ পদ্ধতি ।

- **নগদান ভিত্তিক হিসাব সংরক্ষণ**

এটা হিসাব সংরক্ষনের জন্য সহজতর পদ্ধতি যার জন্য পূর্ব থেকে হিসাব রক্ষণাবেক্ষণের জন্য কোন দক্ষতা বা জ্ঞানের প্রয়োজন হয় না। এই পদ্ধতির প্রধান জ্বশিষ্ট্য হলঃ

- যখনই অর্থের আগমন ঘটে তখন সেটা ব্যাংক বা নগদান বইতে প্রাপ্তি দেখানো হয়। যে মুহুর্তে খরচ সংঘটিত হয় তখনই তা ব্যাংক বা নগদান বইতে পরিশোধিত দেখানো হয়।
- এই পদ্ধতিতে কালান্তিক হিসাব ও বকেয়া খরচকে বিবেচনায় আনা হয় না।
- এই পদ্ধতিতে স্বয়ংক্রিয় ভাবে কোন দায় বা ঋণ হিসাব জ্তরী হয় না।
- এই পদ্ধতিতে অ-নগদান (non-cash) লেনদেন যেমন কোন জিনিস অনুদান হিসেবে প্রাপ্তি অথবা অবচয় লিপিবদ্ধ করা হয় না।

এই পদ্ধতিতে লেনদেন সমূহের সংক্ষিপ্তসারকে একটি নির্দ্দিষ্ট সময়ের জন্য প্রাপ্তি ও পরিশোধ হিসাব বলা হয়। এই পদ্ধতি অনুসরণের ফলে সহজেই সংস্থায় নগদ টাকার অবস্থানের পরিবর্তন জানা যায়। অর্থাৎ কত টাকার আগমন বা নির্গমন হয়েছে এবং একটি নির্দ্দিষ্ট সময়ান্তে নগদ টাকার জের টানা যায়।

- **বকেয়া/এক্রয়েল ভিত্তিক হিসাব সংরক্ষণ-**

এক্রয়েল (accruals) ভিত্তিক হিসাব সংরক্ষণ পদ্ধতিতে সাধারনত অ-নগদ বা তার সমতুল্য লেনদেন গুলোই প্রভাবিত এবং আর্থিক বিবৃতিতে লিপিবদ্ধ হয়ে থাকে যা ঐ সময়সীমার ভিতর অর্ন্তভুক্ত ।

এক্রয়েল (accruals) ভিত্তিক হিসাব সংরক্ষণ পদ্ধতিতে আর্থিক বিবৃতি প্রস্তুতে শুধুমাত্র বিগত সময়ের নগদ অর্থ প্রদান এবং প্রাপ্তির লেনদেনে জরিত নয়, তার সাথে ভবিষ্যতে নগদ অর্থ প্রদানও জরিত ।

দু'তরফা দাখিলা পদ্ধতির মাধ্যমে হিসাবসংরক্ষণের সাথে এই পদ্ধতি জড়িত। যার দ্বারা আর্থিক লেনদেনের জ্বত স্বত্তাকে বুঝায়। যেখানে লেনদেনের ক্ষেত্রে সর্বদা দুইটি পক্ষ জড়িত একটি দাতা অপরটি গ্রহীতা। লেনদেনের এই দ্বত্য স্বত্তা ডেবিট এবং ক্রেডিট হিসাবে গণ্য। এই পদ্ধতি সর্বাধুনিক এবং এর রক্ষণাবেক্ষণের জন্য প্রয়োজন হিসাব সম্পর্কীয় জ্ঞান।

এই পদ্ধতির জ্বশিষ্ট্যগুলো নিম্নরূপ ঃ

- যেই মুহুর্তে খরচগুলো সংঘটিত হয় তখনই তা সাধারণ খতিয়ানে লিপিবদ্ধ করা হয় এক্ষেত্রে প্রকৃত পক্ষে বিল পরিশোধের সময়কে বিবেচনায় আনা হয় না।
- এই ক্ষেত্রে আর্থিক দায় সৃষ্টি বা সম্পদ অর্জনের সময়কে স্বীকৃতি দেয়া হয়। কখন দায় পরিশোধ বা সম্পদ অর্জন হল তার উপর নির্ভর করে না।
- এই পদ্ধতিতে সকল ধরণের লেনদেন এবং সমন্বয়কে বিবেচনা করা হয়।
- এই পদ্ধতি স্বয়ংক্রিয়ভাবে এ পর্যন্ত সম্পদ এবং দায়ের পরিমাণ সম্পর্কে জানা যায়।

এই পদ্ধতিতে একটি নির্দিষ্ট সময়ান্তে সকল প্রকার আয় ও ব্যয়ের সারাংশ নিয়ে আয় ও ব্যয় হিসাব জ্তরী করা হয়। হিসাব কালের শেষ দিনে সংস্থার দায় এবং সম্পদের হিসাব তথা আর্থিক অবস্থান উদ্বৃত্তপত্রের মাধ্যমে প্রদর্শন করা হয়।

হিসাবরক্ষণ ও হিসাব বিজ্ঞানের পদ্ধতি ও নিয়মের ব্যবহার ও সম্পর্ক নিরূপণ

দু'রতফা দাখিলা হিসাব পদ্ধতিতে নগদান ভিত্তিক এবং বকেয়া/এক্রয়েল ভিত্তিক হিসাবরক্ষণ পদ্ধতিকে ব্যবহার করা হয়। সংঘটিত আর্থিক লেনদেনের সময় ডেবিট এবং ক্রেডিট হিসাব লিপিবদ্ধ করা হয়।

লেনদেন

লেনদেন হল এমন একটি ঘটনা যার দ্বারা প্রতিষ্ঠানের আর্থিক অবস্থার পরিবর্তন ঘটে। এখানে ঘটনা বলতে সেই সব ঘটনাকে বুঝায় যা অর্থের মাপকাঠিতে পরিমাপযোগ্য। লেনদেনের সময় দুইটি পক্ষ জড়িত থাকে। এই দুইটি পক্ষ বলতে প্রতিষ্ঠান বা অন্য কোন পক্ষকে বুঝায় না। এখানে দুইটি পক্ষ বলতে দুইটি ভিন্ন হিসাব খাতকে বুঝায়।

উদাহরণ - কর্মচারীদের বেতন প্রদান করার ফলে প্রতিষ্ঠানের আর্থিক অবস্থানের পরিবর্তন ঘটে।

আয়

কারবার পরিচালনার কারণে যদি কোন সম্পদ অর্জিত হয় তবে তাকে আয় বলা হয়। যা অর্থের মাপকাঠিতে পরিমাপ যোগ্য অথবা যার আর্থিক মূল্য রয়েছে। যেমন - পারিশ্রমিক/ফি, সেবা মূল্য ইত্যাদি।

আয় এর প্রকারভেদ (ইনকাম)

- অনুদান/ডোনার থেকে অনুদান
- সদস্য/ডোনার থেকে কোন সাবস্ক্রিপশন
- প্রশিক্ষন থেকে আয়
- পন্যদ্রব্য বিক্রি থেকে অর্জিত পন্য/প্রকাশনা-পরিমান বিক্রয়
- সেবা বিক্রয়
- সম্পত্তি ভাড়া থেকে অর্জিত আয়
- বিনিয়োগ থেকে অর্জিত সুদ বাবদ আয়

ব্যয়

ব্যয় হল সম্পদের ব্যবহার (অর্থাৎ বেতন, শিক্ষা উপকরন, ভোগ ইত্যাদি) অথবা অন্য অর্থে,

ব্যয়ের জন্য বরাদ্ধকৃত অর্থের যে পরিমাণ নিঃশেষ হয়েছে। যার আর্থিক মূল্য রয়েছে বা যা অর্থের দ্বারা পরিমাপযোগ্য।

ব্যয়ের প্রকারভেদ

উদ্দেশ্যের উপর ভিত্তি করে ব্যয়কে দুই ভাগে ভাগ করা যায়- যেমন ঃ

ক) প্রোগ্রাম ব্যয়, এবং

খ) অপারেটিং ব্যয়

ক) প্রোগ্রাম ব্যয়

প্রোগ্রাম ব্যয় হচ্ছে সংস্থার নিজ নিজ প্রকল্প/কর্মসূচির কার্যক্রমের সঙ্গে সরাসরি সম্পর্কযুক্ত

- বেতন/ টাইম কোস্ট/ফি
- শিক্ষাদান উপকরণ
- শিক্ষার্থী সরঞ্জাম / সরবরাহ
- প্রযুক্তি কাঁচামাল
- প্রোগ্রাম উপকরণ ইত্যাদি

খ) অপারেটিং ব্যয়

প্রতিষ্ঠানের প্রতিদিনের চলমান খরচের সাথে সরাসরি সম্পর্কিত খরচই হচ্ছে অপারেটিং ব্যয় ।

- মেরামত ও রক্ষানাবেক্ষন
- ভাড়া
- বোন রূপ ও ইউটিলিটি
- বিদ্যুতায়ন
- পরিবহন জ্বালানীর
- ডাকমাসুল ও টেলিযোগাযোগ
- বীমা
- বিজ্ঞাপন ইত্যাদি

এ ছাড়া খরচের ধরন বা প্রকৃতির উপয় নির্ভর করে খরচকে আরও দুইভাগে ভাগ করা যায়।

ক) স্থায়ী খরচ/ব্যয়

স্থায়ী খরচ বলতে ঐ সমস্ত খরচকে বুঝায় যা প্রতিষ্ঠানের কার্যমাত্রার (level of activity) পরিবর্তনের সাথে পরিবর্তিত না হয়ে একই থাকে। অর্থাৎ এক বা একাধিক কার্য স্তরের জন্য খরচের পরিমাণ একই থাকে বা স্থির থাকে।

খ) পরিবর্তনশীল ব্যয়

প্রতি একক অতিরিক্ত উৎপাদনের জন্য স্থায়ী ব্যয়ের অতিরিক্ত একক প্রতি যে ব্যয় হয় সেই ব্যয় সমূহই পরিবর্তনশীল ব্যয়।

অথবা

পরিবর্তনশীল ব্যয় বলতে ঐসমস্ত ব্যয়কে বুঝায় যা প্রত্যক্ষভাবে উৎপাদনের কার্যক্রমের (level of operation) উপর নির্ভরশীল/পরিবর্তনশীল।

সম্পদ

সম্পদ হল ঐ ধরনের উপার্জনক্ষম উপাদান যার দ্বারা প্রতিষ্ঠান ভবিষ্যৎ তহবিল সৃষ্টি করে। মূল্যবান সম্পদ বলতে নগদ অর্থ বা সহজে নগদে রূপান্তর যোগ্য অথবা ভবিষ্যতে প্রতিষ্ঠানের কার্যক্রম পরিচালনার জন্য সুবিধাজনক হবে এমন কিছু বুঝায়।

সাধারণত একটি প্রতিষ্ঠান গ্রাহকদের চাহিদা অনুযায়ী পণ্য বা সেবা উৎপাদনের জন্য তার সম্পদের ব্যবহার করে থাকে ।

সম্পদ মূলত দুই ধরনের হয় যথা চলতি ও দীর্ঘ মেয়াদী

ক) **চলতি সম্পদ (Current assets)ঃ**

চলতি সম্পদ স্বল্প মেয়াদী প্রকৃতির হয়। কারবারের নগদ অর্থ বা নগদ অর্থের সমতুল্য চলতি সম্পদ কারবারের নগদ অর্থ বা নগদ অর্থের সমতুল্য যার উপযোগিতা হিসাব বছর বা কারবারের সাধারণ পরিচালনা চক্রের মধ্যে নিঃশেষ হয়ে যায়। চলতি সম্পদের উদাহরণঃ নগদ অর্থ, স্বল্পমেয়াদী বিনিয়োগ, বিবিধ দেনাদার এবং মজুদপণ্য (Materials)।

খ) **দীর্ঘমেয়াদী সম্পদ (Long term assets)ঃ**

দীর্ঘমেয়াদী সম্পদ দীর্ঘ সময়ের জন্য কারবারে ধরে রাখা হয়। সাধারণত একাধিক হিসাব বছরের উৎপন্ন প্রক্রিয়া বা সার্ভিস অব্যাহত রাখার জন্য দীর্ঘ মেয়াদী সম্পদ ব্যবহার করা হয়। দীর্ঘ মেয়াদী সম্পদের উদাহরণঃ জমি, দালানকোঠা, যন্ত্রপাতি, দীর্ঘমেয়াদী বিনিয়োগ অথবা এক বছর সময়ের বেশী সময়ের দেনাদার।

দায় (liabilities) দুই প্রকার, যা পাওনাদার এবং মালিক পক্ষের দাবী। মালিক পক্ষের দাবী বলতে নীট সম্পদ (net worth) বা মালিকানাস্বত্বকে (মূলধন) বুঝায়।

দায়

দায় বলতে প্রতিষ্ঠানের অন্য পক্ষের কাছে দায়কে বুঝায়। যা নগদ অর্থে প্রদানের প্রতিশ্রুতি অথবা ভবিষ্যতে পণ্য বা সেবা প্রদানের জন্য প্রতিষ্ঠান বাধ্য থাকবে। অন্যভাবে দায় বলতে প্রতিষ্ঠানের সম্পদের উপর বিভিন্ন পক্ষের দাবীকে বুঝায়।

দায় সল্পমেয়াদী এবং দীর্ঘমেয়াদী প্রকৃতির হতে পারে।

ক) স্বল্পমেয়াদী/চলতি দায় ঃ

সল্প সময়ের মধ্যে যে সকল দায় প্রতিষ্ঠানের বাইরের পক্ষকে পরিশোধযোগ্য, সাধারণত প্রতিষ্ঠানের হিসাব কাল বা পরিচালনা চক্রের মধ্যে যে সকল দায় প্রতিষ্ঠানের বাইরের পক্ষকে পরিশোধযোগ্য। বিবিধ পাওনাদার, প্রদেয় কর, পুঞ্জিভূত ব্যয় (accrued expenses), স্বল্পমেয়াদী ঋণ ইত্যাদি চলতি দায়ের অন্তর্ভুক্ত রয়েছে।

খ) দীর্ঘ মেয়াদী দায় ঃ

দীর্ঘমেয়াদী দায় বলতে সেই সমস্ত দায়কে বুঝায় যা এক বৎসরের অধিক সময়ের মধ্যে প্রতিষ্ঠানের বাইরের পক্ষকে পরিশোধযোগ্য। আর্থিক প্রতিষ্ঠান, পিকেএসএফ, আইডিসিওএল ইত্যাদি থেকে ঋণ গ্রহণ দীর্ঘমেয়াদী দায়ের অন্তর্ভূক্ত।

২.৯ হিসাব সমীকরণ

আর্থিক হিসাব (financial accounting) বিষয়টি খুব সাধারণ ধারণার উপর ভিত্তি করে রচিত। হিসাব সমীকরণ বিষয়টি জটিল শোনালেও আসলে এটি সহজে বোধগম্য। বিষয়টিকে এভাবে ব্যাখ্যা করা যায়, যদি কোন প্রতিষ্ঠান ব্যবসার উদ্দেশ্যে প্রতিষ্ঠিত হয় তার জন্য প্রয়োজন সম্পদ আরোহনের। ধরে নেওয়া যায় যারা কারবারের শুরুতে সম্পদের যোগান দিয়েছে তারা মালিক পক্ষ। যা এভাবে উপস্থাপন করা যায়ঃ

ফান্ড = প্রতিষ্ঠানের দ্বারা সরবরাহকৃত সম্পদ

হিসাব বিজ্ঞানে কোন কিছুকে বুঝানোর জন্য বিশেষ শব্দের ব্যবহার করা হয়। মালিকপক্ষ যে পরিমান সম্পদের যোগান দিয়ে থাকে তাকে "মূলধন" (Capital) বলা হয়। কারবার/ব্যবসায়ে বিনিয়োগকৃত প্রকৃত অর্থকারী উপদান সমূহকে সম্পদ বলা হয়। উপরের উল্লেখিত হিসাব সমীকরণ থেকে বুঝা যায় যখন ব্যবসায়ে মালিকপক্ষ সকল প্রকারের অর্থ - সম্পদ সরবরাহ করে থাকে তখন সমীকরনটি হবে নিম্নরূপঃ

সম্পদ = মূলধন/ফান্ড

সাধারনত মারিকপক্ষ ছাড়াও অন্যপক্ষ কিছু অর্থ-সম্পদের যোগান দিয়ে থাকে। "দায়" বলতে সম্পদের অংশের উপর পাওনাদারদের দাবীকে বুঝায়। এখানে পরিবর্তিত সমীকরনটি হল-

সম্পদ = মূলধন/ফান্ড +দায়

এখানে দেখা যায় যে, সমীকরনের উভয় পার্শ্বের যোগফল সমান। এর কারণ হচ্ছে একই বিষযকে দুটি ভিন্ন দৃষ্টিকোন থেকে বিবেচনা করা হচ্ছে। যা হলঃ

অর্থের সংস্থান ঃ সম্পদের প্রকারভেদ = অর্থের সংস্থান ঃ সরবরাহকারীরা

(সম্পদ) (মূলধন/ ফান্ড +দায়)

এটা প্রতিয়মান হয় যে সমীকরনের একদিকের মোট যোগফল সর্বদাই অপর দিকের মোট যোগফলের সমান হবে এবং এ কথা সত্য যে লেনদেনের সংখ্যার উপর সমীকরনটি নির্ভরশীল নয়। বাস্তবে সম্পদ, মূলধন এবং দায়ের পরিমান পরিবর্তনশীল কিন্ত মোট সম্পদের পরিমান সকল সময় মোট **ফান্ড** + দায় হবে।

সম্পদ বলতে যাবতীয় সম্পদ, পরিসম্পদের অন্তরভূক্তি বুঝায়। যেমন দালান, যন্ত্রপাতি, মজুত মালামাল এবং যন্ত্রচালিত গাড়ি (motor vehicles), এছাড়া বিবিধ দেনাদার এবং ব্যাংকে গচ্ছিত অর্থ এর অন্তর্ভূক্ত।

দায় বলতে ধারে সরবরাহকৃত মালামালের পাওনাদারদের অর্থের পরিমান ও অন্যান্য বকেয়া খরচের জন্য প্রতিষ্ঠানের দায়কে বুঝায়। এ ছাড়া প্রতিষ্ঠানের ঋণ সমূহ এর অর্ন্তভূক্ত।

২.১০ হিসাব সমীকরণের উপর লেনদেনের প্রভাব

এটা অনস্বীকার্য যে, প্রতিটি আর্থিক লেনদেন দুইটি হিসাব খাতকে প্রভাবান্বিত করে। কোন কোন সময় দুইটি সম্পদের মধ্যে পরিবর্তন আনে এ ক্ষেত্রে একটি হ্রাস পায় এবং অপরটি বৃদ্ধি পায়। অন্যক্ষেত্রে ভিন্নরূপে প্রতিক্রিয়াশীল হয়। দায় ও মূলধন এর ক্ষেত্রে দু'তরফা দাখিলা নিয়ম একই রকম কিন্তু তা সমীকরনের অপরদিকে বলে বিপরীতমুখী নিয়ম অনুসরন করে, লেনদেনের ধরন যাই হউক না কেন, যদি লেনদেনটি সঠিকভাবে লিপিবদ্ধ করা হয় তবে সকল ক্ষেত্রে এর অংক ও সমীকরন একই হবে। হিসাব সমীকরণের উপর প্রতিটি লেনদেনের কি প্রভাব রয়েছে তা নিম্নে বর্ণিত উদাহরণ হতে সহজে অনুমেয়।

প্রথম লেনদেন ঃ ডোনার এর কাছ থেকে ফান্ড প্রাপ্তি

০১ আগষ্ট ২০০৩ সালে সিএমইএস **ডোনার এর কাছ থেকে ১,০০০** টাকা পেল ।

	সম্পদ	=	দায় + মূলধন/ ফান্ড	
নগদ অর্থ	১,০০০		ফান্ড	১,০০০
মোট	১,০০০			১,০০০

এখানে দেখা যায় যে, কিভাবে লেনদেনের ফলে নগদ অর্থ প্রতিষ্ঠানের সম্পদ বৃদ্দি ঘটায়। কারন ডোনার নগদ অর্থ প্রদান করেছে এবং এই লেনদেনের ফলে ফান্ড বৃদ্ধি পেয়েছে।

দ্বিতীয় লেনদেনঃ নগদমূল্যে সম্পদ ক্রয়

০২ আগষ্ট ২০০৩ সালে প্রতিষ্ঠান একটি মটর ভ্যানগাড়ী টাঃ ২৭৫ নগদ মূল্যে ক্রয় করে।

	সম্পদ	=	দায় + মূলধন/ ফান্ড	
মটর ভ্যান	২৭৫		ফান্ড	১০০০
নগদ	৭২৫			

মোট	১,০০০			১,০০০

এই লেনদেনের ফলে নগদ অর্থ হ্রাস পেয়েছে। কারন নতুন সম্পদ অর্জনের জন্য নগদ অর্থে মূল্য পরিশোধ করা হয়েছে। অর্থাৎ মটর ভ্যান সম্পদটি অর্জনের ফলে ব্যবসায়ে একটি নতুন সম্পদের খাত ততরী হয় অপরদিকে অন্য একটি সম্পদ হ্রাস পায়।

তৃতীয় লেনদেনঃ সম্পদ ক্রয়ের মাধ্যমে দায় সৃষ্টি

০৩ আগষ্ট ২০০৩ সালে প্রতিষ্ঠানটি "ফার্নিচার গ্যালারী" থেকে ধারে টাঃ ১১৫ মূল্যের ফার্নিচার ক্রয় করে।

	সম্পদ	**=**	**দায় + মূলধন/ ফান্ড**	
মটর ভ্যান	২৭৫		ফান্ড	১,০০০
ফার্নিচার	১১৫		দায়	১১৫
নগদ	৭২৫			
মোট	১,১১৫			১,১১৫

এই লেনদেনের ফলে একটি নতুন সম্পদ অর্থাৎ প্রতিষ্ঠানে ফার্নিচার দৃশ্যমান হয় এবং নগদ অর্থের পরিমানের কোন পরিবর্তন ঘটে নাই। কারণ ফার্নিচার ধারে ক্রয় করার ফলে প্রতিষ্ঠানের নতুন দায় সৃষ্টি হয়েছে। এই লেনদেনের ফলে হিসাব সমীকরনের উভয় পার্শ্বের টাকা বৃদ্ধি পেয়েছে।

চতুর্থ লেনদেনঃ ধারে ক্রয়কৃত মালামালের মূল্য পরিশোধ

০৫ আগষ্ট ২০০৩ সালে প্রতিষ্ঠানটি "ফার্নিচার গ্যালারীর" বকেয়া টাঃ ১১৫ পরিশোধ করা হয়েছে।

	সম্পদ	**=**	**দায় + মূলধন/ ফান্ড**	
মটর ভ্যান	২৭৫		ফান্ড	১,০০০
ফার্নিচার	১১৫		দায়	০
নগদ	৬১০			
মোট	১,০০০			১০০০

এই লেনদেনের ফলে দায় হ্রাস পেয়েছে এবং নগদ অর্থে দায় পরিশোধের ফলে নগদ অর্থের পরিমাণ কমে গিয়েছে।

পঞ্চম লেনদেন ঃ নগদ মূল্যে সম্পদ ক্রয়

০৭ আগষ্ট ২০০৩ সালে প্রতিষ্ঠান টাঃ ৪০০ নগদ মূল্যে কিছু টিউবঅয়েল মজুত মাল হিসাবে ক্রয় করে।

	সম্পদ	**=**	**দায় + মূলধন/ ফান্ড**	
মটর ভ্যান	২৭৫		ফান্ড	১,০০০
ফার্নিচার	১১৫		দায়	০
মজুত মাল	৪০০			
নগদ	২১০			
মোট	১,০০০			১,০০০

যেহেতু টিউবওয়েলগুলো ব্যবহারের জন্য ক্রয় না করে বিক্রির উদ্দেশ্যে করা হয়েছে সেহেতু এখানে এগুলো প্রতিষ্ঠানের মজুত মালামাল প্রতিষ্ঠানের সম্পদ হিসেবে বিবেচিত হয়। যেহেতু নগদে মাল মজুত করা হয়েছে সে কারনে নগদ সম্পদ হ্রাস পেয়েছে এবং এর ফলে মজুত মাল (সম্পদ) বৃদ্ধি পেয়েছে।

৬ষ্ঠ লেনদেনঃ বিক্রয়

১০ আগষ্ট, ২০০৩ সালে প্রতিষ্ঠান কিছু মজুত মাল (ডিপ টিউবওয়েল) টাঃ ১৭৫ মূল্যে বিক্রয় করে যার ক্রয় মূল্য ছিল টাঃ ১৫০।

	সম্পদ	**=**	**দায় + মূলধন/ ফান্ড**	
মটর ভ্যান	২৭৫		ফান্ড	১,০২৫
ফার্নিচার	১১৫		দায়	০
মজুত মালামাল	২৫০			
নগদ	৩৮৫			
মোট	১,০২৫			১,০২৫

যেহেতু প্রতিষ্ঠান কিছু মজুতমাল বিক্রি করেছে ফলে মজুত সম্পদের পরিমাণ হ্রাস পেয়েছে এবং নগদ সম্পদের পরিমাণ বৃদ্ধি পেয়েছে।

৭ম লেনদেন ঃ প্রতিষ্ঠান পরিচালনার জন্য ব্যয়

১৫ আগষ্ট, ২০০৩ সালে ব্যবস্থাপকের টাঃ ৫০ বেতন প্রদান করা হয়েছে।

সম্পদ = দায় + মূলধন/ফান্ড				
মটর ভ্যান	২৭৫		ফান্ড	৯৭৫
নগদ	৩৩৫		দায়	০
ফার্নিচার	১১৫			০
মজুত মাল	২৫০			
মোট	৯৭৫			৯৭৫

যেহেতু ব্যবস্থাপকের বেতন নগদে পরিশোধ করা হয়েছে ফলে নগদ সম্পদের পরিমান হ্রাস পেয়েছে। যে কোন ধরনের পরিচালনা খরচ প্রতিষ্ঠানের মালিকের **ফান্ড** পরিমান হ্রাস করে এতে মালিকের **ফান্ড** পরিমান কমে যায়।

২.১১ হিসাব সমীকরণের সমতা

উপরে উল্লেখিত লেনদেনগুলোর উদাহরণ থেকে আমরা জানতে পারলাম যে, প্রতিটি লেনদেন হিসাব সমীকরণকে প্রভান্বিত করে। এবং আমরা আরও জানতে পারলাম কিভাবে লেনদেন হিসাব সমীকরণকে প্রভাবিত করে। যা আমরা এভাবে সংক্ষিপ্তকারে প্রকাশ করতে পারিঃ

লেনদেনের উদাহরণ	**প্রভাব**	
১. মূলধনের প্রারম্ভ	সম্পদ বৃদ্ধি (নগদ) ↑	মূলধন/ ফান্ড বৃদ্ধি (মূলধন/ ফান্ড) ↑
২. নগদে সম্পদ ক্রয়	সম্পদ বৃদ্ধি (মটর ভ্যান) ↑	সম্পদ হ্রাস (নগদ) ↓
৩. ধারে সম্পদ ক্রয়	সম্পদ বৃদ্ধি (ফার্নিচার) ↑	দায় বৃদ্ধি (পাওনাদার) ↑
৪. ধারে ক্রয় কৃত মালামালের মূল্য পরিশোধ	সম্পদ হ্রাস (নগদ) ↓	দায় হ্রাস (পাওনাদার) ↓
৫. বিক্রি থেকে আয়	সম্পদ বৃদ্ধি (নগদ) ↑	**ফান্ড** বৃদ্ধি (মূলধন/ ফান্ড) ↑
৬. প্রতিষ্ঠান পরিচালনা জনিত ব্যয়	সম্পদ হ্রাস (নগদ) ↓	**ফান্ড** হ্রাস (মূলধন/ ফান্ড) ↓

ঋণ কার্যক্রম এবং অন্যান্য কার্যক্রমের হিসাবের পার্থক্য

সময়োচিত হিসাব বিজ্ঞানের মূল নীতি এবং নির্ভলতা অনুসারে ঋণ কার্যক্রম এবং অন্যান্য কার্যক্রমের হিসাব রক্ষনের মধ্যে কোন পার্থক্য নাই। যাইহোক আমরা নিম্নের পার্থক্য গুলো লক্ষ্য করতে পারি।

ঋণ কার্যক্রমের হিসাব	**অন্যান্য কার্যক্রমের হিসাব**
১. হিসাবের কিছু অতিরিক্ত বই এর প্রয়োজন হয় ঋণ কার্যক্রমের জন্য।	১. সাধারন কোন অতিরিক্ত হিসাব বই এর প্রয়োজন হয় না।
২. নির্দিষ্ট ফরমেটের হিসাবের বই সব সময় অনুসরণ করা হয় না।	২. সাধারনত নির্দিষ্ট ফরমেটের হিসাবের বই অনুসরন করা হয়।
৩. হিসাব সংক্রান্ত কিছু কাগজপত্র উপকারভোগী পর্যায়ে সংরক্ষণ করা হয়।	৩. হিসাব সংক্রান্ত কোন কাগজ পত্র উপকারভোগী পর্যায়ে রাখা হয় না।
৪. **ফান্ড** এবং কার্যক্রমের মূল্যায়ণের জন্য ঘন ঘন আর্থিক প্রতিবেদন তৈরী করতে হয়।	৪. সাধারণত ত্রমাসিক ভিত্তিতে আর্থিক প্রতিবেদন তৈরী করা হয়।
৫. প্রধানত অভ্যন্তরীণ প্রয়োজনে আর্থিক প্রতিবেদন প্রস্তুত করা হয়।	৫. প্রধানত বাহ্যিক ব্যবহারের (দাতা গোষ্টি) প্রয়োজনে আর্থিক প্রতিবেদন প্রস্তুত করা হয়।

২.১২ হিসাব চক্র

আর্থিক লেনদেনের হিসাব লিপিবদ্ধকরণ থেকে শুরু করে চূড়ান্ত প্রতিবেদন পর্যন্ত মোট ৮টি ধাপের বর্ণনাকে হিসাব বিজ্ঞানের ভাষায় হিসাব চক্র বলে।

১. লেনদেন সংঘটিত হওয়া

↓

২. জাবেদাভূক্তকরণ
(লেনদেনকে জাবেদা বইতে লিপিবদ্ধ করা।)

↓

৩. খতিয়ানভূক্ত করণ
(জাবেদা বই থেকে লেনদেন সমূহকে খতিয়ান হিসাবে স্থানান্তরিত)

↓

৪. রেওয়ামিল / প্রাপ্তি প্রদান হিসাব প্রস্তুতকরণ
(হিসাবের গাণিতিক শুদ্ধতা যাচাই, যোগফল এর জের নির্ণয়)

↓

৫. হিসাবের সমন্বয় দাখিলা
(আর্থিক বিবরণী তৈরীর জন্য হিসাবের সমন্বয় করা)

↓

৬. সমাপনী দাখিলা
(আয় এবং ব্যয়বাচক হিসাব তৈরী এবং আর্থিক বিবরণীতে স্থানান্তর)

↓

৭. খসড়া আর্থিক বিবরণী প্রস্তুতকরণ
(উদ্বৃত্ত পত্র, আয় বিবরণী এবং নগদ প্রবাহ বিবরণী প্রস্তুত)

↓

৮. সমাপ্তি (পরবর্তী হিসাব চক্রের জন্য হিসাবের বই তৈরী)

২.১৩ এনজিওর হিসাব পদ্ধতি

এনজিওর হিসাব তথ্যের প্রবাহের তালিকা-

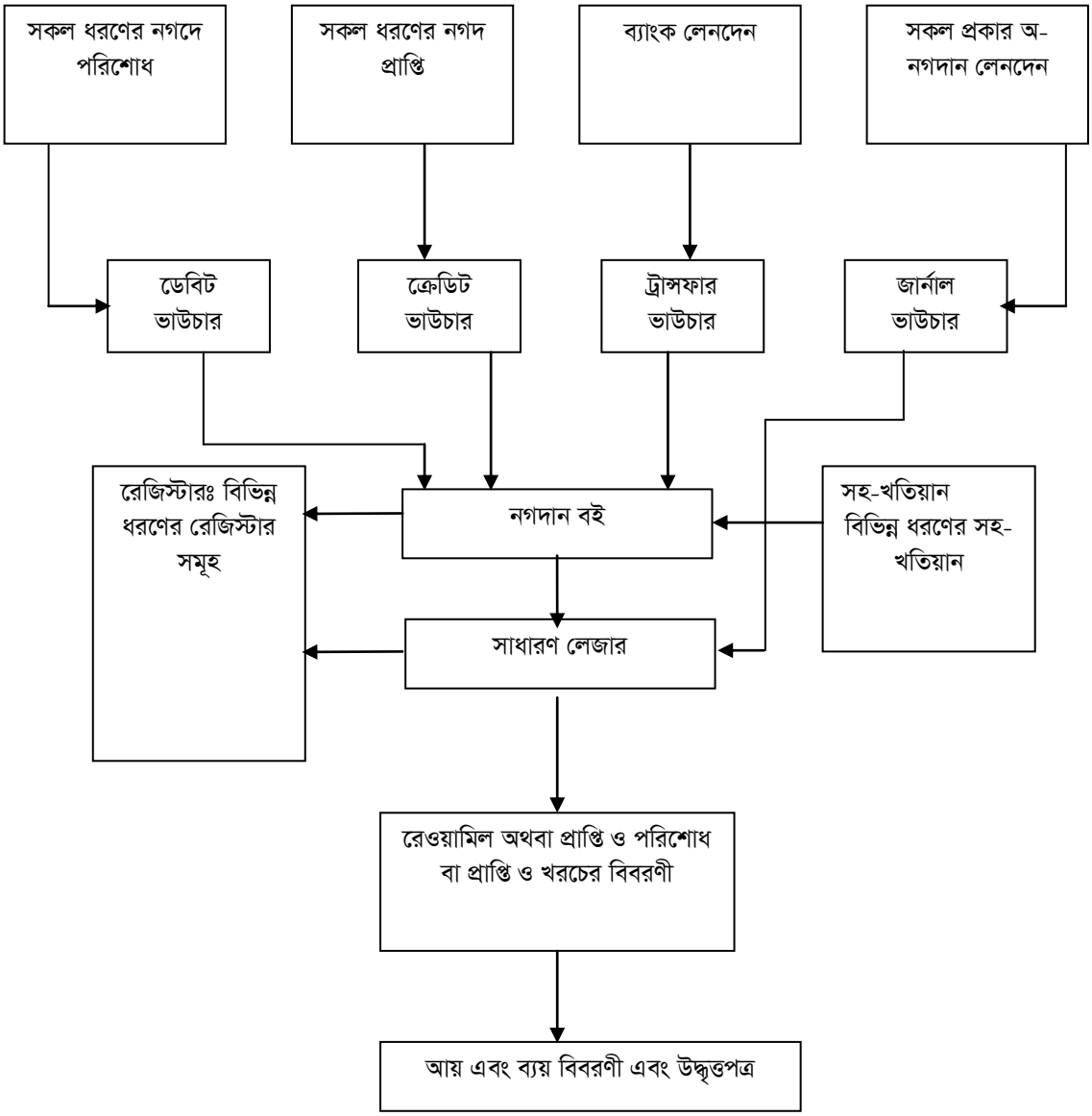

২.১৪ ডেবিট-ক্রেডিট এবং ট্রান্সফার ভাউচার প্রস্তুতকরণ (নগদান এবং অন্য বই এর জন্য)

নগদান বই এ কোন প্রদান (payment) লিপিবদ্ধ করার পূর্বে ক্যাশ মেমোর (cash memo) উপরে ভাউচার সংযুক্ত করতে হয়। ভাউচার থেকে খরচ সম্পর্কে বিস্তারিত জানা যায় (কি উদ্দেশ্যে কে ক্রয় করছে ইত্যাদি)। হিসাবের খাতও (যেমন মনিহারি, যন্ত্রপাতি / সরঞ্জাম ক্রয় ইত্যাদি) ভাউচারের উপরে লিখা থাকে। দাতা সংস্থা বা প্রকল্পের নামও এতে উল্লেখ থাকে। নির্বাহী পরিচালক অথবা ইনচার্জ (অর্থ ও হিসাব) ভাউচার স্বাক্ষর করে যাতে প্রমাণিত হয় এটি অনুমোদিত। ভাউচারের কারণেই এটা দরকারী। কারণ এটা অনুমোদনের যথোপযুক্ত প্রক্রিয়া অনুসরণ করে ভাউচার অনুমোদিত হতে সাহায্য করে।

বেশীর ভাগ এনজিও তে ভাউচারের ব্যবহার হয় খরচ সমূহকে লিপিবদ্ধকরণের জন্য । ভাউচারের নকঁশা এবং কাঠামোতে অনেক ভিন্নতা বা প্রকারভেদ রয়েছে। কিন্তু সকল ধরণের ভাউচারের মধ্যে একটি সামাঞ্জ্যতা রয়েছে। এগুলো কেবল মাত্র খরচ পরিশোধের জন্য ব্যবহার করা হয়। এই ভাউচার গুলোর মাধ্যমে কোন সমন্বয় (adjustment) করা যায় না।

সমন্বয় কি?

উদাহরণঃ ধরে নেয়া যাক মি. আকরামকে ৫০০ টাকা অগ্রীম হিসেবে প্রদান করা হয়েছে। সে একটি মিটিং এ অংশগ্রহণের জন্য গাজীপুর যাচ্ছে। যখন সে ফিরে এসেছে তখন যাতায়ত বাবদ ৮৭০ টাকার বিল জমা দিয়েছে। এটা খুব সহজ হিসাব যে, তাকে আর ৩৭০ টাকা দিতে হবে। সুতরাং তাকে বাকী টাকা পরিশোধ করতে হবে। এই লেনদেনকে কিভাবে হিসাবে লিপিবদ্ধ করা হবে? দেখা যাচ্ছে যে, এনজিওরা এই ধরণের লেনদেনকে বিভিন্নভাবে লিপিবদ্ধ করে থাকে। যখন অগ্রীম বাবদ যে ৫০০ টাকা প্রদান করা হয়েছিল অনেক এনজিওতেই এটা নগদান বইতে দেখানো হয় না। সেক্ষেত্রে ভিন্ন খাতায়/রেজিষ্টারে এই টাকা লিখে রাখা হয়। পরে যখন মি. আকরাম যাতায়ত বাবদ বিল জমা দেয় তখন পূর্বের ৫০০ টাকার ভাউচার/স্লিপ ছিঁড়ে ফেলা হয় এবং রেজিষ্টার থেকে এন্ট্রিটি কেটে ফেলা হয়। তখন তাকে ৩৭০ টাকা পরিশোধ করা হয়। নগদান বই এ ৩৭০ টাকার পরিবর্তে ৮৭০ টাকা পরিশোধ দেখানো হয়। অন্যভাবে ৫০০ টাকার ফেরত দেখান হয়। এই টাকা নগদান বই এ প্রাপ্তি হিসেবে দেখান হয়। খরচের দিকে সম্পূর্ণ ৮৭০ টাকা প্রদান হিসেবে এন্ট্রি দেখান হয়। বলা বাহুল্য ঐ দিনের জন্য প্রকৃত নগদ পরিশোধ মাত্র ৩৭০ টাকা।

প্রদেয় খরচ

কোন কোন সময় খরচের সাথে সাথেই তা পরিশোধ করা হয় না। উদাহরণস্বরূপ – যদি খোলা আকাশের নীচে কোন শিবিরের (Camp) আয়োজন করা হয়, তবে প্রয়োজন হয় তাবু ভাড়া নেয়ার। শিবিরের বক্তাদের বিল জমা দেবার দুই/তিন দিন পর বিল পরোশোধ করা হয়। একই ভাবে কোন মাসের বেতন পরবর্তী মাসের চার/পাঁচ দিন পর প্রদান করা হয়েছে।

বছর শেষে যখন হিসাবের সমাপ্তি (close) টানা হয় তখন এ ধরণের খরচ হিসাব থেকে বাদ পরে যায়। এই খরচগুলো পরবর্তী মাসে (ধরা যাক এপ্রিল) নগদান বই এ লিপিবদ্ধ করা হবে। যা পরবর্তী হিসাব বছরে দেখান হবে।

এই সমস্যার সমাধান করতে চাইলে চেষ্টা করতে হবে এই ধরণের সকল খরচকে ৩১শে মার্চ এর মধ্যে পরিশোধ দেখান। পিছনের তারিখে এই খরচকে দেখান যেতে পারে। এই পদ্ধতিতে বাজেট সময়কালীন সম্পূর্ণ অর্থের ব্যবহার দেখান যাবে।

মূলত উল্লেখিত সকল পদ্ধতি ভূল। কেননা এর ফলে সঠিক লেনদেনকে প্রদর্শণ করা যায় নাই। হয় সঠিক খরচের অংককে খাতায় (cash book) লেখা হয় নাই অথবা খরচের তারিখ গুলোর পরিবর্তন/পরিবর্ধন করা হয়েছে। এর ফলে সমস্যা দেখা দিবে যেমন– নগদ অর্থের পরিমাণ কম পরা (shortage) বা হিসাবের ভূল কাঠামো (structure) অনুসরণ।

একটি ভাউচার দ্বারা সকল তথ্যের প্রকাশ

যদি ভাউচার এর সঠিক রূপরেখা (design) অঙ্কন করা যায় তবে উল্লেখিত সমস্যার সমাধান করা যেতে পারে। যেমন একটি ভাউচার দ্বারা সমন্বয় এন্ট্রিগুলো দেয়া যেতে পারে। এক সাথে অনেক (multiple) এন্ট্রির ক্ষেত্রের এটা ব্যবহার করা যেতে পারে। এক সাথে অনেক এন্ট্রির তখনই প্রয়োজন পরে যখন একটি নির্দ্দিষ্ট খরচকে (payment) দুই বা তিনটি হিসাব খাত আনুসারে লিপিবদ্ধ করা হয়। যদি একই ভাউচারে নগদ পরিশোধ, ব্যাংক (চেক) পরিশোধ এবং সমন্বয়ের এন্ট্রি লিখা হয় তবে এতে করে কাগজের সাশ্রয় হবে। নিম্নে ভাউচার দ্বারা এই সমস্যার সমাধান করা যেতে পারে। এটা বিশেষত এনজিও এর জন্য ত্তরী করা হয়েছে যারা বিভিন্ন সংস্থার কাছ থেকে অর্থ গ্রহণ করে থাকে।

সেন্টার ফর ম্যাস এডুকেশন ইন সায়েন্স (সিএমইএস)

হাউস # ৮২৩, রোড # ১৯ (পুরাতন), ধানমন্ডি আর/এর, ঢাকা-১২০৯

ডেবিট ভাউচার

প্রোগ্রাম/প্রোজেক্ট..... ভাউচার নং.....

ইউনিটের নাম:..... তারিখ:.....

বিবরন	অ্যাকাউন্টস হেড	কোড নং	টাকা	পয়সা
টাকা (কথায়):		মোট		

নগদ/চেক/ডিডি/পিও # তারিখ:

প্রস্তুতকারীর নাম অ্যাকাউন্টস অনুমোদনকারী

সেন্টার ফর ম্যাস এডুকেশন ইন সায়েন্স (সিএমইএস)

হাউস # ৮২৩, রোড # ১৯ (পুরাতন), ধানমন্ডি আর/এর, ঢাকা-১২০৯

ক্রেডিট ভাউচার

প্রোগ্রাম/প্রোজেক্ট..... ভাউচার নং:.....

ইউনিটের নাম:..... তারিখ:.....

বিবরন	অ্যাকাউন্টস হেড	কোড নং	টাকা	পয়সা
টাকা (কথায়):		মোট		

নগদ/চেক/ডিডি/পিও # তারিখ:

প্রস্তুতকারীর নাম অ্যাকাউন্টস অনুমোদনকারী

সেন্টার ফর ম্যাস এডুকেশন ইন সায়েন্স (সিএমইএস)

হাউস # ৮২৩, রোড # ১৯ (পুরাতন), ধানমন্ডি আর/এর, ঢাকা-১২০৯

জার্নাল ভাউচার

প্রোগ্রাম/প্রোজেক্ট..... ভাউচার নং:.....

ইউনিটের নাম:..... তারিখ:.....

বিবরন	অ্যাকাউন্টস হেড	কোড নং	এল. এফ	টাকা			
				ডেবিট		ক্রেডিট	
মোট টাকা:							
টাকা (কথায়):							

প্রস্তুতকারীর নাম অ্যাকাউন্টস অনুমোদনকারী

সেন্টার ফর ম্যাস এডুকেশন ইন সায়েন্স (সিএমইএস)

হাউস # ৮২৩, রোড # ১৯ (পুরাতন), ধানমন্ডি আর/এর, ঢাকা-১২০৯

ট্রান্সফার/জার্নাল ভাউচার

প্রোগ্রাম/প্রোজেক্ট..... ভাউচার নং:.....

ইউনিটের নাম:..... তারিখ:.....

বর্ণনা	অ্যাকাউন্টস হেড		এল এফ	টাকা			
				ডেবিট		ক্রেডিট	
মোট টাকা:							
টাকা (কথায়):							

প্রস্তুতকারীর নাম অ্যাকাউন্টস অনুমোদনকারী

২.১৫ হিসাবের প্রকারভেদ

হিসাব তিন প্রকারের ঃ

যথা-

- ব্যক্তিবাচক হিসাব–যেখানে সংস্থা, ব্যক্তি, ক্রেতা এবং সরবরাহকারীর হিসাব রাখা হয়।
- নামবাচক হিসাব–যেখানে প্রতিষ্ঠানের লাভ ক্ষতির হিসাব রাখা হয (যেমন রেন্ট এন্ড রেইটস হিসাব, বাট্টা গ্রহণ হিসাব ইত্যাদি)।
- সম্পত্তিবাচক হিসাব–যেখানে প্রতিষ্ঠানের সম্পদ অর্জন বা বিয়োজনের হিসাব রাখা হয়। (যেমন- প্রতিষ্ঠানের) সম্পদ উদাহরণ ঃ জমি এবং দালানকোঠা হিসাব, যন্ত্রপাতি হিসাব এবং নগদ হিসাব)।

ব্যক্তিবাচক হিসাবঃ

ব্যবসা প্রতিষ্ঠানের বিভিন্ন শ্রেণীর লোকের সাথে লেনদেন করতে হয়। এদের মধ্যে কিছু সরবরাহকারী কাঁচা মাল এবং তৈরী পণ্য বিক্রয়ের জন্য সরবরাহ করে থাকে। অথবা প্রতিষ্ঠান পরিচালনার জন্য সম্পদের যোগান দিয়ে থাকে। অন্যরা হলো ক্রেতা যাদের কাছে পণ্য বা সেবা বিক্রি করা হয়। এদের মধ্যে কেউ পাওনাদার অথবা দেনাদার। পাওনাদারগণ ধারে পণ্য বা সেবা প্রতিষ্ঠানে সরবরাহ করে থাকে এবং অপরপক্ষে দেনাদারগণ ধারে পণ্য এবং সেবা ক্রয় করে থাকে। এইরূপ লেনদেনের মাধ্যমে ব্যক্তিবাচক হিসাবের সৃষ্টি হয়ে থাকে।

দেনাদারগণ **পাওনাদারগণ**

(যারা মূল্য প্রদান করে) (যাদেরকে মূল্য দেয়া হয়)

সেলিনা		**তারেক**	
টাকা বিক্রি ৫০.০০			টাকা ক্রয় ৭৫.০০

নামবাচক হিসাবঃ

æNominal" শব্দের অর্থ যার শুধু নামেই অস্তিত্ব প্রকাশ পায়। এর অর্থ হচ্ছে প্রকৃতপক্ষে কিছুর অস্তিত্ব নেই। অর্থাৎ বলা যায় যে, নামবাচক হিসাবের বিপরীতে সম্পত্তিবাচক হিসাব রয়েছে। ধরা যাক, প্রতিষ্ঠানটি তার সকল ক্রেতাকে নতুন পণ্য সম্পর্কে প্রচারপত্র মারফত অবহিত করার সিদ্ধান্ত নিল। বর্তমানে এই সকল প্রচারপত্রের ডাকখরচ নূন্যতম হবে টাঃ ৬০০। অফিস সহকারীকে সমূল্যের ডাকটিকিট ক্রয় করার জন্য ডাকঘরে পাঠানো হল। এক্ষেত্রে দু'তরফা দাখিলা পদ্ধতি লেনদেনটি কি হবে? যা নিম্নরূপঃ

নগদান হিসাব			
ডেবিট	টাকা	ক্রেডিট	টাকা
		০১লা জানুয়ারী ডাক খরচ হিসাব (এটা একটি সম্মত্তি বাচক হিসাব ডাক সেবা গ্রহনের জন্য প্রকৃত অর্থ ব্যয় হয়েছে।	৬০০.০০

ডাক খরচ হিসাব			
ডেবিট	টাকা	ক্রেডিট	টাকা
০১লা জানুয়ারী ব্যাক হিসাব (এটি একটি নামবাচরক হিসাব প্রতিষ্ঠানের একটি খরচের খাত)	৬০০.০০		

নগদান হিসাব মূল্য প্রদান করে তাই এই হিসাব খাতকে টাঃ ৬০০ (ক্রেডিট করা হয়েছে। এই অর্থ ডাকটিকিট ক্রয় করার জন্য ব্যয়/খরচ হয়েছে। তাই ডাক খরচ হিসাব ডেবিট হয়েছে কারন ঐ হিসাব মূল্য গ্রহণ করেছে। বস্তু কোথায় ডাকটিকিট? (ক্রেতাদের নিকট প্রেরিত ডাকে এই ডাক টিকিট লাগানো আছে। সরাসরি ডাকখরচ হিসাবে এর টাঃ ৬০০ প্রকৃতপক্ষে কোন কিছুর প্রতিনিধিত্ব করেনা। এটা নামমাত্র একটি এন্ট্রি দেয়া হয়। অর্থাৎ একটি নামের এন্ট্রি। এটা শুধু সুবিধার জন্য লিপিবদ্ধ করা হয় কারণ হিসাব বৎসরের শেষে প্রতিষ্ঠানের লাভ / লোকসান নির্ণয় করার সময়, যেন তা নীট মুনাফা নির্ণয় করার পূর্বে এই টাঃ ৬০০ যেন বিয়োগ করার কথা মনে থাকে। বিপরীতভাবে, ধরে নেয়া যাক একজন ক্রেতার পক্ষে একটি সম্পত্তি বিক্রির ব্যবস্থা করা হয়েছে। এর জন্য বাট্টা পাওয়া গিয়েছে ২০০ টাকা। সম্ভবত এর জন্য চেক গ্রহণ করা হবে যা ব্যাংকের মাধ্যমে পরিশোধ করা হবে। দু'তরফা দাখিলা হিসাব পদ্ধতিতে এটা হবে বাট্টা গ্রহণ হিসাব।

ব্যাংক হিসাব			
ডেবিট	টাকা	ক্রেডিট	টাকা
০১লা জানুয়ারী বাট্টা গ্রহণ (ব্যাংকে যে চেক জমা করা হয়েছে তার মাধ্যমে প্রকৃত পক্ষে অর্থের উপর নিয়ন্ত্রণ স্থাপিত হয়েছে)।	২০০.০০		

বাট্টা গ্রহণ হিসাব			
ডেবিট	টাকা	ক্রেডিট	টাকা
		০১লা জানুয়ারী ব্যাংক (এটা নামবাচক হিসাবটি প্রতিষ্ঠানের অন্যতম একটি লাভের খাত)	২০০.০০

সম্পত্তি বাচক হিসাব

যখন আমরা ডাক খরচের মূল্য পরিশোধ করলাম তখন প্রকৃত পক্ষে ডাক টিকেটগুলো খামের উপর লাগান হয়েছে এবং তা ডাক বাক্সে ফেলার সাথে সাথে তা প্রতিষ্ঠান থেকে চলে গিয়েছে। অপর পক্ষে প্রতিষ্ঠানের জন্য যেমন কম্পিউটার, যন্ত্রপাতি অথবা আসবাবপত্র ক্রয় করা হলে তা প্রতিষ্ঠান থেকে চলে যায় না। বরং তা স্থায়ী সম্পদ হিসেবে কয়েক বছর ধরে প্রতিষ্ঠানে ব্যবহার করা যায়। এই ধরণের সম্পত্তিগুলোকে

হিসাবের তৃতীয় শ্রেণীতে হিসাবভূক্ত করা হয়। যা সম্পত্তিবাচক হিসাব। ধরা যাক প্রতিষ্ঠানের জন্য একটি মটর গাড়ী চেকের মাধ্যমে ১২,৮৫,০০০.০০ টাকায় ক্রয় করা হল এবং তা হিসাবে লিপিবদ্ধ করা হল।

ব্যাংক হিসাব			
ডেবিট	**টাকা**	ক্রেডিট	টাকা
		০১লা জানুয়ারী মটর গাড়ী	১২,৮৫,০০০.০০

মটরগাড়ী হিসাব			
ডেবিট	**টাকা**	**ক্রেডিট**	**টাকা**
০১লা জানুয়ারী ব্যাংক	১২,৮৫,০০০.০০		

লক্ষ্য করা যাচ্ছে ব্যাংক হিসাব এবং মটর গাড়ি হিসাব উভয় হিসাবই সম্পত্তিবাচক হিসাব। ব্যাংকে টাকার যে স্থিতি (balance) রয়েছে (যদিও এখানে স্থিতি টানা হয় নাই) সেটা প্রতিষ্ঠানের জন্য একটি সম্পত্তি যে রকম একটি মটর গাড়ি সম্পদ হিসাবে ক্রয় করা হয়েছে।

ডেবিট এবং ক্রেডিট এন্ট্রিগুলো বলতে কি বুঝায়-

প্রায়শই দেখা যায় ছাপানো লেজারের পাতার উপরে সংক্ষিপ্তাকারে ডেঃ এবং ক্রেঃ লিখা হয়ে থাকে। তবে এটা খুব জরুরী নয় তবে এই বইএ (ledger) প্রথম দিকে প্রতি পাতায় ডেঃ এবং ক্রেঃ লিখা কেবল মাত্র স্মরণ করিয়ে দেয়ার জন্য এবং পরে তা বাদ দেয়া হয়।

ডেবিট-গ্রহীতা - ক্রেডিট-দাতা

সর্বদা ঐ হিসাবকে ডেবিট করা হয যে হিসাব কোন জিনিস (goods), সেবা বা অর্থ গ্রহণ করে থাকে।

সর্বদা ঐ হিসাকে ক্রেডিট করা হয় যে হিসাব কোন জিনিস, সেবা বা অর্থ প্রধান করে থাকে।

হিসাবের তিনটি শ্রেণীভেদ

এই নিয়মের আরও কিছু দিক

ক) ব্যক্তি বাচক হিসাবঃ

যে ব্যক্তি মূল্য (জিনিস, সেবা বা অর্থ) গ্রহণ করে তাকে ডেবিট করা হয়, এই কারণে সে প্রতিষ্ঠানে ডেবিটর/গ্রহীতা হিসাবে বিবেচিত হয়।

যে ব্যক্তি মূল্য (জিনিস, সেবা বা অর্থ) প্রদান করে তাকে ক্রেডিট করা হয়। এই কারণে সে প্রতিষ্ঠানে ক্রেডিটর/দাতা হিসেবে বিবেচিত হয়।

খ) নামবাচক হিসাবঃ

ক্ষতি/খরচ হিসাবকে ডেবিট করতে হবে। যা অর্থের ব্যবহারের ফলাফল হিসাবে কেবল মাত্র গ্রহণ করা হয়েছে। উদাহরণঃ ডাক খরচ হিসাবে এবং মটর গাড়ি ক্রয় হিসাব। লাভ হিসাব ক্রেডিট করতে হবে। যেটা ব্যবসার প্রতিষ্ঠানের কেবল মাত্র লাভ হিসাবে প্রদান করা হয়ে থাকে। উদাহরণ- বাট্টা গ্রহণ হিসাব এবং ফী গ্রহণ হিসাব ।

.গ) সম্পত্তি বাচক হিসাবঃ

সম্পদ হিসাবকে (ধরা যাক মটর গাড়ি হিসাব) ডেবিট করতে হবে, যখন সম্পদের মজুতের পরিমান বৃদ্ধি পাবে। ব্যবসায়ের সম্পদের অংশের পরিমাণ বৃদ্ধি পেয়েছে। কেননা অর্থের ব্যবহার করা হয়েছে আরও সম্পদ সরবরাহের জন্য। সম্পদ হিসাবে ক্রেডিট করা হবে যখন সম্পদের মজুত হ্রাস পাবে। এটা হয় সম্পদের সাধারণ ক্ষয়ের কারণে বা অচল বা ব্যবহারের অনুপযোগী সম্পদকে মজুত থেকে বাতিল করার কারণে। ব্যবসা/প্রতিষ্ঠানের কার্যক্রমে ব্যবহারযোগ্য পরিমাণ উপযোগ/ মূল্য (value) উঠিয়ে নেয়া হয়েছে।

হিসাবকে আরও পাঁচটি বিভিন্ন খাতে ভাগ হয়েছে। যথাঃ

- সম্পদ
- দায়
- স্বত্বা/মূলধন
- আয়

- ব্যয়/খরচ

উল্লেখিত হিসাবগুলো বিজ্ঞানে নিম্নলিখিত ভাগে আবরন (treatment) করে থাকে।

হিসাব	ডেবিট	ক্রেডিট
• সম্পদ	↑	↓
• দায়	↓	↑
• মূলধন/ ফান্ড	↓	↑
• আয়	↓	↑
• ব্যয়	↑	↓

৩ হিসাবের বই সংরক্ষণ

৩.১ হিসাবের বই এর প্রকারভেদ, জার্নাল এন্ট্রি এবং বিভিন্ন হিসাবের বই

সাধারন জার্নাল হলো লেনদেনের প্রাথমিক লেখ্যপ্রমাণ, যেখানে হিসাব পদ্ধতি অনুসারে প্রতিষ্ঠানের প্রাথমিক লেনদেন লিপিবদ্ধ করা হয়। সাধারণত জার্নাল লেনদেনের আদি বই হিসেবে পরিচিত। বিশেষ জার্নাল হলো ঐ ধরণের জার্নাল যা সাধারণত বিশেষ ধরনের লেনদেনের প্রাথমিক তথ্যের লিপিবদ্ধকরণের জন্য ব্যবহার করা হয়। যেমন- বিক্রয়, অর্থ প্রদান এবং অর্থ গ্রহণ।

দু'তরফা দাখিলা হিসাব পদ্ধতির সর্বশেষ ফলাফল হল হিসাব হালনাগাত পর্যন্ত লিপিবদ্ধ করা এবং সঠিকভাবে লেজারে স্থানান্তরিত করা। এভাবে সংজ্ঞায়িত করা যায় যে, সাধারণত খতিয়ান হলো ব্যবসায়ের আর্থিক লেনদেনের সংক্ষিপ্ত সার। নিয়মসিদ্ধ ভাবে যেহেতু খতিয়ানের মাধ্যমে লেনদেনের সংক্ষিপ্ত সার জানার প্রয়োজন পরে সে কারণে লেনদেনের বিস্তারিত বিবরণ প্রাথমিকভাবে অন্যত্র লিপিবদ্ধ করতে হয়। এই ধরনের তথ্যের জন্য কি ধরণের তথ্যের প্রয়োজন হয়? জার্নাল হল প্রাথমিক তথ্যের বই। সকল লেনদেনকে প্রথমে হিসাবের প্রাথমিক বইতে লিপিবদ্ধ করতে হয় যাকে জার্নাল বা প্রাথমিক বই বলা হয়। এই প্রক্রিয়াকে বলা হয় জার্বেদাকরণ। লেনদেন সংঘটিত হওয়ার পর প্রথমে জার্নাল তৈরী করতে হয়। এরপর নির্দ্দিষ্ট সময়ান্তে (সাধারনত প্রতি মাসান্তে) লেনদেনের সংক্ষিপ্তসার, যোগফল নিরূপন এবং সাধারণ খতিয়ানে (general ledger) সংক্ষিপ্তভাবে লেনদেনের এন্ট্রিগুলো স্থানান্তরিত করতে হয়।

জার্নাল বইতে কি ধরনের তথ্যকে সন্নিবেশিত করতে হবে?

- ক্রমিক নাম্বর (Entry no)
- প্রতিটি লেনদেনের তারিখ
- নাম এবং / অথবা যে হিসাবকে ডেবিট বা ক্রেডিট করতে হবে তার কোড নাম্বার
- ডেবিট এবং ক্রেডিটের অর্থের পরিমান
- সাধারণ খাতিয়ানের হিসাবভূক্তির তথ্য নির্দেশ (Reference) নাম্বার এবং লেনদেনের ব্যাখ্যা বা বিবরণ।
- লেন-দেনের ব্যাখ্যা ও বর্ণনা
- প্রকল্প / কর্মসূচির নাম বা নির্দেশনা

জার্নাল বা জাবেদার লেনদেনের ধরণ এবং সকল প্রয়োজনীয় তথ্যের ক্রমানুসারে (তারিখ অনুসারে) ডেবিট এবং ক্রেডিটের অর্থের পরিমাণ (amount) উল্লেখ পূর্বক হিসাব খাত অনুসারে সাধারন খতিয়ানে লিপিবদ্ধ করা হয়। জার্নাল এন্টি সম্পর্কে সম্পূর্ন ধারণাই হিসাব বিজ্ঞান শিক্ষার মূলমন্ত্র। সহজ জার্নাল এন্ট্রি দিয়ে প্রতিটি হিসাব বিবরণী প্রস্তুত এবং উপস্থাপন শুরু হয়। সেখানে কোন হিসাবকে ডেবিট এবং কোন হিসাবকে ক্রেডিট নির্ণয় করা হবে।

লেনদেন সংঘটিত হওয়ার পর প্রাথমিক নথিপত্র তৈরী করা হয়। লেনদেনের বিশ্লেষণ পূর্বক সাধারন জার্নাল বইতে লিপিবদ্ধ করা হয়। জার্নাল হল প্রতিষ্ঠানের লেনদেন সমূহের একটি কালানুক্রমিক তালিকা। যেখানে টাকার অংক, জড়িত হিসাব খাতগুলো এবং কিভাবে লেনদেনসমূহ হিসাবখাত গুলোকে প্রভাবিত করছে তার নির্দেশনা থাকে।

নিম্নের ফরমেট অনুসারে জার্নাল এন্ট্রি সংঘটিত হয়।

নমুনা ঃ সাধারণ জার্নাল এন্টি ফরমেট

তারিখ	হিসাব খাত	ডেবিট	ক্রেডিট
	যে হিসাবকে ডেবিট করা হবে	XXXXX	
	যে হিসাবকে ক্রেডিট করা হবে		XXXXX

উল্লেখিত তথ্য ছাড়াও জার্নাল এন্ট্রির নীচে লেনদেনের একটি সংক্ষিপ্ত বিবরণ এবং একটি কলাম থাকে। উক্ত কলামে লেনদেনটি কোথায় লিপিবদ্ধ করা হয়েছে তার সনাক্তকরনের জন্য একটি নির্দেশিকা নাম্বার (ledger folio) থাকে।

উপরের ফরমেটের মাধ্যমে কেবল মাত্র একটি লেনদেনের জার্নাল উদাহরণ স্বরূপ দেখান হয়েছে। তবে প্রথম জার্নাল এন্ট্রির নীচে একাধিক লেনদেনের জার্নাল এন্ট্রি লিপিবদ্ধ করা সম্ভব। যার ফলে কালানুক্রমিক লেনদেন লিখা যায়। এই ফরমেটের সুবিধা হল যে, সকল লেনদেন সমূহকে কালানুক্রমে তালিকাভূক্ত করা সম্ভব। প্রতিটি লেনদেনের উভয়পক্ষকে (ডেবিট এবং ক্রেডিট) এক সঙ্গে দেখান যায়।

কারণ হিসাবরক্ষণের নিয়মানুসারে জার্নাল হল যেখানে প্রমাণ পত্রের মাধ্যমে লেনদেনের প্রাথমিক তথ্যের লিপিবদ্ধ করা হয়। এটা লেনদেনে লিখার প্রথম বই হিসেবে পরিচিত।

৩.২ যে.গ জার্নাল এন্ট্রি

উপরের ফরমেটে লেনদেনের কেবল একটি ডেবিট এবং একটি ক্রেডিট এন্ট্রি লিপিবদ্ধ করা হয়েছে। এই ধরনের এন্ট্রি সাধারণ জার্নাল এন্টি হিসাবে পরিচিত।

অনেক সময় লেনদেনের ফলে দুই এর অধিক হিসাবের খাত প্রভাবিত হয়। সুতরাং এর জন্য দুই এর অধিক লাইনের প্রয়োজন হয়। এই ধরনের জার্নাল এন্ট্রি যে.গ জার্নাল হিসাবে পরিচিত এবং যা নিম্নের ফরমেটের মাধ্যমে প্রকাশ করা যায়।

যে.গ জার্নাল এন্ট্রি ফরমেটঃ

তারিখ	হিসাব খাত	ডেবিট	ক্রেডিট
মাস/দিন	যে হিসাবকে ডেবিট করা হবে	XXXXX	
	যে হিসাবকে ক্রেডিট করা হবে		XXXXX
	যে হিসাবকে ক্রেডিট করা হবে		XXXXX

উদাহরণ স্বরূপ-

যদি এমন কোন খরচ সংঘঠিত হয় যা একটি অংশ নগদে পরিশোধ করা হয়েছে এবং বাকী অংশ বিবিধ পাওনাদার হিসাবে দেখান হয়েছে। তখন হিসাবের খাতকে ক্রেডিট করবার জন্য দুইটি লাইনের ব্যবহার করতে হবে। একটি নগদের এবং অপরটি বিবিধ পাওনাদর হিসাবের জন্য। এই দুইটি ক্রেডিটের টাকার পরিমান অবশ্যই ডেবিটের টাকার পরিমানের সমান হবে।

এই নিয়মে যত হিসাব খাতের প্রয়োজন হবে তা ব্যবহার করা সম্ভব।

৩.৩ বিশেষ জার্নাল

সাধারণ জার্নাল বলতে মূল জার্নালকে বুঝায় যার মাধ্যমে লেনদেনের একটি বিস্তর পরিধিকে বুঝানো সম্ভব। এর মধ্যে কিছু জার্নাল আছে যা অন্যান্য জার্নাল অপেক্ষা ব্যবসায় সাধারনত বার,বার, ব্যবহৃত হয়। একই ধরনের লেনদেনসমূহকে একটি শ্রেণীভূক্ত করে বিশেষ জার্নাল এর মাধ্যমে প্রকাশের ফলে প্রতিষ্ঠানের দক্ষতা ও হিসাব পদ্ধতি উন্নয়ন সম্ভব।

বহুল ব্যবহৃত কয়েকটি বিশেষ জার্নাল এর উদাহরণ নিম্নরূপঃ

- নগদ অর্থ গ্রহণ জার্নাল
- নগদ অর্থ প্রদানের জার্নাল

যদিও বিশেষ জার্নাল ধরন প্রকৃতির দিক থেকে সাধারন জার্নাল এর মত না করে পৃথকভাবে তৈরী করা হয়। তবুও সাধারন জার্নাল থেকে লেনদেন সম্পর্কে মূলতথ্য অর্থাৎ তারিখ, ডেবিট ও ক্রেডিট এবং প্রাসঙ্গিক হিসাবখাত সম্পর্কে তথ্য পাওয়া যায়।

৩.৪ নগদান বই

দৈনিক নগদান বই, সাধারণত যা নগদান বই হিসাবে পরিচিত যার মাধ্যমে নগদ অর্থ গ্রহণ ও প্রদান দেখানো হয়। প্রায় সকল প্রতিষ্ঠানে দু'ঘরা নগদান বই ব্যবহার করা হয়। যেখানে নগদ ও ব্যাংক লেনদেন পাশাপাশি দেখানো হয়। একঘরা নগদান বই এর চেয়ে দুঘরা নগদান বই শ্রেয়। কারণ তা একই ধরণের কাজের পুনরাবৃত্তিকে হ্রাস করে এবং সহজে ব্যবহার করা যায়। (অপেক্ষাকৃত কম স্থানের প্রয়োজন হয়) প্রতিষ্ঠান/প্রকল্পে যদি একাধিক ব্যাংক হিসাব থাকে, তবে প্রতিটি ব্যাংক হিসাবের জন্য পৃথক সহকারী বা সম্পূরক খতিয়ানের প্রয়োজন হয়। কিন্তু এই লেনদেন সমূহ একটি নগদান/ব্যাংক বইয়ে লিপিবদ্ধ করা হত। তাহলে প্রতিটি ব্যাংক হিসাবের জন্য পৃথক কলাম ব্যবহারের প্রয়োজন হত। ফলে উপস্থাপন অসুন্দর ও জটিল দেখাতো। কিন্তু কম্পিউটারাইজড পদ্ধতিতে হিসাব সংরক্ষনের ক্ষেত্রে তা প্রাসঙ্গিক বিষয় নয়।

দুইঘরা নগদান বইতে কিছু আড়াআড়ি ও পাল্টাদাখিলা (contra) লেনদেন লিপিবদ্ধ করা হয়। অর্থাৎ নগদ অর্থ ব্যাংকে জমা করা (অর্থ জমা করা) এবং অফিসের প্রয়োজনে ব্যাংক হতে অর্থ উত্তোলন বিপরীত মুখী (Vice versa) লেনদেন। এই ধরনের লেনদেনের ক্ষেত্রে শুদু নগদান বইতে লিপিবদ্ধ করা হয়। কোন খতিয়ানে লেখার প্রয়োজন নেই।

এই লেনদেনগুলো একটি contra সংকেত (C) দ্বারা ফলিও কলামে ঐ লেনদেনের বিপরীতে নিদের্শিত হয়। এর মাধ্যমে দু'তরফা দাখিলা পদ্ধতিতে লেনদেনটি লিপিবদ্ধ সম্পন্ন হয়। এবং কোন খতিয়ানে লেখার প্রয়োজন হয় না।

- চেক প্রাপ্তি ও একই দিনে ব্যাংকে জমাদানঃ দেনাদারদের কাছ হতে প্রাপ্ত চেক একই দিনেই ব্যাংকে জমা করা হলে তা নগদান বইয়ের ব্যাংক কলামের ডেবিট দিকে লিপিবদ্ধ করা হয়।

- যদি চেক প্রাপ্তির পরবর্তী তারিখে ব্যাংকে জমা করা হয়ঃ চেক প্রাপ্তির সাথে সাথেই তা নগদান বইয়ের ডেবিট দিকে cash colum এ লিপিবদ্ধ করা হয়। যেদিন চেকটি ব্যাংকে জমা করা হয় সেইদিন দুটি ধাপ অনুসরন করতে হয়।

  ক) সমপরিমান অর্থ নগদান বইয়ের cash colum এর Credit দিকে æBy bank A/Cæ এবং
  খ) নগান বইয়ের ডেবিট দিকে ব্যাংক কলাম এ æTo cash A/Cæ লিপিবদ্ধ হবে। এইভাবে পূর্বে প্রাপ্ত চেকটি Contra Entery এর মাধ্যমে ব্যাংকে জমা করা হয়। যদি চেকটি ব্যাংকে জমা করার সম্পর্কে কোন তথ্য অর্থাৎ জমার তারিখ অজ্ঞাত থাকে। সেক্ষেত্রে ধারনা করা হয় যে, চেক প্রাপ্তির তারিখে ব্যাংকে জমা করা হয়েছে।

- বাহক চেক (Bearer Cheque) ব্যাংক কাউন্টারে নগদায়ন সম্ভব অথবা ব্যাংকে জমা করা যেতে পারে। যদি ব্যাংকে নগদায়ন হয়ে থাকে তবে তা নগদান বইয়ের ডেবিট দিকে ক্যাস কলামে এ লিপিবদ্ধ করা হবে। অনুরূপভাবে যদি ব্যাংক জমরা করা হয় তবে তা নগদান বইয়ের ডেবিট দিকে ব্যাংক কলামে লিপিবদ্ধ হবে।

- **কাটাছেড়া/পরিবর্তন**
  নগদান বই অথবা খতিয়ানে কোন ধরনের কাটাছেড়া/পরিবর্তন করা যাবে না। সংশোধনের জন্য সাদাকালি (Fluid) ব্যবহারকরা যাবে না। কোন ভূল হলে সংশোধনের জন্য সংশোধনী জার্নাল দিয়ে তা করা আবশ্যক। এটা একটি ভারসাম্য রক্ষাকারী (counter-balance) জার্নালের মাধ্যমে সংশোধন করা যায়। যা সংশোধনী জার্নাল বা Rectification Entry নামে পরিচিত।

- **নিয়মিত নগদান বই লিপিবদ্ধ করা**
  ›দনিক লেনদেন নিয়মিতভাবে নগদান বইয়ে লিপিবদ্ধ করা উচিত। সাধারণত এক বা দুই দিনের বেশী কাজ হাতে থাকা উচিত নয়। যিনি নগদান বই লেখার দায়িত্বে আছেন তিনি যদি অসুস্ হন তাহলে অন্য কোন কর্মী সাময়িকভাবে দায়িত্ব পালন করবেন। সকল নগদান বইয়ের জের পরবর্তী মাসের ৭ তারিখের মধ্যে কলমদিয়ে লিখতে হবে (Inked up)। মনে রাখা উচিত যে, খসড়া নগদান লগ ফর্ম (Rough cash log form) একটি দাপ্তরিক নথি। তাই কোন ভাবেই তা নষ্ট করা যাবে না।

৩.৫ দু'ঘরা নগান বই

নগদান বইয়ের দুইটি দিক আছে। বাম ও ডান দিক। বাম পার্শ্ব Debit দিক এবং ডান পার্শ্ব Credit দিক নির্দেশ করে। Credit প্রমাণক Voucher বাম অংশের কলামে এবং ডেবিট প্রমাণক Voucher ডান পার্শ্বের কলামে লিখতে হবে। নগদান বইয়ে প্রতিটি পার্শ্বে কয়েকটি কলামে বিভক্ত । যার নাম দু'ঘরা নগদান বই। কারণ প্রত্যেক পার্শ্বে অর্থের পরিমাণ লেখার জন্য দুইটি কলাম থাকে (নগদ অর্থ ও ব্যাংক)।

Prepared by: Approved by:

৩.৬ সাধারণ খতিয়ান

লেনদেন এর নিয়মতান্ত্রিক ও শ্রেণীবদ্ধকরণকে খতিয়ান বলা হয়। অর্থাৎ খতিয়ান বলতে লেনদেন লিপিবদ্ধকরণের (Journal entries) নিয়ম মাফিক সুসংগঠিত অবস্থা। খতিয়ান (লেখনির চুড়ান্ত বই) বলতে প্রতিটি হিসাব খাত পৃথকভাবে আলাদা পৃষ্ঠায় সংরক্ষণ এবং জের টানা। (খতিয়ান বলতে সেই সমস্ত হিসাব বই বুঝায় যার মধ্যে লেনদেনের তথ্য পৃথকভাবে সংরক্ষণ করা হয়। জার্নাল শুধু আর্থিক লেনদেনের কালানুক্রমানুসারে জের টানা ব্যাতিত লিপিবদ্ধ বা তালিকাভুক্তকরণ। কিন্তু খতিয়ানে প্রত্যেকটি হিসাব খাতের মোট লেনদেনের সারাংশ বা জের টানা হয়। পরবর্তীতে যার ভিত্তিতে আর্থিক বিবরণী অর্থাৎ আয় বিবরণী ও উদ্বৃত্তপত্র তৈরী করা হয়। যদি নগদে কম্পিউটার ক্রয় করা হয়, জার্নাল লেখা হবে ঃ

কম্পিউটার Dr.
ক্যাশ Cr

সাধারন খতিয়ান এর নমুনা নিম্নরূপ

সিএমইএস সাধারন খতিয়ান						
হিসাবের খাত						
তারিখ	**বিবরণী**	ফলিও নং	ক্রেডিট	ক্রেডিট	ডে: অথবা ক্রে:	জের
মোট						

হিসাব পদ্ধতিতেই খতিয়ান বই সংরক্ষণ করা বাধ্যতামূলক। খতিয়ানের প্রয়োজনীয়তা সম্পর্কে এবং এর ব্যবহারের সুবিধা হতেই ধারনা পাওয়া যাবেঃ

একই প্রকার লেনদেন সমূহকে একই শ্রেণীভূক্ত করা হয়। যেমন- কোন ব্যক্তি সম্পর্কিত লেনদেন, আইটেম বা খরচের হিসাব খাত, আয় হিসাবভূক্ত করার সময় শ্রেণীবদ্ধ বা গ্রুপকরে পৃথক হিসাব খাতের রাখা হয়।

- যখন সময়ান্তে প্রতিটি হিসাব খাতের জের টানা হয়। তখন খাতটি সম্পর্কে সার্বিক অবস্থা জানা যায়।
- খতিয়ান হল রেওয়ামিল / প্রাপ্তি প্রদান হিসাবে তৈরী করার প্রাথমিক ভিত্তি। যার মাধ্যমে হিসাব খাতের গাণিতিক শুদ্ধতা যাচাই সম্ভব।
- জার্নাল এর লিপিবদ্ধ লেনদেন সমূহকে খতিয়ানে লেখা হয়। তাই ভুলের ও জালিয়াতির সম্ভাবনা নূন্যতম পর্যায় থাকে।
- জার্নাল ও সাব-জার্নাল এ যে সমস্ত লেনদেন লিপিবদ্ধ হয় তা অবশ্যই খতিয়ানে লেখা হয়।
- খতিয়ানের সকল তথ্য পরবর্তীতে চুড়ান্ত হিসাব ও বিবরণী প্রস্তুতকরণে ব্যবহৃত হয়।
- খতিয়ানে চুড়ান্ত এন্ট্রি দেয়া হয়।
- জার্নাল এ লেনদেন লিপিবদ্ধ করার পর, একই লেনদেন শ্রেণীভূক্ত করে খতিয়ানে লেখা হয়।
- কোন লেনদেনের সারাংশ লেখার প্রয়োজন নেই।
- জার্নাল ও সাব-জার্নাল এর Folio লেখা হয়।
- এটা চূড়ান্ত হিসাব প্রস্তুতের ভিত্তি হিসাবে ব্যবহৃত হয়।
- সকল জের হতে হিসাব বহির গার্নিতিক শুদ্ধতা যাচাই সম্ভব।
- একটি লেনদেনের Debit ও Credit এর পরিমান খতিয়ানের উভয় পার্শ্বে দুইটি বিভিন্ন হিসাব খাত লেখা হয়।
- খতিয়ানের দুইটি দিক বাম দিক Debit ও ডান দিকে Credit ।
- প্রতিটি হিসাব খাতের একটি নির্দিষ্ট সময়ান্তে জের টানা হয়।

খতিয়ানের শ্রেণীবিভাগ

- দাতার সাথে আর্থিক লেনদেনের ফান্ড খতিয়ান ।
- সাধারন খতিয়ান- যার মধ্যে সম্পদ, দায়, আর ও খরচ লেখা হয়।
- বিভিন্ন পক্ষকে যে অগ্রিম দেয়া হয় তার জন্য অগ্রিম প্রদানের খতিয়ান।
- জেনারেল লেজার এর সাব লেজার

৩.৭ অগ্রদত্ত পদ্ধতিকে খুচরা নগদ তহবিল সংরক্ষণ

অনেক ছোট ছোট খরচ অফিসে করার প্রয়োজন হয় যা এতই খুচরা বা তুচ্ছ যে মূল নগদান বইয়ের লিপিবদ্ধ করা যুক্তিযুক্ত নয়। অনেক সময় এই ধরণের ছোট ছোট খরচের জন্য প্রতিষ্ঠানের ক্যাশিয়ারকে বিরক্তকরা হলে মূল দাপ্তরিক কাজ ব্যহত হওয়ার সম্ভবনা থাকে। যেমন- বাস ভাড়া, ডাক খরচ এবং অন্যান্য ছোট ধরণের খরচ। একই সময় এই ধরণের খরচ সমূহকে সততার সাথে ও নির্ভূলভাবে হিসাব ভূক্ত করা প্রয়োজন। এর সমাধান হল এই তহবিলের জন্য একজন ক্যাশিয়ার নিয়োগ করা প্রয়োজন, যিনি সব ধরনের ছোটখাট আইটেমের জন্য অর্থপ্রদান করবে, ক্যাশিয়ার তহবিল সংরক্ষণের দায়িত্বে থাকবেন এবং দায়ী থাকবেন । খুচরা নগদান তহবিল অগ্রদত্ত (Imprest) পদ্ধতিতে সংরক্ষণ করা হয়। এই পদ্ধতির মাধ্যমে একটি নির্দ্দিষ্ট পরিমাণ অর্থ একটি বিশেষ উদ্দেশ্য অর্জনের জন্য অগ্রিম দেয়া হয়। এই পরিমান অর্থ কাজটি যথাযথভাবে সম্পন্ন করার জন্য পর্যাপ্ত বলে ধারণা করা হয়।ধরা যাক, এক সপ্তাহের জন্য টাঃ ১০,০০০ অথবা টাঃ ২০,০০০ অবশ্যই প্রতিষ্ঠানের প্রয়োজনের উপর নির্ভরশীল। ক্যাশিয়ার পেটি ক্যাশ রক্ষানাবেক্ষন করবেন এবং অন্য ব্যক্তি দ্বারা কাউন্টার সাইন নিয়ে রাখবেন ।

অগ্রদত্ত বা (Imprest) পদ্ধতির সুবিধা

অগ্রদত্ত বা (Imprest) পদ্ধতির সুবিধা গুলো নিম্নরূপঃ

ক) অগ্রদত্ত পদ্ধতিতে (Imprest System) সংরক্ষণ প্রধান ক্যাশিয়ারের সময় বাঁচায়। কারণ তিনি প্রতিষ্ঠানের আরও গুরুত্বপূর্ণ দায়িত্ব পালনে ব্যস্ত থাকেন।

খ) এই পদ্ধতি প্রতিষ্ঠানের অধঃস্তন কর্মীদের অর্থলেনদেন ও ব্যবহারে আরও যত্নবান ও দায়িত্বশীল এবং শুদ্ধ করে হিসাব সংরক্ষনের প্রশিক্ষণ দেয়।

গ) Imprest পদ্ধতি অর্থের পরিমাণ স্বল্প হওয়ায় জালিয়াতি বা আত্মসাৎ করার সুযোগ Petty ক্যাশিয়ার অথবা প্রতিষ্ঠানের নিম্নপদস্থ কর্মীর কম থাকে।

ঘ) এই পদ্ধতিতে ছোট ছোট খুচরা লেনদেন সমূহকে মূল বা সাধারণ খতিয়ানে লিপিবদ্ধ করার প্রয়োজন নেই। ফলে মূল ক্যাশিয়ারের সময় ও শ্রম বাঁচানো সম্ভব হয়। কারণ এই বিশ্লেষণাত্বক পদ্ধতির মাধ্যমে সকল ছোট ছোট লেনদেন সমূহকে একত্রিত করে সাপ্তাহিক বা মাসান্তে যোগ করা হয় এবং এই সকল লেনদেনকে খতিয়ানে লিপিবদ্ধ করা হয়। আলাদাভাবে কোন দফায় (Item) এর পাওনাদারকে ছোট আকারে অর্থ পরিশোধ করা হলে তা খতিয়ান হিসাব (Ledger Account) কলামে হিসাবভূক্ত করা হয়।

৪ হিসাবের বই সংরক্ষণ

৪.১ উপ-খতিয়ান বা সাব লেজার ব্যবহারের সুবিধাঃ

উপ-খতিয়ান/সাব-লেজার হল সাধারণ লেজারের (general ledger) সম্পূরক। সাধারণ লেজারের হিসাবের খাতকে সাব লেজারে ভেঙ্গে দেখানো হয়। সাধারণত লেজারে হিসাবের কন্ট্রোল খাতগুলোকে (control head) দেখানো হয়। হিসাব খাত সম্পর্কে বিস্তারিত জানবার জন্য সহকারী (subsidiary) লেজারের প্রয়োজন হয়। উদাহরণস্বরূপ, কেন্দ্রীয় অফিসের (head office) সাধারণ লেজার থেকে সঞ্চয়ের জের (savings balance) জানা যায়। কিন্তু আমরা যদি সমিতি অনুসারে সঞ্চয়ের পরিমাণ জানতে চাই তাহলে আমাদের সহকারী লেজারের সাহায্য নিতে হবে। বিভিন্ন হিসাব খাতের জন্য সহকারী লেজারের ব্যবহার প্রতিষ্ঠানের ব্যবস্থাপনার উপর নির্ভর করে। অর্থাৎ সহকারী লেজার থেকে ব্যবস্থাপনা যে ধরণের তথ্য জানতে চায় যেমন- সঞ্চয় লেজার, ঋণ লেজার, অগ্রীম গ্রহণ লেজার ইত্যাদি সহকারী লেজারের উদাহরণ। সাব লেজার লেনদেনের বিস্তারিত তথ্য প্রদর্শন করে যেমন-property and equipment, prepaid expenses ইত্যাদি। বিস্তারিত তথ্যের মধ্যে উক্ত সামগ্রীর ক্রয়ের বা খরচের তারিখ, সামগ্রীর বিবরণ, প্রাথমিক মূল্য এবং নীট Book Value (অর্থাৎ সম্পত্তি ক্রয় মূল্য - পুঞ্জিভূত অবচয়)। সহকারী খতিয়ানের মোট সাধারণ খতিয়ানের সংশ্লিষ্ট খাতের (line item) জেরের (balance) মিলে যাবে।

যখন একটি নির্দিষ্ট হিসাব খাতের বিস্তারিত তথ্যের প্রয়োজন পরে তখন সেটা সাধারণ লেজার থেকে সম্ভবপর হয় না আর তখনই সহকারী লেজারের প্রয়োজনীয়তা দেখা দেয়। অনেক সময় একটি নির্দিষ্ট তারিখের সাধারণ লেজারে কোন একটি নির্দিষ্ট control head এর জের (ব্যালেন্স) যাচাই করার জন্য সংশ্লিষ্ট খাতের সহকারী খতিয়ানের মোট যোগফল জানার প্রয়োজন হয়।

মনে রাখতে হবে, সাধারণ লেজারে লেনদেনের যে খাতকে ডেবিট করা হয়েছে সহকারী লেজার লিখার সময় সংশ্লিষ্ট খাতকেও ডেবিট করতে হবে। লেনদেনের খাতকে ক্রেডিট করার ক্ষেত্রে একই নীতি অনুসরণ করতে হবে।

৪.২ সম্পত্তির রেজিষ্টার, মজুত মালামালের রেজিষ্টার এবং অগ্রীম রেজিষ্টারঃ

ক) সম্পত্তির রেজিষ্টার

স্থায়ী সম্পদের রেজিষ্টার বলতে সেই ধরণের রেজিষ্টারকে বুঝায়, যেখানে প্রতিষ্ঠানের নিজস্ব সকল স্থায়ী সম্পদ লিপিবদ্ধ করা হয়। এখানে সম্পদের সংখ্যা এবং মূল্য/দাম লিখা হয়। যেমন-চেয়ার, টেবিল, বৈদ্যুতিক পাখা, আসবাবপত্র, গাড়ি, জমি, দালানকোঠা ইত্যাদি। এখানে সম্পদের অবস্থান (location) বর্ণনা করা হয়। অনেক সময় রেজিষ্টারে সম্পদের ক্রমিক নাম্বার উল্লেখ করা হয়। যদি কোন সম্পদকে বিক্রি করা হয় তার তথ্যও রেজিষ্টারে লিপিবদ্ধ করা হয়। প্রতিষ্ঠানের উত্তরোত্তর বৃদ্ধির জন্য স্থায়ী সম্পদের রেজিষ্টারের ব্যবহার গুরুত্ব বাড়তে থাকে। উল্লেখিত তথ্যের ভিত্তিতে সহজেই যাচাই করা যায় প্রতিষ্ঠানের দখলে কি পরিমান সম্পদ রয়েছে। এই রেজিষ্টার উদ্বৃত্তপত্র (balance sheet) লেজারে উল্লেখিত সম্পদের মুল্যের সাথে রেজিষ্টারের মোট সম্পদের মূল্যের আড়াআড়ি চেক (cross-checking) করা যায়। এ কারণেই বেশীর ভাগ প্রতিষ্ঠান/সংস্থা স্থায়ী সম্পদ রেজিষ্টারের ব্যবহারের উপর জোড় দিয়ে থাকে।

সিএমইএস

স্থায়ী সম্পত্তি রেজিষ্টার

তারিখ	বিবরন	ব্যবহারের স্থান	পরিমান	একক মূল্য	মোট মূল্য	সনাক্তকরন নম্বর	মন্তব্য

বাস্তব অস্তিত্ব যাচাই

কেবল মাত্র রেজিষ্টার সংরক্ষণ করাই যথেষ্ট নয়। অন্তত বছরে একবার সম্পদের বাস্তব অস্তিত্ব যাচাই করতে হবে। কতবার সম্পদের অস্তিত্ব যাচাই করা হবে তা নির্ভর করবে পরিস্থিতির উপর, যেখানে অনেক শাখা অফিস রয়েছে সেখানে বছরে একবার করে সম্পদের অস্তিত্ব যাচাই করা প্রয়োজন। যে সমস্ত সম্পদ আকারে ছোট এবং সহজেই স্থানান্তর করা যায়, প্রতিবছর সেগুলোর অস্তিত্ব যাচাই করতে হবে। সম্পদের অস্তিত্ব যাচাইকরণের সময় বিভিন্ন বিভাগ (department) বা এলাকায় (location) প্রতিষ্ঠানের বা সমস্ত সম্পদ যাদের জিম্মায় (custody) রয়েছে তার তালিকা হাতে থাকতে হবে। কেন্দ্রিয় অফিস (head office) থেকে কোন প্রতিনিধি পাঠিয়ে এই তালিকা cross check করা যেতে পারে। এই তালিকাটি তখন অবশ্যই রেজিষ্টারের সাথে বিচার বা তুলনা করতে হবে। এটাকে বলা হয় "সমন্বয় বিবরণী" সম্পদের সকল বাস্তব অস্তিত্ব যাচাইকে অবশ্যই তদন্ত করতে হবে। ব্যবহারের অনুপযোগী বা হারিয়ে (lost) যাওয়ার কারণে কিছু সম্পদকে রেজিষ্টার থেকে বাদ দিতে হবে।

খ) মজুত মালামালের রেজিষ্টার

মজুত মালের প্রাপ্তি এবং বিতরণের লিপিবদ্ধকরণের জন্য রেজিষ্টার সংরক্ষণ করতে হয়। সাধারণত প্রতিষ্ঠানের অস্থায়ী সামগ্রীর মজুতের পরিমাণ জানার জন্য রেজিষ্টার ব্যবহার করা হয়। ঔষধ বা গমের ব্যাগের পরিমাণ/সংখ্যা লিপিবদ্ধ করা হয় মজুত মালামাল রেজিষ্টারে । যে সমস্ত মালামাল জমা বা বিতরণ করা হয়েছে তার আর্থিক মূল্য সাধারণত এই রেজিষ্টারে দেখানো হয় না।

গ) ইউনিট লেভেল এর জন্য অগ্রিম রেজিষ্টারের নমুনাঃ

(সিএমইএস)

অগ্রিম রেজিষ্টার

ইউনিটের নামঃ.....

প্রোজেক্টের নামঃ.....

অগ্রিম প্রধানের তারিখ	গ্রহণকারীর নাম	বিষয়	টাকা	সমন্বয়ের তারিখ	প্রকৃত ব্যয়	মন্তব্য

অগ্রিম হিসাবে দেওয়া নগদেও পরিমান অনেক বেশী হতে পারে, যদি অগ্রিম পরিমান বেশি হয় তাহলে, প্রতিটি অগ্রিম প্রোগ্রাম এডভান্স রেজিস্টার/সাব লেজার রেকর্ড করলে ভাল হয় । এতে করে অগ্রিম হিসাব নিয়ন্ত্রনে থাকবে ।

৪.৩ দেনাদার হিসাবঃ

ক্রেতার নিকট ধারে পণ্য বা সেবা বিক্রয়ের ফলে প্রতিষ্ঠানের যে অর্থ উপার্জিত হয়েছে। উদ্বৃত্তপত্রে এই ধরনের প্রাপ্যকে চলতি সম্পদ হিসেবে দেখানো হয়। ক্রেতা বা দেনাদার কর্তৃক চালান/বিল (invoice) প্রতিষ্ঠানকে প্রেরণের পর এই ধরণের নির্দিষ্ট বিক্রিকে দেনাদার হিসাব বা accounts receivable হিসেবে বিবেচনা করা হবে। ধারে বিক্রয়ের ক্ষেত্রে জার্নাল এন্ট্রি হবে দেনাদার হিসাব ডেবিট এবং বিক্রয় হিসাব

ক্রেডিট । যখন ক্রেতা তাদের বিল পরিশোধ করবে তখন জার্নাল এন্ট্রি হবে ব্যাংক/নগদ হিসাব ডেবিট দেনাদার হিসাব ক্রেডিট । রেওয়ামিল (trial balance) ‹তরীর সময় দেনাদার হিসাবের জের সব সময় ডেবিট দিকে হবে।

৪.৪ পাওনাদার হিসাবঃ

বিক্রেতার নিকট থেকে ধারে যে পরিমাণ অর্থের পণ্য বা সেবা ক্রয় করা হয়েছে সেই পরিমাণ অর্থই কোম্পানী বিক্রেতার (vendor) নিকট ঋণী থাকে। এই ধরণের পাওনা কোম্পানীর উদ্বৃত্তপত্রে চলতি দায় হিসেবে দেখান হয়। এবং ধারণা করা হয় এক বছরের কম সময়ের মধ্যে এই দায় পরিশোধ করা হবে। যখন পাওনাদারকে পরিশোধ করা হয় তখন তা কোম্পানীর নগদ চলে যাওয়া (negative) হিসেবে দেখানো হয়।

৪.৫ মজুত মালামালের সমন্বয়করণ বিবরণীঃ

গুদাম বা ষ্টোরে কি পরিমান সাপ্লাইস (supplies) ধারণ করা হয়েছিল এবং কি পরিমাণ বিতরণ করা হয়েছে তা অবশ্যই পরীক্ষা বা চেক করতে হয়।

উদাহরণস্বরপঃ

০১. জানুয়ারীতে গুদাম ঘরে (store room) ৬০টি কলমের মজুত ছিল
০১. জানুয়ারী থেকে ৩১ মার্চ পর্যন্ত আর ১টি কলম কেনা হয়েছিল
০১. জানুয়ারী থেকে ৩১ মার্চ পর্যন্ত ২৬টি কলম বিতরণ করা হয়েছে। ৩১ মার্চ অবশ্যই স্টকে ৩৫টি কলম থাকার কথা। ষ্টোরে গিয়ে গুণে দেখতে হবে সেখানে বাস্তবে কতটি কলম রয়েছে গুণে দেখা গেল ৩৪টি কলম আছে এবং ১টি হারান গিয়েছে। এই হারানোর পরিমান নিশ্চিত করা সম্ভাব হয়েছে শুধু মাত্র মজুত মালামালের সমন্বয়করনের মাধ্যমে

৪.৬ স্থায়ী সম্পদের মজুতের সমন্বয়করণ বিবরণী ঃ

সংশ্লিষ্ট বিভাগ দ্বারা সংরক্ষিত হিসাবের বই এবং তথ্যের ভিত্তিতে হয় স্থায়ী সম্পদের উপ-পদ্ধতি (subsystem) বা অন্যান্য প্রচলিত পদ্ধতির মাধ্যমে স্থায়ী সম্পদের মজুতের সমন্বয়করণ করা যেতে পারে। বছরে অন্তত একবার হলেও সম্পদের মজুতের সমন্বয়করণ করতে হবে। এই সমন্বয়করণ বিবরণী নিরীক্ষা কার্যের জন্য প্রস্তুত রাখতে হবে বা বিভাগের অভ্যন্তরীণ বা বাহ্যিক নিরীক্ষক দ্বারা নিরীক্ষা কার্য সম্পন্ন করা হবে। অভ্যন্তরীণ তথ্যাদি অবশ্যই স্থায়ী সম্পদের উপ-পদ্ধতির মাধ্যমে যে সমস্ত তথ্যাদি পাওয়া যায় তার ভিত্তিতে সমন্বয় করতে হবে। স্থায়ী সম্পদ লেনদেনের সকল সংশ্লিষ্ট কাগজপত্র সংশ্লিষ্ট বিভাগ প্রস্তুত রাখবে যা উপযুক্ত নিরীক্ষা প্রতিষ্ঠান দ্বারা পরীক্ষিত হতে হবে।

৪.৭ ব্যাংক সমন্বয়করণ

ব্যাংক সমন্বয়করণ হল ব্যাংক বুক জের এর সাথে ব্যাংক স্টেটমেন্ট এর জেরের পার্থক্য নিম্নরূপ করা যাতে করে অনাদায়ী চেক বা অনাদায়ী জমা নিশ্চিত করা ।

উদাহরণ
৩১শে ডিসেম্বর ৩০,০০০ টাকার একটি চেক পাওয়া গেল, একই দিনে ব্যাংক বুক এ জমা দেয়া হল । ৩১শে ডিসেম্বর ব্যাংক বুক ব্যালেন্স ৫০০,০০০ টাকায় দাড়াল । কিন্তু ব্যাংক এই টাকাটা ক্রেডিট করেছে যখন এটি ক্লিয়ার হয়েছে । ধরে নেয়া যায় চেকটির পরবর্তী বছরের ০১লা জানুয়ারি ক্লিয়ার হয়েছে । ব্যাংক বিবরণীতে ব্যালেন্স দেখাচ্ছে ৪৭০,০০০ টাকা ।

যার কারনে ৩১শে ডিসেম্বর ব্যাংক সমন্বয়করণ বিবরণী হবে নিম্নরূপঃ

ব্যাংক বুক এর জের	টাঃ ৫০০,০০০
বাদ চেক জমা হয়েছে কিন্তু ক্লিয়ার হয়নি	টাঃ ৩০,০০০

ব্যাংক বিবরণীর জের	টাঃ ৪৭০.০০০

ব্যাংক সমন্বয়করণ বিবরণী ত্তরীকরণ:

ব্যাংক সমন্বযকরণ বিবরণী ‹তরী করতে ২টি বিষয় প্রয়োজন পরে, (১) পাশ বই (২) নগদান বই বা লেজার যেখানে ব্যাংক হিসাবের তথ্য আছে। সতর্কতার সাথে নিম্নের নির্দেশনা মোতাবেক আগাতে হবে।

○ **একই ধরণের এন্ট্রি টিক চিহ্ন দেয়া**

- প্রথমে সিদ্ধান্ত নিতে হবে কোন সময়ের জন্য ব্যাংক সমন্বয়করণ বিবরণী করতে হবে। ধরা যাক ব্যাংক সমন্বয়করণ বিবরণী ‹তরীর সময়টি হবে ১-৪-৯৫ থেকে ৩১-৭-৯৫ পর্যন্ত সময়ের জন্য।
- পাশ বই এর প্রারম্ভিক তারিখের জের ক্যাশ বই এর সাথে তুলনা করতে হবে।
- যদি প্রারম্ভিক জেরের মধ্যে পার্থক্য থাকে তবে এর আগের ব্যাংক সমন্বয়করণ বিবরণটি নিতে হবে যার কপি নিরীক্ষককে দেয়া হয়েছে।
- এখন যে লেনদেন গুলো পাশ বই এবং ক্যাশ বই -এ একই সেগুলোতে টিক (✓) চিহ্ন দিতে হবে।
- এর জন্য ক্যাশ বই এর ডেবিট পার্শ্বে প্রথম এন্ট্রিটি দেখাতে হবে। এবং একই এন্ট্রি পাশ বই এ (জমার কলাম) দেখাতে হবে।
- উভয় বই এর এন্ট্রির মধ্যে তুলনা করতে হবে। সব এন্ট্রিই কি একই রকম ? যদি সেখানে সামান্য পার্থক্য থাকে তবে এটা হয়ত চেক সংগ্রহের চার্জ (Collection Charge) আলাদাভাবে এই এন্ট্রি গুলোলিখে রাখতে হবে।
- যদি দুই বই এর এন্ট্রি গুলোর মধ্যে মিল থাকে তবে সেইগুলোকে রং পেন্সিল দিয়ে নিয়ে টিক দিতে হবে।
- এইভাবে ক্লোজিং তারিখ পর্যন্ত ক্যাশ বই এর ডেবিট সাইডের একই এন্ট্রিগুলোকে টিক দিতে হবে।
- এখন ক্যাশ বই এর ক্রেডিট সাইড লক্ষ্য করতে হবে। এগুলোকে পাশ বই এর (উত্তোলন কলামের) এন্ট্রির সাথে তুলনা করতে হবে। সম্ভব হলে চেক নাম্বারও মিলাতে হবে।
- একে একে সকল একই ধরনের এন্ট্রিগুলোকে টিক দিতে হবে।

○ **লেজার জেরের সংশোধন**

এখন আমরা ব্যাংক সমন্বয়করণ বিবরণীর (Reconciliation) প্রথম ধাপ ত্তরী করবো

- একটি খালি কাগজে ক্যাশ লেজারের সমাপনী জের লিখে রাখতে হবে।
- এর থেকে ব্যাংক চার্জ (অথবা Collection চার্জ) অথবা যে সমস্ত চেককে ব্যাংক কারণ বশত ক্রেডিট করতে পারে নাই (Dishonored) তা বাদ দিতে হবে।
- এভাবে ক্যাশ লেজারের সংশোধিত জের পাওয়া যাবে।

○ **পাশ বই এর জের সমন্বয়করণ এবং সর্বশেষে পাশ বই জের সমন্বয়করণ।**

- পাশ বই এর জের আলাদা করে লিখতে হবে।
- এর সাথে ঐসব চেকের টাকার অংক যোগ করতে হবে যে গুলো ব্যাংক হিসাবে জমা দেয়া হয়েছে কিন্ ·এখনও ক্যাশ / collection করা হয় নাই। এগুলোকে ক্যাশ লেজারে ডেবিট সাইডে টিক ছাড়া রয়েছে।

○ **এর আগের সমন্বয় বিবরণীতে ক্যাশ বই এর টিক ছাড়া এন্ট্রিগুলো পাওয়া যাবে।**

এগুলোকে পাশ বইএর সাথে মিলিয়ে কলম বা পেন্সিল দিয়ে টিক দিতে হবে। (৪) আগের সমন্বয় বিবরণী যদি সব এন্ট্রি মিলে যায় বাকী এন্ট্রিগুলো মধ্যে দেখা যাবে প্রারম্ভিক জেরের মধ্যে পার্থক্য ছিল । নতুন সমন্বয় বিবরণীর এর টাকা পাওয়া যাবে।

○ **ক্যাশ বই এর ক্ষেত্রে প্রাপ্তি সাইডে এন্ট্রিগুলোকে দেখতে হবে।**

- যদি ক্যাশ বই হাল নাগাত করা না হয়, সেক্ষেত্রে চেক বই এর মুড়ি থেকে জের লিখে রাখতে হবে।
- যদি সেখানে কোন পার্থক্য না থাকে, তখন সেটা হবে সাময়িক স্বস্তি।

○ **ক্যাশ বই এর বেলায় পরিশোধ সাইডের এন্ট্রিগুলো দেখতে হবে।**

○ **পরে এর জন্য লেজার বা ক্যাশ বই এ এন্ট্রি দিতে হবে।**

- এর পর চেকের সেই অংকগুলো বাদ দিতে হবে অর্থাৎ যেই চেক গুলো ইস্যু করা হয়েছে কিন্তু·এখনও ব্যাংকে উপস্থাপন করা হয় নাই। এগুলো ক্যাশ লেজারের ক্রেডিট দিকে টিক ছাড়া দেখা যাবে।
- এর ফলে কে জের বের হবে তা সংশোধিত ক্যাশ লেজারের জেরের সমান হবে।

তারপরও যদি পার্থক্য থাকে তবে পাশ বই এবং ক্যাশ লেজারের টিক ছাড়া এন্ট্রিগুলো তন্ন তন্ন করে দেখতে হবে।

উল্লেখিত প্রক্রিয়ার যোগ বা বিয়োগের মাধ্যমে ক্যাশ লেজার এবং পাশ বই এর টাকার অংক যোগ করা হয়েছে তার প্রক্রিয়া আবারও দেখতে হবে। যদি তার পরও পার্থক্য থেকে যায় তবে টিক দেয়া এন্ট্রিগুলো আবার একই প্রক্রিয়ায় টিক দিতে হবে। এই কাজগুলো খুব সতর্কতার সাথে করতে হবে। ব্যাংক সমন্বয়করণের পর তালিকাতে যে এন্ট্রিগুলো আছে সেগুলো লক্ষ্য করতে হবে। লেজারে ব্যাংক চার্জ সুদ ইত্যাদির জন্য এন্ট্রি দিতে হবে। যে চেকগুলোকে ব্যাংক প্রত্যাখান (dishonor) করেছিল সে গুলোরও লেজারে এন্ট্রি দিতে হবে। চেককে প্রত্যাখানের কারণের বিষয়টি নিয়ে সংশ্লিষ্ট পক্ষের বা ব্যাংকের সাথে কথা বলতে হবে।

যদি কোন চেকের অংক প্রতিষ্ঠান থেকে যে চেকটি ইস্যু করা হয়েছিল তার অংকের চেয়ে ভিন্ন হয় তবে অনতিবিলম্বে ব্যাংকের সাথে যোগাযোগ করতে হবে। এর কারণ খুঁজে বের করতে হবে। যদি এটা ব্যাংকের ভুল হয়ে থাকে তবে তা সংশোধন করতে হবে। যদি কোন অননুজ্ঞাত (un-authorized) পরিবর্তন করা হয় তবে বিষয়টি নিয়ে নিরীক্ষকের সাথে কথা বলতে হবে। ব্যাংক সমন্বয় বিবরণীর একটি ফরমেটের নমুনা দেয়া হলো।

Centre for Mass Education in Science (CMES)

Bank Reconciliation Statement
as on ——————

Name of Bank:

Account No. :

Balance as per Bank Statement
Add: Cheques cashed but not entered into Cash Book

Date	Cheque No.	Tk.
_____	_____	_____
_____	_____	_____
_____	_____	_____

Add: Cheques entered into Cash Book but not credited by Bank

Date	Cheque No.	Tk.	
_____	_____	_____	
_____	_____	_____	
_____	_____	_____	Tk. ———

Less: Cheques issued but not presented for Payment

Date	Cheque No.	Tk.	
_____	_____	_____	
_____	_____	_____	
_____	_____	_____	Tk. ———
			Tk. ———

Balance as per Cash Book

Prepared By **Authorized by**

৫ রেওয়ামিল প্রস্তুতকরণ

৫.১ রেওয়ামিল বলতে কি বুঝায়?

রেওয়ামিল হচ্ছে সকল হিসাব খাতের জের গুলোকে (ডেবিট এবং ক্রেডিট) নিয়ে হিসাবের শুদ্ধতা যাচাইয়ের জন্য একটি পদক্ষেপ। যেহেতু ডেবিট এন্ট্রির বিপরীতে ক্রেডিট এন্ট্রি ছাড়া দু'তরফা দাখিলা হিসাব সম্পন্ন হয় না, তাই ডেবিট জেরগুলো তালিকাভুক্ত করে রেওয়ামিলের ডেবিট কলামে লেখা হয়। এবং একই ভাবে ক্রেডিট জের গুলো ক্রেডিট কলামে লিখা হয়। এই দুই কলামের প্রতিটি যোগফল একই হবে। এইবাবে দু'তরফা দাখিলা হিসাব পদ্ধতির গাণিতিক শুদ্ধতা যাচাই করা যায়।

৫.২ কেন এটা মিলে যাবে?

দু'তরফা দাখিলা হিসাব পদ্ধতিতে ডেবিট সাইডের প্রতিটি এন্ট্রির জন্য ক্রেডিট সাইডে একটি সমান এন্ট্রি দিতে হয়। যদি আমরা ডেবিট সাইডের সকল এন্ট্রি যোগ করি তাহলে এটা ক্রেডিট সাইডের সকল এন্ট্রির যোগের সাথে মিলে যাবে। এটি সকল এন্ট্রির নির্ভূলতা নিশ্চিত করে

৫.৩ কালান্তিক রেওয়ামিল:

বেশীর ভাগ NGO নির্দিষ্ট সময় পর পর রেওয়ামিল তৈরী করে থাকে। এখানে কেবল বর্তমানের এন্ট্রি/জেরগুলোর অন্তরর্ভূক্ত থাকে।

৫.৪ আর্থিক বিবরণী

আর্থিক বিবরণীর প্রকার:

১. প্রাপ্তি ও পরিশোধ হিসাব
২. আয় ও ব্যয় হিসাব
৩. উদ্বৃত্ত পত্র
৪. নগদ প্রবাহ বিবৃতি (এনজিওতে ব্যবহৃত না)
৫. অ্যাকাউন্ট বিবৃতি - (যেখানে ব্যালেন্স শীট এবং আয় ব্যয়ের বিভিন্ন বিষয় উপস্থাপিত হয়)

প্রাপ্তি ও পরিশোধ হিসাব:

প্রাপ্তি ও পরিশোধ হিসাব হলো সহজ ভাষায় ক্যাশ বই এর সংক্ষিপ্তসার। অর্থ্যাৎ একটি নির্দিষ্ট সময়ের সকল নগদ লেনদেন গুলোকে কিছু সুবিধাজনক শিরোনামের আওতায় বিশ্লেষণ বা শ্রেণীবদ্ধকরণ।

প্রাপ্তি ও পরিশোধ হিসাবের এর বৈশিষ্ট্যগুলি হল ঃ

১. এটা নগদ হাতে বা ব্যাংকের প্রারম্ভিক জের বা ব্যালেন্স দিয়ে শুরু এবং ডেবিট সাইডে লিখা হয়।
২. এই হিসাব বিবরণীতে কেবল মাত্র নগদ লেনদেন গুলোকে দেখান হয়। নগদ জমা (অথবা চেকে) ডেবিট দিকে লিখা হয় এবং নগদ পরিশোধ ক্রেডিট দিকে লিখা হয়। প্রাপ্তি ও পরিশোধ উভয় উপযুক্ত শিরোনামের অধীনে শ্রেনীবদ্ধ করা হয়
৩. যদি ডেবিট সাইড ক্রেডিট সাইডের চেয়ে বেশী হয় তবে দুই সাইডের পার্থক্য দ্বারা নগদ ক্যাশ বা ব্যাংকের ব্যালেন্স বুঝান হয়। যদি ক্রেডিট সাইড ডেবিট সাইডের চেয়ে বেশী হয় তবে দুই সাইডের পার্থক্য দ্বারা ব্যাংক থেকে জমাতিরিক্ত অর্থ উত্তোলন বুঝাবে।

RECEIPTS AND PAYMENTS ACCOUNT FORMAT

RECEIPTS	TAKA	PAYMENTS	TAKA
Opening Balance		Revolving loan Disbursed	
Cash in hand			
Cash at Bank		Salary and Allowances	
Grants		Office Rent	
Loan from Bank		Office Supplies	
Revolving loan Realized		Travelling and conveyance	
Service Charge		Interest on saving from Members	
Member's Saving realized			
		Interest on loan from Bank	
Bank interest			
		Bank Charge	
		Closing Balance	
		Cash at Bank	
		Cash in hand	
Total		Total	

আয় ও ব্যয় বিবরণী:

আয় ও ব্যয় হিসাব হলো ব্যবসায়িক প্রতিষ্ঠানের লাভ ও ক্ষতি হিসাবের মত। নির্দিষ্ট সময়ের সকল সংশ্লিষ্ট মুনাফা জাতীয় আয় ক্রেডিট পার্শ্বে এবং মুনাফা জাতীয় ব্যয় ডেবিট পার্শ্বে দেখান হয়। আয় ও ব্যয়ের সাথে সম্পর্কিত সকল বকেয়া এবং অগ্রীম পরিশোধ এই হিসাবে সমন্বয় করা হয়। সুতরাং নির্দিষ্ট সময়ের সঠিক আর্থিক চিত্র এই হিসাবে দেখান হয়। যেমন স্থায়ী সম্পদে উপর ধার্যকৃত অবচয়কে এই হিসাবে আনা হয়। হিসাবের সমাপনী জের নির্দিষ্ট সময়ে ব্যয়ের অতিরিক্ত আয় (উদ্বৃত্ত) অথবা আয়ের অতিরিক্ত ব্যয় (ঘাটতি) প্রদর্শণ করে। এই উদ্বৃত্ত বা ঘাটতি জের যার সাথে যোগ বা বিয়োগ করা হয় তাকে বলা হয় মূলধন তহবিল বা পঞ্জিভুত তহবিল বা সাধারণ তহবিল।

প্রাপ্তি ও পরিশোধ হিসাব থেকে নিম্নলিখিত পদক্ষেপ গুলো অনুসরণ করে একটি নির্দিষ্ট সময়ের সংশ্লিষ্ট আয় ও ব্যয় হিসাব তৈরী করা যায়।

১. হিসাব বছরের সাথে সংশ্লিষ্ট সকল মুনাফা জাতীয় ব্যয়গুলো প্রাপ্তি ও পরিশোধ হিসাবের ক্রেডিট সাইড থেকে নিতে হবে। বকেয়া এবং অগ্রিম পরিশোধ সমন্বয় করার পর সমন্বিত অংক আয় এবং ব্যয় হিসাবের ডেবিট পার্শ্বে দেখাতে হবে (যা লাভ ও ক্ষতি হিসাবের নিয়মের মত হবে)।

২.হিসাব বছরের সাথে সংশ্লিষ্ট সকল মুনাফা জাতীয় আয়গুলো প্রাপ্তি ও পরিশোধ হিসাবের ডেবিট সাইড থেকে নিতে হবে। পাওনা এবং অগ্রীম জাতীয় আইটেম গুলোর সমন্বয় করতে হবে। সমন্বিত সংখ্যা আয় ও ব্যয় হিসাবের ক্রেডিট পার্শ্বে দেখাতে হবে

৩.কিছু নির্দিষ্ট চার্জ যেমন অবচয় (যেগুলো নগদ লেনদেন নয়) আয় ও ব্যয় বিবরণীর ডেবিট পার্শ্বে দেখাতে হবে।

৪.এখন আয় ও ব্যয় হিসাবের জের টানতে হবে। ক্রেডিট ব্যালেন্স ব্যয়ের অতিরিক্ত আয় এবং ডেবিট ব্যালেন্স আয়ের অতিরিক্ত ব্যয় প্রদর্শন করবে। ক্রেডিট ব্যালেন্স যোগ এবং ডেবিট ব্যালেন্স বিয়োগ করতে হবে মূলধন তহবিল বা পুঞ্জিভুত তহবিল বা সাধারণ তহবিলের সাথে ।

INCOME AND EXPENDITURE ACCOUNT FORMAT

EXPENDITURE	TAKA	INCOME	TAKA
Salary and Allowance		Service Charge	
Office Rent		Bank Interest	
Office Supplies			
Travelling and Conveyance			
Interest on savings from Members			
Interest on loan from Bank			
Bank Charge			
Excess of Income over expenditure		Excess of expenditure over Income	
	_____		_____
Total	_____	Total	_____

INCOME STATEMENT (OF MICROFIANCE PROGRAM ONLY)	
	For whole year of ……
FINANCIAL INCOME	
Interest Income on Current & Past Due Loans	
Interest Income from other Investments	
Loan Fees	
Late Fees on Loans	
Total Financial Income	
FINANCIAL COSTS OF LENDING FUNDS	
Interest paid and payable on debt	
Interest paid and payable on clients Savings	
Total Financial Costs	
GROSS FINANCIAL MARGIN	
Provision for Loan Loss	
NET FINANCIAL MARGIN	
OPERATING EXPENSES	
Salaries an d benefits	
Administrative Expense	
Occupancy Expense	
Travelling and Training	
Depreciation	
Others	
Total Operating Expenses	
NET INCOME FROM OPERATIONS	
Income from Grants for Credit Services	
EXCESS OF INCOME OVER EXPENDITURE	

উদ্বৃত্তপত্র

উদ্বৃত্তপত্র হল মূল আর্থিক বিবরণী, যা একটি নির্দিষ্ট দিনে একটি প্রতিষ্ঠানের সম্পদ, দায় এবং মালিকানাস্বত্বের পরিমান প্রদর্শন করে। এটা একটি প্রতিষ্ঠানের সকল অর্থের উৎস, ব্যবহার এবং সামগ্রিক আর্থিক অবস্থানের একটি স্বচ্ছ চিত্র তুলে ধরে। উদ্বৃত্তপত্রের মাধ্যমে এটা সহজেই অনুমেয় যে, কিভাবে গৃহীত ঋণ (দায়) এবং মালিকের (মূলধন) দ্বারা অর্থ লগ্নি করার কারণে সম্পদের সৃষ্টি হয়েছে। হিসাব সমীকরণের মাধ্যমে সাধারণত উদ্বৃত্তপত্র তৈরী করা হয়। হিসাব সমীকরণটি হলঃ

সম্পদ = দায় + নীট সম্পত্তির মূল্য/মালিকের/তহবিল

এই আলোচনা থেকে সম্পদ এবং দায়ের মধ্যে ভারসাম্য (balance) সম্পর্কে এবং কিভাবে উদ্বৃত্তপত্র তৈরী করা যাবে তার একটি পরিষ্কার ধারনা পাওয়া গেল। একটি উদ্বৃত্তপত্রের নমুনা হল নিম্নরূপঃ

"X" Organization Balance Sheet As at				
	PARTICULARS	**Note**	**Amount**	**Amount**
	ASSETS			
B1	Cash and Bank Account			
B2	Stock of Program material			
B3	Advances to suppliers	1		
B4	Other current assets (house rent, advance to staffs, prepaid expense ie, card.)			
B5	Total Current Assets (B1+.....+B4)			
B6	Property and Long term assets	2		
B7	Less:(Accumulated Depreciation)			
B8	Total Net Long Term Assets (B6 – B7)			
B9	Total Assets (B5+B8)			
	LIABILITIES AND NET WORTH			
	Liabilities			
B10	Borrowing	3		
B11	Payables ie. utilities, materials.			
B12	Other Current liabilities (Accrued Salaries)			
B13	Total Liabilities (B10+…+ B12)			
	Net Worth			
B14	Funds and grants	4		
B15	Retained net surplus/(Deficit) prior years			
B16	Current year net surplus/(Deficit)			
B17	Total net worth (B14+.....+B16)			
B18	Total Liabilities And Net Worth (B13 + B17)			

B1 Cash and Bank Account: চাহিদার ভিত্তিতে প্রতিষ্ঠানের সকল ধরণের নগদ তহবিলের জের যেমন হাতে নগদ তহবিল এবং বিভিন্ন প্রকার চলতি হিসাবে জমা অর্থ।

B2 Stock of Program Material: কর্মসূচির কাজে ব্যবহৃত সকল প্রকার মজুত সামগ্রী। যেমন-বই, বিভিন্ন প্রকার স্টেশনারী ইত্যাদি।

B3 Advances : স্টাফ, ইভেন্ট, প্রশিক্ষন ইত্যাদির জন্য প্রদত্ত অগ্রিম।

B4 Other Current Assets: প্রদেয় অগ্রিম বাড়ী ভাড়া, ষ্টাফকে প্রদত্ত অগ্রিম, পূর্ব পরিশোধিত খরচ, (Prepaid Expenses), কার্ড ইত্যাদি, এই প্রকার চলতি সম্পদের অন্তর্ভূক্ত যা পৃথকভাবে এই খাতে দেখানো হয়।

B6 Property and Equpment: প্রতিষ্ঠানের সম্পদ ও যন্ত্রপাতি দীর্ঘমেয়াদী/স্থায়ী সম্পদ। এই সমস্ত সম্পদ ক্রয় মূল্যে হিসাবভূক্ত করা হয়।

B7 Accumulated Depreciation: প্রতিষ্ঠানের সম্পদের উপর চলতি ও পূর্ববর্তী হিসাব বৎসর গুলোতে ধার্যকৃত অবচয় (Depreciation) কে হিসাবভূক্ত করণ এবং এর পুঞ্জিভূত ক্রেডিট জের কে বুঝায় ।

B8 Total long term asset: সকল প্রকার দীর্ঘমেয়াদী সম্পদের ক্রয় মূল্য হতে পুঞ্জিভূক্ত অবচয় বাদ দেয়ার পর মোট দীর্ঘমেয়াদী সম্পদের মূল্য (বইমূল্য) নির্ণয় করা হয়।

B9 Total Assets: মোট চলতি সম্পদ+(মোট দীর্ঘ মেয়াদী/স্থায়ী সম্পদ– পুঞ্জিভূত অবচয়) = মোট সম্পদ

B10 Borrowing: যে সকল আর্থিক ঋণ যা ব্যাংক বা আর্থিক প্রতিষ্ঠান সমূহকে এক বৎসরের মধ্যে পরিশোধ যোগ্য।

B11 Payable: পণ্য ও সেবা ধারে ক্রয় করার জন্য যে দায়ের সৃষ্টি হয়।

B12 Other Current Liabilities: বকেয়া বেতন বা মজুরী, বকেয়া কমিশন প্রদেয় ইত্যাদি অন্যান্য চলতি দায়ের অন্তরর্ভূক্ত। এই সকল দায় পৃথকভাবে উদ্বৃত্তপত্রে দেখানো হয় না।

B13 Total Liabilities: চলতি ও দীর্ঘমেয়াদী দায় এর যোগফল।

B14 Funds and Grants: প্রতিষ্ঠান পরিচালনার জন্য দাতা গোষ্ঠী অথবা স্বেচ্ছাসেবী প্রতিষ্ঠানের কাছ হতে প্রাপ্ত অর্থকে বুঝায়

B15 Retained net surplus/(deficit) prior years: পূর্ববর্তী বৎসরের আয়/ক্ষতি এর প্রাথমিক জেরকে বুঝায়।

B16 Current year net surplus (deficit): চলতি হিসাব বৎসরের (Accounting period) নীট আয় অথবা ক্ষতিকে বুঝায়।

B17 Total net worth: মোট তহবিল এবং অনুদান+চলতি বৎসরের নীট আয়/ক্ষতি=মোট নীট সম্পদ বুঝায়।

B18 Total Liabilities and Net worth: চলতি দায়+দীর্ঘ মেয়াদী দায়+নীট সম্পদ কে বুঝায় ।

BALANCE SHEET (OF MICRO FIANANCE PROGRAM ONLY)	
	As of Dec.31.–
ASSETS	
Cash in hand	
Cash at Bank (Current & Savings)	
Loan Outstanding:	
Current Loans	
Past Due Loans	
Restructured Loans	
Total Loans Outstanding	
(Loan Loss Reserve)	
Net loans Outstanding	
TOTAL CURRENT ASSESTS	
Long term investments	
Property, Fixed Assets & Equipment:	
Cost	
(Accumulated Depreciation)	
Net Property & Equipment	
TOTAL LONG-TERM ASSETS	
TOTAL ASSETS	
LIABILITIES & NET WORTH	
LIABILITIES	
Short term Borrowers	
Clients Savings	
TOTAL CURRENT LIABILITIES	
Long term Debt (Commercial rate)	
Long term Debt (Confessional Rate)	
Deferred Revenue	
TOTAL LONG TERM LIABILITIES	
TOTAL LIABILITIES	
NET WORTH	
Loan fund Capital	
Retained Net Surplus/ (Deficit) Prior years	
Current year Net Surplus/ (Deficit)	
TOTAL NET WORTH	
TOTAL LIABILITIES & NET WORTH	

EXCERSISE ON PREPARING

RECEIPTS AND PAYMENTS ACCOUNTS, INCOME AND

EXPENDITURE ACCOUNT AND BALANCE SHEET

Using the following information, prepare Receipts and payments Accounts and Income and Expenditure Account for the year ended on 31 December 2000 and balance sheet as on 31 December 2000 .

Grants	2,000,000
Loan from Bank	500,000
Member's savings realized	150,000
Bank Interest Received	1,645
Revolving loan Disbursed	4,411,000
Revolving Loan Realized	1,765,000
Service Charge	264,750
Salary and Allowance	132,000
Travelling and Conveyance	24,000
Office Rent	60,000
Interest on loan from Bank	40,000
Interest on Savings from Member	4,500
Bank Charge	920
Cash in Bank (Closing)	8,900
Cash in hand (Closing)	75

ANSWER TO PREPARING
RECIPTS AND PAYMENTS ACCOUNT, INCOME AND EXPENDITURE ACCOUNT AND BALANCE SHEET EXERCISE
RECEIPTS AND PAYMENTS ACCOUT
FOR THE YEAR ENDED ON 31 DECEMBER 2000

RECEIPTS	TAKA	PAYMENTS	TAKA
Grants	2,000,000	Revolving loan Disbursed	4,411,000
Loan from Bank	500,000	Salary and Allowances	132,000
Member's Saving realized	150,000	Travelling and conveyance	24,000
Revolving loan Realized	1,765,000	Office Rent	60,000
Service Charge	264,750	Interest on loan from Bank	40,000
Bank interest	1,645	Interest on saving from Members	4500
		Bank Charge	920
		Closing Balance	
		Cash at Bank	8,900
		Cash in hand	75
Total	4,681,395	Total	4,681,395

INCOME AND EXPENDITURE ACCOUNT
FOR THE YEAR ENDED ON 31 DECEMBER 2000

EXPENDITURE	TAKA	INCOME	TAKA
Salary and Allowances	132,000	Service Charge	264,750
Travelling and Conveyance	24,000	Bank Interest	1,645
Office Rent	60,000		
Interest on loan from Bank	40,000		
Interest on savings from Members	4,500		
Bank Charge	920		
Excess of Income over Expenditure transferred to Accumulated fund	4,975		
Total	266,395	Total	266,395

BALANCE SHEET
AS ON 31 DECEMBER 2000

FUND AND LIABILITIES	TAKA	PROPERTY AND ASSETS	TAKA
FUND ACCOUNT		FIXED ASSETS	Nil
Balance on 1.1.2000	Nil		
		CURRENT ASSETS	
Add : Grants received during the year.	2,000,000	Revolving loan Outstanding	2,646,000
		Cash at Bank	8,900
Add: Excess of Income over Expenditure for the year	4,975	Cash in hand	75
	2,004,975		
Loan from Bank	500,000		
Member's Savings	150,000		
Total	2,654,975	Total	2,654,975

৬ বাজেট প্রণয়ন

উদ্দেশ্য:

এই অধিবেশন শেষে অংশগ্রহণকারীগণ-

- বাজেট প্রণয়ন এবং বাজেট পার্থক্য বিশ্লেষণ করতে পারবেন।

বিষয়:

- বাজেটের ধরন ও প্রণয়ন প্রক্রিয়া
- বাজেট নিয়ন্ত্রণের কে.শল
- বাজেট পার্থক্য বিশ্লেষণ

সময়: ১ ঘণ্টা ৩০ মিনিট

পদ্ধতি: বক্তৃতালোচনা, দলীয় কাজ এবং প্রশ্নোত্তর

উপকরণ:

- মাল্টিমিডিয়া/ওএইচপি, লেপটপ, পোস্টার পেপার, মার্কার
- হ্যান্ড-আউট: বাজেট প্রণয়ন

সহায়তাকরণ প্রক্রিয়া

ধাপ	প্রক্রিয়া	সময়
১	আর্থিক পরিকল্পনার মূল পদ্ধতি-কে.শল বাজেটের সাথে বেশিরভাগ সংস্থাই পরিচিত-এ বিষয়টি সহায়ক ব্যাখ্যা করবেন। এরপর সহায়ক অংশগ্রহণকারীদের প্রশ্ন করবেন বাজেট এবং বাজেট পরিকল্পনা বলতে তারা কী বুঝেন? তাদের মতামত বোর্ডে লিখে মাল্টিমিডিয়া/ওএইচপি-র সাহায্যে সংজ্ঞা উপস্থাপন করে আলোচনা করবেন। পরে কাজের ধরন, সময়, স্থান এবং দায়িত্বাবলীর ভিত্তিতে বাজেটের প্রকারভেদ নিয়ে সহায়ক আলোচনা করবেন।	৩৫ মিনিট
২	এবার সহায়ক অংশগ্রহণকারীদের জিজ্ঞেস করবেন তাদের প্রতিষ্ঠান বাজেট প্রণয়নে কী প্রক্রিয়া অনুসরণ করে। এ সময় তারা কী সমস্যায় পড়েন এবং কীভাবে তা অতিক্রম করেন?-এই প্রশ্নও করবেন। তাদের মতামত শুনে সহায়ক কে বাজেট প্রণয়নে দায়িত্বপ্রাপ্ত এবং কীভাবে এই দায়িত্ব বিনিময় করা যায়-বিষয়টি নিয়ে বিস্তারিত আলোচনা করবেন।	৩৫ মিনিট
৩	সহায়ক বাজেট পার্থক্য বিশ্লেষণের গুরুত্ব নিয়ে আলোচনা করবেন। যদি কোনো বিষয়ে আরও স্বচ্ছতার প্রয়োজন হয় তাহলে তিনি পুনরালোচনা করবেন। পরে সহায়ক অংশগ্রহণকারীদের মাঝে কুইজ-এর প্রশ্নপত্র বিতরণ করে তাদের ধারণা যাচাই করে ধন্যবাদ জানাবেন এবং অধিবেশ শেষ করবেন।	২০ মিনিট

৬.১ বাজেট

১. বাজেটের সংজ্ঞা

বাজেট হল কাজের পরিকল্পনা অথবা আথিক পরিকল্পনা এবং নিয়ন্ত্রণের একটি দলিল। লক্ষ্য এবং উদ্দেশ্যগুলোকে আর্থিক মানদন্ডে উপস্থাপনের একটি সংখ্যানির্দেশক বিবরণী। চাটার্ড ইন্সটিটিউট অফ ম্যানেজমেন্ট, এ্যাকাউনট্যান্ট, লন্ডন বাজেটকে এভাবে সংজ্ঞায়িত করেছেন।

æA plan quantified in monetary terms, prepared and approved prior to a defined period of time, usually showing planned income to be generated and/or expenditure to be incurred during that period.”

অর্থাৎ বাজেট হল-পূর্ব নির্ধারিত একটি নির্দিষ্ট সময়ের জন্য অর্থের পরিমাপে তৈরী এবং অনুমোদিত একটি পরিকল্পনা যা সাধারনত ঐ নির্দিষ্ট সময়ে পরিকল্পিত আয় যা সৃষ্টি হওয়ার এবং ব্যবহার/খরচ করার জন্য উপস্থাপন করা হয়। সুতরাং বাজেট হল ভবিষ্যতের কাজের ফলাফল, মূল্য এবং মুনাফার পূর্বাভাস বা আনুমানিক হিসাব। সাধারণত এক বছর সময়কে ভিত্তি করে বাজেট প্রস্তুত করা হয়, তবে বাজেট যে কোন সময়ের জন্য তৈরী হতে পারে যেমন- ত্রৈমাসিক, মাসিক, সপ্তাহ বা দিন। কাজেই পিছনে বা পূর্বে ঘটে যাওয়া তথ্যের ভিত্তিতে ভবিষ্যতের মুনাফা এবং ব্যয়কে বাজেটের মাধ্যমে উপস্থাপন করা হয়।

বাজেটের স্বতন্ত্রসূচক বৈশিষ্ট্যগুলোঃ-

১। কার্য সম্পাদনের জন্য একবছর আগেই সাধারণত বাজেট তৈরী করা হয়।
২। ভবিষ্যত কর্ম পরিকল্পনার জন্য বাজেট হল একটি নির্দেশিকা বা নীল নকঁশা।
৩। বাজেট পরিকল্পনার সংখ্যাগত প্রকাশ যা অর্থের অংকে উপস্থাপন করা হয়।

২. বাজেট প্রনয়নের সুবিধাঃ

নিম্নে বাজেট প্রনয়ণের সবচেয়ে গুরুত্বপূর্ন সুবিধাগুলো বর্ণনা করা হল ঃ

- **পরিকল্পনা প্রনয়ণে বাধ্য করে-** বাজেট প্রনয়ণের মাধ্যমে ব্যবস্থাপনা ভবিষ্যত পরিকল্পনা করতে বাধ্য হয়।
- **কার্যক্রমের মধ্যে সমন্বয়সাধন-**বাজেট প্রতিষ্ঠানের সামগ্রিক উদ্দেশ্য অর্জনের জন্য বিভিন্ন ইউনিটের প্রচেষ্টা গুলোর মধ্যে সমন্বয়, সংযত এবং ভারসাম্য রক্ষা করে।
- **কার্যকর যোগাযোগ সাধন-** বাজেট প্রতিষ্ঠানের লিখিত পরিকল্পনাগুলোকে সঠিকভাবে বাস্তবায়নের জন্য এর প্রতিটি ইউনিটের কর্মচারী, প্রতিষ্ঠানের উদ্দেশ্যে, বাজেটের লক্ষ্য মাত্রা, পরিকল্পনা, দায়িত্ব ও কর্তব্য এবং কার্যপ্রণালীর মধ্যে যোগাযোগের মানকে উন্নত করে।
- **সম্পদের সর্বোচ্চ ব্যবহার-** বাজেট প্রতিষ্ঠানের মূলধন এবং মানব সম্পদকে সর্বোচ্চ ব্যবহারের নিশ্চয়তা বিধান করে।
- **কার্যক্রমের মূল্যায়ণের জন্য প্রাথমিক উপাদান প্রদান করে-** ব্যবস্থাপনা কর্তৃক বাজেট অনুমোদিত হওয়ার পর বাজেট প্রকৃত কাজের গুনগত মাত্রা পরিমাপের জন্য একটি মাপকাঠি হিসেবে ব্যবহৃত হয়।

৩. বাজেটের প্রকারভেদ

সামগ্রিক বাজেটের তিনটি প্রধান অংশ ঃ

(ক) পরিচালনা বাজেট (খ) আর্থিক বাজেট (গ) মূলধন বাজেট।

ক) পরিচালনা বাজেট

পরিচালনা বাজেট প্রতিষ্ঠানের কর্মকান্ড বা পরিচালনার সাথে সম্পর্কিত। যেমন উৎপাদন, ক্রয় এবং বিক্রয়।

খ) আর্থিক বাজেট

আর্থিক বাজেট প্রতিষ্ঠানের পরিচালনা বাজেটের আর্থিক প্রয়োগের সাথে সম্পর্কিত, যেমন প্রত্যাশিত অর্থের আগমন এবং নির্গমন, আর্থিক অবস্থান এবং পরিচালনার ফলাফল। আথিক বাজেটের গুরুত্বপুর্ন উপদানগুলো হলঃ নগদ বাজেট, পূর্ব নির্ধারিত উদ্বৃত্তপত্র বাজেট, আয় বিবরণী বাজেট, পুনঃনির্ধারণ সাপেক্ষে আর্থিক অবস্থার পরিবর্তন বিবরণী।

নগদ/ক্যাশ বাজেট

নগদ বাজেট আর্থিক বাজেটের একটি গুরুত্বপূর্ন অংশ। দক্ষ ব্যবস্থাপনা সর্বদা নগদ ব্যালেন্সকে সর্বোচ্চ মাত্রায় রাখে। অতিরিক্ত কম মাত্রার নগদ ব্যালেন্স প্রতিষ্ঠানের তারল্য অবস্থানের জন্য বিপদজনক। আবার খুব বেশী নগদ লাভের মাত্রাকে কম করার প্রবণতা দেখাবে।

পুর্ব নির্ধারিত আর্থিক বিবরণীঃ

পূর্ব নির্ধারিত আর্থিক বিবরণী বলতে উদ্বৃত্তপত্র এবং আয় বিবরণী বুঝায়, যেখানে আনুমানিক আর্থিক বিবরণী গুলো আগেই তৈরী করতে হয়।

গ) মূলধনী বাজেট

মূলধনী বাজেট একটি পরিকল্পনা যার মাধ্যমে একটি লাভজনক কার্যকর প্রকল্প গ্রহণ করা যায় এবং একই সাথে নির্দিষ্ট সময়ান্তে আনুমানিক খরচের পরিমাণ এবং প্রতিটি প্রকল্পের অর্থের আগমন সম্পর্কে জ্ঞাত হওয়া যায়। এই ধরনের প্রকল্পগুলোর জন্য বিরাট অংকের তহবিলের প্রয়োজন হয় এবং প্রতিষ্ঠানের উপর দীর্ঘ মেয়াদী প্রভাব থাকে।

৪. প্রকল্প প্রস্তাবনাঃ বাজেট তৈরীর কিছু কৌশল

প্রকল্প বাস্তবায়ণ পরিকল্পনার উপর ভিত্তি করে একটি সামঞ্জস্যপূর্ণ বাজেট তৈরী করা হয়। কিন্তু বাজেট প্রস্তুত করার সময়, কয়েকটি বিষয় বিবেচনায় বা স্মরণে রাখতে হবে।

ক) বাজেট এবং প্রকল্প বাস্তবায়ন অনুলিপি পারস্পারিকভাবে (Mutually) আরও কার্যকর করে।

বাজেট ও প্রকল্প প্রস্তাবনা (Proposal) প্রত্যক্ষভাবে, বিস্তারিত ও খাতওয়ারী পুঙ্খানুপুঙ্খ পরিকল্পনা তৈরীর প্রতিফলন ঘটায়। একটি নিম্নমানের বাজেট তৈরী হলে তার ফলে একটি অসম্পূর্ণ এবং নিম্নমানের প্রকল্পের প্রস্তাবনা তৈরী হয়। একজন পাঠক, যদি প্রকল্প বাস্তবায়নের বিস্তারিত পরিকল্পনায় বাজেটের কোন মূলখাত (Line Item) খুজে না পান, সেক্ষেত্রে বিস্মিত হওয়ার কিছু নেই।

খ) বাজেট অবশ্যই যুক্তিসঙ্গত হতে হবে।

দাতাগোষ্ঠী বা অন্যান্য স্বেচ্ছাসেবী প্রতিষ্ঠানের কর্মীদের বাজেট পর্যালোচনার দীর্ঘ সময়ের অভিজ্ঞতা রয়েছে। সহজেই বুঝতে পারে কখন প্রস্তাবিত বাজেট প্রকল্প বাস্তবায়নের জন্য অপর্যাপ্ত। অপরদিকে একটি অপ্রয়োজনীয় বিষয় বা উপকরণ দিয়ে তৈরী দীর্ঘ বাজেট সহজেই ধরা যায়। ফলে এই সকল বাজেট পরীক্ষায় নিয়োজিত কর্মীদের অভিজ্ঞতা ও দক্ষতা খাটো করে দেখা উচিত নয়।

গ) প্রতিটি কার্যক্রম সম্পন্ন করার বিশ্লেষণ প্রস্তাবিত বাজেটে থাকবে।

বাজেট তৈরীর ক্ষেত্রে অন্যতম সহজ উপায় হচ্ছে, অভীষ্ট লক্ষ্য অর্জনের জন্য যে সকল কাজ হবে তার প্রত্যেকটিকে পৃথকভাবে সনাক্তকরণ এবং ঐ কাজগুলোকে আরও ক্ষুদ্র ক্ষুদ্র কাজ কে ভেঙ্গে দেখানো। যা অবশ্যই আনুক্রমিক ও যুক্তিযুক্ত পদক্ষেপগুলোকে প্রদর্শন করবে।

ঘ) থোক বরাদ্দ প্রদর্শণ পরিহার করা: যথা সম্ভব বিস্তারিত দেখানো।

বাজেট যতটুকু সম্ভব বিস্তারিত ও যুক্তিযুক্ত হবে। উদাহরণস্বরূপ, বাজেট প্রস্তাবনায় যদি ভ্রমণের জন্য থোক বরাদ্দ টাঃ ১০০০ ধরা হয়। তবে একটি দূর্বল বরাদ্দ দেখানো হবে। অপরদিকে যদি উক্ত অর্থের যুক্তিযুক্ত এবং বিস্তারিত ব্যাখ্যা থাকে যেমন – ভ্রমণের উদ্দেশ্য, গন্তব্যে, টিকিট মূল্য, রাস্তায় যাতায়াত খরচ এবং থাকা ও খাওয়ার খরচ দেখাতে হবে।

ঙ) মুদ্রাস্ফীতি বিবেচনায় রাখা:

বেতন ভাতা ও অন্যান্য সুবিধাদি (স্বাস্থ্য, বীমা), অন্যান্য সেবা, ভাড়া এবং যাতায়াত খরচ প্রতি বৎসরে বৃদ্ধি পায়। তাই বাজেট তৈরীর সময় বিগত বাজেট অপেক্ষা এই সকল খাতে নির্দিষ্ট হারে বৃদ্ধি করে বরাদ্দ ধরা হয়।

চ) দাতাগোষ্ঠী বা অনুদান তহবিল/প্রদানকারী প্রতিষ্ঠানের নির্দেশিকা অনুসরণ করা:

বাজেট তৈরী করার সময় দাতাগোষ্ঠী বা তহবিল উৎস এর সাথে প্রয়োজনে আলাপ করে বিশেষ খাতে বরাদ্দ দেয়া যুক্তিযুক্ত।

ছ) অর্থের ন্যায় পরিমাপযোগ্য ও যুক্তি সম্মত বাজেট আইটেম:

অর্থের ন্যায় পরিমাপযোগ্য এমনকিছু অ-নগদান ও বস্তুগত অবদান, যেমন, সম্পত্তি, সাজসরঞ্জাম সুবিধাগুলো অথবা কোন কর্মীর সেবা বা স্বেচ্ছায় প্রদত্ত সময়, এই ভাবে সংজ্ঞায়িত করা যায় যে, প্রকল্পের কাজের জন্য অর্থের পরিবর্তে যে সকল সেবা ও সরঞ্জামাদি ব্যবহার করা হয়। কিন্তু এর জন্য প্রত্যক্ষভাবে বাজেট বরাদ্দকৃত অর্থের কোন পরিবর্তন হয় না।

জ) খরচ বন্টনের সময় আরও বেশী প্রকল্পের পরিচালনা ব্যয়ের দিকে লক্ষ্য রাখা:

খরচ বন্টনের সময় দৃষ্টি রাখতে হবে যেন, তা প্রত্যক্ষভাবে প্রকল্পের উপকারে আসে।

৫. বাজেট তৈরীর ক্ষেত্রে নির্দেশিকা

বাজেট তৈরীর সময় নিম্নলিখিত নির্দেশিকাগুলো অনুসরনযোগ্য।

ক। প্রকল্প প্রস্তাবের অংশ হচ্ছে বাজেট।
খ। প্রকল্প প্রস্তাব এর পর বাজেট তৈরী করতে হবে।
গ। দাতাগোষ্ঠী বাজেটে কি কি উপাদান দেখতে চান।
ঘ। বাজেটে অবশ্যই নির্ভুল/বাস্তবধর্মী আর্থিক উপাত্ত থাকবে। ব্যয়ের উপাদান সম্পর্কে যথাযথ তথ্য থাকতে হবে।
ঙ। বাজেটের সময়সীমা থাকবে।
চ। বিলম্ব ও মুদ্রাস্ফীতির জন্য ব্যবস্থা রেখে বাজেট তৈরী করতে হবে।
ছ। বাজেটের কাঠামো (Format) অবশ্যই সহজ ও সমন্বিত উপায়ে দেখাতে হবে। যেমন মূল আইটেমের একক প্রতিখরচ ও মোট খরচ প্রদর্শণ করতে হবে।
জ। স্থানীয় অংশগ্রহণসহ তহবিল সংগ্রহের উৎসের তালিকা তৈরী।
ঝ। বাজেট অন্যান্য সহকর্মীদের দ্বারা পর্যালোচনা করা।

৬.২ বাজেট প্রস্তুতকরণ

বাজেট প্রস্তুতের সময় নিম্নের বিষয়গুলো মনে রাখতে হবে।

- কোন কর্মসূচীকে সফল করতে হলে বাজেট হল প্রত্যাশিত কার্যাবলীর পরিকল্পনা যা অর্থের আলোকে প্রকাশ করা হয়।
- বাজেট আর্থিক পরিকল্পনা, লক্ষ্য এবং উদ্দেশ্যে হিসেবেও পরিচিত।
- বাজেট ব্যবস্থাপকদের আর্থিক লক্ষ্য অর্জন করতে সহায়তা করে। প্রকল্প বাস্তবায়নের সময় সম্পদের উপযুক্ত ব্যবহার এর অন্তর্ভুক্ত। ব্যবস্থাপকদের বুঝতে হবে যে, যখন বাজেটকে অর্থের মাপকাঠিতে ব্যাখ্যা করা হয়েছে বলতে কাঙ্খিত উদ্দেশ্য অর্জনের জন্য প্রকল্পের কর্মী বাহিনী এবং সম্পদের যথাযথ ব্যবহারকে উপস্থাপণ করে এবং এর দ্বারা উৎপাদন ক্ষমতা এবং দক্ষতাকে পরিমাপ করা যায়।

- ভবিষ্যতে প্রকল্পের অর্থের উৎস এবং প্রকল্পের সম্ভাব্য খরচের উপাদানগুলোর নির্ভূল গণনাকে বাজেট পরিকল্পনা প্রক্রিয়ায় মূল্যায়ণ করা বেশ জটিল।
- বাজেট প্রস্তুতকরনের সময় অনেক পদক্ষেপ গ্রহণ করা হয়। যাইহোক এইগুলো প্রকল্পের ধরণ অনুযায়ী ভিন্ন হতে পারে।

গুরত্বপূর্ণ তথ্য

- **মুদ্রাস্ফীতি:** যখন প্রথম বারের জন্য কোন দাতা সংস্থাকে বাজেট প্রদান করা হয়, সেক্ষেত্রে এর মূল্যায়ণ এবং অনুমোদনের জন্য হয়ত দীর্ঘ সময় লাগতে পারে। যেই সময়ে বাজেট অনুমোদিত হয়েছে ততক্ষণে এতে যে আনুমানিক মূল্য ধরা হয়েছে তা অর্থহীন হয়ে থাকে, সেই কারণে বাজেট অনুমোদন প্রক্রিয়ায় পুনরায় বিষয়টিকে নিয়ে দাতা সংস্থার সাথে আলোচনা করে ঐক্যমতে আসতে হবে। যখন এক বছরের জন্য বাজেট করা হয়, মনে রাখতে হবে যে, বছর শেষে জিনিস পত্রের দাম (Price) বাজারে আস্তে আস্তে বাড়তে থাকে (আনুমানিক প্রতি বছর ১০%) যখন বাজেট এক বছরের অধিক সময়ের জন্য তৈরী করা হবে তখন এর পরের বছরের মুদ্রাস্ফীতিকে ধরে নিতে হবে।
- **বেতনভাতাদিঃ** মুদ্রাস্ফীতির (inflation) কারণে বেতন বৃদ্ধি পায়, কিন্তু অভিজ্ঞতা বৃদ্ধির কারণেও বেতনের টাকা বাড়তে পারে। মুদ্রাস্ফীতিকে বিবেচনায় রেখে বাজেটে বেতনের জন্য অতিরিক্ত টাকা (৫% অথবা এ রকম) ধরা হয়।
- **হিসাবরক্ষকদের বেতনঃ** প্রতিটি বাজেটে হিসাবরক্ষকের সময়ের জন্য তার বেতনের কিছু অংশ ধরা হয়ে থাকে। প্রতিটি দাতা সংস্থা আনুপাতিক হারে হিসাব রক্ষকের বেতনের কিছুটা অংশ বহন করে থাকে এবং আশা করে জবাবদিহীতা।
- **নীরিক্ষা খরচঃ** কোনভাবেই নিরীক্ষকদের কথা ভুলে গেলে চলবে না। কাজের পরিধি বা ব্যাপকতা বৃদ্ধির সাথে সাথে নীরিক্ষকের ফী (fee) বৃদ্ধি পায়। প্রতিটি লাইন আইটেম (line item) গণনার বিস্তারিত উল্লেখ করতে হবে। থোক (lum sum) টাকা বরাদ্দের ক্ষেত্রে একই নিয়ম প্রযোজ্য।
- **কত পরিমাণ বাড়ান যায়ঃ** যখন একটি বাজেট তৈরী করা হয়, তখন বছরে যদি বাজেট ৩০% এর বেশী বৃদ্ধি পায় তাহলে এটা চিন্তার (মাথা ব্যাথা) কারণ ঘটাবে। এতে করে কাজের গুনগত মানে ব্যাঘাত ঘটবে।
- **স্থানীয় অংশগ্রহণ ঃ** দাতা সংস্থার চাহিদার কারণে স্থানীয় অংশগ্রহণের উপর বেশী জোর বা বেশী অংশগ্রহণ না দেখানই ভাল। বরং মূল্যায়ণের ভিত্তিতে দেখতে হবে আসলে কতটা অর্থ উঠান যাবে? কতটা শ্রম দেয়া যাবে? স্থানীয়ভাবে কতটা বস্তুসামগ্রী (material) সংগ্রহ করা যাবে?
- **সংস্থার নাম ঃ** প্রতিটি বাজেট শীটের উপরে সংস্থার নাম লিখতে হবে। এতেকরে এগুলো অন্য সংস্থার বাজেট শীটের সাথে মিশে যাবে না। সম্ভব হলে প্রকল্পের নাম ও লিখে রাখতে হবে।
- **বাজেটে সময়কাল ঃ** বিভিন্ন সময়ের বাজেটের শীট শেষ পর্যন্ত মিশে যেতে পারে। তাই বাজেটের সময়কাল প্রতিটি শীটের নীচে লিখে রাখতে হবে।
- **পরিবর্তিত তারিখঃ** প্রয়োজনে বাজেটকে বার বার পরিবর্তন করতে হতে পারে। বাজেট শীটের নীচে যতবার এটা পরিবর্তন করা হবে প্রতিবারই তার তারিখ লিখতে হবে। প্রথম বার যখন বাজেট তৈরী করা হয়েছিল সেই সময়ও শীটের নীচে তার তারিখ লিখতে হবে।
- **চুড়ান্ত বাজেটঃ** যেহেতু অনেক বার বাজেট পরিবর্তিত হয়েছে তাই হাতের কাছে অনেক বাজেটের কপি রয়েছে। সুতরাং এটা উত্তম হবে যদি চুড়ান্ত অনুমোদিত বাজেটের উপর পরিষ্কারভাবে 'চুড়ান্ত বাজেট' এবং বাজেট প্রস্তুতকরণের পর অনুমোদনের তারিখ উল্লেখ করা।

৬.৩ বাজেট নিয়ন্ত্রনের কৌশল

প্রতিনিয়ত ধারাবাহিকভাবে বাজেটের যে মানদন্ড (Standard) তৈরী করা হয়েছে তার সাথে প্রকৃত কাজের তুলনা করা বাজেট নিয়ন্ত্রণ প্রক্রিয়ার সাথে সংপৃক্ত। এই প্রক্রিয়া নিশ্চিত করে যে, প্রকল্পটি তার আর্থিক লক্ষ্য সম্পর্কে কতটুকু অবগত আছে এবং কিভাবে ঐ লক্ষ্য অর্জন করা যায়। যদি তা সম্ভব না হয় তবে সেই দিকে দৃষ্টি দিতে সাহায্য করে কিভাবে খুঁজে বের করা যায় ঐসব সমস্যা গুলোকে যা লক্ষ্যে পৌঁছানোর জন্য বাঁধার সৃষ্টি করছে।

যখন একটি প্রকল্পের বাজেট কার্যক্রমকে পর্যালোচনা করা হয় তখন সনাক্ত করতে হবে উল্লেখযোগ্য বিচ্যুতি/তারতম্য গুলোকে যেটা বাজেটের সংখ্যা এবং প্রকৃত সংখ্যার মধ্যে ব্যবধান ঘটিয়েছে। এর ফলে আশা করা যাচ্ছে তারতম্যের সঠিক কারণ গুলো সম্পর্কে নিশ্চিত হওয়া যাবে এবং এর সংশোধনের জন্য সঠিক পদক্ষেপ গ্রহণ করা যেতে পারে। বাজেটের উদ্দেশ্য অর্জন করতে হলে এটা খুব জটিল পূর্ব থেকে তারতম্য গুলো (Variance) নির্ধারণের ক্ষেত্রে অগ্রাধিকার দেয়া। বাজেট এবং প্রকৃত কাজের মধ্যে অল্প ব্যবধানের মত ঘটনা দ্রুত একটা বড় সমস্যা হতে পারে। কেননা বাজেট সময়ান্তে এই ধরনের ঘটনা একত্রিত হয়ে সমস্যার সৃষ্টি করে।

বাজেট নিয়ন্ত্রণের প্রক্রিয়া

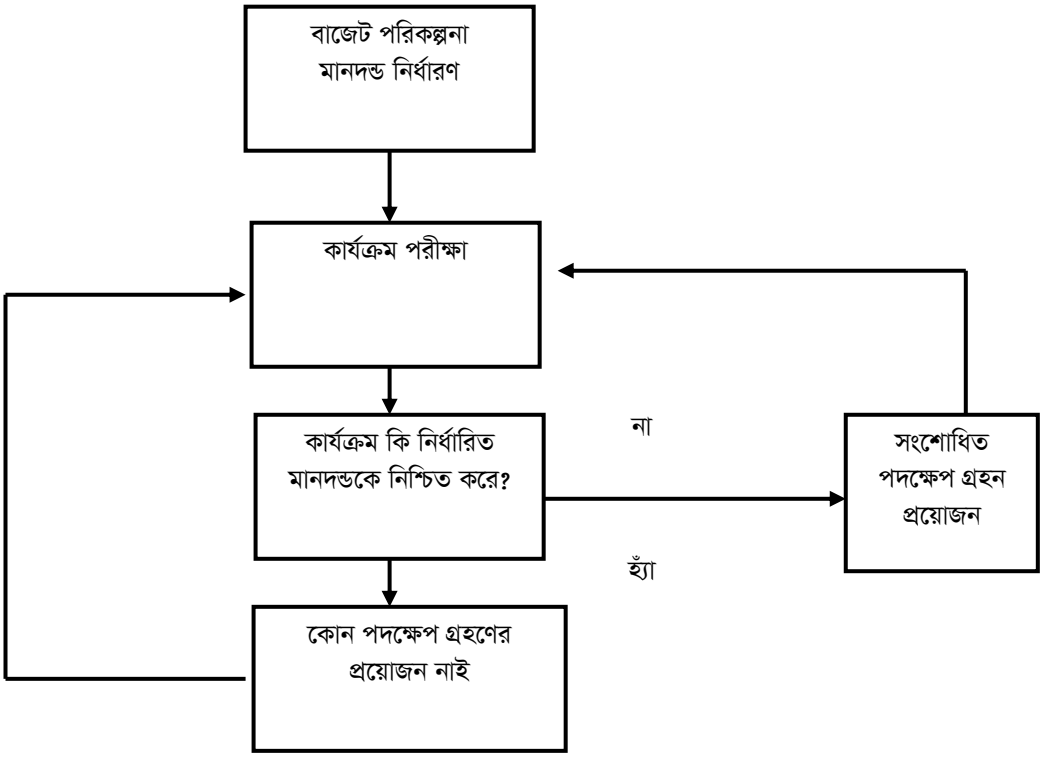

<u>বিচ্যুতির/তারতম্যের বিশ্লেষন</u>

বাজেট একটি প্রক্রিয়ার দ্বারা নিয়ন্ত্রিত হয় যাকে বলা হয় তারতম্যের বিশ্লেষণ (variance analysis)। জনিক, সাপ্তাহিক অথবা মাসিক প্রকৃত কার্যক্রমের সংখ্যা সংস্ার বাজেটের অবস্ান শীটে লিখা হয়। প্রকৃত কার্যক্রমের এই সংখ্যা গুলোকে বাজেটে সংখ্যার সাথে তুলনা করা এবং এর পার্থক্যের মূল্যায়ণ।

এই পার্থক্যকে বলা হয় তারতম্য বা বিচ্যুতি (Variance)

তারতম্য = বাজেট (মানদন্ড) – প্রকৃত সংখ্যা (খরচ)

NGO এর ক্ষেত্রে বাজেটের তারতম্যের বিশ্লেষণ খুব সাধারণ ব্যাপার। এটা NGO Affairs Bureau র একটি চাহিদা। NGO এর হিসাব বিবরণী (Statement of accounts) অডিটর কর্তৃক প্রত্যায়ণ করার পর এর সাথে বাজেটের তারতম্যের বিশ্লেষণ সংযুক্ত করে Bureau তে জমা দিতে হবে।

যদি প্রকৃত কার্যক্রমের সংখ্যার চেয়ে বাজেটের সংখ্যা বড় হয় তখন এটা আমাদের কাছে ইতিবাচক (Positive) বা বাজেটের তারতম্য আমাদের অনুকূলে। এর অর্থ বাজেটে যে পরিমাণ খরচের অনুমোদন ছিল তার চেয়ে কম খরচ করা হয়েছে। আর যদি প্রকৃত কার্যক্রমের খরচের অংক বাজেটের অংকের চেয়ে বড় হয় তখন এটা আমাদের কাছে নেতিবাচক (negative) অথবা বাজেটের তারতম্য আমাদের প্রতিকূলে। অর্থাৎ বাজেটের অতিরিক্ত খরচ করা হয়েছে। নিম্নে একটি সহজ রেখা চিত্রের মাধ্যমে বিষয়টিকে প্রদর্শন করা হয়েছে।

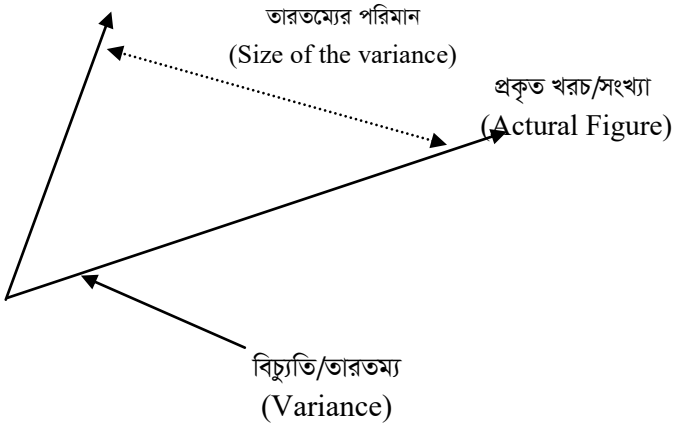

৭ আর্থিক বিবরণীর ব্যবহারকারী

বাহ্যিক ব্যবহারকারী

ক) দাতা/অনুদানকারী/তহবিলকারী প্রতিনিধি

- আর্থিক বিবৃতি এবং প্রতিবেদন অনুযায়ী উন্নয়নের উদ্দেশ্যে ও সাফল্য এর ব্যাপ্তি নির্দেশিত হবে ।
- স্বীকৃত পরিমান মেনে নেওয়ার সীমা এবং তহবিল ব্যবহার ধরন।
- মেনে নেওয়ার সীমা নির্ধারিত আর্থিক হিসাব এবং প্রতিবেদন পদ্ধতি এবং প্রক্রিয়া।

খ) পাওনাদারবৃন্দ (ব্যাংক)/আর্থিক প্রতিষ্ঠান সমূহ

- সক্ষমতা সম্তর্কিত তথ্য সমূহ যা নির্দেশ করা হয়েছে সচ্চলতা, তারল্যতা, সিতিস্থাপকতা এবং সিকিউরিটি সমূহের অবস্থা অনুযায়ী ।

গ) সরকারী পক্ষসমূহ

- আইন, সরকারী নিয়ম নীতি, কর প্রদান এবং প্রতিবেদনের ধরন অনুযায়ী ।

ঘ) সাধারণ জনগন

- সাধারণ ও সমাজের প্রতি সিএমইএস এর কার্যক্রমের প্রভাব ।

অভ্যন্তরীন ব্যবহারকারী

সদস্যগনঃ

- ফিস, অনুদান, তহবিল, কার্যক্রমের অবস্থা ।
- অন্যান্য প্রয়োজনীয় তথ্য যেমন ব্যবস্থাপনা সম্মানি, সম্পত্তি সমূহের ব্যবহার ।
- ব্যবস্থাপনার দক্ষতা ইত্যাদি ।

ব্যবস্থাপনার দক্ষতা সমূহঃ

- পরিচালনা পর্ষদ/নীতি নিধারক গন/কে.শলগত সিদ্ধান্ত গ্রহণকারী এবং অর্থনিয়ন্ত্রকের প্রয়োজনীয় শর্ত পূরন/কার্য সম্পাদনের নিয়ম ।
- কার্যক্রম সংক্রান্ত সিদ্ধান্ত গ্রহনের জন্য নির্বাহী পরিচালক।
- প্রকল্প কর্মসূচী সংক্রান্ত সিদ্ধান্ত গ্রহনের জন্য কর্মসূচী/প্রকল্প ব্যবস্থাপক ।

৮ আর্থিক বিবরণীর গুনগত জ্বশিষ্ট্য

প্রত্যেকটি আর্থিক বিবরণীর কিছু গুনগত জ্বশিষ্ট্য থাকতে হবে যা একে ব্যবহারকারীদের নিকট প্রয়োজনীয় করে তুলবে । তথ্যের একটি অতি প্রয়োজনীয় গুন হলো ব্যবহারকারীদের নিকট বোধগম্যতা ।

ক. সংগতি পুর্ন তথ্যগুলো অবশ্যই ব্যবহারকারীদের সিদ্ধান্ত গ্রহনের সাথে সংগতি পুর্ন হবে, একই ভাবে এটি প্রয়োজনীয় হতে হবে। এটি সিদ্ধান্ত গ্রহনকারীদের অতীত, বর্তমান, ভবিষ্যতের কাজ সমুহের মুল্যায়ন এবং সিদ্ধান্ত গ্রহনে প্রভাব বিস্তার করতে সংগতি পুর্ন হতে হবে।

১. বাস্তবতা, তথ্য কে হতে হবে বাস্তব ধর্মী কেননা অসম্পূর্ণ বা ভুল বিবৃতি আর্থিক বিবরনীর ব্যবহারকারীর সিদ্ধান্ত কে প্রভাবিত করে।
২. সময়োচিত, যদি তথ্যের প্রতিবেদন অবাঞ্চিত বিলম্ব হয়, ইহা ইহার সম্পৃক্ততা হারাইতে পারে।

খ. নির্ভরযোগ্যতা, তথ্য সমুহ নির্ভরযোগ্য হবে যখন এটি উপাদানগত এুটি মুক্ত হবে এবং অনুচিত প্রভাব মুক্ত থাকবে এবং নির্ভর করবে ব্যবহারকারীদের উপর যাদি বিশুদ্ধতার সাথে উপস্থাপন করে,

১. বিশ্বাসযোগ্যতা, উপস্থাপন নির্ভরযোগ্য হতে হলে । তথ্য সমুহ লেনদেন ও ঘটনা গুলোকে অবশ্যই বিশ্বাসযোগ্য ভাবে উপস্থাপন করবে

২. বিষয়বস্তু; সব লেনদেন ও ঘটনা সমুহ হিসাব ও তাদের বিষয়বস্তু অনুসারে উপস্থাপন করা হয়েছে।

৩. নিরপেক্ষতা, তথ্য সমুহ পক্ষপাতমুক্ত হতে হবে। তথ্য সমুহ নিরপেক্ষ হবে না যদি, পুর্ব নির্ধারিত লক্ষ্য অর্জনের জন্য তথ্য সমুহের নির্বাচন অথবা উপস্থাপন সিদ্ধান্ত গ্রহন ও বিচার প্রকিয়ার প্রভাব বিস্তার করে থাকে।

৪. দূরদর্শিতা, এটি একটি শতর্কমাত্রা সংযোগ বিচারের প্রয়োজনে অনুশীলন করা হয়। প্রয়োজনীয় প্রাককলন তৈরী করিতে নিশ্চয়তা শর্তের অধীন এইরূপ যেই সম্পদ বা রাজস্ব অতিরঞ্জিত হয় নাই এবং দেনা বা ব্যয় পর্যাপ্তভাবে উল্লেখ করা হয়েছে।

৫. সম্পুর্নতা. তথ্য গুলো উপাদান গত ভাবে অবশ্যই সম্পুর্ন হতে হবে, কোন প্রকার বাদ পড়া তথ্য ভুল কিংবা ভুল সিদ্ধান্তে প্রভাবিত করতে পারে। এ ধরনের অনির্ভরযোগ্যতা এবং ঘাটতি তথ্যের সম্পূর্ণতার সাথে জড়িত।

গ. তুলনাযোগ্যতা, ব্যবহারকারী অবশ্যই আর্থিক অবস্থা এবং কার্যক্রমের প্রবনতার মধ্যে তথ্য সমুহ কে তুলনা করতে হবে।

ঘ. বোধগম্যতা, আর্থিক তথ্যের একটি গুরুত্বপূর্ণ গুণ হলো তথ্য গুলো ব্যবহারকারী কর্তৃক সহজে বোধগম্য হতে হবে ।

গুনীয় বৈশিষ্ট্যের মধ্যে ভারসাম্য

গুনগত জ্বশিষ্ট গুলোর ভারসাম্য বাস্তবে গুনগত জ্বশিষ্ট গুলোর মধ্যে সমন্বয় সাধন প্রায়শই খুব জরুরী । সাধারণত আর্থিক বিবরনীর উদ্দেশ্য হলো গুনগত জ্বশিষ্ট্য গুলোর মধ্যে ভারসাম্য অর্জন করা । গুনগত জ্বশিষ্ট্য গুলোর সাথে গুরুত্বপূর্ণ সহায়ক হলো পেশাগত বিচারবোধ ।

প্রকৃত উপস্থাপন

অলাভজনক প্রতিষ্ঠানের সুন্দর/নির্ভুল আর্থিক বিবরণী গুলো আর্থিক অবস্থা, কার্যক্রম এবং আর্থিক অবস্থার পরিবর্তন সাবলীল ভাবে উপস্থাপন করবে । যদিও এই ধরনের কাঠামো এই ধারনার সাথে সরাসরি জড়িত নয় । মূল গুনগত জ্বশিষ্ট্য গুলোর প্রয়োগ এবং যথাযথ হিসাব মান সমূহ সাধারণত আর্থিক বিবরণীর ফলাফল যা এই ধরনের তথ্য উপস্থাপনে যা সহজে বোধগম্য তাই উপস্থাপন করে ।

মিল করন ধারণা

মিল করন ধারণা হল একটি হিসাব নীতি যা হিসাবকালে অর্জিত এবং চিহ্নিত আয়ের জন্য খরচগুলোর চিহ্নিতকরন ও লিপিবদ্ধ করনের সাথে জড়িত, এইভাবে মিল করন ধারনা অনুসারে, নির্দিষ্ট হিসাব কালের আয় অর্জনের উদ্দেশ্যে অর্জিত সম্পত্তির ব্যয় গুলোকে চিহ্নিত করা । অতএব দেখা যাচ্ছে যে, যখন একই হিসাব কালে আয় অর্জনের জন্য সংগটিত ব্যয়গুলো মিল করা হয় ফলাফল হল নীট আয়/ব্যয় ।

৯ হিসাব বিজ্ঞানের উপাদান সমূহ

আর্থিক অবস্থাঃ আর্থিক অবস্থা পরিমাপের সাথে জড়িত বিষয় গুলো হল সম্পদ, দায় এবং মালিকানা স্বত্ব ।

ক) সম্পদ হল সংগঠন কর্তৃক নিয়ন্ত্রিত কোন উৎস যা অতীত লেনদেন অথবা ঘটনার ফলাফল এবং সংগঠনের ভবিষ্যৎ আয়/সেবা প্রবাহ প্রত্যাশা করা যায় ।

খ) দায় হল সংগঠনের অতীত কোন লেনদেন বা ঘটনার ফলাফল যা প্রতিষ্ঠানের বর্তমান দায় নির্দেশ করে । এর নিষ্পত্তি হয়ে থাকে সাধারণত সংগঠনের সম্পদের বহিঃগমনের মাধ্যমে ।

গ) মালিকানাস্বত্ব হল সম্পদ হতে দায় বাদ দেয়ার পর যা অবশিষ্ট্য থাকে তাই । ব্যবসার সংগঠন স্বত্ব প্রতিষ্ঠানের নীট মালিকানা স্বত্ব নির্দেশ করে । এনজিও সমূহের নির্দিষ্ট কোন মালিক নেই । সম্পত্তির এ ধরনের অবশিষ্ট মূল্য সদস্যদের নিকট বকেয়া থাকে না । সম্পত্তি সমূহ নির্দিষ্ট উদ্দেশ্যে ব্যবহৃত হবে । অতএব সম্পত্তির এই ধরনের মূল্যকে অলাভজনক প্রতিষ্ঠানের মালিকানা স্বত্ব হিসাবে দেখানো যথাযথ হবে না । মালিকানা স্বত্বের ক্ষেত্রে এনজিও সমূহ নীট সম্পত্তি ব্যবহার করে । নীট সম্পত্তিকে আর্থিক অবস্থা চিত্রের মূল্যায়নে ব্যবহার করা হয় ।

ইউএস জিএএপি, চাইনীজ জিএএপি এবং আইপিএসএএস "নীট সম্পত্তি" কথাটি ব্যবহার করে । যাইহোক এছাড়াও আইপিএসএএস বর্ণনা করে যে "অন্য শর্তাবলী নীট সম্পদ/ইকুইটি এর স্থলে ব্যবহার করা যেতে পারে, শর্ত থাকে যে তাহাদের অর্থ পরিস্কার হতে হবে" এই ক্ষেত্রে সংশিস্ট জাতীয় হিসাব মান নিদ্ধারন কর্তৃপক্ষ নির্দিষ্ট দেশে প্রকৃত শর্ত ব্যবহার করতে পারে। অনেক এনপিওগন "নীট সম্পদ" কে শ্রেয় মনে করেন । কেননা একটি সমষ্টিত তহবিল একটি নির্দিষ্ট সময়ের জন্য ব্যবহার করা হয় ।

কার্যক্রমঃ আর্থিক কার্যক্রমে যে সব বিষয়গুলো প্রত্যক্ষ প্রভাব বিস্তার করে তা হল আয় এবং ব্যয় সমূহ ।

ঘ) আয় হলো প্রতিবেদন হিসাব কালে আয়ও সেবার সম্ভাব্য অর্থনৈতিক প্রবাহ যে খানে প্রবাহের কারণে নীট সম্পদ বৃদ্ধি পায় ।

ঙ) ব্যয় হল প্রতিবেদন হিসাবকালে সংগঠনের সম্ভাব্য অর্থনৈতিক আয় বা সেবা সমূহকে হ্রাস করে সম্পদেও বহিঃপ্রবাহের মাধ্যমে যে কারনে দায় সৃষ্টি হতে পারে এবং নীট সম্পদের হ্রাস পায় ।

১০ স্বীকৃতি ও পরিমাপ

চিহ্নিত করন হলো আর্থিক বিবরনীতে স্থানান্তরের একটি প্রক্রিয়া:

ক. এটা সম্ভাব্য যে কোন ভবিষ্যৎ অর্থনৈতিক আয় বা সেবা বিষয়টি প্রবাহে সাহায্য করবে।

খ. যে বিষয়টির একটি ব্যয় বা মুল্য আছে তা অবশ্যই একটি নির্ভর যোগ্য ভাবে পরিমাপ করবে।

আর্থীক পরিমান নিদ্ধারন প্রক্রিয়ায় পরিমান যাহাতে আর্থীক বিবরনী উপাদান স্বীকৃত এবং আর্থীক বিবরনীতে নেওয়া হয়। বিভিন্ন পরিমান ভিত্তিক সংখ্যা বিভিন্ন মাত্রায় এবং মিশ্রন প্রভেদের আর্থীক বিবরনীতে নিয়োগ করা হয়।

পরিমাপ করন হলো আর্থিক পরিমাপ করা যা আর্থিক বিবরনীতে আর্থিক উপাদান হিসেবে অন্তর্ভুক্ত করা।

ক. ঐতিহাসিক ব্যয়, ঐতিহাসিক ব্যয় হলো সম্পত্তির প্রকৃত ব্যয়।

খ. প্রকৃত ব্যয়, প্রকৃত ব্যয় হলো যে মুল্যে একটা সম্পত্তি বিনিময় হয় অথবা দায় সমুহ নিষ্পত্তি হয়।

গ. স্থানান্তর মুল্য কোন একটি সম্পত্তি বর্তমান যে মুল্যে পুন স্থাপন করা যায়।

ঘ. নীট আদায় মুল্য একটি লেনদেন হতে যে পরিমান আর্থিক লাভ হয় তাকে বুঝায়। যেমন একটি সম্পত্তির ব্যয় বাদ দেয়ার পর প্রাপ্ত বিক্রয় মুল্য।

ঙ. ব্যবহার যোগ্য মূল্যঃ ব্যবহার যোগ্য মূল্য হল, কোন সম্পত্তির বর্তমান বাজার মূল্য । যা সম্পত্তির প্রকৃত মূল্য প্রকাশ করবেন ।

১০.১ নথিপত্রের উৎস সমূহ

মুল নথিপত্র তৈরি করা হয় প্রতিটি লেনদেনের প্রমান স্বরূপ। এক্ষেত্রে প্রধান নিয়ম টি হল প্রতিটি প্রমান পত্র একটি লেনদেন যখন সম্পাদিত হবে তখন তৈরি করা হবে।

লেনদেন	প্রমান পত্র
নগদ গ্রহনের জন্য	অফিসিয়াল গ্রহন
নগদ প্রদানের জন্য	নগদ ভাউচার এবং চেক মডি খুচরা নগদ লেনদেনের ক্ষেত্রে খুচরা নগদান ভাউচার গুলো মুল তথ্য পত্র
অন্যান্য লেনদেনের ক্ষেত্রে	জাবেদা ভাউচার।

লেনদেন গুলোর শ্রেনী বিভাজন এবং তথ্যউপাত্র গুলোর উপস্থাপনই অলাভজনক প্রতিষ্ঠানের মূল প্রয়োজনীয়তা। অন্যান্য নথিপত্র গুলো প্রয়োজন হতে পারে যদি নির্দিষ্ট অলাভজনক প্রতিষ্ঠানের লেনদেন গুলো অধিকতার জটিল হয়।

১০.২ জাবেদা ভুক্ত করন

লেনদেন গুলোকে প্রাথমিক বইতে লিপিবদ্ধ করা হলে তাকে জাবেদা ভুক্তি বলে। লেনদেন লিপিবদ্ধ করন প্রক্রিয়াকে ডেবিট ও ক্রেডিট অনুযায়ী বিশ্লেষন করে হিসাব বই এঅন্তভুক্ত করা হয়। জাবেদা ভুক্ত করন শুরু হয় নথিপত্রের উৎস সমূহ থেকে । এই নথিপত্রের তথ্য সমূহই হিসাবরক্ষক তার হিসাব বইয়ে অন্তভুক্ত করেন। এখানে মূল নিয়ম হল প্রতিটি

এখানে মূল নিয়ম হল প্রতিটি নথিপত্র কে দৈনিক ভিত্তিতে যথাযথ জাবেদায় অন্তভুক্ত করতে হবে, যা ঐ অলাভজনক প্রতিষ্ঠানটির কার্যকারিতা নির্ধারণ করবে ।

ভাউচারের প্রকারভেদ

ডেবিট ভাউচার

এই ধরনের ভাউচার গুলো শুধু মাত্র নগদ পরিশোধ লিপিবদ্ধ করার জন্য। ব্যবসায়ে যে সব বিষয়ে নগদ অর্থ প্রদান করা হয় ঃ

- খরচ
- পণ্য সাগ্রী ক্রয়
- সম্পদ ক্রয়
- পাওনাদার কে পরিশোধ
- ঋণ পরিশোধ
- উত্তোলন ও অগ্রিম ইত্যাদি

সকল নগদ পরিশোধ, একটি নগদ রূপ এবং অপরটি কোন পক্ষ যাহাকে পরিশোধ করা হইয়াছে বা একটি ব্যয় বা সম্পত্তির একটি আইটেম যাহার জন্য পরিশোধ করা হইয়াছে।

ক্রেডিট ভাউচারঃ

এই প্রকারের ভাউচার গুলো সাধারণত নগদ গ্রহণ জাতীয় লেনদেনের সাথে জড়িত । ব্যবসায়ে যে সব বিষয় হতে নগদ অর্থ গ্রহণ করা হয় ঃ

- দাতাদের নিকট হতে অনুদান/তহবিল ।
- পন্যের নগদ বিক্রয়
- সম্পত্তির নগদ বিক্রয়
- মুনাফা অর্জন যেমন- সুদ, ভাড়া ইত্যাদি নগদ গ্রহণ ।
- দেনাদার হতে নগদ গ্রহণ ।
- ঋন গ্রহণ ।
- অগ্রিম গ্রহণ ।

সকল নগদ গ্রহনে, একটি রূপ নগদ এবং অন্যটি ব্যক্তি বা পক্ষ যাহার নিকট হইতে নগদ গ্রহন করা হইয়াছে বা রাজস্ব যাহার হিসাব নগদ গ্রহন করা হয় বা সম্পদ যাহার বিক্রয় নগদ গ্রহন করা হয়।

জাবেদা ভাউচার

বিভিন্ন প্রকার দাখিলা যেমনঃ সংশোধন দাখিলা "সমন্বয় দাখিলা" সমাপনী অথবা প্রারম্ভিক দাখিলা এবং অনুমানের জন্য ত্তরি বা সরবরাহকৃত অভ্যন্তরীন বিষয় সমূহ যা জাবেদা ভাউচার হিসাবে পরিচিত ।

যে সব ক্ষেত্রে জার্নাল ভাউচার প্রয়োজন হয় ।

- মেয়াদ উত্তীন চেক বহিস্ন্ার ।
- নগদ প্রদানের ক্ষেত্রে ভুল সংশোধনের জন্য ।
- নগদ জমাকৃত অর্থের ভুল সংশোধনের জন্য ।
- বাদ পাতা নগদ লেনদেন দাখিলা সংশোধন ।
- বাদ পাতা নগদ জমা সংশোধনের জন্য ।
- ডেবিট মেমো দাখিলা ।
- ক্রেডিট মেমো দাখিলা ।
- অগ্রিম সমন্বয় ।
- অন্যান্য ।

১০.৩ ভাউচার তৈরি প্রক্রিয়া হিসাব

ভাউচার হলো একটি লিখিত প্রমানপত্র যা লেনদেনের বিশ্লেষন এবং লিপিবদ্ধ করন প্রক্রিয়ার সাথে জড়িত । এগুলো সাধারণত তৈরি হয় হিসাব রক্ষক এবং অনুমোদিত ব্যক্তি কর্তৃক হিসাব ভাউচারের বৈশিষ্ট্য ঃ

- ক্রটি একটি লিখিত প্রমাণপত্র
- ক্রটি লেনদেনের প্রমান স্বরূপ তৈরি করা হয় ।
- ক্রটি লেনদেনের একটি বিশ্লেষন ধারন করে (যেমনঃ কখন একটি লেনদেন ডেবিট করতে হবে এবং ক্রেডিট করতে হবে) ।
- ক্রটি একজন হিসাব রক্ষক তৈরি হবে এবং অনুমোদিত ব্যাক্তি কর্তৃক স্বাক্ষরিত হবে ।

১০.৪ ভাউচার অনুমোদন

সংশ্লিষ্ট বিভাগ/ইউনিট অরগানাইজার/সংগ্রহক এবং ক্রয় কমিটি প্রথমত চালান অনুমোদন করবেন/বিলে অনুমোদন করবে যখন পন্য বা সেবা সরবরাহ করা হবে । সংশ্লিষ্ট বিভাগ/ইউনিট অরগানাইজার/সংগ্রহক এবং ক্রয় কমিটি নিশ্চিত করবেন যে বিলটি যথাযথ ভাবে যাচাই করা হয়েছে সিপিএফ, ওয়ার্ক অর্ডর, গ্রহণ প্রতিবেদন এবং চালান হিসাব বিভাগে উপরোক্ত তথ্য গুলোর সাথে পাঠাতে হবে এবং বিভাগে প্রয়োজনীয় কার্যক্রম গ্রহণ করা হবে । ব্যাক্তিবাচক হিসাব গুলো ডেবিট ভাউচার এ তৈরি হবে এবং সঠিক কোড নং টি ভাউচারে লেখা হবে । চালান/বিল ভাউচার এবং সকল প্রয়োজনীয় প্রমানপত্র অতপর নির্বাহী পরিচালক / ইনচার্জ (অর্থ ও হিসাব) / ইউনিট অর্গানাইজার এর নিকট চূড়ান্ত অনুমোদনের জন্য পাঠাতে হবে ।

১০.৫ লিপিবদ্ধ করন/অন্তর্ভূক্ত করন

হিসাব কর্মকর্তার দায়িত্ব হল ঈনন্দিন সকল লেনদেন গুলোকে হিসাব বই/অ্যাকাউন্টিং সফটওয়্যার প্যাকেজ এ পোস্ট করা ।

নথি সমর্থনকারীর সংযুক্তিঃ

নিম্নোক্ত নিম্নলিখিত সমর্থনকারী নথি গুলো প্রতিটি খরচ ভাউচারের সাথে সংযুক্ত রাখা উচিতঃ

১. সিপিএফ
২. ওয়ার্ক অর্ডার
৩. প্রাপ্তি প্রতিবেদন
৪. বিল/মানি রিসিট
৫. অন্যান্য প্রয়োজনীয় নথি

নথিপত্র ধ্বংস পদ্ধতি

নথিপত্র কমপক্ষে ৬ বছর অথবা ডোনার গাইড লাইন অনুযায়ী

উপরোক্ত লেনদেনের অনুযায়ী প্রাথমিক বইয়ে নিম্নোক্ত এন্ট্রি হবেঃ

ডকুমেন্ট	জাবেদা
প্রাতিষ্ঠানিক রশিদ	ক্যাশ রশিদের বই
ক্যাশ ভাউচার	প্রদত্ত অর্থের বিশদ বিবরণী বই
জার্নাল ভাউচার	সাধারণ জাবেদা

১০.৬ অন্তর্ভূক্ত করন

পোষ্টিং হল লেনদেন গুলো জাবেদা হতে খতিয়ানে এবং এর থেকে সহায়ক খতিয়ানে স্থানান্তরকে বুঝায় । নিয়মিত ভাবে পোষ্টিং দিতে হয় এবং ক্রটি নির্ভর করে লেনদেনের পরিমান এবং দ্রুততা অনুযায়ী। খতিয়ান হলো একটি হিসাব যেখান থেকে লেনদেন গুলোকে একই শ্রেণীতে হিসাবভুক্ত করা হয় ।

১০.৭ রেওয়ামিল

যখন হিসাব কাল শেষে সমস্ত প্রকার জাবেদা এবং খতিয়ান গুলোকে পোষ্টিং করা শেষ হয় হিসাব রক্ষক কাজটির সঠিকতা পরীক্ষা করবে, সকল খতিয়ান হিসাব এবং এর উদ্বৃত্ত গুলোর একটি তালিকা ‹তরী করা হবে, যাকে রেওয়ামিল বলে।

১০.৮ আর্থিক বিবরণী

সংগঠনের আর্থিক কার্যক্রম গুলোকে সংক্ষিপ্ত করে আর্থিক বিবরণী ত্তরী করা হয় । এই বিবরণী ব্যবস্থাপনাকে সংগঠন কি পরিমান আর্থিক দক্ষ সে বিষয়ে তথ্য সরবরাহ করে, এক হিসাব কালকে পূর্ববর্তী হিসাব কালের সাথে তুলনা করতে এবং ভবিষ্যতের বিষয়ে সিদ্ধান্ত নিতে। আর্থিক বিবরণী সাধারণত বিভিন্ন সংশ্লিষ্ট পক্ষ যেমন পরিচালনা পর্ষদ, সংগঠনের সদস্য, দাতা, সরকার ইত্যাদি বিভিন্ন পক্ষের নিকট পাঠানো হয় ।

১১ হিসাবনীতি এবং উপস্থাপনের ভিত্তি

১১.১ হিসাবের ভিত্তি

১) সিএমইএস সংশোধিত ক্যাশ ভিত্তিক হিসাব পদ্ধতি অনুসরন করবে। যা সাধারনত নগদ ও বকেয়া ধারনার সংমিশ্রন ।

২) আয় সমূহ নগদ ভিত্তিতে লিপিবদ্ধ করা হবে এবং ব্যয় সমূহ বকেয়া ভিত্তিতে লিপিবদ্ধ হবে ।

৩) সংগঠনে সম্পত্তি সমূহ ক্রয় মূল্যে লিপিবদ্ধ হবে এবং অবচয় দ্বারা হ্রাস করা হবে। কিন্ত প্রকল্পে যদি চলমান ব্যবসায়িক ধারা বজায় না থাকে তখন অবচয় ধার্য করা হয় না এবং এক্ষেত্রে দাতা সংস্থার সাথে সম্পাদিত চুক্তিপত্র অনুসরণ করা যেতে পারে।

৪) সমাপনী মজুদ পণ্য ব্যয় বলে গণ্য হবে যখন তা সংগ্রহ করা হয়,যেহেতু সমাপনী মজুদ পণ্য মূলত কনজুমেবল আইটেমে রয়েছে।

৫) অগ্রিম সমূহ হিসাবভুক্ত করা হবে যখন অগ্রীম প্রদান করা হয়। খরচ সংগঠিত হলে তখন অগ্রীম সমন্বয় হবে। অব্যায়িত নগদ অর্থ ফেরত দিলে এটি হিসাবভুক্ত করতে হবে।

অনুদান ফান্ডের সাথে সম্পর্কিত লেনদেনের বিষয়বস্তু বিবেচনায়, আয়ের হিসাবভুক্ত করার ক্ষেত্রে নগদান ভিত্তিক (Cash basis) হিসাব পদ্ধতি অগ্রধিকার পাবে।

১১.২ উপস্থাপনের ভিত্তি

আর্থিক বিবরণীর উপস্থাপনা হবে সর্বজন স্বীকৃত হিসাব মানপত্র ব্যবহার নিশ্চিত করে এবং আর্ন্তজাতিক ভাবে স্বীকৃত অন্যান্য বিষয়গুলো যা গ্রহণ করা হয়েছে সিএমইএস সাধারণ তহবিল এর জন্য এবং উন্নয়ন অংশীদার কর্তৃক প্রদত্ত নির্দেশনা ও প্রনীত নির্দেশনা ও প্রনীত গঠন অনু-যায়ী ।

১১.৩ আর্থিক বিবরণী সমূহ

আর্থিক বিবরণী সমূহ সিএমইএস এর জন্য প্রণীত প্রাথমিক কর্মসূচী এবং এর ব্যয় সমূহ চিহ্নিত করবে । সম্পত্তি সমূহের ব্যবহারে উন্নয়ন সহযোগিদের নিয়ন্ত্রন ব্যবস্থা প্রকাশ করবে এবং উদ্দেশ্য বাস্তবায়নে ব্যবহারকারীদেরকে সংগঠনের সামর্থ্য মূল্যায়নে সাহায্য করা ।

সিএমইএস নিম্মোক্ত আর্থিক বিবরণী সমূহ তৈরী করবে ঃ

১) উদ্বর্ত্ত পত্র ।
২) কার্যক্রম বিবরণী/আয়-ব্যয় বিবরণী ।
৩) আর্থিক অবস্থার পরিবর্তন বিবরণী/প্রাপ্তি প্রদান হিসাব এবং
৪) প্রয়োজনীয় টীকা ।

১১.৪ আয়, সাহায্য এবং তহবিল সমূহ

যে কোন দান/অনুদান যা সিএমইএস গ্রহণ করবে তা হিসাব কালের আয় রুপে গণ্য হবে । যে কোন দান/অনুদান গ্রহণ করার পূর্বে তা কখনো সংশ্লিষ্ট বছরের আয় হিসাবে অর্ন্তভূক্ত হবে না। পন্য বা সেবা হতে প্রাপ্তি আয় হবে যখন তা বিক্রয় বা সেবা সম্পাদিত হবে।

১১.৫ ব্যয়

একটি নির্দিষ্ট বছরের কোন পরিশোধ বা পরিশোধের দাবী সংশ্লিষ্ট বছরের ব্যয় হিসাব স্বীকৃত হবে যাতে ইহা সম্পর্কীত ব্যয় অর্জন হয়েছে কিন্ত পরিশোধ হয় নাই উহাও বছরের ব্যয় বলে বিবেচিত হবে যখন ইহা বাধ্য ছিল। কার্যক্রম দ্বারা ব্যয় সমূহ চিহ্নিত হবে। নির্দিষ্ট কর্ম সূচীর জন্য সেবা সমূহ (যেমন প্রয়োজ্য) এবং সহায়ক সেবা সমূহ প্রত্যেক গুরুত্বপূর্ন কর্ম সূচী বা কাজের জন্য পৃথক ভাবে উপস্থাপন করতে হবে। খরচ সমূহ যাহা একের অধিক কার্যক্রমের জন্য আরোপনীয় যৌক্তিক ভিত্তিতে মঞ্জুর করা হবে।

১১.৬ বেতন ব্যবস্থাপনা

ব্যবস্থাপনাকে অঙ্গীকারা হতে হবে যে, কর্মীদেরকে প্রদত্ত বেতন ও সুবিধাদি আকর্ষনীয় হতে হবে এবং বর্তমান স্থানীয় বাজার অবস্থা প্রতিযোগীতা পূর্ণ হতে হবে । তাদেরকে অর্থনৈতিক ও বেতন অবস্থার পরিবর্তন সম্পর্কে সচেতন হতে হবে যেন তা কর্মীকে আকর্ষন, নিয়োগ এবং তাদের কর্মদক্ষতা ইত্যাদি সম্পর্কে আর্থিক ভাবে যথেষ্ট হয় । সব সময় কর্মীদেরকে প্রদত্ত বিভিন্ন বিষয়ের দীর্ঘমেয়াদী বাস্তবায়নে এবং বর্তমানে প্রদত্ত বিষয়ের সচ্ছতা বিবেচনা করবে।

১১.৭ কর্মীদেরকে প্রদত্ত সুবিধাদি

কর্মীদেরকে প্রদত্ত সুবিধাদি অন্তর্ভূক্ত বিষয়গুলো হলঃ

- উৎসব বোনাস

- পি. এফ.
- আনুতোষিক
- যে.থবীমা
- পারিবারিক সুবিধাদি
- সদাশয় ফান্ড ইত্যাদি।

১১.৮ ব্যয় ক্যাপিটালাইজেশন (সম্পদ)

স্থায়ী সম্পত্তি গুলো প্রকৃত খরছে লিপিবদ্ধ হবে । সিএমইএস কর্তৃক ক্রয়কৃত সকল সম্পত্তির মালিকানা সংগঠনের নামে থাকবে ।

সিএমইএস এর ব্যবহারের জন্য ক্রয়কৃত সম্পত্তি মূলধনায়িত করতে হবে যদি তা নিম্মোক্ত ৩টি শর্ত পূরণ করেঃ

১৩.০৯.০১ একটি সম্পত্তির মূলধনায়নের জন্য সর্বনিম্নমূল্য ৫,০০০ টাকা। কোন ক্রয়কৃত সম্পত্তি যার মূল্য ৫,০০০ টাকা কম তবে আস-বাবপএ, সরনঞ্জাম ব্যতীত তা সম্পত্তি হিসাবে লিপিবদ্ধ হবে না এবং খরচ হিসাবে লিপিবদ্ধ হবে ।

১৩.০৯.২ সম্পত্তির কার্যকর আয়ুস্কাল সর্বনিম্ন দুই বছর হবে ।

১৩.০৯.৩ যে সব সম্পত্তির মূল্য ৫,০০০ টাকার কম কিন্তু কার্যকর আয়ুস্কাল ২ বছরের বেশী হলেও তা অবশ্যই খরচ হিসাবে লিপিবদ্ধ হবে । যাই হোক, নিয়ন্ত্রনের উদ্দেশ্যে অবশ্যই একটি পৃথক বিবরণী / নথিপত্র রাখতে হবে ।

১১.৯ দানকৃত সামগ্রী ও সেবা সমূহ

অনুদান প্রাপ্ত পন্য বা সেবা তাৎপর্যপূর্ণ হলে প্রাপ্ত অনুদান সমূহ অবশ্যই যখন প্রাপ্ত হবে প্রকৃত মুল্যে লিপিবদ্ধ হবে, নতুবা অনুদানের মূল্য নির্ধারনের প্রয়োজন নাই অথবা যদি সংগঠন নিজে উক্ত পন্য সুবিধাভোগীদের নিকট স্থানান্তর করে ।

১১.১০ আর্থিক বছর

সিএমইএস তার অনুদান সমূহ এবং সকল প্রকার প্রকল্পের আর্থিক বিবরণী ত্তরীতে পঞ্জিকা বর্ষ ব্যবহার করবে । এটি তার উন্নয়ন অংশীদারদের সাথে সম্পন্ন হওয়া চুক্তি/বাধ্যবাধকতা সমূহ অনুসরন করবে । এছাড়াও এটি প্রয়োজন অনুয়াযী আর্থিক বিবরণী ত্তরী করবে এবং ব্যবস্থাপনায়, উন্নয়ন অংশীদার ও নিয়ন্ত্রক সংস্থার ইচ্ছা অনুযায়ী অন্যান্য হিসাব বিশ্লেষন সমূহ ত্তরি করবে ।

১১.১১ মুদ্রা

সিএমইএস তার লেনদেন গুলো অবশ্যই টাকায় সম্পাদন করবে এবং তার সমস্ত হিসাবের বই সমূহ এবং আর্থিক বিবরণী গুলো একই ভাবে ।

১১.১২ সুদ থেকে আয়

সিএমইএস তার অর্জিত সকল সুদ হিসাবের জন্য আলাদা হিসাব ত্তরি করবে যা সে প্রাপ্ত হয়েছিল উন্নয়ন অংশীদার হতে প্রাপ্ত তহবিল দ্বারা এবং এ সমস্ত আয়ের ব্যবহারে উন্নয়ন অংশীদারদের দেয়া নিয়ম সমূহ অনুসরণ করতে হবে ।

১১.১৩ ব্যাংক চার্জ ও কমিশন সমূহ

ব্যাংক চার্জ ও কমিশন সমূহ নগদ ভিত্তিতে ত্তরিকৃত কার্যক্রম বিবরনী/আর্থিক বিবরণীতে উপস্থাপন করতে হবে ।

১১.১৪ প্রাপ্ত সুদের উপর আয়কর

সুদের উপর কর্তনকৃত আয় কর উদ্ধৃত্তপত্রে সম্পত্তি পাশে আগ্রিম আয়কর হিসাব দেখাতে হবে এবং তা বছর নিরূপন করতে হবে। ভবিষ্যতে প্রদত্ত আয় কর যা ইতোধ্যে পরিশোধিত হয়েছে তার সাথে সমন্বয় করতে হবে ।

১১.১৫ স্থায়ী সম্পত্তির উপর অবচয়

সংগঠনের জন্য

সম্পত্তির উপর ক্রমহ্রাসমান জের পদ্ধতিতে ১০% থেকে ১০০% হারে অবচয় ধার্য হবে । ভূমির উপর কোন অবচয় ধার্য হবে না ।

প্রকল্পের জন্য

যেহেতু প্রকল্পটি স্বীকৃত হিসাবনীতি অনুযায়ী চলমান ব্যবসায়িক ধারনা নয় । সম্পত্তি সমূহের উপর অবচয় ধার্যকরণ হবেনা । শুধুমাত্র ঐতিহাসিক ব্যয় সমূহ চিহ্নিত করনের জন্য প্রদর্শিত হবে । ধারাবাহিক ভাবে মূলধন জাতীয় ব্যয় সমূহ স্থায়ী সম্পত্তির জন্য ক্রেডিট করা তহবিলের বিবরীতে অবলোপন করতে হবে ।

১১.১৬ অবচয়ের হার

সকল প্রকার মূলধনী সম্পত্তির উপর নিম্মোক্ত হারে অবচয় ধার্য করতে হবে ।

ভূমি	০%
ভূমি উন্নয়ন বিদ্যালয় ভবন, চত্তর উন্নয়ন	১৫%
যানবাহন	২০%
মটর সাইকেল	২০%
বাই সাইকেল	২০%
আসবাবপত্র ও সাজ সরঞ্জাম	১০%-২০%
প্রযুক্তি যন্ত্রপাতি	২০%-৩০%
শিক্ষা উপকরন	২০%-৩০%
অফিস যন্ত্রপাতি	২০%-৩০%
প্রশিক্ষন যন্ত্রপাতি	২০%-৩০%
কম্পিউটার	৫০%-১০০%
খুচরা যন্ত্র ও বস্ত্র	৫০%-১০০%
জ্বদ্যুতিক যন্ত্র	৫০%-১০০%

১১.১৭ দাতাদের নিকট হতে প্রাপ্ত অনুদানের হিসাবরক্ষন

দাতাদের নিকট হতে প্রাপ্ত তহবিল (বিনিয়ম হারের লাভসহ) তহবিল হিসাবের মাধ্যমে পরিচালিত হবে । একই ভাবে হিসাবকাল শেষে অব্যয়িত অর্থ অব্যয়িত অর্থ শিরোনামে দেখাতে হবে । চুক্তির শর্তঅনুযায়ী যদি কোন অব্যয়িত তহবিল থাকে তা দাতাদের পূর্ব অনুমুতি নিয়ে ব্যবহার করা যেথে পারে।

১১.১৮ জরুরী আর্থিক ব্যবস্থাপনা পদ্ধতি

ক) জরুরী অবস্থায়, ব্যবস্থাপনা জরুরী তহবিলায়নের অধীন সংগ্রহ ধারায় নির্দিষ্টকৃত পদ্ধতি অনুসরন করিবে।

খ) যদি কোন প্রকল্পে জরুরী তহবিল প্রয়োজন হয় এবং হিসাবে পর্যাপ্ত তহবিল না থাকে তবে ব্যবস্থাপনার অনুমোদন নিয়ে ক্রটি নিজস্ব তহবিল হতে ধার করতে পারে । কোন অবস্থায় ঋণ নগদে গৃহীত হবে না এবং তা ব্যয়ের পূর্বে সংশ্লিষ্ট প্রকল্পের ব্যাংক হিসাবে জমা করতে হবে । প্রকল্পের ব্যাংক হিসাবে স্থানান্তরের পূর্বে কোন প্রকার লেনদেন করা যাবে না ।