LAPORAN PRAKTIKUM

POSTTEST (3)

ALGORITMA PEMROGRAMAN LANJUT

Disusun oleh:

Athasyahri Syawal Farezy (2509106045)

Kelas (A2‘25)

PROGRAM STUDI INFORMATIKA

UNIVERSITAS MULAWARMAN

SAMARINDA

2025

1. Flowchart

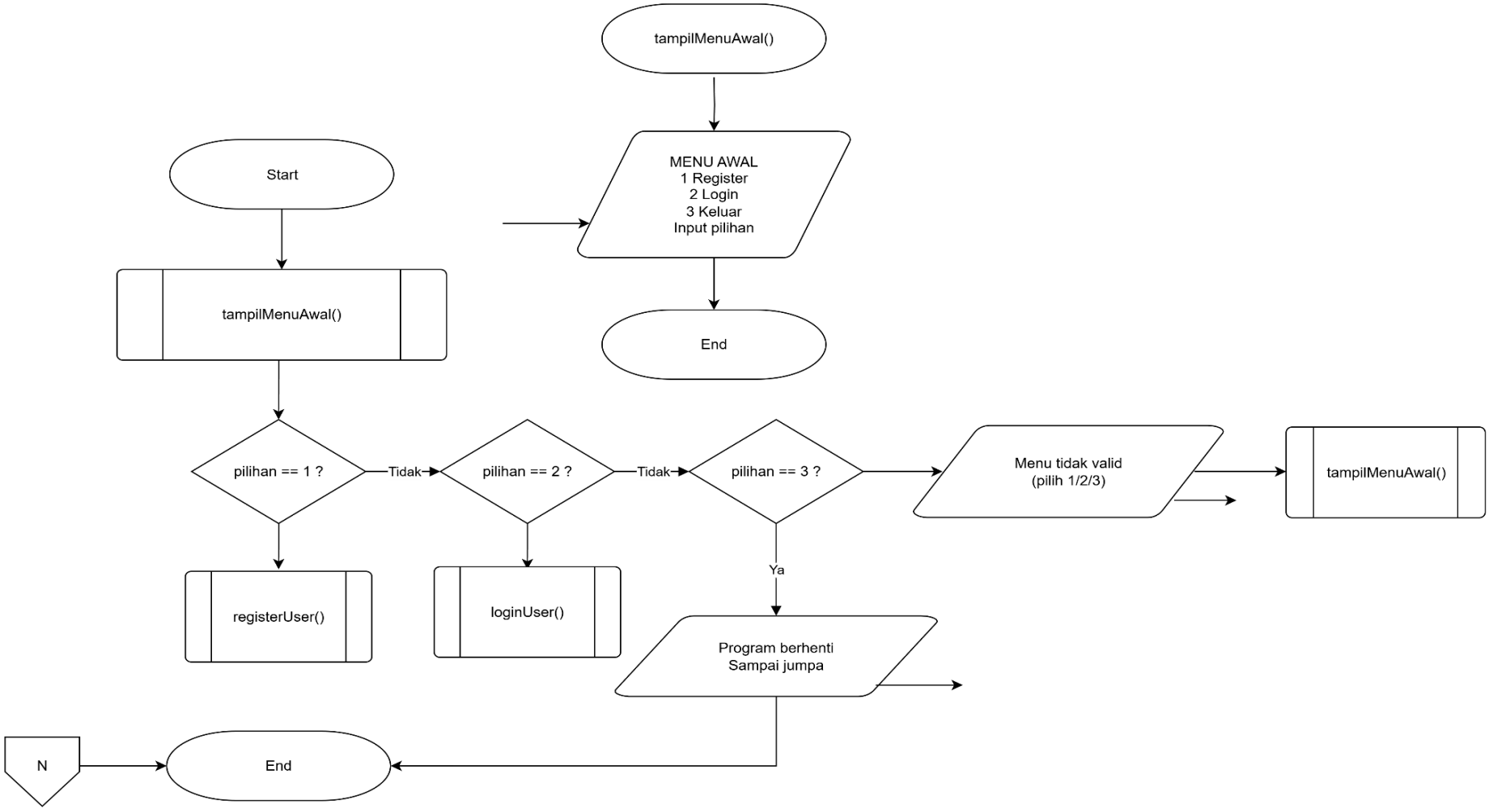

Gambar 1.1 Flowchart (1)

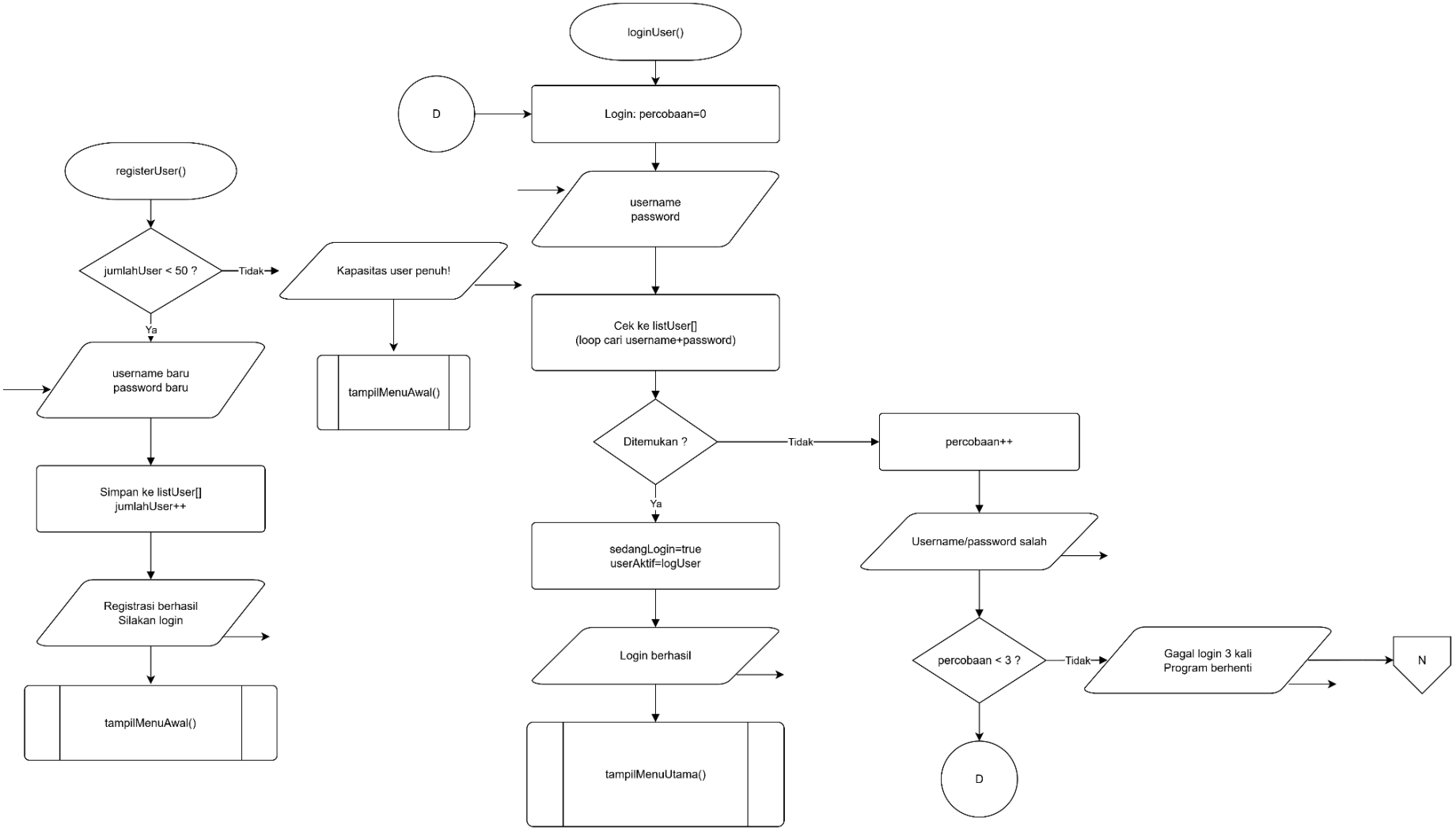

Gambar 1.2 Flowchart (2)

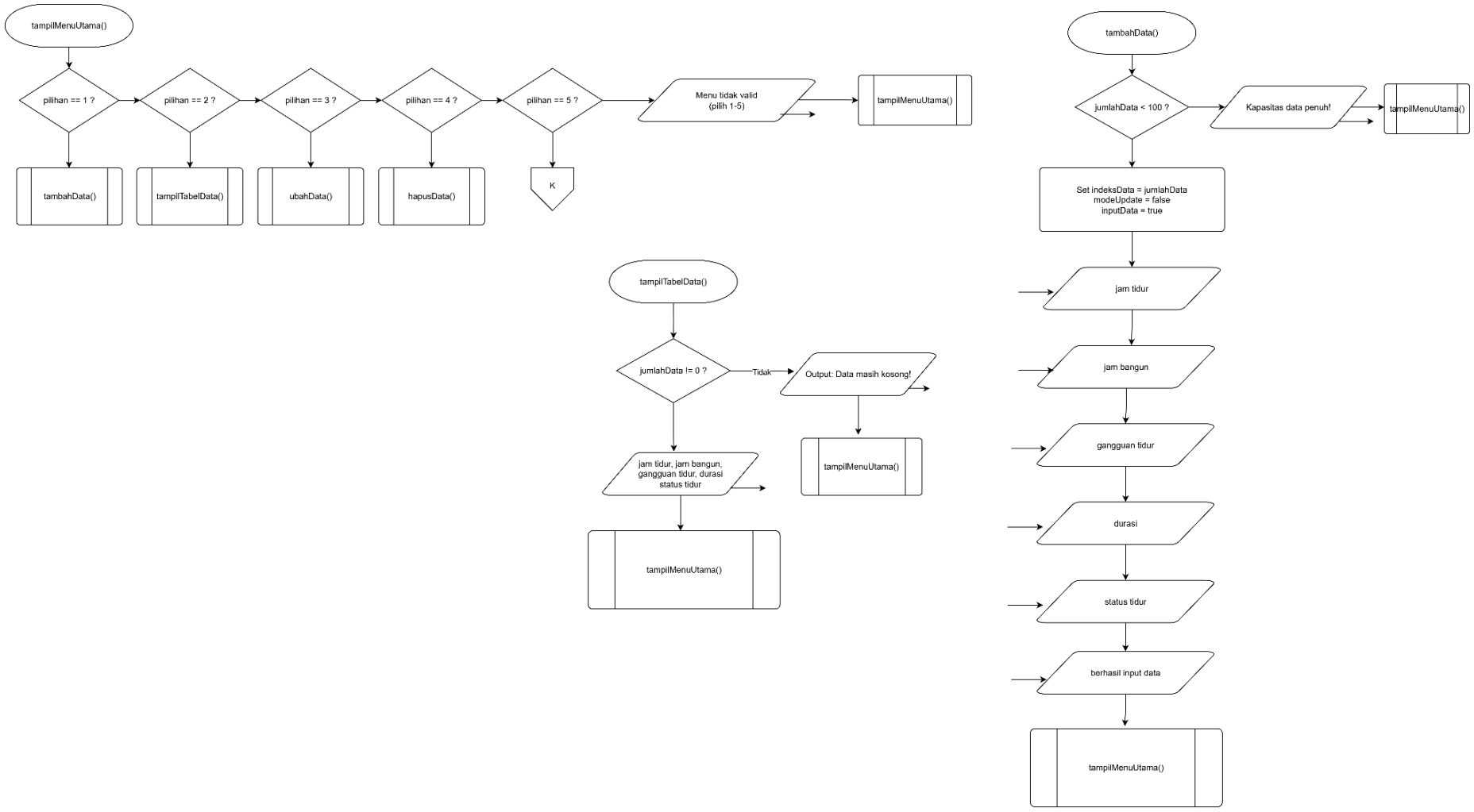

Gambar 1.3 Flowchart (3)

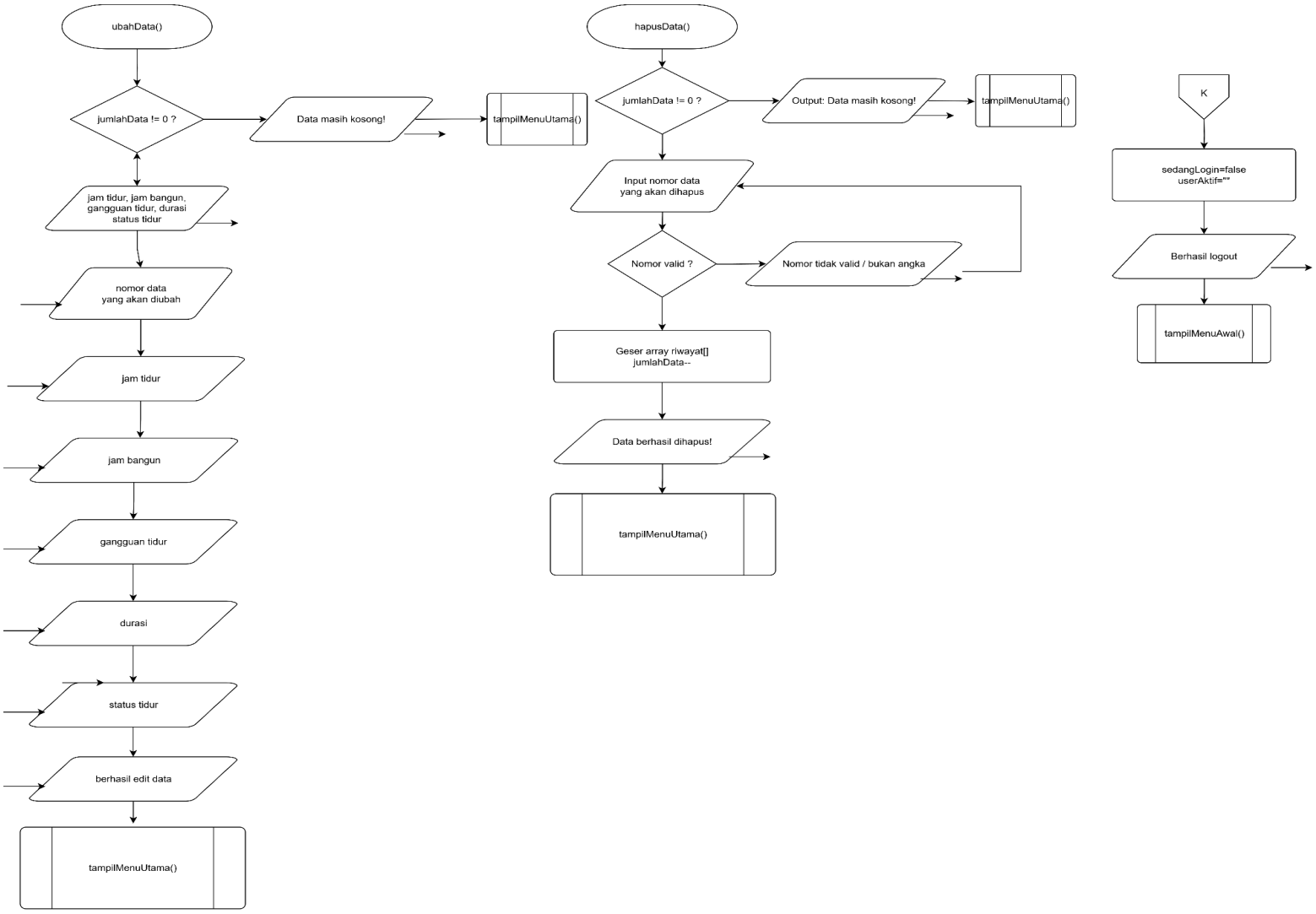

Gambar 1.4 Flowchart (4)

2. Deskripsi Singkat Program

Program ini berfungsi sebagai buku catatan digital untuk melacak kebiasaan tidur yang dilengkapi dengan sistem akun untuk setiap penggunanya. Di dalamnya, kamu bisa bebas mengelola data dengan fitur utama yang lengkap: mulai dari menambahkan catatan tidur baru (jam tidur, bangun, dan keluhan), melihat riwayat tidur yang tersusun rapi dalam bentuk tabel, mengubah kembali data jika ada kesalahan input, hingga menghapus catatan yang sudah tidak diperlukan. Seluruh aktivitas ini dilindungi oleh sistem login, sehingga setiap pengguna memiliki privasi atas riwayat tidurnya masing-masing.

3. Source Code

A. Deklarasi Struct

Section ini merupakan bagian deklarasi beberapa struct yang dibutuhkan.

Source Code:

```
struct WaktuDetail // nested struct nya
{
    string jamTidur;
    string jamBangun;
};

struct SleepTracker
{
    WaktuDetail waktu; // dimasukkan kesini
    int rating;
    string gangguan;
    float durasi;
    string status;
};

struct User
{
    string username;
    string password;
};
```

B. Fitur Register

Section ini merupakan proses registerasi. Input username dan password nya.

Source Code:

```
void registerUser(Uservoid registerUser(User listUser[], int &jumlahUser,
int maxUser)
{
    if (jumlahUser >= maxUser)
    {
        cout << "Kapasitas user penuh!" << endl;
        return;
    }

    cout << "\n--- REGISTER ---" << endl;
    cout << "Masukkan Username Baru: ";
    cin >> listUser[jumlahUser].username;
    cout << "Masukkan Password Baru: ";
    cin >> listUser[jumlahUser].password;
    jumlahUser++;
    cout << "Registrasi Berhasil! Silahkan Login." << endl;
           }listUser[], int &jumlahUser, int maxUser)
{
    if (jumlahUser >= maxUser)
    {
        cout << "Kapasitas user penuh!" << endl;
        return;
    }

    cout << "\n--- REGISTER ---" << endl;
    cout << "Masukkan Username Baru: ";
    cin >> listUser[jumlahUser].username;
    cout << "Masukkan Password Baru: ";
    cin >> listUser[jumlahUser].password;
    jumlahUser++;
    cout << "Registrasi Berhasil! Silahkan Login." << endl;
}
```

C. Fitur Login

Section ini merupakan proses autentikasi. Menggunakan perulangan while untuk membatasi percobaan akses maksimal 3 kali.

Source Code:

```
bool loginUser(const User listUser[], int jumlahUser, string &userAktif)
{
    string username;
    string password;
    int percobaan = 0;

    while (percobaan < 3)
    {
        cout << "\n--- LOGIN (Percobaan " << percobaan + 1 << "/3) ---" <<
                 endl;
        cout << "Username: ";
        cin >> username;
        cout << "Password: ";
        cin >> password;

        for (int i = 0; i < jumlahUser; i++)
        {
            if (listUser[i].username == username && listUser[i].password ==
                password)
            {
                userAktif = username;
                cout << "Login Berhasil! Halo, " << userAktif << endl;
                return true;
            }
        }

        percobaan++;
        cout << "Username atau password salah!" << endl;
    }

    return false;
}
```

D. Fitur Menu Utama (Pilih Menu)

Bagian ini berfungsi sebagai pusat kendali interaktif yang memungkinkan pengguna memilih berbagai fitur utama aplikasi, seperti menambah, melihat, mengubah, atau menghapus data. Bakalan diulang terus sampai logout

Source Code:

```
void tampilMenuUtama(const string &userAktif)
{
    cout << "\n=== APLIKASI SLEEP TRACKER (User: " << userAktif << ") ==="
            << endl;
    cout << "1. Tambah Catatan Tidur (Create)" << endl;
    cout << "2. Lihat Riwayat Tidur (Read)" << endl;
    cout << "3. Ubah Catatan (Update)" << endl;
    cout << "4. Hapus Catatan (Delete)" << endl;
    cout << "5. Logout" << endl;
}
```

E. Fitur Create

Bagian ini merupakan inti dari penginputan data yang berfungsi untuk memvalidasi setiap informasi seperti format waktu, rentang rating, dan angka durasi guna memastikan hanya data yang benar dan sesuai kriteria yang masuk ke dalam sistem.

Source Code:

```
void inputDataTidur(SleepTracker &data)
{
    string pesanError;

    while (true)
    {
        cout << "Jam Tidur (HH:MM): ";
        cin >> data.waktu.jamTidur;

        if (validJam(data.waktu.jamTidur, pesanError))
        {
            break;
        }
        cout << pesanError << endl;
    }
```

```
    while (true)
    {
        cout << "Jam Bangun (HH:MM): ";
        cin >> data.waktu.jamBangun;

        if (validJam(data.waktu.jamBangun, pesanError))
        {
            break;
        }

        cout << pesanError << endl;
    }

    while (true)
    {
        cout << "Rating Kualitas (1-5): ";
        cin >> data.rating;

        if (cin.fail())
        {
            cin.clear();
            cin.ignore(10000, '\n');
            cout << "Rating harus angka 1 sampai 5." << endl;
        }
        else if (data.rating < 1 || data.rating > 5)
        {
            cout << "Rating hanya boleh 1 sampai 5." << endl;
        }
        else
        {
            break;
        }
    }

    cout << "Gangguan: ";
    cin.ignore(10000, '\n');
    getline(cin, data.gangguan);
    if (data.gangguan.empty())
    {
        data.gangguan = "-";
    }
```

```
    while (true)
    {
        cout << "Total Durasi (Jam): ";
        cin >> data.durasi;

        if (cin.fail())
        {
            cin.clear();
            cin.ignore(10000, '\n');
            cout << "Durasi harus angka (contoh: 7 atau 7.5)." << endl;
        }
        else if (data.durasi <= 0)
        {
            cout << "Durasi harus lebih dari 0." << endl;
        }
        else
        {
            break;
        }
    }

    cout << "Status Tidur: ";
    cin >> data.status;
}
```

F. Fitur Read

Bagian ini berfungsi untuk menampilkan seluruh riwayat tidur yang telah tersimpan ke dalam format tabel yang rapi dan terorganisir menggunakan pustaka iomanip agar data mudah dibaca oleh pengguna.

Source Code:

```
void tampilTabelData(const SleepTracker riwayat[], int jumlahData)
{
    if (jumlahData == 0)
    {
        cout << "\nData masih kosong!" << endl;
        return;
    }

    const int lebarTabel = 90;
    cout << "\n"
         << setfill('=') << setw(lebarTabel) << "" << endl;
    cout << setfill(' ') << left << setw(5) << "NO"
         << setw(18) << "WAKTU"
         << setw(9) << "RATING"
         << setw(15) << "DURASI(JAM)"
         << setw(12) << "STATUS"
         << "GANGGUAN" << endl;
    cout << setfill('-') << setw(lebarTabel) << "" << endl;
    cout << fixed << setprecision(1);

    tampilBarisDataRekursif(riwayat, 0, jumlahData);

    cout << setfill('=') << setw(lebarTabel) << "" << endl;
    cout << setfill(' ');
}
```

G. Fitur Update

Fitur ini memungkinkan pengguna untuk memperbarui data yang salah dengan cara memilih nomor urut tertentu dari tabel riwayat, kemudian menggantinya dengan informasi baru melalui proses validasi yang sama seperti saat menambah data.

Source Code:

```
void ubahData(SleepTracker riwayat[], int jumlahData)
{
    if (jumlahData == 0)
    {
        cout << "\nData masih kosong!" << endl;
        return;
    }

    cout << "\n--- Ubah Data ---" << endl;
    tampilTabelData(riwayat, jumlahData);
    int index = pilihIndexData(jumlahData, "Masukkan nomor data yang ingin
                diubah: ");
    cout << "Masukkan data pengganti:" << endl;
    inputDataTidur(riwayat[index]);
    cout << "Data berhasil diubah!" << endl;
}
```

H. Fitur Delete

Fitur ini memungkinkan pengguna untuk menghapus catatan tertentu berdasarkan nomor urutnya, di mana sistem akan menggeser data yang ada untuk mengisi celah yang kosong dan memperbarui total jumlah penyimpanan secara otomatis.

Source Code:

```
void hapusData(SleepTracker riwayat[], int &jumlahData)
{
    if (jumlahData == 0)
    {
        cout << "\nData masih kosong!" << endl;
        return;
    }
```

```
    int index = pilihIndexData(jumlahData, "Masukkan nomor data yang ingin
                dihapus: ");

    for (int i = index; i < jumlahData - 1; i++)
    {
        riwayat[i] = riwayat[i + 1];
    }

    jumlahData--;
    cout << "Data berhasil dihapus!" << endl;
}
```

I. Fitur Logout

Fitur ini berfungsi untuk mengakhiri sesi aktif pengguna dengan mereset status login dan mengosongkan nama pengguna yang terdaftar, sehingga aplikasi kembali ke menu awal untuk menjaga keamanan data.

Source Code:

```
else
{
    sedangLogin = false;
    userAktif = "";
    cout << "Berhasil logout." << endl;
}
```

4. Hasil Output

```
==============================
   SELAMAT DATANG DI SLEEPY
==============================
1. Register (Daftar Akun)
2. Login
3. Keluar Program
Pilih: 1

--- REGISTER ---
Masukkan Username Baru: pares
Masukkan Password Baru: 045
Registrasi Berhasil! Silahkan Login.
```

Gambar 4.1 Output Register

```
--- LOGIN (Percobaan 1/3) ---
Username: pares
Password: 045
Login Berhasil! Halo, pares

=== APLIKASI SLEEP TRACKER (User: pares) ===
1. Tambah Catatan Tidur (Create)
2. Lihat Riwayat Tidur (Read - Tabel)
3. Ubah Catatan (Update)
4. Hapus Catatan (Delete)
5. Logout
Pilih:
```

Gambar 4.2 Output Login & Menu Utama

```
=== APLIKASI SLEEP TRACKER (User: pares) ===
1. Tambah Catatan Tidur (Create)
2. Lihat Riwayat Tidur (Read - Tabel)
3. Ubah Catatan (Update)
4. Hapus Catatan (Delete)
5. Logout
Pilih: 1

--- Tambah Data ---
Jam Tidur (HH:MM): 22:00
Jam Bangun (HH:MM): 07:00
Rating Kualitas (1-5): 5
Gangguan: tidka ada
Total Durasi (Jam): 9
Status Tidur (isi bebas): bagus
Data berhasil disimpan!
```

Gambar 4.3 Output Create

```
=== APLIKASI SLEEP TRACKER (User: pares) ===
1. Tambah Catatan Tidur (Create)
2. Lihat Riwayat Tidur (Read - Tabel)
3. Ubah Catatan (Update)
4. Hapus Catatan (Delete)
5. Logout
Pilih: 2

==========================================================================================
NO   WAKTU            RATING   DURASI(JAM)    STATUS      GANGGUAN
------------------------------------------------------------------------------------------
1    22:00-07:00      5        9.0            bagus       tidka ada
==========================================================================================
```

Gambar 4.4 Output Read

```
=== APLIKASI SLEEP TRACKER (User: pares) ===
1. Tambah Catatan Tidur (Create)
2. Lihat Riwayat Tidur (Read - Tabel)
3. Ubah Catatan (Update)
4. Hapus Catatan (Delete)
5. Logout
Pilih: 3

--- Ubah Data ---

==========================================================================================
NO   WAKTU            RATING   DURASI(JAM)    STATUS      GANGGUAN
------------------------------------------------------------------------------------------
1    22:00-07:00      5        9.0            bagus       tidka ada
==========================================================================================
Masukkan Nomor Data yang ingin diubah: 1
Masukkan data pengganti:
Jam Tidur (HH:MM): 23:00
Jam Bangun (HH:MM): 09:00
Rating Kualitas (1-5): 4
Gangguan: tidak ada
Total Durasi (Jam): 10
Status Tidur (isi bebas): bagus
Data Berhasil Diperbarui!
```

Gambar 4.5 Output Menu Update

```
=== APLIKASI SLEEP TRACKER (User: pares) ===
1. Tambah Catatan Tidur (Create)
2. Lihat Riwayat Tidur (Read - Tabel)
3. Ubah Catatan (Update)
4. Hapus Catatan (Delete)
5. Logout
Pilih: 4
Masukkan Nomor Data yang ingin dihapus: 1
Data Berhasil Dihapus!
```

Gambar 4.6 Output Menu Delete

5. Langkah-langkah GIT

5.1 GIT Add

```
PS D:\0.PRAKTIKUM-APL'A2-2025> git add .
warning: in the working copy of 'post-test/post-test-apl-3/2509106045-ATHASYAHRI-SYAWAL-FAHREZY-PT-3.cpp', LF will be
replaced by CRLF the next time Git touches it
PS D:\0.PRAKTIKUM-APL'A2-2025>
```

Gambar 5.1 Git Add

Saya menjalankan git init, muncul seperti itu karena folder sudah pernah dijadikan repository Git sebelumnya, jadi Git hanya menginisialisasi ulang repo lama, bukan membuat yang baru.

5.2 GIT Commit

```
PS D:\0.PRAKTIKUM-APL'A2-2025> git commit -m "Hampir selesai"
[main 3dfef23] Hampir selesai
 3 files changed, 446 insertions(+)
 create mode 100644 .gitignore
 create mode 100644 post-test/post-test-apl-3/2509106045-ATHASYAHRI-SYAWAL-FAHREZY-PT-3.cpp
 create mode 100644 post-test/post-test-apl-3/2509106045-ATHASYAHRI-SYAWAL-FAHREZY-PT-3.exe
PS D:\0.PRAKTIKUM-APL'A2-2025> S
```

Gambar 5.2 Git Commit

Git commit adalah perintah untuk menyimpan perubahan yang sudah masuk staging area ke dalam riwayat repository.

5.3 GIT Push

```
PS D:\0.PRAKTIKUM-APL'A2-2025> git push -u origin main
Enumerating objects: 9, done.
Counting objects: 100% (9/9), done.
Delta compression using up to 12 threads
Compressing objects: 100% (6/6), done.
Writing objects: 100% (7/7), 487.37 KiB | 7.38 MiB/s, done.
Total 7 (delta 1), reused 0 (delta 0), pack-reused 0 (from 0)
remote: Resolving deltas: 100% (1/1), completed with 1 local object.
To https://github.com/asyaress/praktikum-apl.git
   9a4bb06..3dfef23  main -> main
branch 'main' set up to track 'origin/main'.
```

Gambar 5.3 Git Push

Saya menjalankan git push -u origin main, hasilnya adalah mengirimkan (upload) commit yang ada di branch main lokal ke GitHub (remote origin).