D'une rive à l'autre

Bulletin mensuel de la paroisse de la Bonne Nouvelle
N° 469 – Novembre 2025

En chemin vers le Royaume

Rentrée paroissiale 2025—St Jean du Baly

Apéritif sur le parvis

Aurevoir Gaëlle

Le coin des enfants

Bénédiction des cartables

Retrouvez toutes les photos sur le site de la paroisse www//:Paroisse de la Bonne Nouvelle

L'édito du mois

Sommaire

L'édito du mois

Edito de Père Gabriel 3

Vie de l'Église

Démarche jubilaire 4

Reprise du livre du Cardinal Bustillo 5

Vie Paroissiale

Vie paroissiale : EAP 6

Lourdes Cancer Espérance 7

Pastorale des jeunes

Témoignages 8

Messes et célébrations

Horaires des messes en septembre 9

Intentions des messes en septembre 10

Joies et peines 12

Paroles de sagesse

Vivre avec les morts 13

Le coin des lecteurs

Les suggestions de Bernadette Kernin 14

Bloc Notes

Les suggestions de Brigitte Le Garlantezec 15

Les paroissiens en mouvements

Présentation du CPM 16

Agenda 17

Dernière minute

Appel de Saint Vincent de Paul 18

Communauté vie chrétienne 18

En Chemin vers le

Pour ceux qui visitent notre église de Saint-Jean du Baly, on y découvre comme un écriteau, l'affiche : « Pèlerins d'Espérance ». D'emblée, nous chrétiens, sommes en marche, en chemin vers le Royaume. Notre vie présente, qu'elle soit heureuse ou pas n'est pas le dernier mot sur nos existences.

La fête de la Toussaint qui ouvre le mois de novembre nous rappelle que notre véritable demeure est le ciel. Saint Augustin par son monumental ouvrage : *La Cité de Dieu*, nous enseigne que nous sommes appelés à devenir fils du Royaume. L'Espérance nous ouvre au Royaume et être pèlerin d'espérance, c'est développer, à temps et à contretemps, une disposition intérieure qui rejette les arrhes idolâtriques de la cité terrestre bâtie sur l'amour de soi et l'éphémère. La cité de Dieu se rapporte au culte unique de Dieu, à la providence divine et aux saints du ciel. Ce royaume n'est accessible qu'aux pèlerins qui font l'économie de l'amour de soi en faveur de la primauté de l'amour de Dieu. On comprend mieux pourquoi la petite Thérèse qui a eu pour seule vocation l'amour au sein de l'Eglise a pu murmurer : « Je ne meurs pas, j'entre dans la Vie ». Ainsi, la mort pour un chrétien, n'est pas à craindre. Elle nous précipite aux pieds de Dieu. Elle nous ouvre les portes de la vraie Vie.

Notre vie de chrétien est donc un chemin eschatologique où le Christ, roi de l'univers, par qui nous avons « la Vie, le Mouvement et l'Être », nous attend pour nous faire humer éternellement, les parfums du Royaume.

P. Gabriel Housseini

L'image du mois

Démarche jubilaire

Notre diocèse en démarche jubilaire

Le 24 décembre 2024, le pape François a ouvert solennellement la Porte sainte de la basilique Saint-Pierre de Rome inaugurant l'année jubilaire 2025 placée sous le signe de l'espérance.

Dans notre diocèse, l'ouverture du Jubilé a eu lieu le dimanche 29 décembre 2024 par Mgr Denis Moutel. Tout au long de l'année 2025, une démarche jubilaire à la cathédrale Saint-Etienne de Saint-Brieuc a été proposée aux paroisses avant la clôture du Jubilé le 28 décembre.

A partir d'une déambulation méditative dans la cathédrale, les fidèles sont invités à vivre un chemin spirituel qui les conduira à prendre conscience qu'ils sont des pèlerins d'Espérance.

Pour la paroisse de la Bonne Nouvelle

La démarche jubilaire à la cathédrale de Saint-Brieuc aura lieu **samedi 8 novembre 2025 de 14h30 à 16h00** et se terminera par une messe célébrée par un de nos prêtres.

Nous proposons de mettre en place **un covoiturage à 13h00**au départ de Lannion, parking de Kermaria, boulevard Louis Guilloux.

Merci aux personnes qui auront des places disponibles dans leurs véhicules de nous informer par mail à l'adresse : communication.labonnenouvelle@diocese22.fr

CCB-Armor

La CCB-Armor fait partie de la CCBF, la Conférence des Catholiques Baptisés Francophones dans les Côtes d'Armor. Elle est présente surtout dans les régions de Lannion et de Saint-Brieuc.
Contact : accueil@ccb-armor.org
Le site web : http://www.ccb-armor.org/

Café-Théo de Lannion

Prochaines rencontres 2025-2026

12 novembre 2025 : Dieu me parle-t-il ?
14 janvier 2026 : Notre présence dans la cité
11 mars 2026 : La prière
27 mai 2026 : L'espérance

Café théo :
http://ccb-armor.org/-Cafe-Theo-de-Lannion-.html
Club de lecture :
http://ccb-armor.org/-Club-lecture-.html

Club lecture : « l'Eglise à la maison »

Le livre dont nous partageons la lecture cette année 2025-2026 est *L'Église à la maison, Histoire des premières communautés chrétiennes Ier-IIIe siècle* de Marie-Françoise Baslez, paru chez Salvador en 2021.

Les rencontres se font de **17 h à 18 h 30** à la **salle St-Jean,** 1 rue St-Yves à Lannion, en haut de la cour.

Attention, certaines rencontres sont le lundi, d'autres le mardi.

Première rencontre :

Le lundi 20 octobre 2025 de 17:00 à 18:30

« Réparation » du Cardinal Bustillo

Bien chers lecteurs de notre bulletin paroissial,

La rubrique « Coin des lecteurs » du mois dernier nous a fait la synthèse du livre récemment paru Réparation signé du Cardinal François Bustillo. En parcourant ce livre dont l'auteur est une voix autorisée, quels échos ou prolongements peuvent être appliqués dans notre paroisse de la Bonne Nouvelle ?

D'emblée, Réparation, titre du livre, part d'un constat au sein de la société qu'on pourrait aussi analogiquement ramener au sein de notre paroisse. « A contempler la scène internationale, inquiétante et tourmentée, à observer la prolifération tragique des meurtres, des attentats, des violences infligées aux enfants […] à constater les atteintes faites aux plus vulnérables, aux femmes maltraitées, aux pauvres relégués […] une question lancinante s'impose de nouveau : comment cette violence a-t-elle pu devenir si étrangement banale, presque ordinaire ? » A cette banalisation du mal tant décriée en son temps par Annah Harendt, le cardinal ne veut pas laisser au mal, à la violence le dernier mot sur nos existences. Son livre en ce jubilé de l'espérance est un chemin ouvert dans l'espérance, la volonté, la générosité et la conversion.

Dans la réparation, il y a encore de l'espérance. « Nous croyons que nos relations, souvent dures, injustes et intransigeantes, peuvent évoluer. Qu'elles peuvent être réajustées, enrichies de valeurs positives et constructives, pour sortir de cette misère affective qui gangrène notre époque. Nous croyons au message salvateur de l'Evangile ».

Peut-on faire l'économie de cette espérance et feuille de route au sein de nos résolutions paroissiales de cette rentrée ? Comme, « communauté paroissiale » que faire pour ne plus « laisser la violence évincer le divin en nous ? ». Nous pouvons, en insistant sur le pôle fraternité dans notre paroisse, renouer avec la confiance désertée (p.55). Pour voir le bon, le bien, on est trop pudique. La conversion consiste ici à la fois à changer de parole (contre la calomnie), de regard et de mentalité. « Jésus, là où il passait faisait le bien. Et si notre société retrouvait de tels témoins, des hommes et des femmes tout simplement bons ? ». Être témoins, au sein de cette société fracturée, de cette paroisse de la Bonne Nouvelle, c'est véhiculer cette *morale ouverte* inhérente au christianisme qui nous rend responsables des autres plus que de nous-mêmes. « La foi, lorsqu'elle est vivante, s'incarne dans l'amour que l'on met au cœur des relations. La foi donne la force d'aimer, de construire, de réparer » Il s'agit là d'un acte de bénédiction : « bénir, c'est dire du bien, et cela fait du bien » (p. 38). Puissions-nous retrouver cette saine bienveillance portée par les Celtes venus d'Angleterre qui ont évangélisé nos terres bretonnes : « **G**ood **By**e ! » diminutif de **G**od **B**less **Y**ou » qui se traduisait : Dieu te bénisse !

Gabriel Housseini
Bernadette Kernin

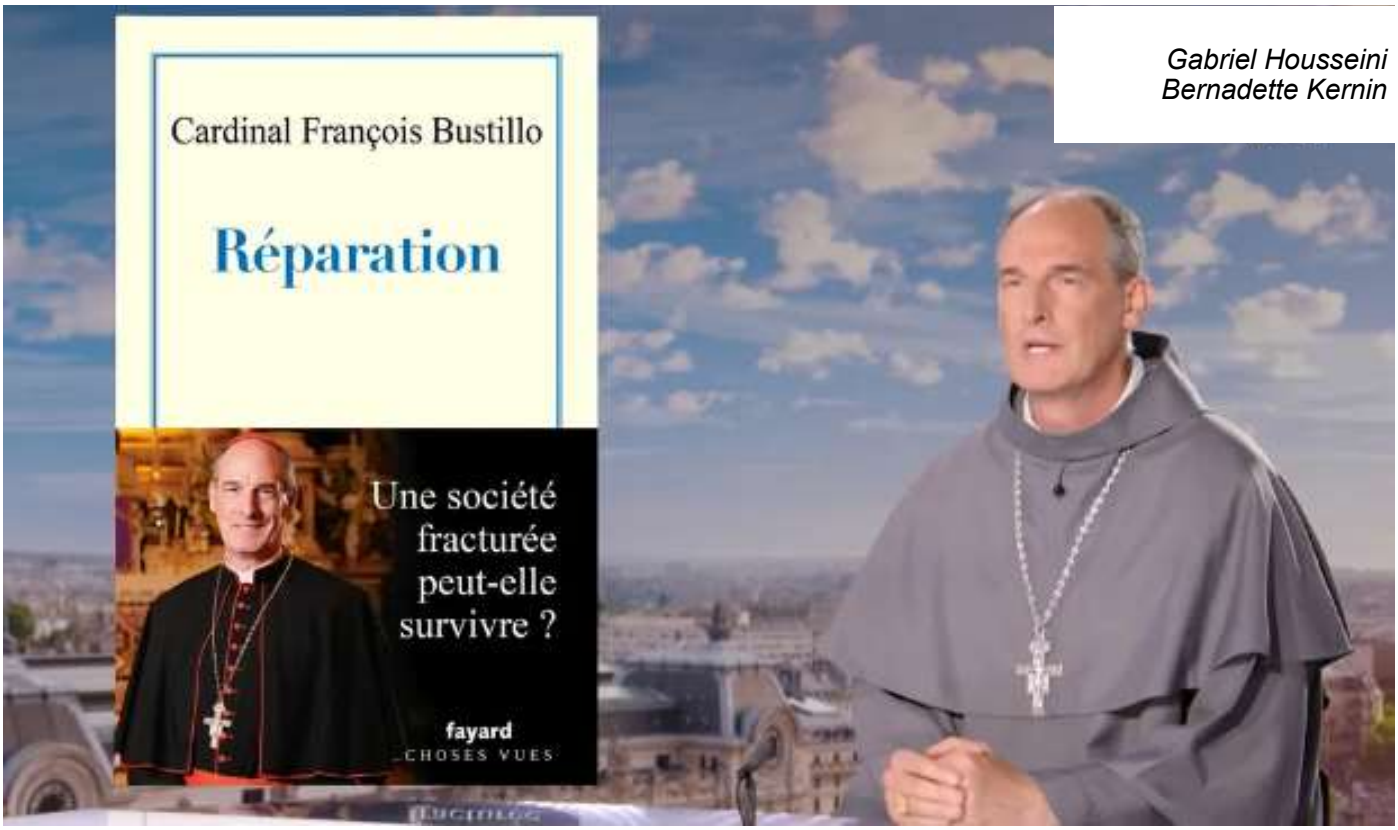

L'EAP vous informe

Une rentrée paroissiale dans la joie et l'espérance

La rentrée paroissiale a rassemblé de nombreux paroissiens de tous les relais autour d'une belle messe communautaire, joyeuse et priante. Les correspondants de relais, les représentants des différents services, les enfants et les scouts ont participé à la procession d'entrée, symbole d'une Église en marche.

Après la célébration, un repas partagé au lycée Bossuet a permis de prolonger ce moment dans une ambiance fraternelle. Le rassemblement final, en grand cercle avec les scouts dans le jardin du lycée, sous un magnifique soleil, a donné le ton de cette nouvelle année : « jeunes et vieux se réjouiront ensemble » (Jr 31,13). Une belle image de communion et d'unité dans la diversité.

L'accueil réservé aux nouveaux prêtres dans chacun des relais, les pères Guy et Désiré, a également été empreint de chaleur et de simplicité. Au presbytère, la vie à trois s'organise dans la joie et la fraternité.

Des activités de rentrée en reprise

La reprise des activités pastorales s'est faite dans un bon esprit et avec le désir partagé de servir la communauté.

⇒ **Catéchèse et accompagnement des jeunes**

Les différentes étapes de la catéchèse poursuivent leur mission, malgré quelques ajustements nécessaires :

- **Petite enfance (0-6 ans)** : L'éveil à la foi est en pause le temps de restructurer l'équipe après le départ des coordinatrices de catéchèse primaire.
- **Enfants (7-11 ans)** : Trois créneaux sont proposés à Saint-Yves et dans les écoles catholiques. L'équipe de catéchistes est complète et renforcée, tandis qu'une coordination est assurée bénévolement d'une manière provisoire.
- **Adolescents (12-15 ans)** : Une nouvelle responsable à mi-temps devrait rejoindre l'équipe, mais la nomination officielle par le diocèse se fait attendre, compliquant la préparation aux sacrements.
- **Lycéens (16-18 ans)** : Ruth Anne poursuit la pastorale au sein du lycée Saint-Joseph Bossuet avec l'aide d'une équipe paroissiale pour les lycéens, et le Père Désiré prend la suite de l'abbé Paul-Hervé dans l'accompagnement spirituel.
- **Étudiants et jeunes pros** : L'aumônerie des étudiants, animée par le Père Patrick Salaün, propose une rencontre tous les quinze jours dans une ambiance fraternelle. Jorge Sanchez et le Père Guy relancent quant à eux la dynamique des jeunes professionnels, également avec des rencontres toutes les 2 semaines à la chapelle des Fontaines.

⇒ Catéchuménat et baptêmes

- **Les équipes baptême des tout-petits** se sont réorganisées et celles de l'accompagnement **des catéchumènes** se sont renforcées. Quatre groupes accompagneront cette année plus de **14 catéchumènes**, dont une majorité de jeunes adultes.
- **Accueil paroissial et funérailles**
- L'accueil a repris ses horaires habituels : un lieu d'écoute, de convivialité et de rencontre pour tous ceux qui franchissent la porte. Les bénévoles se forment et se familiarisent avec l'outil **ENORIA**, qui facilite la gestion, entre autres, des 1 500 intentions de messe annuelles.

Nos équipes funérailles et guides de prière, très sollicitées (près de 240 obsèques cette année), poursuivent leur mission avec dévouement. Une formation diocésaine à Saint-Brieuc est proposée à ceux qui se sentent appelés à ce service.

Événements à venir : des rendez-vous à noter

- **Visitation des relais** : l'avant dernière du cycle s'est tenue en octobre à RTL (Rospez–Trézény–Lanmérin). Un nouveau cycle débutera début 2026.
- **Démarche jubilaire** : notre paroisse se rendra à la cathédrale de Saint-Brieuc le 8 novembre pour vivre un temps fort de prière communautaire et de conversion.
- **Halte spirituelle du 27 février** (au soir) **au 1er mars 2026** et **Assemblée paroissiale le 26 avril 2026** : deux grands rendez-vous à déjà inscrire à vos agendas.

Pèlerins d'espérance, **cheminons dans l'unité** ! En ce mois de novembre, nous poursuivons notre route en **pèlerins d'espérance**, unis dans la foi, le service et l'amour fraternel. Ensemble, avançons sur ce **chemin d'unité**, confiants que le Royaume commence déjà ici, et s'accomplira dans la joie éternelle.

Elias El Hage
Délégué pastoral

Lourdes Cancer Expérance

Le pèlerinage du sourire

Lourdes Cancer Espérance, regroupe maintenant près de 9000 personnes, reconnue par l'Eglise et basée à Lourdes est présente en France, en Belgique, à Monaco, en Suisse et depuis peu en Espagne. Tout au long de l'année, sa vocation est de rompre l'isolement des malades et de leurs familles.

Le temps fort de l'association est le rassemblement annuel de septembre à Lourdes. Les enfants y ont toute leur place avec un respect particulier de leurs rythmes.

4200 pèlerins à Lourdes cette année, 700 venaient pour la première fois. Nous étions 40 pèlerins du diocèse, dont 9 du Trégor ! Un jeune trégorrois participait au pèlerinage des enfants.

Chaque année, quand nous arrivons à Lourdes pour le pèlerinage Lourdes Cancer Espérance, nous nous reconnaissons à nos foulards verts et blancs. Nous découvrons une ville pavoisée aux couleurs de LCE. Des ballons verts et blancs dans les boutiques, un drapeau sur le château. Cette année, pour les 40 ans de LCE, le parterre de la vierge couronnée était décoré de rubans verts et blancs.

Anne-Marie

Étonnant, tout de même, un pèlerinage où tout le monde reste assis pendant les célébrations, par égard pour ceux qui sont malades ou en fauteuil roulant. Cette délicate attention aux autres est touchante, elle se vit concrètement dans la délégation de notre diocèse. Le malade ne parle de ses problèmes que s'il le souhaite, et cela se fait toujours avec simplicité, dans un climat serein. Un autre constat que nous avons aussi vécu pour nous-mêmes : certains arrivent crispés, tendus, repliés sur leur souffrance ; ils repartent apaisés et, même mieux, rayonnants.

Alain et Marie-Paule

Le « E » d'Espérance est tourné vers le « C » de cancer : faire face grâce à l'Espérance !

Lourdes Cancer Espérance est un pèlerinage bien particulier. Il s'adresse à toutes les personnes touchées de près ou de loin par le cancer… mais il reste ouvert à tous.

Ce qui me marque le plus au fil des pèlerinages, ce sont quatre temps bien particuliers :

Les groupes de partage (malades ou accompagnants) qui se rencontrent pour librement échanger sur leur vécu face à la maladie.

La célébration du vendredi où est proposée l'onction des malades (1100 cette année).

Ma matinée « récréative » avec les jeunes et les enfants pour vivre avec eux l'onction des malades.

C'est aussi cela LCE. La convivialité autour d'un verre (de Jurançon) …

Oui, son petit nom c'est le « pèlerinage du sourire ».

Antoine, diacre, membre de l'équipe d'animation LCE.

J'accompagnais Nathalie, une « maman courage » exemplaire. Après avoir eu un cancer galopant et l'avoir vaincu, elle veut venir dire merci, à Lourdes, avec ses deux garçons. Les 3 mots clés du pèlerinage : paix, joie et espérance ! Joie assurée par des soirées festives exceptionnelles avec les jeunes. Joie de se voir si nombreux pour ce rassemblement annuel : 4000 personnes chapeautées aux milles couleurs. Des témoignages bouleversants et reconnaissants plein d'Espérance ! Joie de dire merci tous ensemble!

Roselyne, une pèlerine

Michèle Woiry

Témoignage

Immense a été ma joie dans mes premiers contacts avec les jeunes. Arrivé dans cette belle paroisse de la Bonne Nouvelle, j'ai reçu la mission d'accompagner les jeunes et d'animer avec d'autres, la pastorale des jeunes.

La première expérience, à la fois exaltante et gratifiante, fut la bénédiction des cartables, le 21 septembre dernier au Collège-Lycée de l'école Saint-Joseph-Bossuet. L'enthousiasme inhérent à tout commencement, la bonne préparation mise en exergue par la prestation de la chorale nous a permis de marquer les esprits des jeunes et des professeurs pour une année sous le regard bienveillant de notre Seigneur.

A Saint-Joseph, après, nous être occupés de nos âmes, nous avons clôturé la matinée de rentrée par un déjeuner regroupant élèves et professeurs. Dans notre causerie nous avons pu avoir le planning proposé par Ruth-Anne, notre accompagnatrice laisse envisager une belle année d'apprentissage et de découvertes de la vie chrétienne.

Le passage à l'école Sainte Jeanne-d'Arc avec le père Gabriel, une fois de plus à l'occasion de la bénédiction des cartables, donne l'image d'un enseignement catholique privé qui met l'accent sur l'amitié et la connaissance de Jésus, dès la prime enfance.

Ma plus grande surprise était notre pèlerinage à Kerfons le 4 octobre avec 11 jeunes et 3 accompagnateurs. Durant ce temps de grâce, nous avons cheminé de l'école Saint-Joseph jusqu'à Kerfons. C'était un temps d'émerveillement avec Marie notre Mère la reine de la paix meublée d'une neuvaine de Carlo Acutis, un jeune italien décédé à l'âge de 15 ans d'une leucémie foudroyante, son corps retrouvé intact en 2018 a été déplacé à Assise. Il fut assidu au Rosaire à la messe quotidienne et à la confession. Passionné d'informatique il a monté un web sur 136 miracles eucharistiques reconnus par l'Eglise. Désormais, saint de l'Eglise catholique, il est un témoin contemporain pour nos jeunes. Nous retenons de lui cette belle citation : « le bonheur, c'est d'avoir le regard tourné vers Dieu. La tristesse c'est d'avoir le regard tourné vers soi-même ». A chaque étape de la neuvaine nous avions une méditation de Carlo Acutis avec le partage de la parole et une dizaine de chapelet avant de continuer notre route. Tout en avançant les jeunes ont partagé leur expérience dans chaque domaine en posant des questions de toutes sortes afin de mieux approfondir leur connaissance sur l'Eglise et sur le Christ que nous suivons. Arrivés sur notre site, Jérôme Lafeuille, nous a donné d'amples explications sur cette chapelle. C'est une magnifique chapelle que nous avons découverte sur toutes ses formes datant de plus d'une centaine d'année et son mystère.

Le retour à l'établissement nous a donné l'occasion de souhaiter revivre très rapidement une telle expérience à la fois spirituelle et en communion avec la beauté de la création.

Loué sois-tu-Seigneur pour la merveille que nous sommes !

Voilà qui laisse envisager une année spirituelle faite de promesses de belles rencontres en Jésus-Christ.

Abbé Désiré Mottey

Inscrire son enfant à la catéchèse

Inscrire son enfant à la catéchèse, c'est lui permettre de rencontrer Jésus et de découvrir qu'il est aimé de Dieu.

Inscriptions 2025-2026 :

https://w.enoria.link/inscriptions-kt-primaire

@ : communication.labonnenouvelle@diocese22.fr

Horaires des messes en Novembre

Messes dominicales

Samedi 1er	La Toussaint	09h30 Loguivy-lès-Lannion	11h Saint-Jean du Baly	11h Trébeurden
Dimanche 02	La commémoration de tous les fidèles défunts 31ème dimanche du T.O.	10h30 Brélévenez Équipes funérailles	10h30 Rospez	11h Pleumeur-Bodou, Saint-Pierre
Samedi 08	32ème dimanche du temps ordinaire	18h00 Chapelle de Penvern Messe en breton	18h00 Trébeurden	18h30 Saint-Yves
Dimanche 09		10h30 Ploulec'h	11h00 Saint-Jean du Baly	18h00 N.D. des Fontaines
Mardi 11	Armistice 1918	10h30 Saint-Jean du Baly	10h30 Ploubezre	11h00 Lanmérin Trébeurden
Samedi 15	33ème dimanche du temps ordinaire	18h30 Saint-Yves		
Dimanche 16		10h30 Buhulien	11h00 PBodou Saint-Jean du Baly	18h00 N.D. des Fontaines
Vendredi 21	Messe des gendarmes		17h00 Brélévenez	
Samedi 22	34ème dimanche du temps ordinaire Notre Seigneur Jésus Christ Roi de l'Univers	18h30 Saint-Yves		
Dimanche 23		10h30 Ploubezre	11h Trébeurden Saint-Jean du Baly	18h00 N.D. des Fontaines
Samedi 29	1er dimanche de l'Avent	18h00 PBodou	18h30 Saint-Yves	
Dimanche 30		10h30 Servel	11h00 Saint-Jean du Baly	18h00 N.D. des Fontaines

Messes en semaine

Mardi	9h	Servel
	16h30	2e, 3e et 5e mardi : N.D. Fontaines 1er mardi : Résidence Hernot 16h15 4e mardi : Résidence Sainte Anne
Mercredi	9h	Ploubezre
	12h15	Saint-Yves
Jeudi	9h30	Saint-Jean du Baly
	18h	Pleumeur-Bodou
Vendredi	18h30	Brélévenez
		Église de Trébeurden
1er samedi du mois	8h45	Saint-Jean du Baly

Intentions de messes en Novembre 2025

samedi 1 novembre 2025

09h30 Lannion Saint-Ivy - Loguivy-lès-Lannion

Joël Tanguy par Jeanine Tanguy

Armele Bouget par Jeanine Tanguy

11h00 Lannion Saint-Jean du Baly

Anne-Marie et ses fils André et Raymond Pontgélard par la famille Deconinck

Famille Guegan Martine(+) , Roger(+), Marie(+) par Regine Guegan

Yvon Claude par son épouse et ses enfants

Edmond Horn par Eliane Horn

Robert Ollivier par Eliane Horn

Jacques Ollivier par Eliane Horn

Chantal Broudic par Eliane Horn

Christiane Jan par Claire Boulau

11h00 Trébeurden Sainte Trinité

Jean-Claude Pasquiou par Suzanne Pasquiou

Geneviève Roger et Noëlle Martin par Jacqueline Libois

dimanche 2 novembre 2025

09h30 Rospez Saint-Pierre et Saint-Paul

Les défunts de la famille Leboucher par Mr et Mme Duval

Joseph Le Grand par Thérèse et Jean-Marie L'hélias

Yvonne Razavet par Jean Pierre et Monique Jaguin

Christiane Jan par Maurice et Danielle Joliff

Emilienne L'hélias par Marie Louise Goasdoué

Marie Louise Quénéa par Yves Prigent

Louise Marchet par Jean Even et ses enfants

Louis Prat par Marie Pierre Prat et ses enfants

Paule Mora par Dominique Jolivet et l'Hospitalité Diocésaine

Yvette Thoraval par Jacqueline Leroy

Germain Lescoat par la famille de François Hamon

Marie Lagadec par Josette Lescoat

Christian Le Foll par son épouse, Yvette

Angélique Brichet par Jacqueline Cariou

Hélène Jaguin par Monique et Jean-Pierre Jaguin

François Le Meur par Jeanine Tanguy

Christian Le Foll par Josette Le Gac

10h30 Lannion Sainte Trinité - Brélévenez

Philippe François par Louise, André, Jean-Claude et Philippe François

André Richard par Jeannine Perret

Abbé Michel Le Houérou par Anne et Bertrand de Langle

Angélique et Armand Brichet par Anne et Bertrand de Langle

Chantal et Christophe Broudic par Yvon Broudic

Famille Broudic-Poignand par Yvon Broudic

Robert et Jacques Ollivier par Yvon Broudic

11h00 Pleumeur-Bodou Saint-Pierre, Bourg

Louise-Anne Le Couls par M.Mme Bernard Cojan

Marie-Françoise Le Dauphin par Gaël Dauphin et Eloïse Louis

mardi 4 novembre 2025

09h00 Lannion Saint-Pierre à Servel

Louise-Anne par famille Bousteller de Servel

Jeannine Tynévez née Prigent par Liliane et Jean-Pierre Le Coat

Christiane Roudaut par Nathalie Roudaut

Roger Derrien par Madeleine et Hubert Caurant

16h15 Lannion Résidence HERNOT

Défunts familles Toudic Nicol

mercredi 5 novembre 2025

09h00 Ploubezre Saint-Pierre et Saint-Paul

Jeannine Tynévez née Prigent par Marie Jacob et enfants

Ernestine Lamour par Jean-Paul Le Bourdonnec

Jean-François Merrer par Guy, Julie, Alexandre Merrer

12h15 Lannion Saint-Yves

Christiane Jan par Annie Servel

Germaine Roy par Eliane Horn

jeudi 6 novembre 2025

09h30 Lannion Saint-Jean du Baly

Jean Kerambrun par Michèle Ugland et Jean-François Fournier

Bernard Perrien par Joëlle Trifol

Action de Grâce par Denise Gouélou

Dominique Prat par Huguette et Michel Ferlicot

18h00 Pleumeur-Bodou Saint-Pierre, Bourg

Laurent le Clerc par Geneviève Gourmelon

Marie-Françoise Le Dauphin par Gaël Dauphin et Eloïse Louis

vendredi 7 novembre 2025

18h00 Trébeurden Sainte Trinité

Marie-Thérèse Le Rebeller par Corinne Le Rebeller

François Tanguy par les voisins de Kerglet

Pierre Méléard par Christine et Laurent Méléard

samedi 8 novembre 2025

18h00 Trébeurden Sainte Trinité

Laurent le Clerc par Mr et Mme Melscoët

Marie-Françoise Le Dauphin par Daniel Reaudin et enfants

Pierre Dutertre par Christiane Dutertre

18h30 Lannion Saint-Yves

Jean Kerambrun par M.Mme Jean-Claude Bocquier

Famille Derriennic par Derriennic-Le Page-Le Discort

dimanche 9 novembre 2025

10h30 Ploulec'h Saint-Pierre et Saint-Paul

Action de grâce par une paroissienne

Messe anniversaire André Le Ny par son épouse et enfants

Sr. Marie Abgrall par Germaine et Francis Antona

René Kermoal par Monique Le Goff

Yvonne Le Lay par famille Le Cabel

Yvonne Razavet par Michèle et Louis Fagnou

Jean-François Goaziou par Michèle et Louis Fagnou

11h00 Lannion Saint-Jean du Baly

Christiane Jan par Odile Jaouen

Père Michel Le Houerou(+) et sa soeur Annick(+) de la part de la famille Le Roux

Michel Housseini par Monique Toudic

Bernard Perrien par famille Guillerm

Jean Kerambrun par Yvonne Claude

Dominique Prat par Thérèse et Jean L'Hélias

18h00 Lannion Notre Dame des Fontaines

Philippe François par Louise, André, Jean-Claude et Philippe François

André Richard par Marie-Christine et Yves Echevest

Louis et Marguerite Jacob par Maryvonne Daniel

Jean Kerambrun par Cécile et Philippe Marrec

mercredi 12 novembre 2025

09h00 Ploubezre Saint-Pierre et Saint-Paul

Jean-François Goaziou par Marie-Ange Oudart
Bernard Perrien par Marie-Pierre et Francine Baro
12h15 Lannion Saint-Yves
Jean Kerambrun par Jeannine André
jeudi 13 novembre 2025
09h30 Lannion Saint-Jean du Baly
Jean Kerambrun par Jacqueline et Bernard Bouffant
Dominique Prat par Annick Corre
18h00 Pleumeur-Bodou Saint-Pierre, Bourg
Laurent le Clerc par Mr et Mme Paul Carlo
Louise-Anne Le Couls par Marie-Thérèse et Pierre Terrien
Marie-Françoise Le Dauphin par Gaël Dauphin et Eloïse Louis
vendredi 14 novembre 2025
18h30 Trébeurden Sainte Trinité
Kateline Lamorinière par Claudine et Eugène Vérove
François Tanguy par les voisins de Kerglet
Joseph Caradec par Monique Caradec
Jean-Claude Larreur par Monique Caradec
samedi 15 novembre 2025
18h30 Lannion Saint-Yves
les parents défunts d'Annick et Jean Broudic
dimanche 16 novembre 2025
10h30 Lannion Sainte Marguerite -Buhulien
Louise-Anne par Myriam et Yannick
Christian Le Foll
Yvette Costiou par Marie-Jo Le Bozec
Léontine Lourec par Robert Lagadic
Christian Le Foll par Marie-Madeleine Morvan et Raymond Gardien
11h00 Lannion Saint-Jean du Baly
Michel Housseini par Anne-Marie Goaziou
Père Michel Le Houerou(+) et sa soeur Annick(+)
Minh Saliou par son époux Alain et enfants
Justine Rohel
Jean Kerambrun par Monique Penn
Dominique Prat par Jeanine Tanguy
11h00 Pleumeur-Bodou Saint-Pierre, Bourg
Louise-Anne Le Couls par famille Dalibot de Bédée
Michel Babale par Annette et Jean-Paul L'Héréec
Bernard Graviou
18h00 Lannion Notre Dame des Fontaines
Philippe François par Louise, André, Jean-Claude et Philippe François
André Richard par Jean-François de Maeyer
mardi 18 novembre 2025
09h00 Lannion Saint-Pierre à Servel
Jean Omnès par Faurie Le Coz
Christiane Roudaut par Vincent Roudaut
mercredi 19 novembre 2025
09h00 Ploubezre Saint-Pierre et Saint-Paul
François Le Bihan par Françoise et Jean Allain
Jean-François Goaziou par M.Mme Marc Daniel
jeudi 20 novembre 2025
09h30 Lannion Saint-Jean du Baly
Jean-Claude Gestalen par yvon Daniel
Jean Kerambrun par Jean-Yves Marjou et son épouse
Dominique Prat par Jeanine Duchesne
18h00 Pleumeur-Bodou Saint-Pierre, Bourg
Laurent Le Clerc par Jean-Louis Jaouen
Louise Le Quellec par Chantal Le Quellec
René Dossa par ses enfants
Marie-Françoise Le Dauphin par Gaël Dauphin et Eloïse Louis
vendredi 21 novembre 2025
18h30 Trébeurden Sainte Trinité
Kateline Lamorinière par Claudine et Eugène Vérove
François Tanguy par les voisins de Kerglet
Pierre Méléard par Christine et Laurent Méléard
dimanche 23 novembre 2025
10h30 Ploubezre Saint-Pierre et Saint-Paul
Simone Le Fichant par Annick Audigou
Yves-Claude Bonniec par Geneviève et Yvon Sidaner
François le Bihan par Clémence Glorennec
Marie de Bellefon par Anne et Bertrand de Langle
Ernestine Lamour par Brigitte et Michel Gourhant
Jean-François Goaziou par Maryvonne et Yves Le Bozec
Mariel Huon de Pénanster par M.Mme Arnaud de Bellfon
Cécile Audigou par ses Parents
Odette Requier par son époux et enfants
Simone Allain par M.Mme Jean-Marc Le Bourdonnec
Jean-François Merrer par Guy, Julie, Alexandre Merrer
11h00 Lannion Saint-Jean du Baly
Jean-Claude Gestalen par Michèle et Louis Fagnou
Cécile Dubourg par ses enfants
Bernard Perrien par son épouse, Martine
Dominique Prat par Amedine Le Poncin
18h00 Trébeurden Sainte Trinité
Laurent le Clerc par Jean-Yves et Maryvonne Laurand
Marie-Thérèse Le Rebeller par Corinne Le Rebeller
Louis Le Bras par sa fille, Marie-Laure
mardi 25 novembre 2025
09h00 Lannion Saint-Pierre à Servel
Jean Omnès par Monique Martin
16h30 Lannion Résidence Sainte-Anne
Action de Grâce par Denise Gouélou
mercredi 26 novembre 2025
09h00 Ploubezre Saint-Pierre et Saint-Paul
Jean-François Merrer par Guy, Julie, Alexandre Merrer
jeudi 27 novembre 2025
09h30 Lannion Saint-Jean du Baly
Jean Kerambrun par Jacqueline et Bernard Bouffant
Dominique Prat par Yvonne Claude
dimanche 30 novembre 2025
10h30 Lannion Saint-Pierre à Servel
Famille Porchou-Le Couls par Marie-Annie Porchou
Christiane Roudaut par Armel Roudaut

Joies et peines

Funérailles

17/09/25	Loguivy-lès-Lannion	Jean-Claude Gestalen 76 ans
17/09/25	Trébeurden	François Tanguy 91 ans
22/09	PBodou, St-Pierre	Louise Le Couls née Morvan 79 ans
23/09	PBodou, St-Marc	Philippe Templier 80 ans
24/09	PBodou, St-Pierre	Marie-Thérèse Le Rebeller née Bibeaud 92 ans
26/09	Servel	Janine Tynevez née Prigent 94 ans
26/09	Saint-Jean du Baly	Monique Hervé née Le Gall 91 ans
29/09	Brélévenez	André Matherne 94 ans
01/10	Trébeurden	Pascal Le Moal 33 ans
01/10	Ploubezre	Antoine Tynevez 75 ans
06/10	Trébeurden	Pierre Méléard 93 ans
06/10	Rospez	François Sadou 83 ans
08/10	Brélévenez	André Caroff 62 ans
08/10	St-Jean du Baly	Bernard Perrien 77 ans
09/10	Servel	Christiane Roudaut née Lebeltel 88 ans
10/10	Brélévenez	Michel Bellec 81 ans
14/10	Rospez	François Le Meur 86 ans
14/10	Servel	Louise-Anne Morellec née Fagnou 76 ans

15/10	Caouënnec-Lanvézéac	François Le Pennec 78 ans
15/10	PBodou, Saint-Marc	Nicole Cuvier née Babhiet 85 ans
16/10	Servel	Jeanne Flanchec née Guyomar 96 ans
20/10	Servel	Huguette Flanchec 90 ans
21/10	Brélévenez	Colette Bodros née Janvier

Faire vivre les morts

Jeannette n'a pas peur de la mort. Elle l'a vécue depuis sa plus tendre enfance. Est-ce ce qui lui a donné la force d'accompagner les familles dans la préparation des obsèques ?

Jeannette Le Put est de la génération, où la pratique religieuse était très prégnante dans l'éducation des enfants. C'est sa grand-mère Philomène qui l'a élevée parce que sa mère, veuve six mois avant la naissance de Jeannette, a dû partir travailler. « Tous les dimanches, on allait à la messe, à jeun pour communier, et on retournait aux vêpres tout l'après-midi. Entre les deux, on mangeait une soupe dans une auberge. C'était l'Antiquité ! », se remémore-t-elle. L'abbé Le Grand de Pleumeur a béni sa maison dans les années 70. Jeannette a toujours été catholique pratiquante. Aujourd'hui, à 91 ans, elle regarde la messe à la télévision. « Je participe à voix haute. Je suis privée qu'il n'y ait plus de messe à Trébeurden ni à Pleumeur le dimanche matin. » Elle va aux offices quand sa fille l'accompagne.

Donner de soi

« Le bénévolat, c'est dans mon ADN. » Elle s'est impliquée dans le club des aînés de Kérénoc. Elle a effectué trois mandats d'élue municipale.et s'est investie dans la paroisse en intégrant la chorale. « Et comme je chantais aussi aux funérailles, on m'a demandé d'aider Louisette François et Marie-Thérèse Terrien. » Jeannette est ainsi entrée dans l'équipe qui organisait les obsèques. De fil en aiguille, elle a commencé à recevoir les familles. Et tout naturellement, elle a poursuivi cette mission une quinzaine d'années. Jeannette est du genre battante. « Ça a pu m'aider dans ma tâche. »

Garder les morts présents

« Ce qui compte, c'est l'instant présent. Il faut soutenir les familles. » « Quand on connaît les gens, ils font confiance et on trouve plus facilement les paroles », constate-t-elle. « Je ne veux pas être triste. Je veux me souvenir des moments passés avec elle », a-elle adressé un jour à une amie endeuillée. C'est ce même message qu'elle délivrait aux familles : parler des souvenirs vécus avec la personne décédée. « A la Toussaint, je fais le tour du cimetière et je me rappelle des moments passés avec chacun et chacune. Ça me nourrit. »

« La mort, c'est naturel ! »

« Je n'ai pas peur de la mort et j'en parle facilement. » Et d'insister : « La mort, c'est naturel !» Il faut dire que Jeannette, elle-même, a été touchée par la mort de son propre père, six mois avant sa naissance, puis de sa grand-mère alors qu'elle a 9 ans. Elle a perdu son mari, il y a 33 ans. « Ça a été brutal mais j'ai été beaucoup aidée. » A l'époque, on gardait les défunts à la maison. « Ils sont toujours avec moi. »

Et sur ce, Jeannette va chercher la photo de Philomène, qui trône parmi celles de son père, de son mari et d'autres. « Je l'ai agrandie pour qu'elle soit plus présente. Il faut faire exister les morts. »

Une foi intériorisée

Interrogée sur sa foi, Jeannette reste plutôt discrète. « On est seul avec sa foi. Les souvenirs, comme mon voyage à Rome, me nourrissent. » « Je pense qu'on m'aide dans tout ce que je fais. J'ai la Ste Vierge près de mon lit. On ne renie pas ce qu'on a appris. Je remercie le Seigneur à maintes occasions. » Elle ne parle pas de prière mais plutôt d'intentions, comme ces bougies allumées dans les chapelles visitées.

« Envie de vivre »

A 91 ans, même si elle a déjà organisé ses obsèques, Jeannette a « envie de vivre ». « Je n'aurai pas le temps de faire tout ce que j'ai envie de faire. » Elle a renoncé à ses fonctions dans la paroisse depuis six ans. Par contre, elle rend encore service aux voisines ou visite régulièrement des connaissances qui sont en Ehpad. On peut la croiser en train de faire le tour du quartier de Kérénoc.

Elle vit seule, totalement autonome. Ses enfants sont souvent auprès d'elle et elle profite de ses trois petits-enfants pour partager ses racines et son vécu. « Ma porte est toujours ouverte. On ne me dérange pas. »

Propos recueillis par :
Marie-José Mignot

Coin des lecteurs

Agrégée, spécialiste de Pascal, Laurence Devillairs nous invite, dans son ouvrage d'une trentaine de textes mêlant expériences personnelles et réflexions philosophiques, à ouvrir les yeux pour chercher la beauté de ce qui nous entoure. Pour cette intellectuelle de 56 ans, s'extasier devant un tableau, un paysage, un animal ou une personne, c'est faire vibrer une partie de nous-mêmes, c'est habiter le monde. Et vivre plus intensément. Nous avons un devoir d'aimer ce qui s'offre à nous, de nous laisser déstabiliser et capturer par les merveilles de l'univers, qu'elles soient dans un musée, dans la nature ou en société. « Dire *c'est beau* est l'équivalent de dire *je t'aime* » confie-t-elle. Il nous faut donc apprendre à redevenir réceptifs car comme l'écrivait Dostoïevski : « La beauté sauvera le monde. »

La Splendeur du monde Laurence Devillairs éd. Points

Dominicain depuis 2006, l'islamologue Adrien Candiard vit au Caire et s'engage activement dans le dialogue interreligieux. Dans cet ouvrage titré « Veilleur, où en est la nuit ? » il s'interroge et nous interpelle sur « comment trouver l'Espérance dans un monde qui souffre, qui se trouve broyé dans une grande complexité sociale, économique, écologique et politique ? » D'où ce petit traité à l'usage de tous.

A travers ses propos, il nous invite à résister plus que jamais au découragement, aux faux espoirs, à l'optimisme béat. Le chrétien doit espérer, faire preuve d'audace car, selon lui, la vie éternelle ne suppose pas d'attendre passivement mais de rester vigilant, de vivre pleinement chaque étape de sa vie. « Les crises peuvent servir à notre croissance » confie ce prêtre de 42 ans ; elles nous aident à avancer, à apprendre à nous tourner vers Dieu ». Ce livre a reçu le prix de littérature religieuse en 2017.

Veilleur, où en est la nuit ? Adrien Candiard éd. Cerf

BIBLIOTHÈQUE PAROISSIALE

Permanence à l'Accueil Saint-Jean,

Tous les mardi de 14h30 à 18h

Emmanuel Tourpe, philosophe et théologien de 55 ans, s'est vu décerner le Grand Prix du livre catholique en 2025 pour son ouvrage intitulé « A l'amour que vous aurez les uns pour les autres… » tronquant l'un des derniers propos du Christ : « … On vous reconnaîtra comme mes disciples. » Ce père de quatre enfants, enseignant à l'université de Strasbourg et directeur des antennes de Arte, invite tous et chacun à recentrer sa mission personnelle sur l'amour. Dans un monde marqué par bon nombre de fissures, de clivages, de polémiques soutenues par les réseaux sociaux, il tient à faire réfléchir sur quatre types d'amour : celui de soi, celui du prochain (qui suppose donc une certaine réciprocité), l'amour de tout homme (même inconnu, même différent) et enfin l'amour de l'ennemi.

« L'amour, écrit Emmanuel Tourpe, est une empreinte de Dieu trinitaire, c'est-à-dire non pas un don solitaire mais une vraie communion. » Et celui-ci doit nécessairement déboucher sur la concorde. « Ils n'avaient qu'un seul cœur » disait-on des premiers chrétiens !

A l'amour que vous aurez les uns pour les autres Emmanuel Tourpe Ed. Artège

« En ces temps de misères omniprésentes, de violences aveugles, de catastrophes naturelles ou écologiques, parler de la beauté pourra paraître incongru, inconvenant, voire provocateur. » C'est ainsi que débute le livre de François Cheng intitulé « Cinq méditations sur la beauté ». Arrivé en France à la révolution chinoise en 1949, cet universitaire, traducteur et calligraphe est le premier asiatique élu à l'Académie française. Il se veut un passeur entre la culture occidentale et celle de son pays d'origine. Bien connu pour ses nombreux ouvrages, il aborde cette fois la question suivante : « la beauté sauvera-t-elle le monde ? » En tous cas, selon lui, elle peut mettre l'homme au meilleur de lui-même. Car la beauté reste indissociable du bon et du vrai. Elle écarte la haine et la barbarie. « Elle est un signe par lequel la création nous signifie que la vie a un sens » confie l'écrivain de 96 ans.

Cinq méditations sur la beauté François Cheng éd. Albin Michel

Suggestions de Bernadette Kernin

Bloc Notes

A la Maison Saint-Yves, 81 rue Mathurin Méheut, à Saint-Brieuc.

29 août - 15 novembre : Exposition-photos « Lourdes, d'eau et de lumière ». Des photos qui témoignent de ces nombreux moments de communion remplis d'eau et de lumière, de regards et de sourires échangés pendant le pèlerinage diocésain des malades et hospitaliers.

le 7 novembre : Parcours « Chemins de Bible – Lire la Bible avec les questions d'aujourd'hui » proposé par l'Institut Catholique de Paris à suivre, chaque rendez-vous, en groupe, depuis la Maison Saint-Yves, à Saint-Brieuc. Information et inscription : Jennifer Airault, responsable du service diocésain de Catéchèse et du Catéchuménat / Téléphone : 07 56 17 51 87, Mail : jennifer.airault@diocese22.fr

Thème de la première rencontre :«Parole d'hommes, parole de Dieu : comment lire la Bible aujourd'hui?».

A Lannion, café Flambard et centre st Yves

Le 12 novembre de 18h30 à 20h Café-Théo à Lannion au Café Le Flambard, sur le thème « Dieu me parle-t-il ? »

Le 18 novembre 20h00 - 22h15: **Parcours Alpha** 2025 – 2026 à Lannion soirée découverte, ouverte à tous et sans engagement, aura lieu au Centre Saint-Yves, Place Saint-Yves, à Lannion, à l'initiative de la paroisse de la Bonne Nouvelle. Contact : Delphine Lafeuille, 06 86 07 33 35

Abbaye saint Jacut de la mer

Du 18 au 21 novembre : Se révéler créateur, s'impliquer, contempler et dévoiler le mystère de la Création avec Benoît Mercier, sculpteur, peintre, dessinateur. Ces conférences seront à deux voix, Virginie Mercier prêtant sa voix aux multiples écrits des artistes présentés.

Du 21 au 23 novembre : Introduction à l'hébreu biblique. Initiation à la calligraphie, à la symbolique et au sens spirituel des lettres hébraïques, avec François Lechevalier qui anime des rencontres pour permettre à des personnes de goûter la richesse de cette langue et de se mettre à l'écoute de la tradition juive de lecture du texte sacré.

Du 24 au 26 novembre : A la découverte de la langue arabe, s'initier à la langue arabe moderne standard, orale et écrite, dans son contexte culturel. Une invitation à découvrir un autre alphabet d'une culture qui fait partie de notre histoire commune, animé par Eugénie Pâris...

Du 1er au 8 décembre : L'art de bien vieillir, une semaine de pause bienveillante et conviviale, animée par Françoise Pioc Levallois et Marie-Paule Fayard.

Du 2 au 9 décembre : Ouvrir des chemins de paix, de fraternité, de communion, vivre en paix dans une fraternité heureuse. Animé par Jean-Yves Baziou prêtre diocésain, théologien.

Foyer de charité de Tressaint

Du 28 au 30 novembre : Week-end d'entrée en Avent, 2 jours en silence pour entrer dans le temps qui nous prépare à la fête de Noël. Prédicateur, frère Thibault du Pontavice.

du 5 au 7 décembre : En route vers le mariage, un week-end de ressourcement spirituel sur le chemin vers le mariage. Prédicateur, père Olivier Le Page.

Le 9 décembre : Journée pour Dieu. Une journée pour souffler, reprendre des forces au milieu de la vie quotidienne. Les Journées pour Dieu se vivent en silence. Prédicateur, père Loïc Le Quellec.

Maison d'accueil de l'Ile Blanche

Le 22 novembre de 14h à 17h : Après-midi de rencontre avec Philippe Giron, diacre de Lannion, à propos de son ouvrage « Qui est ma mère, qui sont mes frères ? »

Du 5 au 10 décembre : stage yoga et vers une transformation de soi. Les cours de Yoga pour tous niveaux et l'accompagnement vers la transformation de soi sont animés par Catherine Masson.

Propositions de Brigitte Le Garlantezec

Présentation du CPM

Les équipes CPM

Week-end de rentrée pour l'équipe CPM
L'équipe CPM (Centre de Préparation au Mariage) regroupant les paroisses du Trégor s'est retrouvée le week-end du 04-05 octobre pour préparer cette nouvelle année.
Deux dates de week-end (au choix) à l'Ile Blanche sont proposées aux futurs mariés (cette année, les 24/25 janvier et le 28 février/1er mars).
Durant cette cession, l'équipe CPM aborde les deux principales dimensions du mariage : tout d'abord la dimension humaine, avec une attention particulière portée sur l'importance de la communication au sein du couple et ensuite la dimension spirituelle, avec une réflexion approfondie sur la signification du sacrement du mariage. Le week-end se termine avec la célébration de l'Eucharistie dans la chapelle de l'Ile Blanche.
Cette préparation vient en complément des entretiens avec le prêtre ou le diacre qui célèbrera l'union du couple. En outre, une journée des futurs mariés est proposée chaque année par le diocèse à Saint-Brieuc, l'occasion pour le couple de vivre un autre temps fort dans son cheminement vers le sacrement du mariage.

Être animateur CPM est une expérience très enrichissante personnellement et au sein de son couple. En effet, chaque week-end est l'occasion d'échanger avec des couples souhaitant que Dieu bénisse leur union et ayant des chemins de foi très variés.

Les discussions en petits groupes permettent à chacun de s'exprimer. Suite à ce week-end, de nombreux couples témoignent de l'apport de ce temps privilégié dans leur cheminement vers le sacrement du mariage et de leur joie d'y avoir participé... même s'ils étaient parfois venus avec une certaine réticence.
Être animateur CPM, c'est aussi le plaisir de faire partie d'une équipe aimant rire, discuter et se laisser surprendre par le Seigneur!
Alors si vous souhaitez vous marier religieusement et que vous n'avez pas encore contacté votre paroisse, n'attendez plus! Nous serons ravis de vous accueillir à l'Ile Blanche.

Pour plus d'informations, n'hésitez pas à surfer sur le site CPM :
https://www.preparation-mariage-tregor.fr

L'équipe CPM

Soirée de présentation

Vous êtes par ailleurs conviés à une réunion d'information

le samedi 22 novembre 2025

au centre St Yves de Ker-Uhel (Boulevard d'Armor) à Lannion à 17h00

Agenda de septembre 2025

Samedi 1er	Fête de la TOUSSAINT		
Vendredi 7	9h30	Salle Saint-Jean à Lannion	Rencontre EAP
Samedi 8	14h30	Cathédrale Saint-Brieuc	Démarche jubilaire de la paroisse
Samedi 8	16h00	Église Saint-Yves Lannion	Présentation de la Communauté CVX
Dimanche 9	15h30	Église Saint-Jean du Baly	Concert breton au bénéfice de l'église de Loguivy
Mercredi 12	18h30-20h00	Café le Flambard Lannion	Café-Théo : Dieu me parle-t-il ?
Vendredi 14	10h30	Salle Saint-Jean à Lannion	Rencontre des Curés, prêtres et DP de la Zone
Lun 17-Ven 21		Maison Saint-François Dinard	Retraite annuelle des prêtres du diocèse
Mardi 18	20h00	Église Saint-Yves Lannion	Présentation du Parcours ALPHA
Samedi 22		Église Saint-Yves Lannion	Présentation du CPM aux futurs mariés, messe
Dimanche 23	14h30	Église Saint-Yves Lannion	Dimanche Amitiés
Dimanche 23	Midi	Salle du Carec à Ploubezre	Repas annuel de l'hospitalité diocésaine
Dimanche 30	11h00	Église Saint-Jean du Baly	Dimanche de l'Avent – Maîtrise de Lannion

A retenir dans vos agendas :

Dimanche 28 décembre 2025, clôture de l'année jubilaire à la Cathédrale de Saint Brieuc

Halte spirituelle de la Paroisse, du vendredi 27 février (au soir) au dimanche 1er mars 2026

Le pot au feu d'Hospitalité diocésaine de Notre Dame de Lourdes pour la zone de Lannion,
aura lieu **le 23 novembre 2025, salle du carec à Ploubezre.**
Prix du repas : 19€, emporter ou à consommer sur place.
Tickets en vente à la sortie des messes dominicales

Abonnement au bulletin mensuel « D'une rive à l'autre »

Prénom et nom……..……

Adresse…...

……...

Code postal et commune…….

Adresse de courriel……..

……

Je souscris à la formule suivante (cocher la case) :

Abonnement postal ☐ Tarif normal (18 €) ☐ Tarif de soutien (25 €)

Abonnement courriel ☐ Tarif normal (12 €) ☐ Tarif de soutien (25

St Vincent de Paul

L'appel à Saint-Vincent de Paul

Après l'interruption de l'été, c'est une nouvelle année de service et d'accueil qui commence dans la maison Saint-Vincent située dans le quartier St-Elivet à Lannion.

Les personnes sans-abri logées chaque soir sont heureuses de trouver un accueil même s'il n'est que temporaire. Un vrai moment de respiration, de chaleur. Un temps pour se laver, se reposer en toute tranquillité.

Avec Amélie, salariée de la maison, qui veille à la bonne organisation de la maison dans le quotidien, les bénévoles sont heureux d'offrir un peu de leur temps, de leur présence et de leur vitalité. C'est un peu mais c'est beaucoup !

Un soir par mois pour les accueillants (homme ou femme) ou une nuit pour les veilleurs (homme), ils permettent à la maison de vivre. Sans eux, rien n'est possible !

Nous lançons donc un appel en direction de tous ceux qui aimeraient donner ce « coup de main » qui nous est nécessaire et indispensable car aujourd'hui nous manquons de bénévoles.

Les personnes intéressées qui voudraient avoir des précisions peuvent s'adresser à Francis de Hauteclocque (06 29 42 97 05) ou Michèle Woiry-Colin (06 21 07 46 95).

Francis de Hauteclocque

Communauté de Vie Chrétienne

Vous souhaitez unifier votre vie sous le regard de Dieu ?

La Communauté Vie Chrétienne (CVX) propose un chemin spirituel, selon la pédagogie de St Ignace de Loyola : relecture mensuelle de sa vie, prière, partage communautaire en petites équipes de 6 à 10 personnes.
Vous êtes invité à une soirée "Découverte" ouverte à tous

,le SAMEDI 8 NOVEMBRE de 16h à 18h30

à la salle de l'église St Yves à LANNION (kerhuel)

. Renseignements :06 11 17 74 67

Une équipe CVX c'est :

- ***relire*** *tous les mois sa vie grâce aux manières de procéder de la spiritualité ignatienne*
- ***découvrir une nouvelle façon de prier*** *afin d'entrer dans une relation personnelle avec Dieu*
- *sous le regard fraternel des autres compagnons,* ***discerner sur ses choix de vie****, prendre du recul sur ses situations de vie*

La Kermesse 2025

Combien de boutons ?

Les scouts et les crêpières

Les stands : couture et courges

La restauration

La pêche à la ligne,
plein de cadeaux à gagner

Balade en calèche

Les coulisses
d'installation

Les bénévoles

La brocante

La maîtrise

D'une rive à l'autre - 1 rue Saint-Yves, 22300 Lannion

Directeur de la publication : Gabriel Housseini, curé de la paroisse de la Bonne Nouvelle
Rédacteur en chef : Gabriel Housseini
Comité de rédaction :
Gabriel Housseini, Bernadette Kernin, Marie-José Mignot, Élias El Hage, Christine Besset
Metteur en page : Christine Besset
Crédits images et photos : Bernadette Kernin, Dominique Nerriec, Jean-Yves Moisan, Michel Le Coz
N° CPPAP : 0124 L 84198 - Imprimé par Publi-Trégor Lannion

Abonnement 1 an : 18 € - Le numéro : 1,50 €

Chèques à l'ordre de AD paroisse de La Bonne Nouvelle

Attention ! Toutes les demandes de publication sont à envoyer à communication.labonnenouvelle@diocese22.fr