COMMUNE DE
MARTIGNY-COMBE

PLAN DE REPRISE DES ACTIVITÉS INFORMATIQUE - GESTION DE CRISE

USAGE INTERNE

VERSION : **NOVEBMRE 2023**

TABLE DES MATIÈRES :

1. INTRODUCTION 5
1.1. DÉFINITION 5
1.2. OBJECTIFS 5
2. RESSOURCES ET ACTIVITÉS CRITIQUES 6
2.1. RESSOURCES HUMAINES 6
2.2. FOURNISSEURS / PRESTATAIRES DE SERVICES 7
2.3. PRIORISATION DES SERVICES ESSENTIELS 8
2.4. TESTS ET RÉVISIONS 9
3. ANALYSE DES RISQUES 9
3.1. CYBERATTAQUES 9
3.2. INCIDENTS HUMAINS 10
3.3. RISQUES STRATÉGIQUES ET OPÉRATIONNELS 10
3.4. RISQUES ASSOCIÉS AUX TIERS 12
4. ANALYSE DES RISQUES PAR LE PRESTATAIRE INFORMATIQUE : 12
4.1. INTRODUCTION 12
4.2. RISQUES IDENTIFIÉS PAR LE PRESTATAIRE 13
4.3. MESURES PRÉVENTIVES EN PLACE 13
5. SCÉNARIO STANDARDS ET PRÉPARATION 13
5.1. SCÉNARIOS TYPIQUES ET ACTIONS IMMÉDIATES 14
5.2. IMPORTANCE DES MESURES PRÉVENTIVES ET DE LA FORMATION 15
5.3. CONCLUSION 15
6. INCIDENTS ET PROCÉDURES DE REPRISE 16
6.1. RANSOMWARE (CRYPTAGE PARTIEL OU COMPLET DES DONNÉES) 16
6.2. FUITE DE DONNÉES / PIRATAGE 17
6.3. FUITE DE DONNÉES AVEC PUBLICATION SUR LE WEB/DARKWEB 18
6.4. CRASH OU ARRÊT COMPLET DE L'INFRASTRUCTURE 20
6.5. VOL DE MATÉRIEL 21
6.6. SITE WEB INDISPONIBLE 21
6.7. ACCÈS AU SITE WEB PIRATÉ 22
6.8. CONCLUSION 23
7. GESTION DE CRISE – CYBERATTAQUE 24
7.1. DATA-MAIL 2000 SA 24
8. SYSTÈME DE SAUVEGARDES 25
8.1. VEEAM ET SYNOLOGY 25

8.2. SITE WEB 26
8.3. SYSTÈME D'ALERTE 26
8.4. RÉTENTION 27
8.5. TEST DE RÉCUPÉRATION D'UN FICHIER 28
9. DISASTER RECOVERY - INTERNE 31
9.1. PRÉAMBULE 31
9.2. PLAN 31
10. INSTANT RECOVERY 32
10.1. PRÉAMBULE 32
10.2. PROCÉDURE 32
11. COMMUNICATION 33
11.1. GESTION DE LA COMMUNICATION INTERNE 33
11.2. GESTION DE LA COMMUNICATION EXTERNE 33
11.3. TESTS ET SIMULATIONS 34
12. CONTACT 35
12.1. PRESTATAIRES INFORMATIQUES 35
12.2. INTERNE 35

INFORMATIONS GÉNÉRALES :

Concerne :	**Commune de Martigny-Combe**	
Entités :	Commune de Martigny-Combe Data-Mail-2000 SA	
Date :	13.11.2023	
Etat :	☒ à valider	☐ validé
Diffusion :	☒ interne	

CIRCUIT DE VALIDATION :

Version	**Rédaction**		**Vérification**		**Approbation**	
	Nom	Date	Nom	Date	Nom	Date
1.0	N. Tornay	02.05.2023	-	-	-	-
1.1	G. Vouilloz	11.05.2023	N.Tornay	28.05.2023	-	-
2.0	N.Tornay	15.07.2023				
2.1	N.Tornay	05.09.2023	-	-	-	-
3.0	G. Vouilloz	19.10.2023	N.Tornay	25.10.2023	-	-
3.1	N. Tornay	13.11.2023	Con. Comm.	17.11.2023	Con. Comm.	17.11.2023

HISTORIQUE DES EVOLUTIONS :

Version	**Objet de la version**
1.0	Création du document de base et ajout des premières analyses
1.1	Création du document côté technique par Data-Mail-2000 SA
2.0	Informations sur les systèmes de sauvegarde et priorisation des services
2.1	Création des scénarios et gestions des responsabilités
3.0	Mise à jour des informations de Data-Mail-2000 SA
3.1	Finalisation du document pour validation au Conseil Communal

LISTE DE DIFFUSION :

Destinataire	**NB Exemplaire**	**Support**
Commune de Martigny-Combe	1	Electronique
Team Data-Mail-2000 SA	1	Electronique
Conseil Communal	1	Electronique

DOCUMENTS REFERENCES :

Origine	**N°**	**Titre**	**Usage**
Interne	1	Guide de gestions des mots de passes	Documentation
Interne	2	Guide des procédures et routines informatiques	Guide
Interne	3	Charte informatique	Contrat / Charte
Interne	4	Recommandation pour le télétravail	Documentation

1. INTRODUCTION

1.1. DÉFINITION

Le Plan de Reprise des activités (PRA) est une stratégie essentielle conçue pour répondre de manière efficace aux événements imprévus, assurant ainsi la continuité des opérations au sein de l'organisation. Ce plan détaille les mesures à prendre pour minimiser l'impact potentiel d'incidents imprévus, facilitant une reprise rapide et efficace des activités.

Dans ce contexte, deux objectifs principaux sont définis : le Recovery Point Objective (RPO) et le Recovery Time Objective (RTO). Le RPO correspond au moment de la dernière sauvegarde complète avant l'incident, indiquant l'intervalle maximal de données que l'organisation peut se permettre de perdre. Le RTO, quant à lui, représente le temps nécessaire pour restaurer les systèmes et revenir à un fonctionnement normal après un incident.

1.2. OBJECTIFS

Ce document, destiné en particulier à la direction, au management et au service de gestion de l'informatique de la commune de Martigny-Combe, identifie et priorise les données et outils indispensables au bon fonctionnement de l'administration. En anticipant les incidents éventuels, le plan vise à réduire leur impact négatif sur l'organisation en établissant des réponses prédéfinies pour éviter ou atténuer efficacement toute interruption des activités.

En cas de sinistre, le plan de reprise d'activité sert de guide pour une reprise ordonnée et rapide des opérations, limitant ainsi les perturbations tout en améliorant la productivité globale. L'analyse proactive des scénarios plausibles permet de préparer des actions spécifiques, optimisant ainsi le temps nécessaire à la reprise complète des activités.

2. RESSOURCES ET ACTIVITÉS CRITIQUES

Ce chapitre du plan de continuité des activités est dédié à l'identification et à la priorisation des ressources et activités critiques au sein de l'administration communale de Martigny-Combe. La compréhension claire de ces éléments est cruciale pour assurer une reprise rapide et efficace en cas de perturbation majeure ou de crise. Nous définissons ici ce qui est considéré comme essentiel pour le fonctionnement de l'administration, ainsi que les stratégies pour protéger ces composants vitaux.

2.1. RESSOURCES HUMAINES

2.1.1. PERSONNEL CLÉ DANS LE CADRE DU PLAN :

Le personnel clé identifié pour la gestion des situations d'urgence comprend :

1. Pascal Giroud - Secrétaire communal :

- Responsabilités : Supervision générale des activités administratives et coordination de l'administration.

2. Pierre Marguet - Responsable financier et répondant informatique :

- Responsabilités : Gestion des finances et coordination des systèmes informatiques.

3. Florence Carron Darbellay - Présidente :

- Responsabilités : Supervision globale, direction stratégique et gestion de la communication externe.

4. Nathan Tornay - Conseiller communal :

- Responsabilités : Implication dans les décisions stratégiques et supervision des opérations informatiques.

5. Magali Pradegan - Collaboratrice administrative :

- Responsabilités : Gestion des tâches administratives, avec une maitrise des connaissances pour les questions liées à la gestion de notre site web.

6. Conseil Communal - Autorités de décision :

- Responsabilités : Prise de décisions stratégiques et de gouvernance pour l'administration.

2.1.2. ÉQUIPES D'URGENCE

1. Pierre Marguet :

- Rôle en cas d'urgence : Premier point de contact interne, gestion des premiers instants de crise et coordination initiale.
- Suppléance : Suppléant de Pascal Giroud.

2. Pascal Giroud :

- Rôle en cas d'urgence : Communication interne et externe, coordination avec la Présidente.
- Suppléance : Suppléant de Pierre Marguet et Magali Pradegan (pour les questions liées au site web).

3. Nathan Tornay :

- Rôle en cas d'urgence : Participation aux décisions d'urgence, intégré dès les premières actions.
- Suppléance : Florence Carron Darbellay en cas d'absence.

4. Florence Carron Darbellay :

- Rôle en cas d'urgence : Supervision de la gestion de crise et de la communication.
- Suppléance : Vice-président en cas d'absence.

5. Magali Pradegan :

- Rôle en cas d'urgence : Gestion des incidents relatifs au site web.
- Suppléance : Pascal Giroud.

2.2. FOURNISSEURS / PRESTATAIRES DE SERVICES

La liste suivante énumère les partenaires et fournisseurs vitaux pour l'administration communale, classés par ordre d'importance et de nécessité en cas d'activation du plan de continuité des activités. Cette hiérarchisation permet de prioriser les communications et les actions en cas de crise.

1. **Data-Mail-2000 SA** - Gestion des infrastructures informatiques.
2. **Groupe T2I** - Solutions logicielles métier.
3. **BisPas** - Téléphonie et systèmes de communication.
4. **Board Management** - Gestion des réunions et séances.
5. **CIGES / GeoMy** - Gestion du cadastre et du logiciel.
6. **Axianet** - Hébergement et gestion du site Web.
7. **Aesis Labs** - Système d'alerte et de notification d'urgence.

2.3. PRIORISATION DES SERVICES ESSENTIELS

Dans le cadre du plan de continuité des activités, il est essentiel de définir et de prioriser les services cruciaux qui doivent être rétablis en premier lieu pour assurer le bon fonctionnement de l'administration. L'objectif est de rétablir la totalité de ces services essentiels en moins d'une semaine. Les services essentiels à rétablir en priorité sont :

1. Moyens de communication :

- Services inclus : E-mail, téléphone, service d'urgence.
- Objectif : Assurer une communication fluide et efficace, tant en interne qu'avec les citoyens et les partenaires externes.

2. Rétablir Citizens - Contrôle des habitants et module débiteur/contribution (T2I) :

- Services inclus : Gestion des habitants et des contributions.
- Objectif : Maintenir des services administratifs essentiels pour les citoyens.

3. Réseau d'eau / Cadastre - Gefi par CIGES :

- Services inclus : Gestion du réseau d'eau et informations cadastrales.
- Objectif : Assurer la continuité des services essentiels et l'accès aux données cadastrales.

4. Gestion des Constructions :

- Services inclus : Gestion électronique des dossiers de construction.
- Objectif : Maintenir le suivi et la gestion des projets de construction en cours.

5. Site Internet et système d'alerte :

- Services inclus : Site web officiel et systèmes d'alerte d'urgence.
- Objectif : Fournir des informations actualisées et gérer les communications en situation d'urgence.

6. Gestion de séances :

- Services inclus : Outils et logiciels pour la planification et la tenue des séances.
- Objectif : Faciliter la coordination et la prise de décision stratégique.

7. Comptabilité et finance :

- Services inclus : Systèmes de gestion financière et comptable.
- Objectif : Assurer la continuité des opérations financières et la gestion des ressources.

2.4. TESTS ET RÉVISIONS

Pour assurer l'efficacité et la pertinence du plan, des tests et révisions réguliers sont cruciaux :

- **Simulations annuelles avec l'équipe d'urgence** : Au moins une fois par an pour tester la réactivité et l'efficacité de l'équipe, avec des scénarios réalistes de crises.
- **Révisions périodiques du plan** : Examen annuel par le Conseiller communal en charge de l'informatique, incluant l'adaptation aux changements technologiques et organisationnels.

Ces procédures garantissent que le plan reste actuel et opérationnel, préparant ainsi l'administration à affronter efficacement tout incident et à minimiser son impact sur les services et la population. Une approche proactive et un engagement continu dans ces exercices de test et de révision sont essentiels pour la résilience et la sécurité à long terme.

3. ANALYSE DES RISQUES

L'ère numérique offre d'immenses opportunités pour l'amélioration de la gestion communale et la prestation de services aux citoyens. Elle présente également des risques et des défis significatifs, notamment en matière de sécurité de l'information, de protection des données personnelles et de continuité des services en cas d'incident numérique. Ce chapitre vise à identifier et à analyser les risques numériques auxquels l'administration communale de Martigny-Combe pourrait être confrontée.

3.1. CYBERATTAQUES

Dans un monde de plus en plus interconnecté, les cyberattaques sont une menace omniprésente et en constante évolution pour les organisations publiques. Les données et systèmes de Martigny-Combe sont des cibles potentielles pour diverses formes d'attaques informatiques, qui peuvent compromettre la confidentialité, l'intégrité et la disponibilité des services. Comprendre ces menaces est crucial pour développer des défenses adéquates et assurer une réaction rapide en cas d'incident.

3.1.1. PHISHING

Les campagnes de phishing ciblent spécifiquement les employés par le biais de courriels ou de messages qui semblent légitimes. Ces tentatives peuvent mener à des compromissions de comptes, des vols d'identité ou des accès illicites aux systèmes internes de l'administration. La sophistication croissante de ces attaques les rend difficiles à détecter, rendant impérative la formation des employés à reconnaître et à signaler ces incidents.

3.1.2. MALWARES ET RANSOMWARES

Ces logiciels sont conçus pour infiltrer et endommager les systèmes sans autorisation. Les ransomwares, en particulier, chiffrent les fichiers et réclament une rançon pour la restitution des données. La perte d'accès aux documents essentiels ou aux bases de données peut paralyser les opérations, d'où la nécessité de sauvegardes régulières et de solutions anti-malware efficaces.

3.1.3. ATTAQUES PAR DÉNI DE SERVICE (DDOS)

Une attaque DDoS vise à surcharger les systèmes en générant un volume de trafic insupportable. Cela peut rendre les services en ligne, tels que les sites web institutionnels, les plateformes de paiement ou les systèmes de communication, complètement indisponibles pour les utilisateurs légitimes.

3.2. INCIDENTS HUMAINS

Les erreurs humaines constituent l'un des vecteurs de risque les plus significatifs en matière de sécurité de l'information. Le comportement des employés, intentionnel ou accidentel, peut conduire à des brèches de sécurité allant de la simple erreur de manipulation à des incidents de sécurité plus complexes.

3.2.1. ERREURS DE MANIPULATION

Des erreurs aussi simples que l'envoi d'un document confidentiel à un destinataire non autorisé ou l'entrée incorrecte de données peuvent avoir des répercussions importantes. Ces incidents peuvent résulter en une perte de données ou une divulgation inappropriée d'informations sensibles, affectant la réputation de l'administration et la confiance des citoyens.

3.2.2. MANQUEMENT AUX PROCÉDURES DE SÉCURITÉ

Les manquements aux protocoles de sécurité, tels que l'utilisation de mots de passe faibles ou le partage d'identifiants, augmentent le risque de compromission des systèmes informatiques. Une formation adéquate sur les politiques de sécurité et des rappels réguliers des meilleures pratiques sont essentiels pour renforcer la culture de la sécurité au sein de l'administration.

3.2.3. ACTIONS MALVEILLANTES INTERNES

Bien que moins fréquentes, les actions malveillantes d'employés mécontents ou de ceux ayant d'autres motivations néfastes peuvent entraîner des sabotages ou des vols de données. Mettre en place des mécanismes de surveillance, des contrôles d'accès rigoureux et des audits réguliers peut aider à détecter et à prévenir ces activités.

3.2.4. FORMATION ET SENSIBILISATION À LA SÉCURITÉ

Une stratégie proactive de formation et de sensibilisation est cruciale pour réduire les risques associés aux incidents humains. Des programmes de formation réguliers et interactifs peuvent sensibiliser les employés aux menaces actuelles et leur apprendre à réagir correctement dans divers scénarios de sécurité.

3.3. RISQUES STRATÉGIQUES ET OPÉRATIONNELS

Au-delà des menaces techniques et des erreurs humaines, l'administration doit également faire face à des risques stratégiques et opérationnels inhérents à la numérisation.

Les décisions stratégiques et les opérations quotidiennes d'une administration communale sont intrinsèquement liées à la gestion des risques numériques. Des choix technologiques aux pratiques opérationnelles, chaque aspect peut introduire des vulnérabilités ou fournir des barrières contre les menaces numériques.

3.3.1. CHOIX TECHNOLOGIQUES

Les technologies sélectionnées peuvent être sources de vulnérabilités. Une gouvernance IT solide est nécessaire pour atténuer ces risques.

Un matériel obsolète, des logiciels non mis à jour, ou l'adoption de solutions sans évaluation de sécurité approfondie peuvent exposer l'administration à des risques accrus.

3.3.2. PROTOCOLES DE RÉPONSE AUX INCIDENTS

La capacité à réagir rapidement et efficacement en cas d'incident numérique est déterminante pour en minimiser l'impact. L'absence de protocoles de réponse ou leur inadéquation peut entraîner une gestion chaotique et aggravée des incidents.

3.3.3. POLITIQUES ET PROCÉDURES OPÉRATIONNELLES

Les politiques et procédures opérationnelles définissent comment les données sont manipulées, partagées et protégées au quotidien. Des politiques peu claires ou des procédures non suivies peuvent introduire des failles de sécurité exploitables par des acteurs malveillants. Un ensemble de politiques cohérentes, régulièrement révisées et strictement appliquées, est nécessaire pour assurer la sécurité des opérations et des informations.

3.3.4. FORMATION ET CONSCIENCE DES EMPLOYÉS

La stratégie de sécurité d'une organisation repose fortement sur la conscience de ses employés. Sans une formation adéquate, les employés peuvent ne pas être préparés à appliquer les politiques ou à répondre de manière appropriée aux incidents. Des programmes de formation continue sur la sécurité et la gestion des risques sont fondamentaux pour maintenir une posture de sécurité proactive.

3.3.5. GESTION DES CHANGEMENTS

La manière dont les changements sont gérés au sein des systèmes d'information peut également être source de risques. Une gestion des changements inadéquate peut introduire des failles de sécurité non détectées, tandis qu'une gestion rigoureuse peut aider à prévenir des incidents de sécurité.

3.4. RISQUES ASSOCIÉS AUX TIERS

Dans le cadre de ses activités, l'administration est amenée à collaborer avec diverses parties tierces, comme des prestataires de services, des partenaires, des sous-traitants et des fournisseurs de services cloud. Bien que ces relations soient souvent essentielles pour l'opérationnalité et l'innovation, elles peuvent aussi introduire des risques supplémentaires. Il est vital que l'administration évalue et gère efficacement les risques liés à la sécurité de l'information et à la protection des données en lien avec ces entités tierces.

3.4.1. SÉCURITÉ DES DONNÉES CHEZ LES FOURNISSEURS

La confiance placée dans les fournisseurs pour gérer les données de la commune doit être mesurée et contrôlée. Les manquements à la sécurité chez ces tiers peuvent avoir des répercussions directes sur l'intégrité et la confidentialité des données communales.

3.4.2. PANNES MATÉRIELLES OU LOGICIELLES

Les défaillances de matériel ou de logiciel peuvent être dues à une variété de causes, allant des erreurs de mise à jour à la fin de vie des composants. Ces pannes peuvent entraîner des arrêts non planifiés des services critiques. Des plans de maintenance préventive et des stratégies de remplacement ou de mise à niveau systématique du matériel et des logiciels sont des mesures indispensables pour minimiser ces risques.

3.4.3. CONFORMITÉ RÉGLEMENTAIRE

Les tiers engagés par la commune doivent respecter les réglementations en vigueur, notamment en matière de protection des données. La non-conformité peut entraîner des conséquences juridiques et financières pour l'administration. Des contrôles réguliers de conformité et des clauses contractuelles solides sont essentiels pour minimiser ce risque.

3.4.4. GESTION DES ACCÈS

Les tiers ayant accès aux systèmes informatiques de l'administration doivent être rigoureusement contrôlés pour prévenir les accès non autorisés et les potentielles fuites de données. La mise en œuvre de procédures strictes de gestion des identités et des accès avec des revues périodiques est un élément clé pour sécuriser les environnements partagés.

4. ANALYSE DES RISQUES PAR LE PRESTATAIRE INFORMATIQUE :

4.1. INTRODUCTION

Dans le cadre de notre plan de continuité des activités, une analyse des risques complémentaire a été réalisée par notre prestataire informatique. Cette évaluation apporte une perspective externe essentielle, complétant nos analyses internes. Elle se concentre sur des risques spécifiques liés à notre infrastructure informatique, en tenant compte des mesures préventives déjà mises en place.

4.2. RISQUES IDENTIFIÉS PAR LE PRESTATAIRE

Notre prestataire informatique a identifié divers risques, dont voici une liste non exhaustive :

- **Menaces naturelles** : Ces risques incluent des inondations, tremblements de terre, foudre, et incendies.
- **Menaces humaines** : Il s'agit de risques tels que le vol, la détérioration matérielle, et la maladresse.
- **Panne électrique** : Risque de coupure de courant affectant les opérations.
- **Perte de données** : Pertes potentielles de fichiers, emails et autres données importantes.
- **Virus, spyware, et ransomware** : Risques liés aux logiciels malveillants.
- **Perte de connexion internet** : Interruption de la connectivité essentielle pour les opérations.
- **Crash Système** : Défaillances majeures des systèmes informatiques.

4.3. MESURES PRÉVENTIVES EN PLACE

Pour atténuer ces risques, plusieurs mesures préventives sont en vigueur :

- **Sécurité physique** :
    - Local des serveurs verrouillé.
    - Onduleur (UPS) pour protection contre les surtensions.
    - Climatisation dans le local des serveurs.
- **Protection des données et redondance** :
    - Système de disques durs en RAID pour redondance.
    - Double alimentation des serveurs.
    - Sauvegardes internes offline et externalisées.
- **Sécurité logicielle** :
    - Antivirus contre malwares et virus.
    - BitLocker pour le chiffrement des données.
    - Système de sauvegarde sur réseau séparé.

5. SCÉNARIO STANDARDS ET PRÉPARATION

Cette section présente un cadre général pour la préparation aux incidents, servant de base pour les stratégies de réponse initiale. Elle introduit les types de scénarios d'incidents auxquels l'administration pourrait faire face et décrit les premières étapes de gestion.

5.1. SCÉNARIOS TYPIQUES ET ACTIONS IMMÉDIATES

Ici, nous détaillons les scénarios types d'incidents et les actions immédiates à entreprendre en réponse. Chaque scénario inclut une évaluation de l'impact initial et les mesures à prendre avant la mise en œuvre des procédures de reprise détaillées.

5.1.1. FACE À UNE CYBERATTAQUE

- **Situation type** : Détection d'une attaque par rançongiciel affectant les systèmes critiques.
- **Impacts observés** : Blocage de l'accès aux bases de données, interruption des services essentiels, risque de fuite de données.
- **Actions immédiates** : Isolation des réseaux et systèmes affectés, évaluation préliminaire par l'équipe informatique, notification d'urgence aux parties prenantes.

5.1.2. GESTION D'UNE PANNE MATÉRIELLE

- **Situation type**: Panne des serveurs centraux due à une surtension.
- **Impacts observés** : Arrêt des services en ligne, perturbation des activités quotidiennes des employés, coûts imprévus de réparation ou de remplacement.
- **Actions immédiates**: Activation du système de secours, évaluation des dommages par l'équipe technique, communication initiale sur l'état des services.

5.1.3. RÉPONSE À L'ERREUR HUMAINE

- **Situation type**: Effacement accidentel de données critiques par un membre du personnel.
- **Impacts observés**: Perte de données importantes, potentielles complications de conformité et de reporting.
- **Actions immédiates**: Tentatives de récupération des données via des logiciels spécialisés, audit immédiat des sauvegardes existantes, renforcement temporaire des contrôles d'accès aux données sensibles.

5.2. IMPORTANCE DES MESURES PRÉVENTIVES ET DE LA FORMATION

Cette section souligne la nécessité de mesures préventives robustes pour atténuer les risques associés aux scénarios d'incidents décrits précédemment. L'objectif est de réduire la probabilité et l'impact des incidents avant qu'ils ne se produisent.

- **Évaluation des risques** : Une évaluation régulière des risques est cruciale pour identifier et atténuer les vulnérabilités potentielles dans les systèmes et les processus de l'administration.
- **Sauvegardes régulières** : Mettre en place et maintenir un système de sauvegarde des données robuste et fiable, incluant des sauvegardes hors site, pour assurer la récupération rapide en cas de perte de données.
- **Mises à jour de sécurité** : S'assurer que tous les systèmes informatiques et logiciels sont régulièrement mis à jour pour se protéger contre les failles de sécurité et les malwares.

5.2.1. FORMATION ET SENSIBILISATION DU PERSONNEL

La formation et la sensibilisation du personnel sont des composantes essentielles de la prévention. Elles visent à équiper les employés avec les connaissances et les compétences nécessaires pour reconnaître et répondre efficacement aux incidents potentiels.

- **Programmes de Formation Continus** : Organiser des sessions de formation régulières sur la sécurité informatique, la gestion des incidents et les meilleures pratiques de manipulation des données.
- **Exercices de Simulation** : Effectuer des simulations d'incidents pour tester et améliorer les réflexes des employés en situation réelle, en se basant sur les scénarios établis.
- **Communication et Sensibilisation** : Mettre en œuvre des campagnes de sensibilisation internes pour maintenir la vigilance du personnel face aux menaces potentielles, telles que le phishing ou les erreurs de manipulation des données.

5.2.2. SUIVI ET AMÉLIORATION CONTINUS

Cette partie aborde également l'importance d'un suivi et d'une amélioration continus des stratégies de prévention et des programmes de formation.

- **Évaluations Post-Formation** : Réaliser des évaluations après les sessions de formation pour mesurer leur efficacité et identifier les domaines à améliorer.
- **Retours d'expérience** : Analyser les retours d'expérience après chaque incident ou exercice de simulation pour améliorer les procédures et les formations futures.

5.3. CONCLUSION

Ce chapitre a mis en évidence l'importance de se préparer à divers scénarios d'incidents, en soulignant les actions immédiates et les mesures préventives nécessaires. Nous avons examiné les réponses face aux cyberattaques, aux pannes matérielles et aux erreurs humaines, tout en mettant l'accent sur la prévention et la formation du personnel.

Cette préparation est essentielle pour assurer une transition efficace vers les procédures de reprise spécifiques. Les prochaines sections détailleront ces procédures, offrant une guidance approfondie pour une gestion complète des incidents. L'objectif est de renforcer la résilience et de minimiser l'impact des incidents sur l'administration et ses opérations.

6. INCIDENTS ET PROCÉDURES DE REPRISE

Ce chapitre décrit en détail les incidents qui peuvent survenir au sein de l'administration communale de Martigny-Combe, évaluant les impacts potentiels et établissant des procédures de reprise spécifiques.

6.1. RANSOMWARE (CRYPTAGE PARTIEL OU COMPLET DES DONNÉES)

6.1.1. DESCRIPTION

Un ransomware est un type de logiciel malveillant conçu pour bloquer l'accès aux données ou aux systèmes d'un utilisateur ou d'une organisation jusqu'à ce qu'une somme d'argent, généralement sous forme de cryptomonnaie, soit payée aux cybercriminels. Les ransomwares peuvent pénétrer les systèmes par divers moyens, y compris le phishing, les pièces jointes de courrier électronique malveillantes ou les vulnérabilités non corrigées dans les logiciels. Une fois activé, le ransomware chiffre les fichiers sur les dispositifs infectés, les rendant inaccessibles, et demande une rançon pour la clé de déchiffrement.

6.1.2. IMPACT

- Inaccessibilité des données et des systèmes critiques, entraînant une interruption des opérations et des services.
- Perte et/ou diffusion de données confidentielles et sensibles
- Conséquences financières directes dues au paiement de la rançon et indirectes par la perte d'activité et la restauration des systèmes.

6.1.3. PROCÉDURES

Le traitement d'un incident de ransomware nécessite une approche multidisciplinaire et coordonnée pour réduire les dommages, rétablir les services et prévenir les futures attaques.

	Actions	Responsable	Délais
1.	Mise hors tension de l'infrastructure	P. Marguet	Dès la détection
2.	Contacter le prestataire informatique pour une évaluation approfondie et la mise en œuvre des actions prioritaire.	P. Marguet	Dès la détection
3.	Isoler les systèmes infectés.	Data-Mail-2000 SA	Dès les premières heures
4.	Informer l'autorité cantonale de la situation et des mesures prises	N. Tornay	Dès les premières heures
5.	Examiner la possibilité de déchiffrer les fichiers	Data-Mail-2000 SA	24-48 heures
6.	Prise de décisions concernant la communication et le paiement éventuel de la rançon, en consultation avec les forces de l'ordre et les conseillers juridiques.	Conseil communal	Dès que possible
7	Restaurer les systèmes et les données à partir des sauvegardes (si cela est possible) les plus récentes, après avoir confirmé qu'elles ne sont pas compromises.	Data-Mail-2000 SA	48-72 heures
8.	Une communication doit être établie et diffusée aux employés, aux citoyens et aux autres parties prenantes.	F. Carron Darbellay	72 heures
9.	Renforcer les mesures de sécurité	Conseil Communal	Post-incident

6.2. FUITE DE DONNÉES / PIRATAGE

6.2.1. DESCRIPTION

Une fuite de données se produit lorsque des informations confidentielles ou protégées sont divulguées à un environnement non sécurisé, intentionnellement ou non. Cela peut être le résultat d'une action malveillante (piratage) où un acteur extérieur accède illégalement à des données par des moyens techniques, tels que l'exploitation de vulnérabilités dans le système, ou par des méthodes comme le phishing ou d'autres formes d'ingénierie sociale. Le piratage peut également se produire de manière interne, via un employé qui accède et divulgue des informations sans autorisation. Les données compromises peuvent inclure des informations personnelles, des données financières, des secrets commerciaux, ou d'autres types de données sensibles.

6.2.2. IMPACT

- Compromission de la confidentialité et de l'intégrité des données personnelles et professionnelles.
- Risque de dommages à la réputation de l'administration et de perte de confiance des citoyens et des partenaires.
- Potentiels risques juridiques et financiers en cas de non-conformité avec les réglementations de protection des données.

6.2.3. PROCÉDURES

	Actions	Responsable	Délais
1.	Mise hors tension de l'infrastructure	P. Marguet	Dès la détection
2.	Contacter le prestataire informatique responsable de l'informatique et des incidents de cybersécurité pour une évaluation approfondie et la mise en œuvre des actions prioritaire.	P. Marguet	Dès la détection
3.	Analyser la source et la méthode du piratage.	Data-Mail-2000 SA	24 heures
4.	Informer l'autorité cantonale de la situation et des mesures prises	N. Tornay	Dès les premières heures
6.	Coordonner avec le canton et/ou un délégué à la Protection des Données (DPD) la réponse juridique et réglementaire.	N. Tornay	Dès que possible
7	Notifier les parties concernées.	F. Carron Darbellay	72 heures
8.	Renforcer les mesures de sécurité.	Conseil Communal	Post-incident

6.3. FUITE DE DONNÉES AVEC PUBLICATION SUR LE WEB/DARKWEB

6.3.1. DESCRIPTION

Une fuite de données avec publication sur le web ou le darkweb se produit lorsqu'une violation de données résulte en la divulgation publique des informations compromises, souvent dans des buts malveillants. Le web et le darkweb sont utilisés par les cybercriminels pour diffuser ou vendre ces informations volées, rendant les données accessibles à un large éventail d'acteurs malveillants. Cela peut inclure des informations personnelles, des données financières, des documents internes confidentiels, ou d'autres informations sensibles. La publication sur le darkweb est particulièrement préoccupante car elle est souvent utilisée pour des activités illicites en raison de son anonymat et de sa difficulté d'accès par les autorités.

6.3.2. IMPACT

- Exposition et accès publics aux données sensibles, augmentant le risque d'usurpation d'identité et de fraudes.
- Perte de contrôle sur la diffusion des informations, avec des conséquences potentiellement durables.
- Dommages significatifs à la réputation de l'administration et perte de confiance du public et des partenaires.

6.3.3. PROCÉDURES

Face à une fuite de données avec publication sur le web ou le darkweb, une réponse rapide et coordonnée est essentielle pour atténuer les risques et protéger autant que possible les personnes affectées. La gestion de cet incident exige une stratégie proactive pour surveiller, contenir et minimiser les dommages.

	Actions	Responsable	Délais
1.	Mise hors tension de l'infrastructure	P. Marguet	Dès la détection
2.	Contacter le prestataire informatique	P. Marguet	Dès la détection
3.	Analyser la source du piratage	Data-Mail-2000 SA	24 heures
4.	Surveiller le web et le darkweb	Tous	24-48 heures
5.	Gérer la réponse technique	Data-Mail-2000 SA	Dès que possible
6.	Gérer la communication externe	F. Carron Darbellay	72 heures
7.	Tentatives de suppression des données publiées	Tous	Dès que possible
8.	Coordonner avec le canton et/ou un délégué à la Protection des Données (DPD) la réponse juridique et réglementaire.	N. Tornay	Dès que possible
9.	Protection des personnes affectées, telles que le suivi du crédit et des services de protection contre l'usurpation d'identité	Canton / Conseil Communal	Dès la détection
10.	Renforcer les mesures de sécurité	Conseil Communal	Post-incident
11.	Surveillance continue pour détecter toute nouvelle fuite des données.	Canton / Conseil Communal	Long terme

6.4. CRASH OU ARRÊT COMPLET DE L'INFRASTRUCTURE

6.4.1. DESCRIPTION

Un crash ou un arrêt complet de l'infrastructure informatique se réfère à une défaillance majeure des systèmes informatiques centraux de l'administration, résultant en une perte totale de services et de fonctionnalités. Cela peut être dû à diverses causes, telles que des défaillances matérielles critiques, des erreurs de logiciel, des surcharges de système, des attaques malveillantes ou des catastrophes naturelles. Un arrêt complet signifie que les systèmes essentiels, y compris les serveurs, les réseaux et les dispositifs de stockage, cessent de fonctionner, ce qui entraîne un arrêt de toutes les opérations informatiques et des services dépendants.

6.4.2. IMPACT

- Perte d'accès aux systèmes et services numériques pour les employés et les citoyens.
- Interruption significative des opérations administratives et des services publics.
- Potentiel impact financier dû à l'arrêt des activités et aux coûts de réparation ou de remplacement.

6.4.3. PROCÉDURES

	Actions	Responsable	Délais
1.	Contacter le prestataire informatique	P. Marguet	Dès la détection
2.	Diagnostic rapide pour identifier la cause de l'arrêt	Data-Mail-2000 SA	Dès la détection (24 heures)
3.	Décisions et informations quant au redémarrage	N. Tornay / P. Giroud	Dès que connue
4.	Mesures de réparation ou remplacement	Data-Mail-2000 SA	Dès que la cause est identifiée
5.	Tentative de redémarrage de l'infrastructure	Data-Mail-2000 SA	24-48 heures
6.	Restauration des systèmes et services	Data-Mail-2000 SA	48 heures
7.	Supervision de la réponse à l'incident	N. Tornay / P. Giroud	Durant toutes les opérations

6.5. VOL DE MATÉRIEL

6.5.1. DESCRIPTION

Le vol de matériel dans le contexte d'une administration communale se réfère à la soustraction illégale d'équipements informatiques ou électroniques, tels que des ordinateurs, des serveurs, des disques durs, des smartphones ou des tablettes. Ce type d'incident ne se limite pas seulement à la perte physique de l'équipement, mais engendre également des risques de sécurité des données, surtout si les dispositifs volés contiennent des informations sensibles ou confidentielles. Le vol peut survenir à la suite de cambriolages dans les locaux de l'administration, de vols par des employés, ou lors de déplacements ou d'événements externes.

6.5.2. IMPACT

- Perte potentielle de données et compromission de la sécurité des systèmes.
- Interruption des activités qui dépendent du matériel volé.

6.5.3. PROCÉDURES

	Actions	Responsable	Délais
1.	Signaler le vol aux autorités et assurances	P. Marguet / P. Giroud	Dès la détection
2.	Informer le prestataire informatique	P. Marguet / P. Giroud	Dès la détection
3.	Vérifier le cryptage et les données du matériel	Data-Mail-2000 SA	24 heures
4.	Réinitialiser les mots de passe et accès	Data-Mail-2000 SA	24-48 heures
5.	Remplacement rapide du matériel	N. Tornay / Data-Mail-2000 SA	Dans les jours suivants

6.6. SITE WEB INDISPONIBLE

6.6.1. DESCRIPTION

L'indisponibilité d'un site web se réfère à une situation où le site web officiel de l'administration communale de Martigny-Combe n'est plus accessible aux utilisateurs. Cela peut être dû à une variété de raisons, telles qu'une défaillance du serveur hébergeant le site, des problèmes de réseau, des attaques par déni de service (DDoS), des erreurs de configuration, ou même des opérations de maintenance mal planifiées.

6.6.2. IMPACT

- Interruption de l'accès à l'information et aux services en ligne pour les citoyens.
- Image publique potentiellement affectée par l'interruption de service.
- Perturbation des opérations internes qui dépendent du site web

6.6.3. PROCÉDURES

	Actions	Responsable	Délais
1.	Signaler l'interruption du service	P. Giroud / N. Tornay	Dès la détection
2.	Diagnostic et analyse des causes	Axianet / BeBold	72 heures
3.	Communication et décision sur le diagnostic	N. Tornay / Axianet	72 heures
4.	Redémarrage du site si rien n'a été perdu	Axianet / N. Tornay	72 - 96 heures
5.	Restauration de la dernière sauvegarde si nécessaire	Axianet / N. Tornay	72 - 96 heures
6.	Vérification de l'exactitude du contenu	P. Giroud / M. Pradegan	72 – 120 heures
7.	Informations et communication (interne et externe)	P. Giroud / F. Carron Darbellay	72 – 120 heures

6.7. ACCÈS AU SITE WEB PIRATÉ

6.7.1. DESCRIPTION

Un accès au site web piraté se produit lorsqu'un acteur malveillant réussit à compromettre la sécurité d'un site web de l'administration, souvent en exploitant des vulnérabilités techniques, des faiblesses de configuration, ou en utilisant des techniques d'ingénierie sociale pour obtenir des accès non autorisés. Ce type d'incident peut conduire à diverses actions malveillantes, telles que la modification de contenus, l'injection de code malveillant, le détournement de pages pour rediriger les visiteurs vers des sites malicieux, ou le vol de données sensibles.

6.7.2. IMPACT

- Altération de l'information et risque de diffusion de contenu malveillant.
- Compromission potentielle de la sécurité des visiteurs du site, notamment par le biais de logiciels malveillants.
- Risque d'accès non autorisé à des données sensibles hébergées sur le site ou liées à celui-ci.

6.7.3. PROCÉDURES

La gestion d'un accès au site web piraté nécessite une réponse rapide et méthodique pour protéger à la fois la sécurité des données et la réputation de l'administration. Des mesures de sécurité renforcées et une vigilance continue sont essentielles pour prévenir et minimiser l'impact de tels incidents.

	Actions	Responsable	Délais
1.	Demander l'interruption du service au prestataire hébergeant notre site internet.	P. Giroud / N. Tornay	Dès la détection
2.	Retirer le site de la circulation pour éviter la propagation de contenus malveillants et pour prévenir l'accès aux données sensibles	Axianet	24 heures
3.	Diagnostic et analyse	Axianet / BeBold	72 heures
4.	Communication et décision quant au diagnostic.	N. Tornay / Axianet	72 heures
5.	Redémarrage du site si rien n'a été perdu	Axianet / N. Tornay	72 - 96 heures
6.	Restauration de la dernière sauvegarde si nécessaire	Axianet / N. Tornay	72 - 96 heures
7.	Vérification de l'exactitude du contenu	P. Giroud / M. Pradegan	72 – 120 heures
8.	Informations et communication (interne et externe)	P. Giroud / F. Carron Darbellay	72 – 120 heures

6.8. CONCLUSION

La gestion précise et rapide des incidents est essentielle pour minimiser les impacts négatifs et assurer la continuité des services. Chaque incident nécessite une approche méthodique avec des responsabilités claires et des délais définis pour une reprise efficace.

7. GESTION DE CRISE - CYBERATTAQUE

7.1. DATA-MAIL 2000 SA

Il est important de définir le plan d'action en cas d'attaque. La procédure du côté de Data-Mail-2000 SA est la suivante :

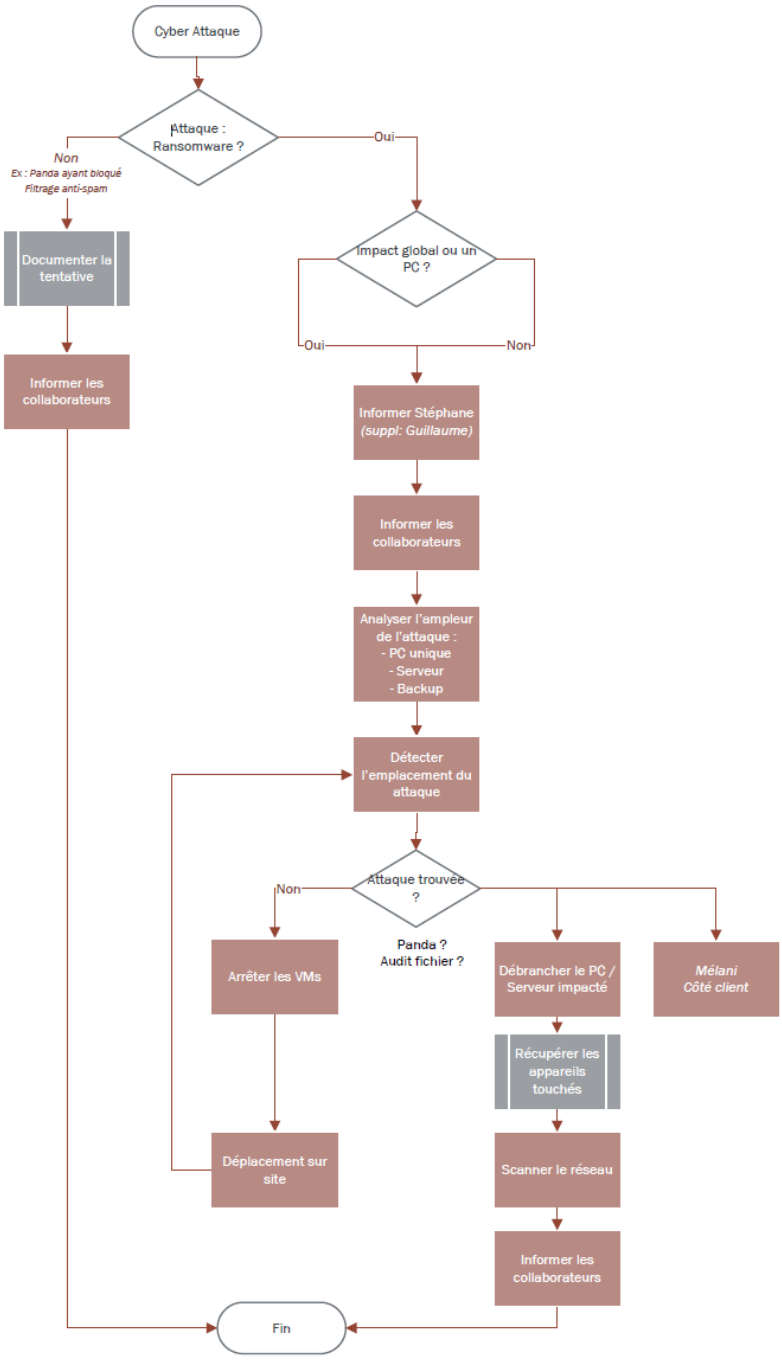

8. SYSTÈME DE SAUVEGARDES

8.1. VEEAM ET SYNOLOGY

Les logiciels de sauvegarde de la Commune de Martigny-Combe sont actuellement Veeam Backup & Replication 12 ainsi que Synology HyperBackup for Microsoft365. Ces solutions permettent la sauvegarde complète des environnements virtualisées de manière centralisé.

- https://www.veeam.com/
- https://www.synology.com/en-global/dsm/feature/active_backup_office365

8.1.1. SERVEUR DE SAUVEGARDE

Un pc « SRV-BACKUP » a été installé pour gérer le système sauvegarde. Il a permis de supprimer l'ancien serveur de sauvegarde sur un ancien serveur HP (ilo3) et de séparer les sauvegardes du serveur principal.

8.1.2. STRATÉGIE

La **règle du 3-2-1 de la sauvegarde** est appliquée sur les serveurs de Martigny-Combe.

Source : https://www.veeam.com/blog/fr/how-to-follow-the-3-2-1-backup-rule-with-veeam-backup-replication.html

Elle consiste à :

- Disposer de trois copies de vos données au moins
    - **Rétention sur plusieurs jours**
- Stocker ces copies sur deux supports différents
    - **Différents NAS (NAS local, NAS Bussigny)**
- Conserver une copie de la sauvegarde hors site
    - **Sauvegarde à Bussigny**

8.1.3. SAUVEGARDE INTERNE

La sauvegarde interne est composée de trois parties

- Sauvegarde journalière :
    - Consiste à sauvegarder les 8 VMs, sur un NAS Synology installé dans le local informatique.
- Sauvegarde mensuelle
    - Consiste à sauvegarder les 8 VMs, sur un NAS Synology installé dans le local informatique.

Chaque jour une sauvegarde des serveurs est effectuée et une notification mail est transmise à DATAMAIL2000.

8.1.4. SAUVEGARDE EXTERNE

La sauvegarde externe réalise une sauvegarde hebdomadaire et la transmets de façon sécurisée et complète vers un second site. Une connexion VPN crypté relie le site de Martigny-Combe à Bussigny afin de protéger les données durant le transfert entre les deux sites (passage par internet).

Backup-DM-001	18.02.2023 22:00	Backup Bussigny	VMware
Backup-DM-002	15.04.2023 10:15	Backup Bussigny	VMware
Backup-DM-003	15.04.2023 11:30	Backup Bussigny	VMware

Chaque mois une sauvegarde des serveurs est effectuée et une notification mail est transmise à DATAMAIL2000.

8.2. SITE WEB

La gestion des sauvegardes pour le site web est assurée par Axianet, en étroite collaboration avec Infomaniak pour l'hébergement sécurisé en Suisse. Cette synergie assure une haute disponibilité et adhère strictement aux normes suisses. Les sauvegardes, automatisées pour réduire les erreurs humaines, assurent une protection constante avec une période de rétention de 7 jours, permettant ainsi des restaurations rapides et efficaces.

En cas de besoin de restauration, une simple communication avec Axianet suffit. Ils disposent d’un accès direct au panneau d'administration d'Infomaniak, garantissant une récupération des données rapide et sécurisée, pour maintenir l'intégrité de nos services communaux.

8.3. SYSTÈME D’ALERTE

La gestion des sauvegardes pour le système d’alerte est assurée par Aesislabs, en étroite collaboration avec Infomaniak pour l'hébergement sécurisé en Suisse. Cette synergie assure une haute disponibilité et adhère strictement aux normes suisses. Les sauvegardes, automatisées pour réduire les erreurs humaines, assurent une protection constante avec une période de rétention de 7 jours, permettant ainsi des restaurations rapides et efficaces.

En cas de besoin de restauration, une simple communication avec Aesislabs suffit. Ils disposent d’un accès direct au panneau d'administration d'Infomaniak, garantissant une récupération des données rapide et sécurisée, pour maintenir l'intégrité de nos services communaux.

8.4. RÉTENTION

La rétention consiste à préserver une certaine quantité de sauvegardes sur la durée afin de permettre de revenir en arrière en cas de perte de documents.

La vision actuelle est la suivante :

Type de sauvegarde	Durée de rétention	Sauvegarde	Emplacement	Type
Journalière	31 jours	All VMs	Martigny-Combe	VEEAM
Hebdomadaire	4 semaines (1x par semaine)	All VMs	Bussigny	VEEAM
Journalière	90 jours	Microsoft365	Martigny-Combe	HyperBackup for Microsoft365
Mensuelle	6 mois (1x par mois)	All VMs	Martigny-Combe	VEEAM
Journalière	7 jours	Site web	Genève	Infomaniak
Journalière	7 jours	Système d'alerte	Genève	Infomaniak

8.5. TEST DE RÉCUPÉRATION D'UN FICHIER

Dernier test : (11.05.2023)

8.5.1. PROCÉDURE

1. Aller sous Veeam > Backups > Disk
2. Sélectionner le JOB en question > Restore Guset Files > Microsoft Windows …

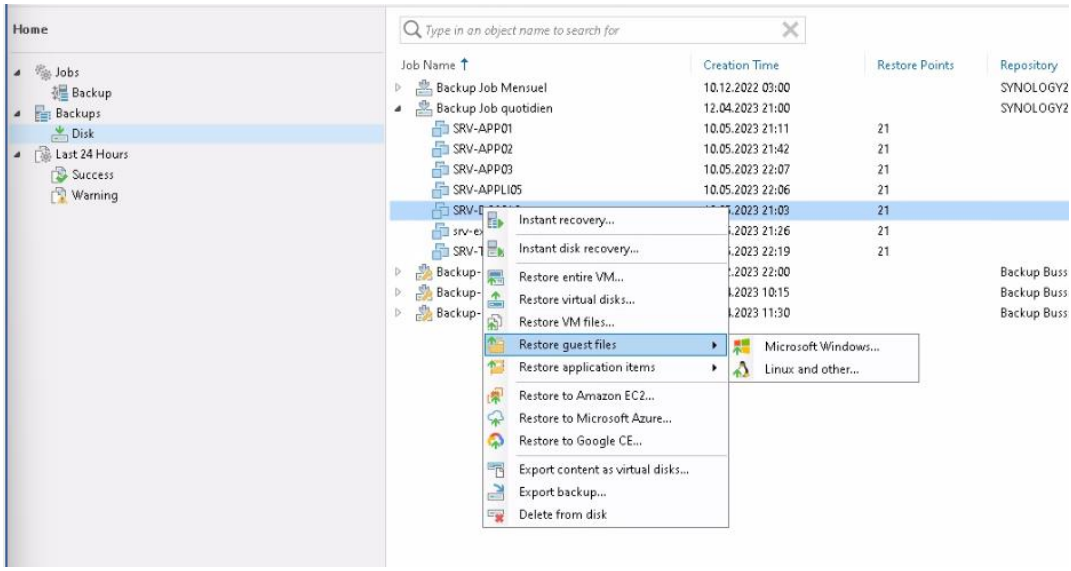

3. Choisir le point de restauration

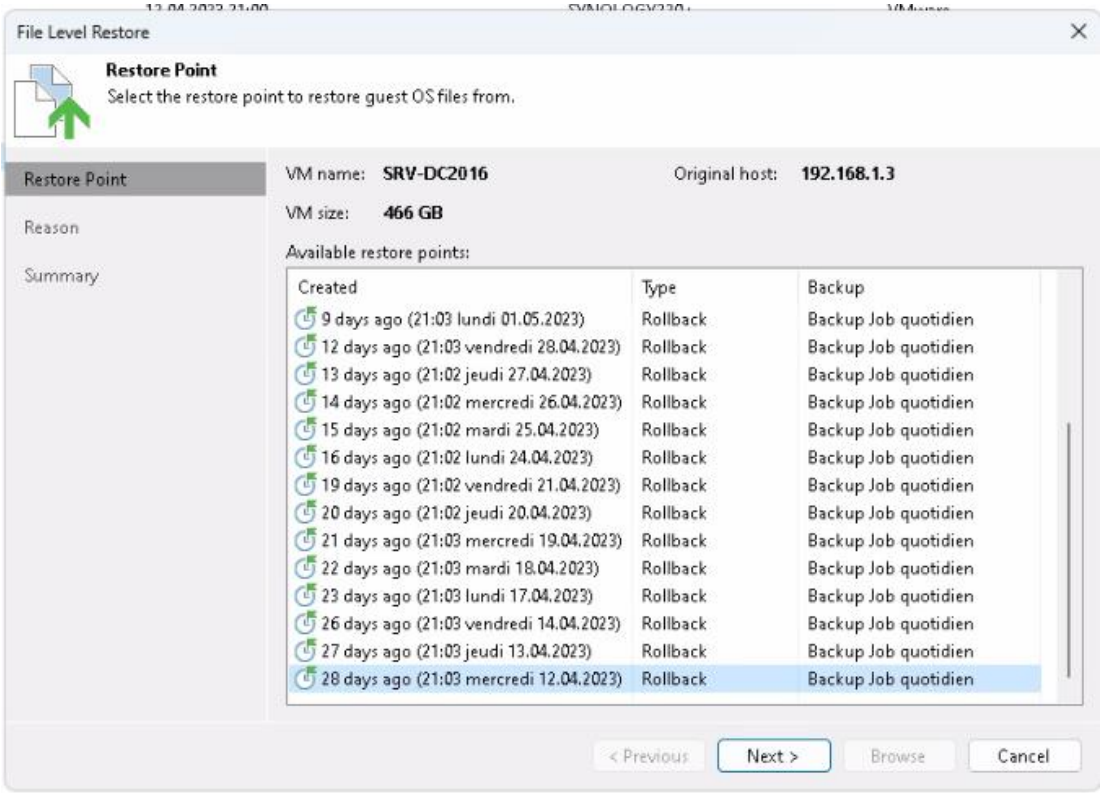

4. Lancer le Browse

5. Sélectionner le fichier voulu

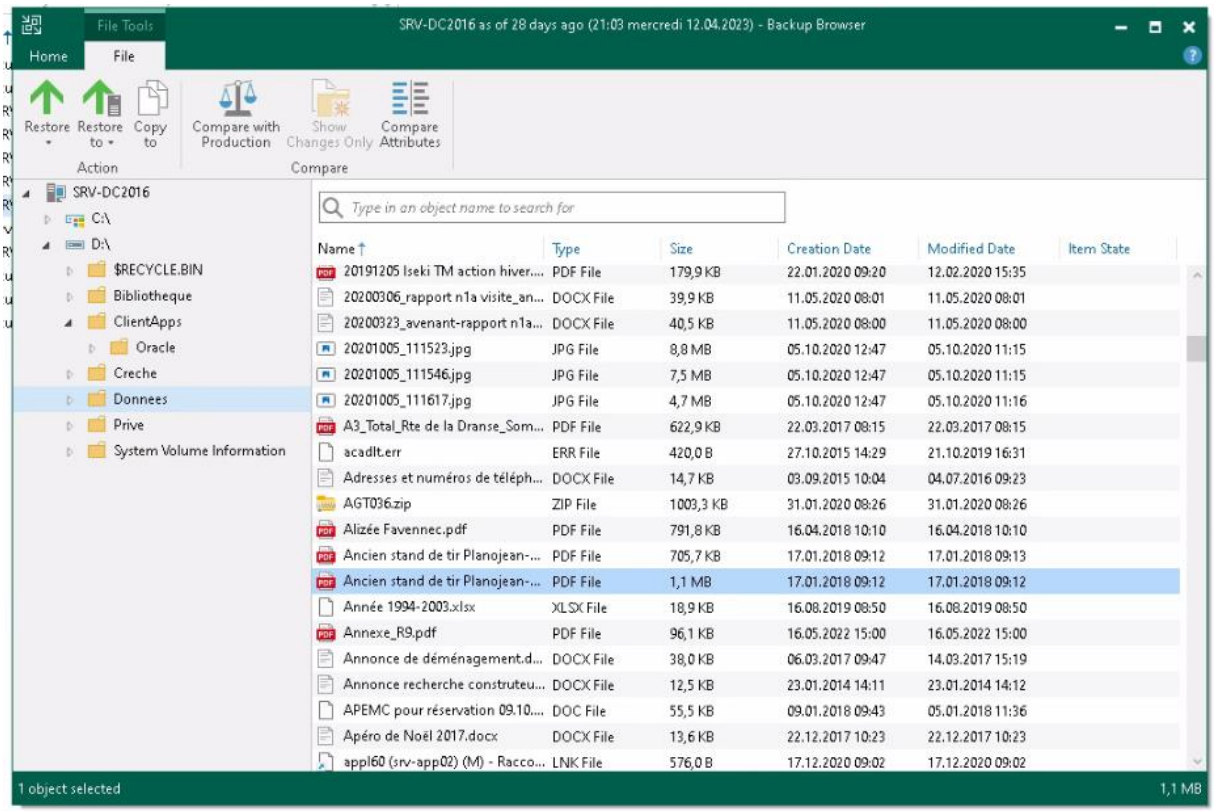

6. Copier ou restaurer le fichier à l'endroit voulu

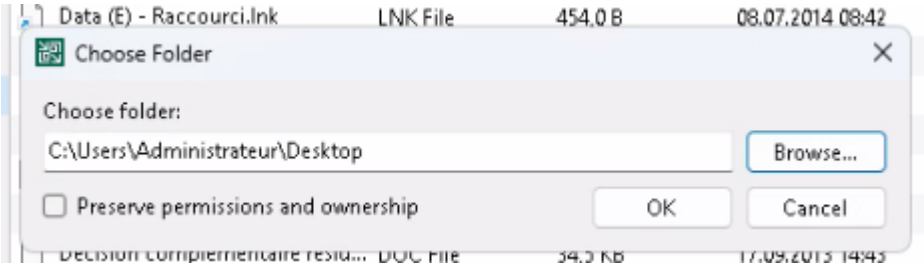

7. Validation

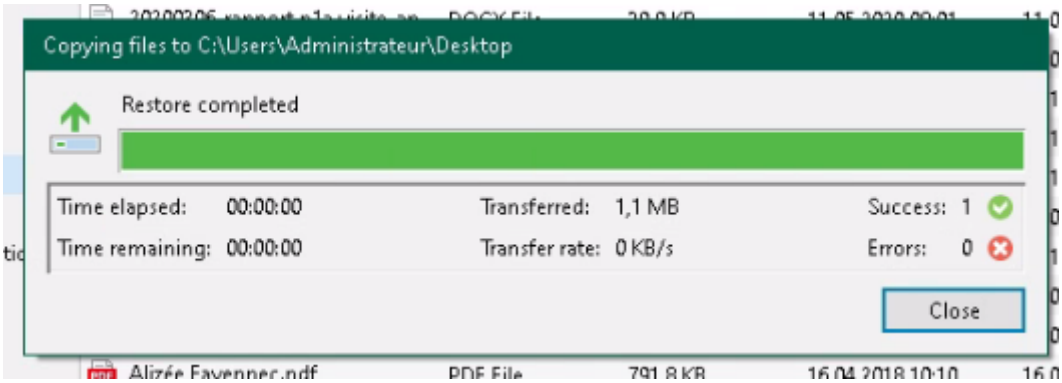

8. Fichier ouvert

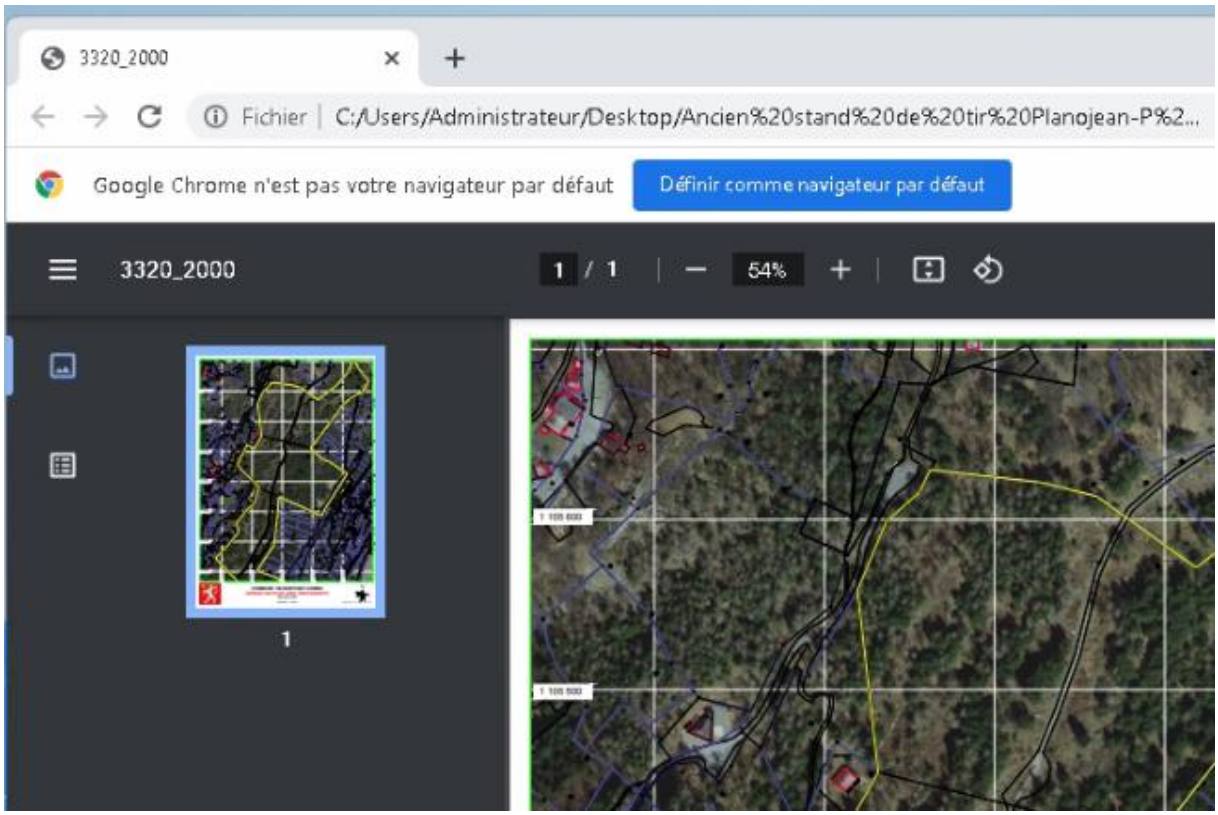

9. Test OK

9. DISASTER RECOVERY - INTERNE

Un *disaster recovery* consiste à démontrer la restauration complète d'un serveur à la suite d'un problème physique du serveur d'un client.

9.1. PRÉAMBULE

Avant la restauration des machines virtuelles, quelques étapes doivent être effectuées pour permettre la restauration :

1. Une installation de VEEAM
    1. Si un serveur dédié est déjà disponible sur un autre hôte directement chez le client, il n'y a rien d'autre à faire dans cette étape
2. Installation d'un serveur ESX
    1. Si nous devons changer d'hôte physique
        - Recréer un serveur VMware ESX
            - **Récupérer la licence VMWARE ESX** du serveur KO
    2. Si non
        - Rien à faire

9.2. PLAN

Afin de rétablir les services le plus rapidement possible, la restauration des VMs s'effectuera dans cette suite :

1. SRV-DC2016
    a. Rétablissement AD, DHCP, DNS
        i. Internet – OK
        ii. Accès à Microsoft365
2. Redémarrage des serveurs d'applications
    a. SRV-APP01
    b. SRV-APP02
    c. SRV-APPLI05
    d. SRV-APP03
    e. SRV-Cen7
3. SRV-EXCH2016
    a. Rétablissement console d'administration d'Exchange

10. INSTANT RECOVERY

10.1. PRÉAMBULE

Avec Instant Recovery to VMware vSphere, vous pouvez immédiatement restaurer différentes charges de travail (VM) en tant que VM VMware vSphere dans votre environnement de production en les exécutant directement à partir de fichiers de sauvegarde compressés et dédupliqués. La récupération instantanée permet d'améliorer les objectifs de temps de récupération (RTO), de minimiser les interruptions et les temps d'arrêt des charges de travail de production. Les charges de travail sont récupérées en quelques minutes. (VEEAM, 2023)

Cette solution permet un redémarrage des services minimums dans l'heure après le crash.

10.2. PROCÉDURE

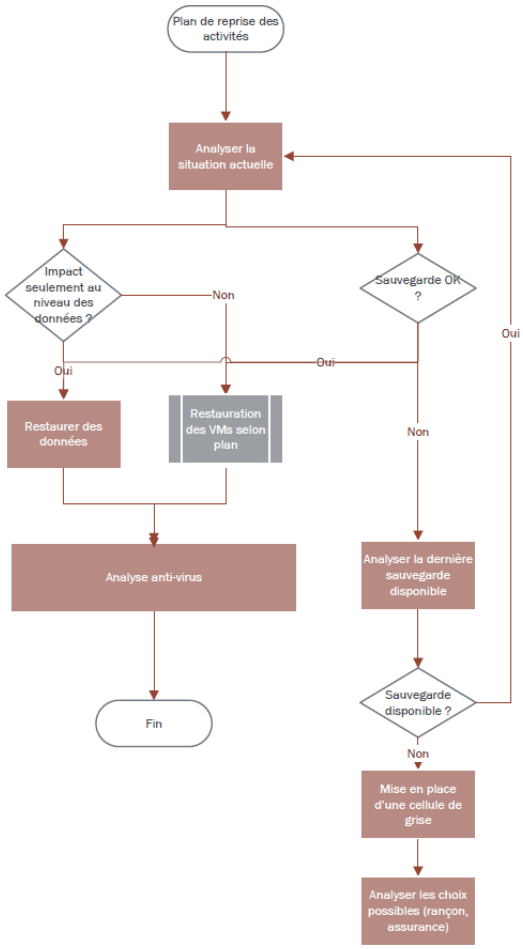

11. COMMUNICATION

11.1. GESTION DE LA COMMUNICATION INTERNE

La communication interne est essentielle pour assurer la continuité et la résilience de l'organisation en cas d'incident. Elle vise à informer efficacement les employés, les parties prenantes internes, les prestataires tiers et le Conseil Communal.

11.1.1. OBJECTIFS

- **Transparence** : Il est impératif de fournir des informations claires et précises pour éviter la propagation de rumeurs ou d'informations erronées.
- **Soutien opérationnel :** Toutes les parties doivent être informées des procédures à suivre et des changements opérationnels en temps réel.
- **Renforcer la cohésion :** Maintenir le moral des employés et la confiance des parties prenantes en montrant une gestion de crise compétente.

11.1.2. MÉTHODES

- **Canal de communication dédié :** Mettre en place un canal spécifique (comme une application mobile de messagerie) pour les mises à jour en temps réel.
- **Réunions régulières :** Organiser des briefings réguliers avec les équipes clés et les parties prenantes pour assurer une communication fluide et cohérente.

11.2. GESTION DE LA COMMUNICATION EXTERNE

La communication externe est cruciale pour gérer l'impact d'un incident sur la réputation et la confiance du public. La collaboration avec le Canton et d'autres autorités est nécessaire pour une réponse coordonnée et efficace.

11.2.1. OBJECTIFS

- **Transparence et rapidité** : Communiquer proactivement pour contrôler le récit. En cas de vol de données, ransomware ou d'indisponibilité de l'administration, il est crucial de communiquer l'information avant qu'elle ne devienne incontrôlable.
- **Collaboration avec les autorités** : Travailler en étroite collaboration avec le Canton pour assurer une réponse unifiée et cohérente.
- **Réassurance du public** : Informer le public et les médias de manière rassurante et honnête sur les mesures prises et la résolution de l'incident.

11.2.2. MÉTHODES

- **Point de contact officiel** : La Présidente doit être désignée pour gérer et superviser toutes les communications externes.
- **Communiqués de presse** : Utiliser les médias pour diffuser des informations précises et opportunes, en prenant les devants pour contrôler l'information.
- **Médias sociaux et site web** : Mettre à jour régulièrement les plateformes numériques pour atteindre un large public.

11.2.3. CONSIDÉRATIONS SPÉCIFIQUES POUR LES INCIDENTS CYBER

- **Collaboration avec des experts en Cyber-sécurité** : Il est crucial de travailler avec des experts pour fournir des informations précises sur l'incident et les mesures prises.

11.3. TESTS ET SIMULATIONS

- **Exercices de Simulation** : Organiser des simulations régulières pour tester et améliorer la communication interne et externe en situation de crise.
- **Guide de Communication d'Urgence** : Développer un manuel de communication d'urgence détaillé, comprenant des scripts et des modèles pour les annonces internes et les communiqués de presse.
- **Plan de Communication pour Scénarios Spécifiques** : Élaborer des plans de communication pour différents types d'incidents, en mettant l'accent sur les procédures à suivre pour chaque scénario, y compris les cyberattaques.

12. CONTACT

12.1. PRESTATAIRES INFORMATIQUES

Prestataire	Service	Contact(s)	Téléphone	E-Mail
Data-mail-2000 SA	Informatique	Stéphane Grangier Guillaume Vouilloz	+41 27 322 30 33	support@datamail2000.ch
BisPas	Téléphonie	Pascal Biselx	+41 27 723 57 31	pascal@bispas.ch
T2i	Applications métiers	Tiago Henriques	+41 58 666 20 20	tihe@groupe-t2i.com
Board Management	Applications métiers	Pierre Balet	+41 79 527 53 55	pierre.balet@bm-s.ch
Bebold	Site internet	Edouard Boisset	+41 78 885 86 54	edouard@bebold.ch
CIGES	SIT / Gifi	Baptiste Ostertag David Croci	+41 27 324 82 00	b.ostertag@ciges.ch d.croci@ciges.ch
Axianet Sàrl	Hébergement web & DNS	Benoît Eberlé	+41 27 519 00 70	benoit.eberle@axianet.ch
Aesislabs	Système d'alerte	Stéphane Lou	+41 24 565 79 82	stephane.lou@aesislabs.com

12.2. INTERNE

Prénom	Nom	Fonction	Téléphone mob.	E-Mail
Pascal	Giroud	Secrétaire communal	077 403 08 07	Pascal.giroud@martigny-combe.ch
Pierre	Marguet	Responsable des finances	079 409 03 70	pierre.marguet@martigny-combe.ch
Florence	Carron Darbellay	Présidente	078 640 03 33	presidente@martigny-combe.ch
Nathan	Tornay	Conseiller communal	079 916 84 50	nathan.tornay@martigny-combe.ch