République Démocratique du Congo

Projet de Développement Multisectoriel et de Résilience Urbaine deKinshasa (KIN-ELENDA)

Mise en place d'un répertoire automatisé des contribuables aux impôts fonciers, impôts sur les revenus locatifs et taxe d'assainissement, ainsi que la mise en place d'un système efficient de collecte de recettes communales

DP n°010/MITP/CI/KIN-ELENDA/2024

Rapport technique sur les mesures spécifiques d'amélioration du système de collecte de recettes communales de Matete et N'djili / ville province de Kinshasa (Rapport étape 2)

Janvier 2026

République Démocratique du Congo

Projet de Développement Multisectoriel et de Résilience Urbaine deKinshasa (KIN-ELENDA)

Mise en place d'un répertoire automatisé des contribuables aux impôts fonciers, impôts sur les revenus locatifs et taxe d'assainissement, ainsi que la mise en place d'un système efficient de collecte de recettes communales

Rapport technique sur les mesures spécifiques d'amélioration du système de collecte de recettes communales de Matete et N'djili / ville province de Kinshasa (Rapport étape 2)

Janvier 2026

Propriété du document

Auteur(s)	**Simon Kanduki,** Chef de mission, expert en finance publique **Mohamed Ben Nasr,** Expert en Systèmes informatiques **KAKALA BAHONGELA Rudy,** Expert 2 en fiscalité locale **LUTONADIO KABEYA Sam,** Spécialiste en SGBD **MBUKU MAYUKU Yanick,** Expert foncier
E-mail	mehdi.fazaa@ccm-cg.com implementation@ccm-cg.com
Référence	P-000636
Version	1.00
Statut	Rapport technique sur les mesures spécifiques d'amélioration du système de collecte de recettes communales de Matete et N'djili / ville province de Kinshasa
Date du document	Janvier 2026
Nombre de pages	62 pages

Approuvé par

Nom	**Mehdi Fazaa**
Fonction	Project Manager - Expert d'appui

Pour les aspects contractuels, commerciaux et de réalisation, veuillez prendre contact avec :

Nom	**Imad Chamas**
Fonction	Managing Partner
Adresse	Rond-point Schuman 2-4 - 1040 - Bruxelles
Téléphone	+32 2 403 36 61
E-mail	imad.chamas@ccm-cg.com

Liste des abréviations

Abréviation	Signification
API	Application Programming Interface
AOV	Autorisation d'Occupation de Voirie
AT	Amendes Transactionnelles
BDC	Base de Données des Contribuables
BDD	Base de Données
BMS	Battery Management System
DAO	Dossier d'Appel d'Offres
DBMS	Système de gestion de base de données
DRP	Plan de Reprise Après Sinistre
ETD	Entité Territoriale Décentralisée
FAO	Force d'Appui Opérationnel
GRC	Gestion des Recettes Communales
HTTPS	HyperText Transfer Protocol Secure
ICT	Information and Communication Technologies
JSON	JavaScript Object Notation
KPI	Indicateur clé de performance
MFA	Authentification multifacteur
MVP	Produit Minimum Viable
NIF	Numéro d'Identification Fiscale
OTP	One Time Password
PAP	Plan d'Action Prioritaire
PKI	Infrastructure à Clé Publique
POS	Point of Sale / Terminal de paiement
QR Code	Quick Response Code
RPO	Recovery Point Objective
RTO	Recovery Time Objective
SaaS	Software as a Service
SDI	Système d'Information
SIG	Système d'Information Géographique
SIGIF	Système d'Information de Gestion Financière
SIGREC	Système d'Information de Gestion des Recettes Communales
SLA	Service Level Agreement
SMS	Short Message Service
SSO	Single Sign-On
SSL/TLS	Secure Sockets Layer / Transport Layer Security
TAP	Taxe sur Actes de Population
TAEC	Taxe sur Actes d'État Civil
TFPB	Taxe Foncière sur Propriétés Bâties
TIC	Technologies de l'Information et de la Communication
TJE	Taxe Journalière d'Étalage
TLE	Taxe sur la Location des Échoppes et Magasins
TPA	Taxe Professionnelle Annuelle
TPE	Terminal de Paiement Électronique
TNM	Taxe de Numérisation des Motos
UPS	Alimentation électrique sans coupure
VPN	Réseau privé virtuel
UI	Interface utilisateur
UX	Expérience utilisateur

Sommaire

1. Introduction 9
1.1 Contexte et objectifs du rapport 9
1.1.1 Rappel du contexte du Projet Kin Elenda et de l'enjeu de l'autonomie financière locale 9
1.1.2 Problématique centrale et justification de l'intervention technique 9
1.2 Objectif du plan et résultats attendus 10
1.3 Rappel synthèse des constats du diagnostic 10
1.3.1 Bilan de performance : 10
1.3.2 Faiblesses majeurs relevées lors du diagnostic des systèmes fiscales communales .. 12
Facteurs matériels et humains de gestion de la fiscalité communale 16
1.3.3 Facteurs identifiés comme opportunités et menaces au système de collecte des recettes communales 17
1.4 Positionnement du rapport dans la démarche globale du projet Kin-Elenda 18

2. Actes Générateurs De Recettes Cibles En Priorité 19
2.1 Méthodologie de sélection 19
2.2 Identification et justification stratégique des actes générateurs ciblés 19
2.2.1 Présentation détaillée des cinq actes à fort potentiel 19
2.2.2 Analyse des manques à gagner et estimation du potentiel des recettes de chaque acte (projection court terme) 19
2.3 Vulnérabilités du circuit des Recettes 24
2.3.1 Vulnérabilités de l'assiette 24
2.3.2 Vulnérabilités du recouvrement 24
2.3.3 Vulnérabilité du contrôle 24

3. Mesures d'amélioration de l'efficacité et de l'efficience (axes stratégiques) 25
3.1 Optimisations organisationnelles et renforcement de la gouvernance fiscale communale ... 25
3.1.1 Formalisation du cadre juridique, réglementaire et institutionnel en vue de l'amélioration de la structure organisationnelle et du management du service fiscal) 25
3.1.2 Amélioration de la gestion budgétaire communale 26
3.2 Améliorer l'exécution du budget des recettes communales locales 26
3.2.1 Améliorer de la perception des recettes communales propres 26
3.2.2 Rationalisation de la chaîne fiscale 26
3.3 Promotion du civisme fiscal, amélioration du conformisme fiscal et élargissement de l'assiette 27
3.3.1 Promotion du civisme fiscal 27
3.3.2 Promotion de la transparence et la redevabilité 27
3.4 Renforcement du contrôle fiscal 27
3.5 Modernisation de la gestion des ressources et acquisition des Equipements 27
3.5.1 Gestion et conservation des imprimés de valeurs, des fonds et titres valant espèces . 27
3.5.2 Ressources matérielles dédiées à la gestion de la fiscalité communale 27
3.5.3 Développement des Ressources Humaines et renforcement des capacités de l'administration fiscale locale 28
3.6 Digitalisation du système d'information communal 28

4. Mesures d'amélioration par Acte Générateur 29
4.1 Taxe Journalière d'Étalage (TJE) 29
4.1.1 Constats clés 29
4.1.2 Mesures d'amélioration 29
4.1.3 Effet attendu 29
4.2 Taxe Professionnelle Annuelle (TPA) 29
4.2.1 Constats clés 29
4.2.2 Mesures d'amélioration 29
4.2.3 Effet attendu 30
4.3 Taxe sur la Location des Échoppes, Magasins et Dépôts (TLE) 30
4.3.1 Constats clés 30

4.3.2 Mesures d'amélioration 30
4.3.3 Effet attendu 30
4.4 Taxes sur Actes d'État Civil (TAEC) 30
4.4.1 Constats clés 30
4.4.2 Mesures d'amélioration 30
4.4.3 Effet attendu 30
4.5 Taxes d'Autorisation de Transport / Numérisation des motos (TAP / TNM) 31
4.5.1 Constats clés 31
4.5.2 Mesures d'amélioration 31
4.5.3 Effet attendu 31

5. Mesures Opérationnelles : Fiches d'Action par Acte Générateur 32
5.1 Fiche d'action 1 - TJE : taxe journalière d'étalage 32
5.2 Fiche d'action 2 - TPA : Taxe Professionnelle Annuelle 32
5.3 Fiche d'action 3 - TLE : Location d'Échoppes, Magasins et Dépôts 33
5.4 Fiche d'action 4 - TAEC : Taxes d'État Civil & Attestations 33
5.5 Fiche d'action 5 - TAP / TNM : Numérisation des motos & autorisations de transport 33
5.6 Fiche d'action 6 - AT : Actes Divers Autorisés 33

6. Architecture opérationnelle du système d'information 35
6.1 Feuille de route pour la digitalisation sécurisée de la gestion des recettes 35
6.1.1 Identification des points critiques à digitaliser en priorité 35
6.1.2 Proposition d'architecture cible d'un Système d'Information de Gestion des Recettes communales (SIGREC système informatisé local) 35
6.1.3 Premiers modules numériques prioritaires (MVP) 35
6.1.4 Préfiguration d'un outil digital intelligent de collecte (paiement mobile / signature numérique / reporting automatisé) 35
6.2 Pré-spécification fonctionnelle du système digital cible (pré-cadrage pour futur développement) 36
6.2.1 Grands modules fonctionnels attendus (ex : enrôlement redevable, quittance sécurisée, tableau de bord, recouvrement, paiements digitaux) 36
6.2.2 Vision MVP (Minimum Viable Product) et logique d'évolution modulaire 36
6.2.3 Compatibilité future avec paiement mobile / signature numérique / API État 36

7. Architecture technique du système cible SIGREC 37
7.1 Principes directeurs d'architecture 37
7.2 Architecture applicative 37
7.3 Couche présentation : interfaces utilisateurs 37
7.3.1 Application web : régie financière et services communaux 37
7.3.2 Application mobile / tablette : agents de terrain 38
7.3.3 Portail citoyen : transparence et services en ligne 38
7.3.4 Comment ces trois applications forment un système intégré 39
7.4 Couche métier : services applicatifs 39
7.4.1 Base de Données des Contribuables (BDC) 39
7.4.2 Gestion de l'assiette et liquidation 39
7.4.3 Module de recouvrement 39
7.4.4 Gestion des quittances et titres 40
7.4.5 Module comptable et reporting 40
7.4.6 Contrôle et audit interne 40
7.5 Couche d'intégration : API et échanges 40
7.5.1 Intégrations prioritaires 40
7.5.2 Exemples concrets 40
7.6 Architecture des données 41
7.6.1 Base des contribuables (BDC) 41
7.6.2 Base des actes générateurs et rôles fiscaux 41
7.6.3 Base des transactions financières 41
7.6.4 Sécurité des données 41
7.7 Infrastructure technique cible 41

7.7.1 Scénario 1 : Infrastructure centralisée au niveau ville/projet 42
7.7.2 Scénario 2 – Infrastructure décentralisée par commune 43
7.7.3 Scénario 3 : Modèle hybride : serveurs communaux + consolidation centrale (recommandé) 43
7.7.4 Scénarios d'usage concrets 44
7.7.5 Composants techniques de l'infrastructure cible 44
7.7.6 Recommandation 45
7.8 Variante d'hébergement : serveurs locaux, cloud ou modèle hybride 45
7.9 Application mobile et mode de synchronisation avec les applications métiers 47
7.9.1 Fonctions principales de l'application mobile 47
7.9.2 Mode de fonctionnement connecté 48
7.9.3 Mode déconnecté (offline) et reprise automatique 48
7.9.4 Synchronisation avec les applications métiers du SIGREC 48
7.9.5 Particularité en cas d'architecture hybride 48
7.9.6 Résultat opérationnel attendu 49
7.10 Sécurité, contrôle et continuité de service 49
7.10.1 Sécurité des accès et gestion des utilisateurs 49
7.10.2 Sécurité des données et des échanges 49
7.10.3 Contrôle interne, audit et lutte contre la fraude 50
7.10.4 Sauvegardes et reprise après incident 50
7.10.5 Continuité d'activité et gestion des coupures réseau 51
7.10.6 Gouvernance et responsabilités 51
7.10.7 Résultat attendu 51

8. Plan d'action prioritaire (PAP) sur 12 mois 52
8.1 Séquencement des activités 52
8.2 Tableau d'exécution avec priorisation (impact / faisabilité immédiate) 52
8.3 Phase de prototypage digital (cadre opérationnel pour préparation outil informatique) 52

9. Dispositif/cadre de mise en œuvre et de suivi des actions planifiées 53
9.1 Instruments de mise en œuvre 53
9.1.1 Plan de travail semestriel et devis estimatifs 53
9.1.2 Plan de communication 53
9.2 Acteurs de mise en œuvre 53
9.2.1 Nécessité d'un leadership politique fort pour dépasser les résistances au changement 53
9.2.2 Le personnel de l'administration fiscale communale 53
9.2.3 Le Comité d'orientation de la réforme des finances publiques 53
9.2.4 Les partenaires au projet et autres institutions 53
9.3 Mécanisme de financement du plan d'action 53
9.4 Mécanismes de suivi-évaluation 54
9.4.1 Organes et instances de suivi-évaluation 54
9.4.2 Acteurs de suivi-évaluation 54
9.4.3 Outils de suivi-évaluation 54
9.4.4 Conditions de succès et facteurs de risque dans la mise en œuvre du plan 54

10. Prochaines étapes immédiates 55
10.1 Validation formelle du Plan d'action et son adoption par les autorités communales 55
10.2 Mobilisation des ressources pour le lancement des mesures prioritaires 55
10.3 Développement des solutions digitales de gestion des recettes communales 55
10.4 Lancement des consultations pour l'acquisition des équipements 55
10.5 Implanter les équipements TIC et lancer leur opérationnalisation 55

Annexes 56
Annexe 1 : Plan d'Action Prioritaire (PAP) post diagnostic 57
Annexe 2 : Données statistiques des Actes générateurs ciblés 61
Annexe 2.1 : Déficit budgétaire sur les actes générateurs des recettes de la commune de Matete 61

Annexe 2.2 : Déficit budgétaire sur les actes générateurs des recettes de la commune de Ndjili 61

Liste des tableaux :

Tableau 1:Exécution budget ressources locales de Matete de 2022-2024 10
Tableau 2: Exécution budget ressources locales de Ndjili de 2023-2025 11
Tableau 3: Forces identifiées dans les systèmes de collecte des recettes en communes de Matete et Ndjili. 12
Tableau 4: Faiblesses identifiées dans les systèmes de collecte des recettes en communes de Matete et Ndjili 12
Tableau 5: Moyenne des écarts entre prévisions budgétaires et réalisations des recettes locales sur la période de 2023-2025 en commune de Matete 19
Tableau 6: Moyenne des écarts entre prévisions budgétaires et réalisations des recettes locales sur la période de 2023-2025 en commune de Ndjili 22
Tableau 7: Tableau comparatif des options d'hébergement 46

1. Introduction

1.1 Contexte et objectifs du rapport

1.1.1 Rappel du contexte du Projet Kin Elenda et de l'enjeu de l'autonomie financière locale

Le projet de développement KIN ELENDA a comme objectif de concourir à l'amélioration de la capacité institutionnelle en matière de gestion urbaine et d'accès aux infrastructures et services, ainsi qu'aux opportunités socio-économiques en Ville province de Kinshasa.

Sa Sous composante 2.3. « Gouvernance locale » a pour objectif de renforcer les capacités de la Ville de Kinshasa et des communes pilotes en vue d'améliorer la qualité des services publics délivrés à la population. De façon spécifique, la sous-composante vise à renforcer l'autonomie financière et la capacité locales de bonne gouvernance des Entités Territoriales Décentralisées (**ETD**), notamment en matière de mobilisation des recettes propres, celles-ci étant la pierre angulaire de cette autonomie, permettant ainsi aux communes de financer directement leurs services publics et infrastructures.

Pour ce qui concerne spécifiquement les communes pilotes de Matete et Ndjili ciblés par ce projet, il s'agit notamment de la maximisation et sécurisation des recettes, visant l'optimisation du potentiel fiscal au niveau communal.

Ce rapport s'inscrit dans cette optique, en offrant une réponse technique et opérationnelle aux insuffisances structurelles relevées. Il s'agit de restaurer la capacité de financement local des dites communes, condition sine qua non de la réussite de la décentralisation.

1.1.2 Problématique centrale et justification de l'intervention technique

La problématique centrale réside dans l'inefficacité et l'inefficience du système de collecte des recettes locales en place en communes de Matete et de Ndjili. En effet le diagnostic du système d'administration et de collecte des recettes locale de ces deux communes a fait ressortir un **écart très important** entre le potentiel fiscal desdites communes et le niveau de recouvrement effectif de leurs recettes locales.

L'hypothèse de base dans cette démarche est que pour les deux communes, des écarts substantiels existent entre :

- **(i)** le niveau des recettes budgétisées sur base du potentiel fiscal et les montants mis en recouvrement et
- **(ii)** les montants mis en recouvrement et les encaissements enregistrés sur les comptes de la commune.

Non seulement que les deux communes n'exploitent pas suffisamment le potentiel de actes générateurs relevant de leurs compétences conformément aux prérogatives leurs dévolus légalement par les textes légaux, mais aussi, après évaluation des indicateurs de leurs performances financière, il ressort des faiblesses tant au niveau de la structure des recettes globales que de la contribution par habitant tant au niveau des prévisions budgétaires que des recettes localement mobilisées. Ce faible niveau de recouvrement est consécutif à un déficit organisationnel du système de collecte en place dans les dites communes mais aussi est entretenu par une faiblesse technique dans l'élaboration des budget communaux, des pratiques illégales, l'archaïsme du système de gestion qui est manuelle et l'absence de traçabilité. L'intervention technique est justifiée par l'urgence de **remédier à ces insuffisances qui sont à l'origine du coulage de recettes** (via la rétrocession à la source et la fraude) et de doter les communes d'un système de gestion moderne et sécurisé de collecte de leurs recettes locales capable d'améliorer leur performance.

Il est impératif d'intervenir car l'inefficacité du système actuel ne résulte pas d'un manque de potentiel, mais d'une vulnérabilité structurelle que seule une réforme institutionnelle et technique peut corriger.

1.2 Objectif du plan et résultats attendus

Les objectifs et résultats poursuivis dans notre démarche sont nature opérationnelle et préparatoire à une phase de mise en œuvre d'un système digitalisé de collecte des recettes locales des communes cibles :

Nature de l'objectif	Objectifs spécifiques
Opérationnel	• Renforcer les capacités managériales et techniques des communes en matière de collecte des recettes communales et remédier aux pratiques de coulage des recettes
	• Sécuriser la collecte des recettes communales et élargir l'assiette fiscale initiale
Préparatoire	• Pré-spécifier et préparer l'architecture cible du futur système d'information préalable à la digitalisation du système de collecte

Ces objectifs sont interdépendants : le renforcement des capacités managériales et technique implique non seulement la sécurisation de la canalisation des recettes mais aussi demande la mise en place des structures modernes qui assureront la durabilité de la performance.

1.3 Rappel synthèse des constats du diagnostic

Le diagnostic des systèmes fiscaux qui a été mené dans les communes de Matete et Ndjili a eu le mérite de faire ressortir les forces et faiblesses ainsi que les opportunités et menaces qui existent par rapport aux facteurs environnementaux internes et externes y prévalant qui peuvent exercer une influence sur l'atteinte des objectifs dans la réorganisation de la fiscalité communale.

Ce sont ces éléments sur lesquels nous aurons à fonder la construction des stratégies d'action pour améliorer le système fiscal au sein desdites communes.

Pour mieux appréhender les solutions adéquates à la bonne organisation de la collecte des recettes communales dans les deux entités ciblées par le projet, il sied de rappeler brièvement l'état des lieux des systèmes de collecte en place en mettant en relief les constats clés de l'évaluation des performances du système en place.

En effet, sur base de ces constats, notre stratégie consistera à : i) identifier les faiblesses qui constituent les obstacles majeurs à l'efficacité du système de collecte des recettes communales et proposer les voies pour y remédier en vue de le renforcer et profiter des opportunités présentes en les transformant en nouvelles pistes d'action et ii) capitaliser les forces identifiées dans le système pour réduire sa vulnérabilité par rapport aux menaces.

1.3.1 Bilan de performance :

a) Analyse comparée des taux de réalisation budgétaire

L'analyse des tableaux d'exécution budgétaires des recettes locales pour les communes de Matete et N'Ndjili révèle des performances systématiquement insuffisantes, confirmant l'hypothèse de base de l'existence des écarts significatifs entre le niveau des recettes budgétisées sur base du potentiel fiscal théorique et les montants et les montants mis en recouvrement ou effectivement recouvrés.

Tableau 1:Exécution budget ressources locales de Matete de 2022-2024

Période	Prévisions (FC)	Réalisations (FC)	Écart (FC)	Tx real
2022	751 970 602,40	354 674 028,00	- 348 982 374,40	47%
2023	934 942 203,20	434 704 184,00	- 495 604 499,20	46%
2024	1 672 592 992,90	442 365 263,00	- 945 724 729,90	26%
Total	3 359 204 438,50	1 231 743 475,00	- 1 790 311 603,50	37%
Moyenne	1 119 734 812,83	410 581 158,33	- 596 770 534,50	37%

Ce tableau 1 renseigne que le taux moyen de réalisation du budget en termes des ressources locales sur la période sous examen est de **37%**. Ce chiffre signifie aussi que, en moyenne, plus de la moitié (**63%**) du potentiel fiscal estimé n'est pas recouvrée.
Il faut noter que pour la commune de Matete, la tendance du taux de réalisation sur la période étudiée présente une baisse alarmante, passant de **47%** en 2022 à **26%** en 2024. Cette régression intervient alors que les prévisions (assiette théorique) sont en forte augmentation, signalant que le système de collecte et de plus à plus moins performant face à une tendance à la hausse des prévisions budgétaires sous-tendue par un élargissement potentiel de l'assiette.

Par ailleurs, l'écart cumulé entre les prévisions et les réalisations représente un manque à gagner de plus de **1,7 milliards** de franc congolais sur trois ans, validant l'existence de graves failles dans le système de mobilisation.

Tableau 2: Exécution budget ressources locales de Ndjili de 2023-2025

Période	Prévisions (FC)	Réalisations (FC)	Écart (FC)	Tx real
2023	386 360 503,90	322 927 020,00	-63 433 483,90	84%
2024	619 185 501,45	313 879 835,00	-305 305 666,45	51%
2025	361 539 771,60	223 336 311,00	-138 203 460,60	62%
Total	1 367 085 776,95	860 143 166,00	-506 942 610,95	63%
Moyenne	455 695 258,98	286 714 388,67	-168 980 870,32	63%

A partir de ce tableau 2, l'on observe que le taux moyen de réalisation des recettes spécifiques est de **63%** - supérieur à celui du taux global moyen de la commune de Matete. Cependant, le taux affiché de **84%** en 2023 doit être interprété avec prudence, car il est souvent le signe de prévisions budgétaires excessivement prudentes et non d'une performance optimale.

Il sied aussi de constater que la performance se dégrade de manière rapide et significative, chutant de **84%** en 2023 à seulement **51%** en 2024 et remonter drastiquement à **63%** au premier semestre 2025. Ce taux et à prendre avec réserve vu la revue à la baisse des prévisions budgétaires à la baisse pour cet exercice.

L'écart cumulé entre les prévisions et les réalisations représente un manque à gagner de plus de **0,5 milliards** de franc congolais sur trois ans, validant aussi l'existence de graves failles dans le système de mobilisation des recettes communales.

Par rapport à la situation de la commune de Matete, cette situation suggère un système de collecte plus résilient au fil des exercices.

De ce qui précède, il sied de noter que le bilan dressé en termes de taux de réalisation des prévisions budgétaires confirme que les performances des deux communes sont structurellement faibles et tendent à se dégrader.

- **L'écart cumulé** de plus de 1,7 milliards de franc congolais pour Matete et de plus de 506 millions de franc congolais pour N'djili atteste de l'ampleur de **manque à gagner** qui justifie l'urgence d'un plan d'action immédiat.
- **La baisse des taux de réalisation** (passant de 47% à 26% à Matete et de 84% à 51% à Ndjili) démontre, en dépit de la tendance des prévisions budgétaires de chaque commune, que les systèmes de collecte en place dans ces entités sont inefficaces et incapables de s'adapter à l'élargissement de l'assiette.

b) Principales forces relevées lors du diagnostic

Le tableau comparatif qui suit présente succinctement les points forts tels qu'identifiés dans les systèmes de collecte en place dans les deux communes.

Tableau 3: Forces identifiées dans les systèmes de collecte des recettes en communes de Matete et Ndjili.

Matete	Ndjili
1. Cadre institutionnel et juridique	
• Existence d'un cadre légal et réglementaire de base issu du pouvoir central, qui constitue un fondement juridique pour la décentralisation financière et fiscale et la gestion budgétaire des ETD ; • Présence des services de base spécialisés (assiette, ordonnancement, comptable public) et d'un personnel (malgré pléthorique et non formé) permettant de poser les bases d'une réforme, évitant de partir de zéro.	
2. Gestion budgétaire (élaboration et exécution du budget des recettes de la commune)	
• Existence d'un budget des recettes dans la commune ; • Le budget des recettes est élaboré avec la participation des services d'assiette ; • Le rapport statistique d'exécution du budget des recettes est produit chaque année par la commune.	
3. Gestion de la fiscalité communale	
Existence des outils de gestion comptable et budgétaires	
• Les opérations recouvrement sont retracées dans des livres tenus manuellement ; • Les états de suivi budgétaire périodiques sont produits par le comptable.	
Traçabilité des opérations comptables des recettes et sécurité des fonds	
• Les documents comptables (livre de caisse) sont à jour et régulièrement tenus ; • Les opérations sur les recettes locales et celles transférées sont retracées dans les comptes et sont centralisées.	
Organisation et conservation des dossiers comptables et des documents financiers des recettes	
• Les dossiers comptables des recettes sont classés de manière ordonnée.	
Rédaction et soumission des rapports à la reddition des comptes	
• Les statistiques périodiques des recettes sont produites par le comptable de l'Entité.	
6. Contrôle des opérations	
• Des agents de la commune sont déployés sur terrain pour effectuer des contrôles de routine auprès des assujettis ;	
7. Règlement des contentieux	
• Les contribuables peuvent faire un recours administratif auprès de l'administration communale ;	

En somme, il est constaté que les deux communes présentent des atouts similaires en ce qui concerne le cadre institutionnel, la gestion budgétaire et la gestion de la fiscalité communale, exceptés les aspects liés au contrôle des opérations et au règlement des contentieux fiscaux.

1.3.2 Faiblesses majeurs relevées lors du diagnostic des systèmes fiscales communales

Le tableau comparatif qui suit présente succinctement les aspects de déficience dans les systèmes de collecte en place tels qu'identifiés dans les deux communes.

Tableau 4: Faiblesses identifiées dans les systèmes de collecte des recettes en communes de Matete et Ndjili

Commune de Matete	Commune de Ndjili
Cadre juridique, réglementaire et institutionnel des recettes communales	
Manque d'outils définissant les cadres juridique et administratif spécifiques et actualisés pour encadrer ses procédures internes de collecte de recettes : • Absence de formalisation du système fiscal en place par un texte organisant le service de collecte des recettes locales au sein de la commune ;	

- Défaut d'un organigramme et d'un descriptif des postes au sein du service de collecte des recettes de la commune ;
- Inexistence d'une législation locale ou d'actes juridiques spécifiques en matière fiscale communale.

Absence flagrante de formalisation et de procédures claires au sein du service de collecte des recettes ayant pour conséquences :

- Décalage des textes légaux avec la pratique ;
- Gestion informelle et pratiques administratives non basées sur des règles écrites et transparentes ;
- Empiètement et chevauchements d'attributions et conflits de compétences ;
- Gestion informelle à base des règles arbitraires ;
- Insécurité juridique ;
- Manque de transparence et de prévisibilité.

- Défaut d'un service formellement organisé en régie financière et doté d'un règlement d'administration, de job descriptions, et d'autres documents officiels pour encadrer la perception des recettes communales et se charger de l'étape de l'ordonnancement, créant ainsi des risques majeurs de fraude ;
- Absence de législation/réglementation locale en matière de fiscalité communale ouvre la voie à des pratiques arbitraires, telles que l'utilisation du franc fiscal ou la rétrocession à la source sur les recettes perçues.

Gestion budgétaire

- Il se pose un sérieux problème de cohérence dans les prévisions budgétaires communales au vu de l'évolution des recettes et en rapport avec les activités économiques existantes dans chaque commune ;
- Leurs budgets des recettes ne sont pas élaborés sur base des potentialités économiques et des données de réalisations antérieures de chaque commune ;
- Les budgets des recettes sont élaborés sans la participation citoyenne des représentants des contribuables ;
- Les budgets des recettes ne sont pas publiés ;
- Absence des textes légaux instituant les taux de perception des actes générateurs autorisés par le budget des recettes de la commune ;
- Absence d'un Plan de mobilisation des recettes locales des services de collecte des recettes.
- Le service de collecte des recettes ne dispose en son sein ni d'un mécanisme de suivi de la mobilisation des recettes ni d'un plan de contrôle.

Elaboration et exécution du budget des recettes

Etat de perception des recettes communales propres

- Plus de la moitié des actes générateurs des recettes communaux sont non activés ou mis en veilleuse (26 pour la commune de Matete et 17 pour la commune de Ndjili) :
  - Soit que la matière taxable n'existe pas dans la commune ;
  - Soit que la matière taxable existe mais fait l'objet de conflit de compétences entre la commune et la ville ;
  - Soit que la matière imposable existe mais est négligée par les autorités communales ou est difficile à recouvrer (IPM) ;
  - Perception illégale des recettes sur certains actes non autorisés par la nomenclature (PME, justice et culture, arts etc.) ;
- Non recouvrement de l'Impôt personnel minimum (IPM) au sein de deux communes ;
- Les services de collecte des recettes locales ne disposent pas d'un acte juridique de nomenclature des taxes communales pour accompagner la taxation ;
- Les services techniques décentralisés ne délivrent pas directement les autorisations requises aux contribuables et les preuves de paiement lors de de la perception faute d'imprimés appropriés ;
- Les services techniques ne font pas un suivi de l'effort de recouvrement des actes générateurs du secteur relevant de leur ressort ;
- La sécurisation des recettes recouvrées n'est pas assurée par leur versement au compte bancaire par les contribuables ou leur consignation dans un coffre-fort avant leur versement au compte

Les recettes locales atteignent quasiment 90% de recettes globales	Les recettes locales atteignent quasiment 87% de recettes globales
Cinq secteurs seulement produisent en eux seul 92% des recettes locales. Il s'agit des secteurs ci-après :	Cinq secteurs seulement produisent en eux seul 92% des recettes locales. Il s'agit des secteurs ci-après :

• Secteur des Finances : Fc 306 376 855,00 en moyenne par an, soit 75 % ; • Secteur de l'Economie : Fc 40 853 166,67 en moyenne par an, soit 10 % ; • Secteur de l'intérieur : Fc 19 341 106,67 en moyenne par an, soit 4,7 % ; • Transports et communications : Fc 7 965 146,67 en moyenne par an, soit 2 % ; • Secteur de l'urbanisme : Fc 2 129 000,00 en moyenne par an, soit 0,5 %.	• Secteur des Finances : Fc 268 397 820,00 en moyenne par an, soit 66 % ; • Secteur de l'intérieur : Fc 67 529 980 en moyenne par an, soit 17 % ; • Secteur de l'Economie : Fc 19 877 816,6en moyenne par an, soit 5 % ; • Transports et communications : Fc 9 405 000,00 en moyenne par an, soit 2 % ; • Secteur de l'Energie : Fc 8 810 166,67 en moyenne par an, soit 2 % ;
Evaluation des performances communales dans la réalisation des revenus propres	
Contreperformances budgétaires communales	
Une surévaluation globale des prévisions budgétaires en dépit d'une priorisation plus ou moins réaliste par la commune des prévisions budgétaires des recettes locales par rapport aux recettes à caractère national attendus du pouvoir central ;	Une surestimation des recettes communales par suite de la surévaluation de la part de recettes à caractère national attendus du pouvoir central par la commune, soit 74% en 2023, 64% en 2024 et 96% en 2025 du budget global
Un taux de réalisation linéaire des recettes budgétaire très faible et en tendance décroissante (38% en 2022, 28% en 2023 et 21% en 2024) consécutive à une conte performance concomitante dans la réalisation des recettes locales (47% en 2022, 46% en 2023 et 26% en 2024)	Un taux de réalisation linéaire des recettes budgétaire très faibles (25% en 2023, 23% en 2024 et 4% en 2025) consécutive à une contre-performance dans la réalisation des transferts de l'Etat en titre de quote-part des recettes à caractère national (4% en 2023, 8% en 2024 et 0% en 2025).
Un taux de réalisation des recettes locales qui se situe globalement en-dessous de 50% (soit respectivement 47% en 2022, 46% en 2023 et 21% en 2024 dont 92% sont réalisées dans 5 secteurs (Finances : 75%, Economie : 10%, Intérieur : 4,7%, Transport : 2% et Urbanisme : à 0,5%).	Un taux de réalisation des recettes locales qui se situe au-dessus de 50% (soit respectivement 84% en 2023, 51% en 2024 et 62% en 2025 dont 96% sont réalisées dans 6 secteurs (Finances :66%, Intérieur : 17%, Economie : 5%, PME : 3%, Transport : 2% et Energie : 2%).
De manière générale, pour ces 5 actes qui génèrent la quasi-totalité des recettes communales de la commune de Matete (87%), leur taux de réalisation est largement au-dessus de l'ensemble du budget général de cette commune	De manière générale, pour ces 5 actes qui génèrent la quasi-totalité des recettes communales de la commune de Ndjili (77%), leur taux de réalisation est largement au-dessus de l'ensemble du budget général de cette commune
Perceptions irrégulières auprès des contribuables personnes commerçantes dans les secteurs des Petites et moyennes entreprises au titre de Taxe unique d'établissement commercial et industriel et Fiche d'identification des activités commerciales et celui de la justice au titre d'Autorisations de fonctionnement des ONG et celui de la Culture et des arts.	Perceptions illégales auprès des contribuables personnes commerçantes d'une taxe dénommée « taxe d'autorisation d'ouverture » qui ne relève pas de sa compétence.
Évaluation des indicateurs de performance financière	
a) Indicateurs de structure	
En termes de réalisations, les recettes moyennes annuelles de la commune sont réparties à raison de 9 % pour la quote-part des recettes à caractère national et 91 % pour les recettes locales. Sur les 100 % des recettes locales réalisées, en moyenne 13 % proviennent des taxes d'ordre fiscal et 87 % des taxes non fiscales, dont 75 % issus du domaine et du patrimoine et 12 % des produits d'exploitation des services de la commune et des prestations diverses.	En termes de réalisations, les recettes moyennes annuelles de la commune sont réparties en proportion de 11 % pour la quote-part des recettes à caractère national et 89 % pour les recettes locales. Sur les prévisions de 100 % des recettes locales réalisées, en moyenne 14 % proviennent des taxes d'ordre fiscal et 86 % Fc sont produits par les taxes non fiscales dont 65 % comme produit du domaine et du patrimoine et 21 % comme produits d'exploitation des services de la commune et prestations diverses.
b) Indicateurs des recettes per capita	

• Les prévisions des recettes budgétisées s'élèvent en moyenne à 5 147 Fc par habitant et par an, avec une hausse progressive du montant d'année en année, particulièrement marquée en 2024. Ces prévisions se répartissent comme suit : 4 906 Fc/habitant pour les transferts issus des recettes à caractère national et 632 Fc/habitant pour les recettes locales. • Les réalisations des recettes atteignent en moyenne 1 375 Fc par habitant et par an, soit 130 Fc/habitant pour les transferts sur les recettes à caractère national et 1 245 Fc/habitant pour les recettes locales, la part des recettes d'intérêt commun étant restée nulle sur toute la période. • S'agissant des réalisations, sur une moyenne annuelle de 1 246 Fc/habitant pour les recettes locales, 162 Fc relèvent des recettes d'ordre fiscal et 1 084 Fc proviennent des taxes non fiscales, dont 935 Fc issus du domaine et du patrimoine et 149 Fc des produits d'exploitation des services de la commune et des prestations diverses.	• Les prévisions de recettes budgétisées s'élèvent en moyenne à 5 536 Fc par habitant et par an, avec une hausse progressive du montant d'année en année, particulièrement marquée en 2025. Ces prévisions se répartissent comme suit : 4 906 Fc/habitant pour les transferts sur les recettes à caractère national et 630 Fc/habitant pour les recettes locales. • Les réalisations de recettes atteignent en moyenne 560 Fc par habitant et par an, dont 61 Fc/habitant pour les transferts sur les recettes à caractère national et 499 Fc/habitant pour les recettes locales. La part des recettes d'intérêt commun est restée nulle sur toute la période. • S'agissant des réalisations, sur une moyenne annuelle de 499 Fc/habitant pour les recettes locales, 73 Fc relèvent des recettes fiscales et 426 Fc des recettes non fiscales, dont 317 Fc issus du produit du domaine et du patrimoine, et 109 Fc provenant de l'exploitation des services communaux et prestations diverses.

Analyse de la chaîne fiscale (rôles, pratiques et comportements des acteurs)

a) Phase Administrative (constatation, liquidation et ordonnancement)

- La phase administrative relative à la constatation n'est pas assortie de l'identification/recensement de l'assiette par les services d'assiette pour les droits constatés, rendant ainsi aléatoire la gestion de l'assiette fiscale communale ;
- Les registres des contribuables pour les droits constatés ne sont pas tenus dans les services en vue d'assurer l'exhaustivité dans la taxation.
- Il n'y a pas ségrégation claire entre la phase administrative et la phase comptable du circuit des recettes et des tâches des intervenants dans les opérations d'assiette et de recouvrement.
- Un sérieux dysfonctionnement dès la phase administrative, qui dans les étapes de constatation et de liquidation, connait des interférences en violation de la procédure standard de la gestion la chaîne des recettes publiques.
- Les services d'assiette en charge des actes générateurs des recettes sont mis directement sous tutelle de l'Ordonnateur Délégué en charge des recettes qui supervise les trois premières phases ou du comptable.

b) Phase comptable (prise en charge et encaissement par le Trésor communal)

Gestion du circuit de canalisation des recettes

Le circuit de collecte des recettes, entièrement **manuel** et décentralisé, déroge gravement aux principes fondamentaux de la comptabilité publique. (Inexistence d'une prise en charge ordonnée et centralisée l'ensemble des recettes de la commune) :

- Un **circuit de recouvrement** décentralisé et non conforme aux normes du RGCP. Les redevables n'ont aucune preuve de paiement officielle ;
- La **violation du principe d'intégralité des recettes** par des pratiques de la rétention à la source qui rendent impossible le traçage exact des montants totaux des recettes collectées par chaque commune ;
- **Un cumul de fonctions incompatibles et une opacité dans** les **opérations ;**
- **La non-sécurisation des titres de perception** qui les rend facilement falsifiables et contribue au coulage des recettes.

Existence des outils de gestion comptable et budgétaires

- Les opérations relatives à la collecte des recettes communales sont tenues manuellement ;
- Les opérations d'assiette ne sont pas retracées dans des livres appropriés ;
- Les opérations d'ordonnancement ne sont retracées dans des livres appropriés ;
- Le circuit de gestion des valeurs inactives (Imprimés de valeurs) est vicié ;

- Les restes à recouvrés ne font pas objet de rôle.

Traçabilité des opérations comptables des recettes et sécurité des fonds

- Le registre auxiliaire des valeurs inactives (Imprimés de valeurs) n'est pas tenu ;
- Le registre d'arrêt des restes à recouvrer n'est pas tenu ;
- Les recettes ne sont pas canalisées vers les comptes bancaires de la commune ;
- La commune ne dispose pas de coffre-fort pour sécuriser les recettes ainsi que les imprimés de valeur et TVE.

Organisation et conservation des dossiers comptables et des documents financiers des recettes

- Les dossiers comptables des recettes ne sont classés et conservés dans un lieu sécurisé.

Rédaction et soumission des rapports à la reddition des comptes

- La non-production des statistiques périodiques des recettes ordonnancées de l'Entité ;
- Les extraits mensuels du journal de la comptabilité des recettes ne sont pas envoyés au bureau de la reddition des comptes de la Division provinciale des Finances et au service de tutelle.

Promotion du civisme fiscal

- Aucune activité de promotion du civisme fiscal n'est planifiée par la commune pour inciter les contribuables au paiement des taxes communales ;
- Les citoyens et les redevables ne sont pas informés des procédures précises, des délais ou les personnes responsables de la taxation.
- Le manque de transparence nourrit la suspicion et entrave le développement d'une relation de confiance avec l'administration ;
  Les redevables et les agents n'ont pas de document clair sur lequel s'appuyer concernant leurs devoirs et leurs droits, ce qui peut conduire à des interprétations arbitraires des textes légaux.

c) Contrôle des opérations

Le non-respect de la séparation des rôles rend le contrôle interne entre acteurs de la chaine des recettes en place aux différentes étapes du processus inopérant. Le circuit financier est rendu illisible et la traçabilité des fonds est impossible.
La gestion du contrôle et du contentieux caractérisée par une approche informelle et un manque de procédures standardisées :

- L'absence **de procédures formalisées** (inexistence de directives formelles codifiées en guide des procédures écrit en matière de contrôle fiscal).
- Inexistence d'un programme de contrôle ;
- Non production des rapports de contrôle.

Règlement des contentieux

- Il n'existe pas de mécanisme progressif au sein de la commune pour les contribuables afin de contester les décisions ;
- Absence d'un mécanisme de médiation ni de recours progressif mis en place pour assurer les droits des contribuables à la contestation ;
- Inexistence d'un service ou d'une cellule spécialisée dans la gestion des litiges avec les redevables;
- Recours abusif à la police Nationale de la Commune ou au parquet sans mise à demeure préalable pour faire Face à un litige non résolu ou à un refus de paiement.

Facteurs matériels et humains de gestion de la fiscalité communale

a) Gestion et conservation des imprimés de valeurs des fonds et titres valant espèces

- Système entièrement manuel et non sécurisé, caractérisée par une profonde opacité et non-respect des procédures standard, compromettant ainsi l'intégrité et la sécurité de la chaîne des recettes, centralisé autour du mandataire et du comptable public, qui assument des responsabilités qui sortent de leurs attributions réglementaires ;
- Absence de dispositif sécurisé pour la conservation des imprimés de valeur (titre de perception et acquis libératoires) et des Fonds et autres titres valant espèces ;
- Commande et mise en circulation des imprimés de valeur au sein du circuit de collecte des recettes communales en violation des procédures de la commande publique et de la comptabilité publique.

b) Ressources matérielles dédiées à la gestion de la fiscalité communale

- La perception des recettes est exclusivement manuelle dans sa phase administrative comme dans sa phase comptable (manque de matériel informatique dédiés à la gestion de sa fisc) :
- Absence de matériel essentiel au bon fonctionnement d'une administration fiscale qui se veut moderne (mobilier, matériel de bureau, matériel informatique _ordinateurs, imprimantes, scanners, photocopieuses, onduleurs) ;

• Les percepteurs ne disposent pas de dispositifs de perception électronique des droits au comptant et de matériel informatique dédiés à la gestion de sa fiscalité des droits constatés, l'émission des titres de paiement, l'archivage numérique ou l'automatisation des rapports ; • Pas de véhicules adaptés (motos, tricycles) pour assurer la mobilité des agents en charge de la collecte des recettes sur le terrain, ce qui entrave la couverture des quartiers et la productivité.
c) Ressources humaines
• Un effectif pléthorique, composé d'employés de divers statuts et une proportion considérable de « nouvelles unités » et ne correspond pas à aucun cadre organique ; • Une part significative du personnel vieillissante sans formation adéquate ni compétences avec une faible intégration des jeunes diplômés ; • Les qualifications techniques des agents en service ne concordent pas aux tâches qu'ils assument ; • Non renforcement des compétences nécessaires aux nouvelles méthodes de gestion et aux nouvelles technologies de l'information ; • Présence pléthorique d'agents sans formation adéquat dans les opérations de base spécifiques (assiette, ordonnancement, comptabilité publique etc.) en nouvelles technologies ; • Surdimensionnement du personnel par rapport aux ressources financières mobilisées ; • Salaires jugés faibles et conditions de travail précaires ; • Inexistence de système d'évaluation de la performance ; • Les agents en service ne sont pas régulièrement formés par rapport aux rôles assumés.
Système d'information et de Gestion des Données
• Absence d'un système d'information intègre la base de données des redevables, le suivi des paiements, la production des rapports et les alertes ; • Procédures d'assiette, de recouvrement et de la reddition des comptes de type manuel et non conformes aux normes ; • Absence d'une base de données centralisée et fiable de tous les redevables de la commune.

En somme, il est constaté que les systèmes de collecte des recettes locales de deux communes souffrent des faiblesses analogues en ce qui concerne le cadre institutionnel/organisationnel et juridique, la gestion budgétaire et fiscale communale, les aspects liés aux ressources humaines et matérielles ainsi que le système d'information fiscale.

Une des faiblesses dominantes est la rétention des recettes à la source, laquelle agit comme une vanne de déperdition permanente des recettes rend impossible la traçabilité de l'ensemble des recettes mobilisées dans les deux communes.

Ce bilan démontre en suffisance pourquoi les systèmes de collecte des deux communes sont non seulement sous-performant, et rendent les communes incapables de tirer profit de leur potentiel fiscal, justifiant la nécessité d'une intervention radicale.

Ces faiblesses, pour la plupart structurelles, créent un environnement défavorable à la transparence et à la redevabilité et sont la cause directe de de l'inefficacité et de l'inefficience des systèmes de collecte des recettes actuellement en place dans les deux communes.

1.3.3 Facteurs identifiés comme opportunités et menaces au système de collecte des recettes communales

Les deux encadrés qui suivent font une brève récapitulation des opportunités et menaces identifiées lors du diagnostic du système de collecte des recettes locales dans les deux communes.

Encadré 1. opportunités identifiées lors du diagnostic su système de collecte des recettes locales dans les deux communes

- Cadre politique et légal favorable à l'autonomie financière des ETD et à la décentralisation fiscale ;
- Volonté politique et soutien manifesté des Autorités locales aux réformes du service de collecte des recettes locales ;
- Existence d'une masse critique importante d'activités économiques (marchés, petits commerces), indice d'un niveau appréciable du revenu moyen d'une catégorie de ménages résidant les deux communes et constituant un potentiel non négligeable de recettes fiscales et non fiscales ;
- Présence d'une importante population dynamique et instruite pouvant être sensibilisées au paiement de l'IPM et des autres taxes communales ;
- Existence des niches de recettes non fiscales pouvant être exploitées (faible couverture fiscale de la commune) ;
- Existence d'un cadre d'échange avec le secteur privé (CLD) ;
- Transition vers un système de collecte numérique favorable à l'adoption de solutions de paiement mobile, d'un logiciel de gestion des recettes et la constitution des bases de données communales informatisées pouvant considérablement améliorer la transparence et l'efficacité ;
- Disponibilité d'un partenariat technique et financier avec la Banque Mondiale pour accompagner la commune dans la modernisation de son administration (Projet Kin ELENDA).

Encadré 2. Menaces identifiées lors du diagnostic du système de collecte des recettes locales dans les deux communes

- La pauvreté monétaire de la population et les difficultés économiques conjoncturelles des redevables ;
- Relations ambiguës entre l'exécutif (nommé) et le conseil communal (élu) pouvant entraver la prise de décision et l'adoption de réformes nécessaires ;
- Pratiques informelles et corruption profondément enracinées pouvant contrecarrer la mise en œuvre de réformes fiscales au sein des communes ;
- Non existence de protocole d'accord de coopération entre les administrations fiscales provinciale et nationales présentes dans l'entité ;
- Faible niveau d'adhésion des contribuables consécutive à l'incivisme fiscale, au manque de sensibilisation des contribuables par les services de fisc et au manque de redevabilité dans les réalisations par les autorités ;
- Climat d'insécurité entretenu dans certains coins par les KULUNA rendant difficile la collecte sécurisée des recettes ;
- Forte prévalence de l'économie informelle et des marchés pirates insécurisés ;
- Une connexion incertaine au réseau internet ;
- Fourniture incertaine de l'énergie électrique par le réseau SNEL ;
- Niveau trop élevé d'incivisme fiscal et d'évitement de payer ;
- Forte prévalence de la fraude fiscale et des trafics illicites de la drogue ;
- Faible digitalisation des services publiques.

1.4 Positionnement du rapport dans la démarche globale du projet Kin-Elenda

Ce rapport qui consiste à la **planification détaillée et la pré-spécification du projet** constitue l'étape 2 de la mise en œuvre du projet marquant le passage de l'étape 1 : (diagnostic) à la **conception des solutions.** Il constitue un pont entre l'analyse des problèmes et l'action concrète de lancement des chantiers de modernisation.

Il sert de cahier des charges fonctionnel pour la conception d'un cadre légal et organisationnel de référence pour le développement futur des outils digitaux nécessaires à l'amélioration de la fiscalité communale sur les 12 prochains mois et pour l'action à très court terme des partenaires en appui au projet et des équipes dirigeantes communales.

2. Actes Générateurs De Recettes Cibles En Priorité

2.1 Méthodologie de sélection

La sélection des actes générateurs cibles s'est basée sur une matrice multicritère :

- **Potentiel fiscal** : montant théorique des **recettes** si l'assiette était entièrement recensée.
- **Fréquence et récurrence** : priorité aux **recettes** quotidiennes ou annuelles à fort volume.
- **Facilité d'automatisation/sécurisation** : **capacité** à migrer rapidement vers un paiement mobile ou une délivrance d'actes numériques.
- **Impact sur le coulage** : actes dont la collecte est **plus** vulnérable au détournement.

Cette méthodologie offre la garantie que les efforts et les investissements futurs seront d'abord concentrés sur l'organisation de la fiscalité des actes générateurs qui assurent la survie financière des communes avant d'être élargis sur les autres actes générateurs offrant une forte potentialité en termes de rendement et d'élargissement de l'assiette fiscale.

2.2 Identification et justification stratégique des actes générateurs ciblés

2.2.1 Présentation détaillée des cinq actes à fort potentiel

Les cinq actes générateurs retenus, qui représentent respectivement 87% et 77% des recettes des communes de Matete et de Ndjili, sont ceux qui offrent le plus grand potentiel de croissance immédiate et qui sont les plus vulnérables aux pratiques illégales.

Ces cinq actes retenus sont :

1) **Taxe Journalière d'Etalage** (**TJE**) : recette quotidienne, forte fréquence, impact direct sur l'hygiène et l'ordre public des marchés.
2) **Taxe Professionnelle Annuelle** (**TPA**) : recette annuelle, potentiel élevé, sert de base à l'identification de l'assiette des entreprises.
3) **Taxe sur Actes d'Etat Civil** (**TAEC**) et **Taxe sur Actes de Population** (**TAP**) : recette à fort volume de transactions (demandes de pièces d'identité, actes de naissance, acte de succession, etc.), essentielle pour la crédibilité de l'administration et facilement sécurisable par un système de quittance numérique.
4) **Taxe sur Location des Echoppes, Magasins et Dépôts Locaux** (**TLE**) : recette locative, périodique, dont la gestion est actuellement opaque, sans baux formalisés, et sujette à l'arbitraire dans la fixation des montants et le recouvrement.
5) **Taxes Numérisation des motos (TNM) :** moyens de transport en commun couramment utilisé dans la ville de Kinshasa.

Le ciblage de ces cinq actes permet de traiter la quasi-totalité de la problématique des recettes locales en évitant la dispersion des efforts et en maximisant l'effet de levier.

2.2.2 Analyse des manques à gagner et estimation du potentiel des recettes de chaque acte (projection court terme)

L'analyse des données des réalisations pour les deux communes révèle une **dépendance excessive** à la Taxe Journalière d'Étalage (70% pour la commune de Matete et 65% pour la commune de Ndjili) et des autres taxes 4 autres taxes à fort potentiel ci-haut énumérées (17% pour Matete et 22% pour Ndjili) , les autres divers actes perçus légalement ou illégalement ne contribuant que pour une moindre part aux recettes locales de deux communes (17% pour Matete et 22% pour Ndjili). [Annexe 2.1 et 2.2].

a) Commune de Matete : Poids et manque à gagner des actes générateurs

Le tableau qui suit illustre le déficit budgétaire moyen qu'a connu la commune de Matete sur la période de 2022-2024 dans l'exécution du budget des recettes locales.

Tableau 5: Moyenne des écarts entre prévisions budgétaires et réalisations des recettes locales sur la période de 2023-2025 en commune de Matete

N°	Acte générateur	Budget	Réalisations	Ecart	Taux déficit	Poids Ecarts
	Moyenne	Moyenne (2022-24)	Moyenne (2022-24)	Moyenne (2022-24)	%	%
1	T.J.E.M.	221 819 553,33	288 318 855,00	- 66 499 301,67	-30%	-9%
2	T.A.E.C	37 736 432,67	13 547 126,67	24 189 306,00	64%	3%
3	T.L.E	16 404 938,00	17 396 000,00	- 991 062,00	-6%	-0,1%
4	T.P.A.	562 229 754,00	29 734 500,00	532 495 254,00	95%	75%
5	T.N.M	16 277 880,00	7 965 146,67	8 312 733,33	51%	1,2%
	Total	854 468 558,00	356 961 628,33	497 506 929,67	58%	70%
	Autres actes	265 266 254,67	53 619 530,00	211 646 724,67	80%	30%
	Total Recettes locales	1 119 734 812,67	410 581 158,33	709 153 654,33	63%	100%

Il en ressort que le déficit global des réalisations des recettes locales de la période représente 63% des prévisions budgétaires.

La figure ci-dessous illustre la part des actes générateurs spécifiques à la commune de Matete dans le déficit budgétaire des recettes locales réalisées :

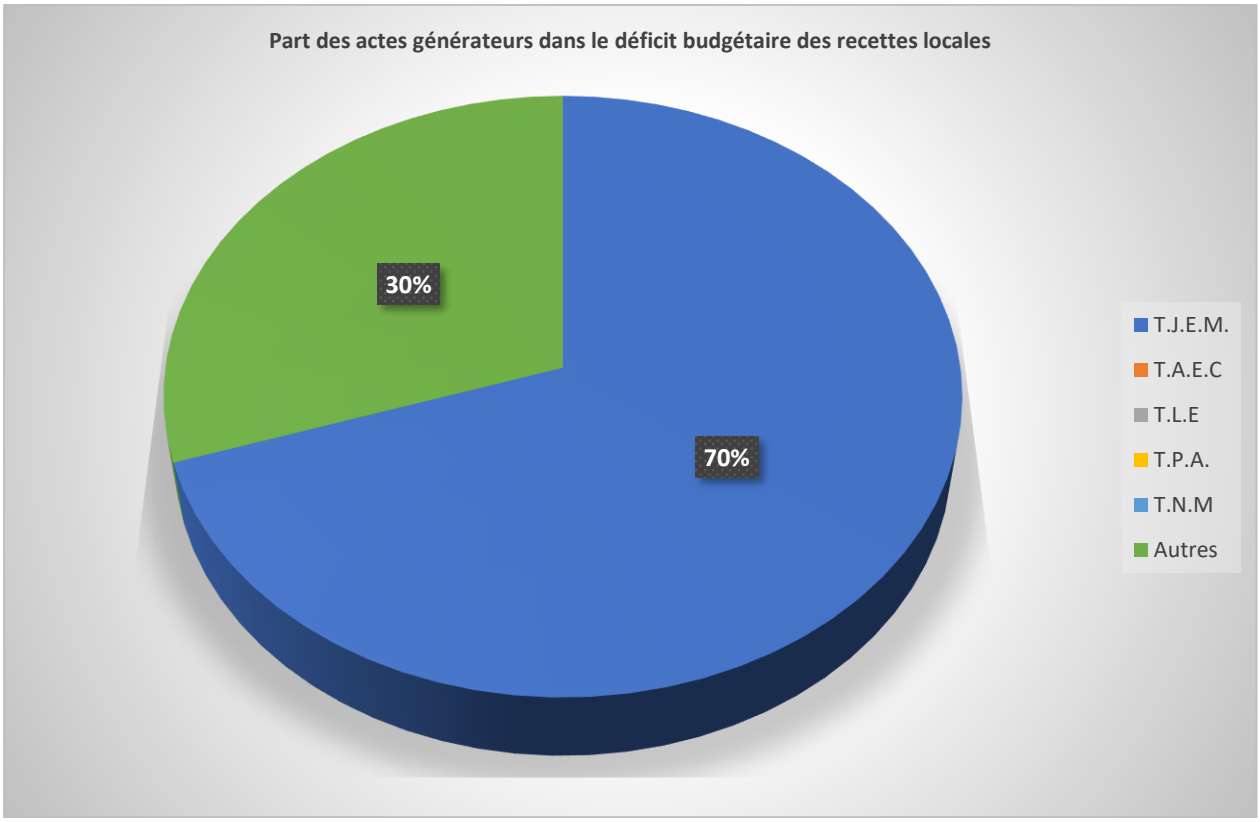

❖ **Analyse des manques à gagner** :

1) **Taxe Journalière d'Etalage (TGE : 70,2% des recettes locales) :**
Pour cette taxe, les réalisations moyennes de la période accusent un dépassement de 30% des prévisions moyennes annuelles représentant une part évalué à -9% du montant du déficit moyen annuel des recettes locales. Ce qui suppose une sous-évaluation des prévisions budgétaires par rapport au potentiel fiscal de la commune.

2) **Taxe Professionnelle Annuelle (TPA : 7,2% des recettes locales) :**

La perception de cette taxe accuse un déficit très important de 95% par rapport aux prévisions moyennes annuelles représentant une part évalué à 75% du montant du déficit moyen annuel des recettes locales de la période. Le faible montant de ses réalisations moyennes annuelles indique soit une surévaluation des prévisions budgétaires, soit une assiette non maitrisée ou une fraude massive.

3) **La Taxe sur location des échoppes, magasins et dépôts des marchés locaux (T.L.E. : 4,2% des recettes locales)**
Pour cette taxe, les réalisations moyennes de la période accusent un dépassement de 6% des prévisions moyennes annuelles représentant une part évalué à -1% du montant du déficit moyen annuel des recettes locales. Les réalisations y relatives accusent un taux de réalisation moyen annuel qui dépassent légèrement les prévisions de la période, avec des déficits moins importants pour les deux dernières années.

4) **Les taxes de l'état civil (T.E.C. : 3,3% des recettes locales)**
Pour cette taxe, les réalisations moyennes de la période accusent un déficit très important de 64% par rapport aux prévisions moyennes annuelles représentant une part évalué à 3% du montant du déficit moyen annuel des recettes locales de la période. Etant donné l'effectif de la population résidant dans la commune et la modalité de rétrocession en place lors de la délivrance des actes d'état civil, ces chiffres contrarient la réalité sur terrain.

5) **La Taxe sur la numérisation des motos de transport en commun (1,9%)**
Pour cette taxe, les réalisations moyennes de la période accusent un déficit très important de 51% par rapport aux prévisions moyennes annuelles représentant une part évalué à 1% du montant du déficit moyen annuel des recettes locales de la période. Bien que la part de cette taxe soit modeste dans les prévisions budgétaires, les réalisations ne reflètent pas la réalité observée sur terrain.

❖ **Projection à court terme**

La projection à moyen terme des recettes sur les cinq actes ciblés a comme suppositions critiques la sécurisation des recettes locales via le paiement mobile et l'élargissement de l'assiette grâce au recensement.

➢ **Scénario1 : Projection des moyennes des réalisations (2022-2024) sur 2ans :**

N°	Acte générateur	Réalisations	Réalisations	Réalisations	Prévisions	Prévisions	Prévisions
	Période	2022	2023	2024	2025	2026	2027
1	T.J.E.	235 465 328,00	306 156 354,00	323 334 883,00	345 982 626,00	390 189 545,20	423 802 821,68
2	T.A.E.C	13 024 000,00	17 577 190,00	10 040 190,00	16 256 552,00	17 549 572,80	17 538 525,92
3	T.L.E	23 110 000,00	12 019 000,00	17 059 000,00	20 875 200,00	19 981 280,00	23 166 192,00
4	T.P.A	22 355 000,00	31 786 500,00	35 062 000,00	35 681 400,00	41 011 960,00	44 702 144,00
5	T.N.M	10 916 000,00	8 787 940,00	4 191 500,00	9 558 176,00	9 015 046,40	9 105 888,96
	Total	304 870 328,00	376 326 984,00	389 687 573,00	428 353 954,00	477 747 404,40	518 315 572,56

➔Taux de projection : 20%.

➢ **Scénario 2 : Projection des maxima des réalisations (2022-2024) sur 2ans :**

N°	Acte générateur	Réalisations	Prévisions	Prévisions	Prévisions
	Période	maximales	2025	2026	2027
1	T.J.E.	323 334 883,00	388 001 859,60	465 602 231,52	558 722 677,82
2	T.A.E.C	17 577 190,00	21 092 628,00	25 311 153,60	30 373 384,32
3	T.L.E	23 110 000,00	27 732 000,00	33 278 400,00	39 934 080,00
4	T.P.A	35 681 400,00	42 817 680,00	51 381 216,00	61 657 459,20
5	T.N.M	10 916 000,00	13 099 200,00	15 719 040,00	18 862 848,00
	Total	410 619 473,00	492 743 367,60	591 292 041,12	709 550 449,34

➔Taux de projection : 20%.

b) Commune de Ndjili : Poids et manque à gagner des actes générateurs

Le tableau qui suit illustre le déficit budgétaire moyen qu'a connu la commune de Ndjili sur la période de 2023-2025.

Tableau 6: Moyenne des écarts entre prévisions budgétaires et réalisations des recettes locales sur la période de 2023-2025 en commune de Ndjili

N°	Acte générateur	Budget	Réalisations	Ecart	Taux déficit	Poids Ecarts
	Période	**Moyenne** (2023-25)	**Moyenne** (2023-25)	**Moyenne** (2023-25)	%	%
1	T.J.E.M.	276 428 695,47	236 120 555,67	40 308 139,80	15%	19%
2	T.A.E.C	42 444 781,03	32 280 766,67	10 164 014,37	24%	5%
3	T.L.E	49 718 801,20	20 625 611,67	29 093 189,53	59%	14%
4	T.P.A.	41 220 465,00	17 914 650,00	23 305 815,00	57%	11%
5	T.N.M	10 300 658,33	9 405 000,00	895 658,33	9%	0,4%
	Total	420 113 401,03	316 346 584,00	103 766 817,03	25%	49%
	Autres actes	154 524 994,63	44 813 241,67	109 711 752,97	71%	51%
	Total Recettes locales	574 638 395,67	361 159 825,67	213 478 570,00	37%	100%

Il en ressort que le déficit global des réalisations des recettes locales de la période représente 37% des prévisions budgétaires.

La figure ci-dessous illustre la part des actes générateurs spécifiques à la commune de Ndjili dans le déficit budgétaire des recettes locales réalisées :

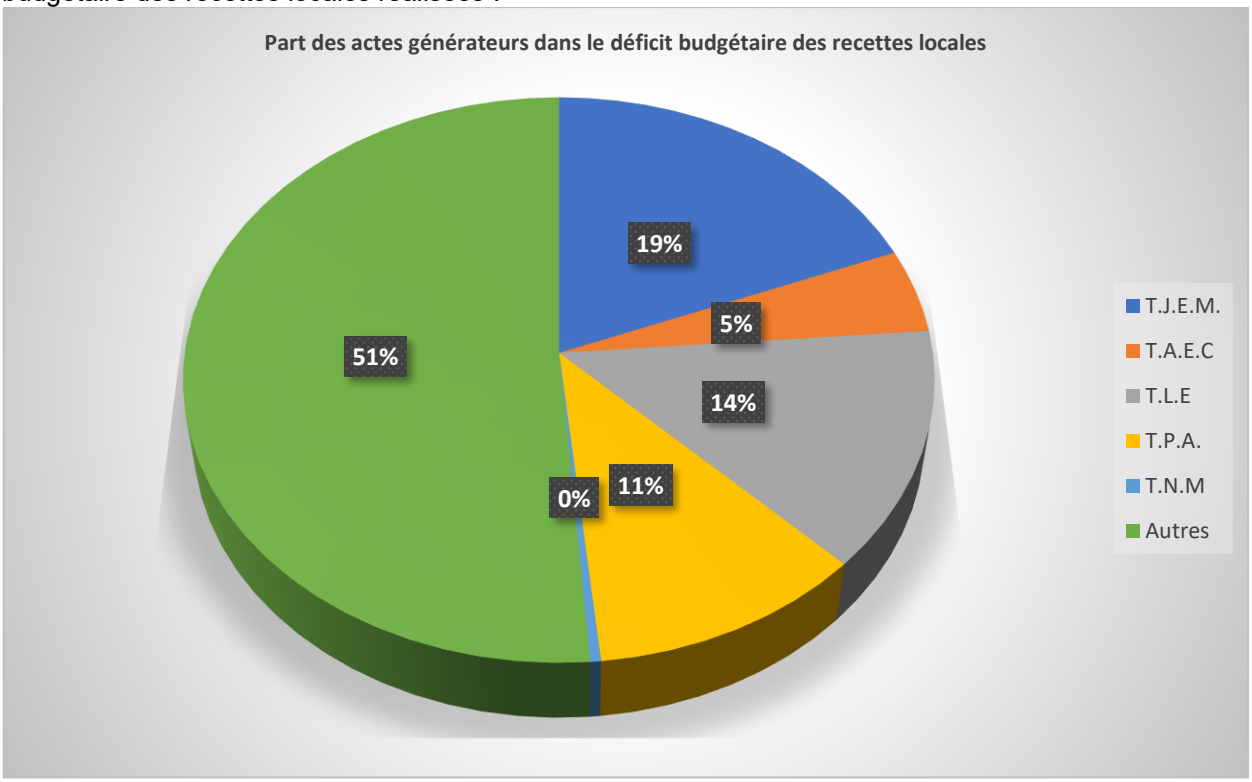

❖ **Analyse des manques à gagner :**

1) **Taxe Journalière d'Etalage (TGE : 52% des recettes locales) :**
Pour cette taxe, les réalisations moyennes de la période accusent un déficit de 15% des prévisions moyennes annuelles représentant une part évalué à 19% du montant du déficit moyen annuel des recettes locales. Ce qui suppose un manque à gagner important sur les prévisions budgétaires et par rapport au potentiel fiscal de la commune, étant donné son poids dans le budget communal.

2) **Taxe Professionnelle Annuelle (TPA : 4% des recettes locales) :**
La perception de cette taxe accuse un déficit très important de 57% par rapport aux prévisions moyennes annuelles, représentant ainsi une part évaluée à 11% du montant du déficit moyen annuel des recettes locales de la période. Le faible montant de ses réalisations moyennes

annuelles indique soit une assiette non maitrisée ou une fraude massive, étant donné l'ampleur de l'activité commerçante exercée dans la commune.

3) **La Taxe sur location des échoppes, magasins et dépôts des marchés locaux (T.L.E. : 5% des recettes locales)**
Pour cette taxe, les réalisations moyennes de la période accusent un déficit de 59% des prévisions moyennes annuelles représentant une part évaluée à 14% du montant du déficit moyen annuel des recettes locales. Cet écart suppose soit une faible maitrise de l'assiette fiscale soit un coulage des recettes à la taxation.

4) **Les taxes de l'état civil (T.E.C. :14% des recettes locales)**
Pour cette taxe, les réalisations moyennes de la période accusent un déficit de 24% par rapport aux prévisions moyennes annuelles représentant une part évalué à 5% du montant du déficit moyen annuel des recettes locales de la période. Etant donné l'effectif de la population résidant dans la commune et la modalité de rétrocession en place lors de la délivrance des actes d'état civil, ces chiffres contrarient la réalité sur terrain.

5) **La Taxe sur la numérisation des motos de transport en commun (T.N.M. : 2% des recettes locales**
Pour cette taxe, les réalisations moyennes de la période accusent un déficit très important de 91% par rapport aux prévisions moyennes annuelles représentant une part évalué à 0,4% du montant du déficit moyen annuel des recettes locales de la période. Bien que la part de cette taxe soit modeste dans les prévisions budgétaires, les réalisations ne reflètent pas la réalité observée sur terrain.

❖ **Projection à court terme :**
La projection à moyen terme des recettes sur les cinq actes ciblés pour la commune de Ndjili a comme suppositions critiques la sécurisation des recettes locales via le paiement mobile et l'élargissement de l'assiette grâce au recensement.

➢ **Scénario1 : Projection des moyennes des réalisations (2023-2025) sur 2ans**

N°	Acte générateur	Réalisations	Réalisations	Réalisations	Prévisions	Prévisions	Prévisions
	Période	2023	2024	2025	2025	2026	2027
1	T.J.E.M.	219 556 670,00	206 582 425,00	141 111 286,00	283 344 666,80	308 859 865,52	349 770 841,73
2	T.A.E.C	35 091 600,00	37 866 800,00	11 941 950,00	38 736 920,00	40 195 048,00	36 349 567,20
3	T.L.E	19 725 600,00	22 956 935,00	9 597 150,00	24 750 734,00	26 760 787,60	24 443 468,64
4	T.P.A.	10 263 000,00	14 669 000,00	14 405 975,00	21 497 580,00	25 991 412,00	24 757 986,80
5	T.N.M	3 985 000,00	2 574 000,00	10 828 000,00	11 286 000,00	14 206 400,00	14 528 160,00
	Total	288 621 870,00	284 649 160,00	187 884 361,00	379 615 900,80	416 013 513,12	449 850 024,37

➔Taux de projection : 20%.

➢ **Scénario 2 : Projection des maxima des réalisations (2023-2025) sur 2ans**

N°	Acte générateur	Réalisations	Prévisions	Prévisions	Prévisions
	Période	maximales	2025	2026	2027
1	T.J.E.	282 222 572,00	338 667 086,40	406 400 503,68	487 680 604,42
2	T.A.E.C	37 866 800,00	45 440 160,00	54 528 192,00	65 433 830,40
3	T.L.E	22 956 935,00	27 548 322,00	33 057 986,40	39 669 583,68
4	T.P.A	28 811 950,00	34 574 340,00	41 489 208,00	49 787 049,60
5	T.N.M	10 828 000,00	12 993 600,00	15 592 320,00	18 710 784,00
	Total	382 686 257,00	459 223 508,40	551 068 210,08	661 281 852,10

➔Taux de projection : 20%.

c) Les autres actes générateurs des recettes locales
Les autres actes générateurs des recettes communales les plus en vue et dont la contribution au budget communal est à renforcer sont les suivants :

- Impôt Personnel Minimum (IPM) ;

- Taxe d'autorisation pour utilisation temporaire du domaine public communal (Kiosques et autres activités d'occupation des emprises de la voirie communale : AOV) ;
- Taxe sur vente de charbon de bois ;
- Taxe sur exploitation des parkings privés ;
- Amendes transactionnelles sur infraction à la réglementation fiscale, économique et autres.

Compte tenu de leur caractère annuel ou permanent, l'optimisation des modalités de perception, notamment par le recours au recensement pour les deux premières catégories et à l'utilisation de terminaux de paiement électronique est de nature à renforcer significativement leur contribution au budget communal.

Pour ce qui est de l'IPM, outre les mécanismes légaux établis pour son recouvrement (à reprendre dans les manuels de procédures), leur perception pourra être facilité par le service de l'état civil lors de la demande d'actes d'état civil et actes de population et de recensement ainsi que par les chefs des quartiers et avenus.

2.3 Vulnérabilités du circuit des Recettes

2.3.1 Vulnérabilités de l'assiette

La vulnérabilité réside dans **le manque de recensement physique à jour** et dans **l'absence de base de données fiable**. Les services d'assiette travaillent « à vue », ce qui, à faveur de l'incivisme fiscal, permet aux redevables de se soustraire à la taxation ou d'être taxés de manière arbitraire.

Sans une BDC numérique, toute tentative d'élargissement d'assiette sera vaine et les prévisions budgétaires resteront incohérentes.

2.3.2 Vulnérabilités du recouvrement

La plus grande vulnérabilité est le **paiement exclusif en espèce (cash)**. La collecte est effectuée par des agents peu contrôlés qui encaissent les recettes sans délivrer d'acquit libératoire sécurisé. Cette pratique du recouvrement en cash constitue le maillon faible du système facilitant la fraude et de la consommation des recettes à la source. Pour y remédier, elle doit être remplacé par des solutions de paiement électronique tracées pour sécuriser les fonds dès l'encaissement.

2.3.3 Vulnérabilité du contrôle

Le contrôle est quasi inexistant. L'absence de **séparation des fonctions** d'entre les opérations d'assiette, d'ordonnancement et de recouvrement, couplée à l'absence d'un système informatique, rend le croisement des données impossible. Ce qui rend inopérant tout contrôle sur pièce à exercer par l'ordonnateur délégué des recettes et le Comptable Public sur la régularité des recettes encaissées.

Par ailleurs, l'absence d'un service interne dédié au contrôle fiscal communal des assujettis instaure de facto une situation d'immunité pour une part significative des contribuables, en raison de l'insuffisance des opérations de recensement et de détection des redevables non conformes.

Le futur système de contrôle doit être digitalisé pour permettre une vérification en temps réel du flux financier aux différents points de stationnement et faciliter les opérations de recensement et de détection des contribuables non en règle.

3. Mesures d'amélioration de l'efficacité et de l'efficience (axes stratégiques)

Le diagnostic mené sur le système fiscal communal en place dans les deux communes a fait ressortir plusieurs disfonctionnements qui minent son efficacité et son efficience en termes de mobilisation des ressources fiscales spécifiques.

Il est entendu qu'un ensemble d'actions correctives devra être mis en œuvre afin de redresser la situation et d'accompagner ces entités vers un retour aux bonnes pratiques. Ces actions viseront à optimiser la mobilisation des ressources, dans des proportions cohérentes avec les potentialités fiscales propres à chaque commune, tout en tenant compte des contraintes et limites réelles observées sur le terrain.

Dans les points qui suivent, nous énonçons les mesures de redressement susceptibles d'apporter des solutions pratiques aux disfonctionnements identifiés en vue d'améliorer l'efficacité et l'efficience des systèmes de collecte de recettes locales des dites communes.

Etant donné la contrainte temps ces mesures ou actions sont présentées avec un ordre de priorité suivant un certain nombre de critères de choix qui milite pour leur mise en œuvre ordonnée. La priorisation a été faite sur base des éléments ci-après :

- **L'importance de l'action :** appréciée suivant le degré d'utilité par rapport au rendement ou à l'efficacité du travail ;
- **L'urgence de l'action:** appréciée par rapport au temps (délai pour efficacement mener une action), à l'opportunité (est-ce maintenant qu'il faut mener l'action ?) et à l'impact (quels seraient les conséquences si on ne le faisait pas maintenant ?) ;
- **La pertinence de l'action :** compatibilité avec le mandat des administrations fiscales à réorganiser au sein des communes cibles ;
- **Faisabilité de l'action :** possibilité de réalisation technique, économique, financière et contextuelle.

La matrice de planification en annexe comprend les actions/mesures recommandées en spécifiant leur ordre de priorité pour en faciliter la mise en œuvre en fonction du temps imparti à l'intervention.

3.1 Optimisations organisationnelles et renforcement de la gouvernance fiscale communale

3.1.1 Formalisation du cadre juridique, réglementaire et institutionnel en vue de l'amélioration de la structure organisationnelle et du management du service fiscal)

- **Création de l'administration fiscale communale** : un service public communal en charge de la collecte des recettes locales, sous la responsabilité de l'échevin chargé des finances, dans le strict respect du principe de la séparation des fonctions.
- **Elaboration de l'organigramme du service et des fiches de poste** (job descriptions) : clarification des rôles et des responsabilités pour les différents services au sein de l'administration fiscale communale et des rôles des agents en matière d'assiette, de recouvrement et de la comptabilité.
- **Elaboration du manuel de procédures** : documenter l'ensemble des étapes du nouveau circuit de recette (assiette, ordonnancement, recouvrement et comptabilité).
- **Elaboration du règlement d'administration du service de collecte des recettes communales :** pour modeler la conduite des agents au sein du service.

La création de la Régie Financière est essentielle pour restaurer le principe de séparation des fonctions et professionnaliser la gestion du service fiscal. Par ailleurs ; la formalisation du circuit des recettes dans un manuel écrit est la base de la standardisation et conditionne la réussite de la digitalisation qui devra l'appliquer de manière rigoureuse.

3.1.2 Amélioration de la gestion budgétaire communale

- Formation des cadres et agents communaux aux techniques d'élaboration des prévisions budgétaires communales axées sur les résultats ;
- Instituer le budget participatif au sein des communes par voie d'arrêté communal ;
- Publier les budgets des communes par voie d'affichage dans les valves des bureaux communaux ;
- Fixer par voie d'arrêtés les taux de l'IPM et des droits , taxes et redevances applicables pour chaque exercice budgétaire et les publier sous forme de documents tarifaires ;
- Elaborer un plan annuel de mobilisation des recettes communales locales assorti des assignations et d'un mécanisme de suivi-évaluation.

3.2 Améliorer l'exécution du budget des recettes communales locales

3.2.1 Améliorer de la perception des recettes communales propres

- Evaluer le potentiel fiscal des actes générateurs des recettes communales locales budgétisés et définir une stratégie de leur mobilisation
- Editer les documents tarifaires communaux à mettre à la disposition des services d'assiette et des agents fiscaux communaux et les afficher dans les bureaux des services d'assiette
- Concevoir et éditer les imprimés de valeurs et titres de paiement (titre de perception uniques, standardisés et sécurisé) à délivrer aux contribuables ;
- Tenue des réunions périodiques mixtes d'auto-évaluation de la perception des recettes communales entre le service communal de collecte des recettes communales et ses services d'assiette.

3.2.2 Rationalisation de la chaîne fiscale

a) Phase administrative

- Identification et recensement des contribuables soumis aux droits constatés par les services d'assiette et le service de collecte des recettes communales, en vue de la constitution d'un répertoire centralisé ;

Lancement d'opérations de recensement géolocalisées et ciblées afin d'identifier les redevables non encore enregistrés et de contribuer à l'élargissement de l'assiette fiscale. Ces opérations peuvent être appuyées par l'utilisation des technologies de géolocalisation pour capter le secteur informel et l'intégrer dans le circuit formel.

b) Phase comptable (traçabilité des flux financiers)

- Restaurer l'intégrité des recettes (Décision du Bourgmestre assortie des sanctions administratives interdisant la rétrocession/retenue à la source sur les recettes de la commune) ;
- Assainir le circuit de collecte des recettes communales locales et canaliser les paiements vers le compte bancaire ou le comptable public communal ;
- Produire un manuel de gestion des valeurs inactives et en tenir la comptabilité matière et le registre auxiliaire des valeur inactives ;
- Tenir la comptabilité budgétaire et de gestion au sein des services communaux habilités et l'informatiser à toutes les étapes ;
- Arrêter les comptes des contribuables à chaque échéance et à la fin de chaque exercice budgétaire et en établir le rôle
- Tenir le registre des restes à recouvrer à la fin de chaque exercice et le reconduire pour l'exercice suivant au titre de créances dues par les contribuables
- Sécuriser physiquement les imprimés de valeur et les dossiers comptables des recettes (doter les services comptables d'armoires pour ranger) ;
- Produire les Etats de suivi budgétaire mensuels des recettes et les transmettre à la Division Provinciale des Finances ;
- Produire les statistiques périodiques des recettes ordonnancées et des recettes recouvrées les transmettre à la Division Provinciale des Finances ;
- Produire les extraits mensuels des journaux des recettes réalisées et les transmettre à la division provinciale des finances.

3.3 Promotion du civisme fiscal, amélioration du conformisme fiscal et élargissement de l'assiette

3.3.1 Promotion du civisme fiscal

- Editer un document d'information des contribuables et des agents fiscaux sur leurs devoirs et leurs droits et le vulgariser ;
- Concevoir et planifier annuellement les activités de promotion du civisme fiscal (matinées fiscales et réunions d'information des contribuables).

L'amélioration du conformisme exige une juste balance entre la sensibilisation et l'application rigoureuse de la loi contre les fraudeurs persistants en appliquant des sanctions dissuasives et ciblées pour les cas de fraude avérée (redressement et amendes).

3.3.2 Promotion de la transparence et la redevabilité

- Publier l'état des recettes et l'utilisation des fonds par un affichage trimestriel ;
- Organiser trimestriellement des séances de restitution aux contribuables sur les recettes mobilisées ;
- Créer un numéro vert ou un canal de signalement pour les citoyens n'ayant pas reçu leur reçu sécurisé.

La transparence financière est le moteur du civisme fiscal : l'administration doit prouver qu'elle est redevable de l'argent perçu pour restaurer la confiance des contribuables.

Des campagnes d'information grand public sur la destination des taxes, liant le paiement des taxes à l'amélioration des services communaux (entretien de la voirie, éclairage public) contribuent à renforcer le civisme fiscal.

3.4 Renforcement du contrôle fiscal

- Elaborer un guide de procédures de contrôle fiscal au sein de la commune ;
- Formation des contrôleurs sur le contrôle à posteriori des redevables assujettis aux droits, taxes et redevances locaux.
- Elaborer un plan annuel de contrôle fiscal assorti d'un canevas du rapport de suivi-évaluation du contrôle fiscal
- Instaurer un contrôle social et audit d'intégrité : mettre en place un mécanisme de contrôle social et d'audit d'intégrité ciblé sur les services à forte vulnérabilité (marchés, état civil, population, etc.) durant les six premiers mois.

3.5 Modernisation de la gestion des ressources et acquisition des Equipements

3.5.1 Gestion et conservation des imprimés de valeurs, des fonds et titres valant espèces

- Doter les services comptables des coffres-forts pour sécuriser les titres valant espèces et ouvrir des comptes bancaires vers lesquels canaliser les recettes communales
- Créer une cellule de gestion des marchés publics communaux.

3.5.2 Ressources matérielles dédiées à la gestion de la fiscalité communale

- Elaborer les cahiers des spécifications techniques des équipements et matériels à acquérir et les DAO ;
- Lancer les consultations (appels d'offre) pour l'acquisition des équipements, et matériels informatiques et dispositifs de taxation/perception digitalisée
- Doter les services d'assiette des dispositifs de taxation électronique
- Equiper les services communaux de collecte des recettes des matériels informatiques (ordinateurs de bureau, imprimantes et serveur) et autres mobiliers et matériels de bureau

- Doter les percepteurs des droits au comptant des dispositifs digitalisés de collecte des recettes communales (terminaux de perception électronique) ;
- Doter le service de collecte de recettes communales des véhicules adaptés (motos, tricycles) pour assurer la mobilité des agents les agents d'assiette en charge de la collecte des recettes sur le terrain et de contrôle.

L'investissement dans l'équipement est une condition matérielle indispensable pour concrétiser le passage du système manuel au système digital et augmenter le rayon d'action des équipes.

3.5.3 Développement des Ressources Humaines et renforcement des capacités de l'administration fiscale locale

- Reclasser les agents au sein du service de collecte des recettes communales et les réaffecter
- Elaborer et mettre en œuvre un programme annuel de formation et de mise à niveau du personnel du service de collecte des recettes communales ;
- Elaborer un barème de rémunération décente pour les agents fiscaux des communes ;
- Instaurer un système d'évaluation des performances des agents fiscaux sur base des réalisations des recettes

A noter que le facteur humain est déterminant : la réussite du système dépendra de l'adhésion, de la motivation et de la compétence du personnel formé à utiliser les nouveaux outils.

3.6 Digitalisation du système d'information communal

- Développer/lacer la consultation pour l'acquisition des logiciels appropriés à la gestion de la base de données des redevables, au suivi des paiements, et à la production des rapports ;
- Développer/acquérir le système de taxation électronique et de paiement mobile ;
- Installer les équipements et informatiser les procédures et les taches des intervenants ;
- Opérationnaliser une base des données centralisées des contribuables de chaque commune.

4. Mesures d'amélioration par Acte Générateur

Cette section présente les principales mesures opérationnelles destinées à renforcer la performance du système de collecte des recettes communales. Elles découlent directement des constats établis lors du diagnostic des communes de Matete et de Ndjili, qui a mis en évidence des écarts importants entre le potentiel fiscal existant et les recettes effectivement mobilisées.

L'objectif est d'apporter des réponses ciblées aux dysfonctionnements observés, qu'ils relèvent de l'identification de l'assiette, de l'organisation interne, des pratiques de perception, de la conformité réglementaire ou du contrôle. Les propositions formulées ici visent à améliorer la transparence, sécuriser la chaîne de la recette, réduire les pertes, et accroître la mobilisation des ressources locales dans le respect des normes en vigueur.

Pour chaque acte générateur prioritaire, des actions concrètes, pragmatiques et adaptées au terrain sont présentées afin de guider les communes vers une gestion plus efficace et plus fiable de leurs recettes. Ces mesures constituent la base des fiches d'action qui serviront de support à la mise en œuvre progressive des réformes recommandées.

4.1 Taxe Journalière d'Étalage (TJE)

4.1.1 Constats clés

- Première source de recettes (70,2 % à Matete, 56 % à Ndjili).
- Recouvrement manuel, forte perte due aux tickets non sécurisés.
- Absence d'assiette fiable : nombre réel des étalages inconnu.
- Administrateurs de marché et percepteurs opérant sans supervision.
- Retenue illégale à la source de 10 % des recettes par les services.

4.1.2 Mesures d'amélioration

1. Recensement exhaustif des étalages dans les marchés officiels et périphériques
   → Numérotation unique, cartes d'étalage, liste centralisée.
2. Uniformisation des taux et
   → Suppression des tarifs arbitraires et du franc fiscal.
3. Introduction d'un ticket électronique ou QR-code
   → Réduit le coulage, permet un suivi quotidien.
4. Mise en place d'un guichet unique de perception dans chaque marché
   → Supprime la perception "ambulante".
5. Centralisation quotidienne des recettes
   → Fini les tickets non tracés.
6. Rotation obligatoire des percepteurs toutes les deux semaines
   → Réduit les arrangements informels.
7. Suppression de la rétrocession illégale de 10 %
   → Tout montant va au trésor communal.

4.1.3 Effet attendu

+15 à +25 % d'augmentation des recettes TJE dans les deux premières années.

4.2 Taxe Professionnelle Annuelle (TPA)

4.2.1 Constats clés

- Potentiel très élevé mais taux de réalisation faible.
- Aucun recensement des activités économiques.
- Liste d'assujettis inexistante ou obsolète.
- Confusion entre TPA légale et taxes illégales perçues (P&M entreprises).
- Mauvaise communication : les commerçants ne connaissent pas les obligations.

4.2.2 Mesures d'amélioration

1. Recensement digitalisé de toutes les activités commerciales
   → Base complète des assujettis, géolocalisation si possible.
2. Formalisation de la TPA et suppression des taxes illégales concurrentes
   → Abolir "Taxe unique PME" et autres doublons contraires à 18/004.
3. Mise en place d'un rôle fiscal annuel (avec système de relance)
   → Clarifie l'obligation, facilite le recouvrement.
4. Paiement électronique via mobile money ou guichet bancaire
   → Sécurise la recette et encourage le paiement volontaire.
5. Campagne de sensibilisation ciblée avec les associations de commerçants
   → Réduire la résistance et l'incivisme.
6. Contrôles coordonnés avec état de conformité affiché sur chaque établissement
   → Vignette annuelle de conformité.

4.2.3 Effet attendu

TPA peut augmenter de 10 à 20% en 12 mois.

4.3 Taxe sur la Location des Échoppes, Magasins et Dépôts (TLE)

4.3.1 Constats clés

- Dépend entièrement des marchés et infrastructures communales.
- Les baux ne sont pas formalisés et les tarifs non standardisés.
- Paiement souvent informel auprès des administrateurs de marché.
- Absence de fichier des locataires et de contrat écrit.

4.3.2 Mesures d'amélioration

1. Inventaire complet des échoppes, magasins, dépôts et espaces loués
   → Cartographie physique + liste nominative des locataires.
2. Standardisation des contrats de location
   → Contrat signé, durée, montant, modalités de paiement.
3. Création d'une base de données locative centralisée
   → Suivi des loyers, rappels automatiques.
4. Paiement exclusivement au guichet bancaire (ou mobile money)
   → Fin des paiements au noir.
5. Affichage des tarifs officiels dans chaque marché
   → Transparence et réduction des abus des agents.
6. Sanctions graduées en cas de non-paiement (mise en demeure puis fermeture).

4.3.3 Effet attendu

Augmentation de 10–20 % des recettes après 6 mois.

4.4 Taxes sur Actes d'État Civil (TAEC)

4.4.1 Constats clés

- Actes très fréquents, mais recettes faibles.
- Perception manuelle sans quittance libératoire.
- Taux non affichés, pratiques non uniformes.
- Retenu à la source sur les imprimés de valeur.

4.4.2 Mesures d'amélioration

1. Affichage obligatoire des tarifs légaux dans les bureaux d'État civil
2. Paiement strictement à la caisse centrale avec quittance
3. Numérotation automatique des actes (registre sécurisé)
4. Suppression des paiements directs aux agents
5. Contrôles inopinés mensuels des bureaux d'état civil

4.4.3 Effet attendu

+20 % de recettes, meilleure confiance des citoyens.

4.5 Taxes d'Autorisation de Transport / Numérisation des motos (TAP / TNM)

4.5.1 Constats clés

- Source de revenus importante mais très volatile.
- Nombre réel de motos non connu.
- Concurrence entre services municipaux et provinciaux.
- Absence de registre des motos opérant dans la commune.

4.5.2 Mesures d'amélioration

1. Recensement complet des motos opérant dans la commune
2. Création d'une carte ou vignette annuelle sécurisée
3. Standardisation du tarif et suppression des tarifs illégaux
4. Poste fixe de perception à l'entrée des grands axes seulement
   → Supprime le harcèlement fiscal mobile.
5. Collaboration structurée avec les associations moto-taxis
6. Contrôles conjoints avec la Police mais uniquement après mise en demeure.

4.5.3 Effet attendu

Recettes stables et prévisibles, augmentation de 15–25 %.

5. Mesures Opérationnelles : Fiches d'Action par Acte Générateur

Les fiches d'action présentées ci-après déclinent, pour chaque recette prioritaire, les mesures opérationnelles nécessaires à l'amélioration de la collecte et à la réduction de l'écart entre le potentiel fiscal et les recettes effectivement mobilisées.

5.1 Fiche d'action 1 - TJE : taxe journalière d'étalage

Élément	Contenu
Problématique	Assiette inconnue, tickets non sécurisés, perception informelle, pertes élevées, rétrocession illégale.
Objectif	Augmenter de 20–35 % la mobilisation de la TJE.
Action prioritaire	Recensement complet des étalages + mise en place d'un système de perception sécurisé.
Mise en œuvre	• Recenser et numéroter tous les étalages. • Base de données centralisée. • Tickets sécurisés/QR-code. • Guichet de perception fixe par marché. • Quittance libératoire obligatoire. • Suppression du 10 % de rétrocession.
Responsables	Bourgmestre ; Régie financière ; Administrateurs de marché.
Moyens	Agents recenseurs, imprimés sécurisés, base de données fiable, appui technique.
Délais	4 semaines recensement + 2 semaines mise en place.
Indicateurs	% d'étalages recensés ; % tickets sécurisés ; évolution recettes TJE ; contrôles réalisés.
Risques	Résistance des percepteurs ; maintien des pratiques anciennes.

5.2 Fiche d'action 2 - TPA : Taxe Professionnelle Annuelle

Élément	Contenu
Problématique	Réalisation faible, assiette inconnue, taxes illégales concurrentes, absence de rôle fiscal.
Objectif	Doubler les recettes TPA.
Action prioritaire	Recensement exhaustif des activités + élaboration d'un rôle fiscal annuel.
Mise en œuvre	• Cartographie des activités commerciales. • Registre des assujettis TPA. • Rôle fiscal annuel avec identifiant unique. • Suppression des taxes illégales (PME, divers). • Paiement électronique. • Sensibilisation des commerçants.
Responsables	Chef service Économie ; administration fiscale ; Associations commerçants.
Moyens	Agents recenseurs, Dispositif de recensement géolocalisé, base de données, communication locale.
Délais	6 semaines recensement + 2 semaines rôle fiscal.
Indicateurs	Nombre d'entreprises recensées ; taux de paiement ; écart prévision/réalisation ; suppression taxes illégales.
Risques	Méfiance des commerçants ; chevauchement avec taxes provinciales.

5.3 Fiche d'action 3 - TLE : Location d'Échoppes, Magasins et Dépôts

Élément	Contenu
Problématique	Absence de contrats, perception informelle, tarifs non harmonisés.
Objectif	Augmenter de 20–40 % la mobilisation de la TLE.
Action prioritaire	Inventaire des locaux loués + formalisation des contrats.
Mise en œuvre	• Recensement complet des échoppes et magasins. • Numérotation unique des locaux. • Contrats standardisés. • Paiement centralisé (guichet/mobile money). • Affichage des tarifs officiels.
Responsables	Administrateur du marché ; Service finances ; Régie financière.
Moyens	Modèles de contrats ; registres ; supports numériques.
Délais	4 semaines.
Indicateurs	% de contrats formalisés ; taux de paiement ; recettes trimestrielles.
Risques	Refus de formalisation ; conflits avec gestionnaires informels.

5.4 Fiche d'action 4 - TAEC : Taxes d'État Civil & Attestations

Élément	Contenu
Problématique	Paiements informels, absence de quittance, faibles recettes, double facturation possible.
Objectif	Assurer 100 % de traçabilité des paiements.
Action prioritaire	Assainissement complet du processus de perception.
Mise en œuvre	• Affichage des tarifs légaux. • Paiement obligatoire à la caisse centrale. • Registre sécurisé des actes. • Audits mensuels inopinés. • Formation des agents.
Responsables	Chef état civil ; Comptable public ; Régie financière.
Moyens	Registres sécurisés ; affiches ; formation ; supervision.
Délais	2 semaines.
Indicateurs	% de paiements enregistrés ; nombre d'audits ; évolution recettes TAEC.
Risques	Résistance interne ; contournement du circuit officiel.

5.5 Fiche d'action 5 - TAP / TNM : Numérisation des motos & autorisations de transport

Élément	Contenu
Problématique	Assiette inconnue, absence de registre, contrôle informel, contestation des redevances.
Objectif	Stabiliser la recette et augmenter la conformité des conducteurs.
Action prioritaire	Recensement des motos + vignette annuelle sécurisée.
Mise en œuvre	• Recensement complet des motos. • Fichier nominatif (conducteur/plaque). • Vignette annuelle (QR ou hologramme). • Paiement mobile money ou guichet. • Contrôles coordonnés.
Responsables	Service transport ; Régie financière ; Associations motards.
Moyens	Vignettes sécurisées ; formulaires ; contrôleurs terrain.
Délais	5 semaines.
Indicateurs	Nombre de motos recensées ; taux de conformité ; recettes TNM.
Risques	Contestation ; difficulté d'identification des conducteurs.

5.6 Fiche d'action 6 - AT : Actes Divers Autorisés

Élément	Contenu
Problématique	Actes illégaux, tarification arbitraire, manque de traçabilité totale dans la perception.
Objectif	Sécuriser et uniformiser l'ensemble des prestations communales.
Action prioritaire	Élaboration d'un catalogue officiel des actes autorisés (Document tarifaire communal).
Mise en œuvre	• Identification des actes conformes à 18/004. • Suppression des actes illégaux. • Tarifs uniformisés. • Formulaires numérotés. • Contrôles mensuels.
Responsables	Bourgmestre ; Service juridique ; Régie financière.
Moyens	Catalogue imprimé ; formulaires sécurisés ; appui juridique.
Délais	3 semaines.
Indicateurs	% d'actes conformes ; actes supprimés ; variation recettes nettes.
Risques	Résistance des services ; pratiques anciennes persistantes.

6. Architecture opérationnelle du système d'information

Cette section décrit l'architecture opérationnelle du futur Système d'Information de Gestion des Recettes Communales (SIGREC).

6.1 Feuille de route pour la digitalisation sécurisée de la gestion des recettes

6.1.1 Identification des points critiques à digitaliser en priorité

Les points critiques à digitaliser en priorité sont ceux liés à l'entrée de l'argent et au recensement : ***le registre de l'assiette, l'émission de la quittance et le versement***.

La digitalisation ne sera efficace que si elle cible les points de défaillance majeurs du système manuel : l'identification des redevables et la sécurisation du paiement.

6.1.2 Proposition d'architecture cible d'un Système d'Information de Gestion des Recettes communales (SIGREC système informatisé local)

L'architecture cible doit être modulaire, intégrée, et centrée sur la BDC (Base de Données des Contribuables) :

- **Module 1 :** BDC
- **Module 2 :** Gestion de l'assiette/ Constatation-liquidation
- **Module 3 :** Recouvrement Mobile/TPE
- **Module 4 :** Comptabilité/rapport financier.

L'architecture modulaire garantit l'évolutivité et la capacité à intégrer progressivement de nouvelles taxes sans remettre en cause l'ensemble du système.

6.1.3 Premiers modules numériques prioritaires (MVP)

Le Produit Minimum Viable (MVP) doit se concentrer sur :

1) **BDC initiale** : numérisation des listes existantes et intégration des données du recensement pilote.

2) **Quittance sécurisée (via TPE ou Mobile)** : déploiement d'une solution de paiement mobile/TPE pour la taxe d'étalage, avec génération d'un code de transaction sécurisé.

Le MVP permettra de tester rapidement l'efficacité de la solution digitale sur la TJE, la plus volatile, et d'obtenir des gains rapides en matière de sécurisation.

6.1.4 Préfiguration d'un outil digital intelligent de collecte (paiement mobile / signature numérique / reporting automatisé)

L'outil digital devra être capable de (d') :

- Identifier l'agent et le redevable par la géolocalisation ;
- Accepter le paiement mobile (API avec opérateurs télécom) ;
- Générer une quittance numérique infalsifiable (avec code de vérification).

Cette intelligence embarquée sur le terrain transformera le percepteur en un agent de saisie et de sécurisation des transactions, éliminant le risque humain.

6.2 Pré-spécification fonctionnelle du système digital cible (pré-cadrage pour futur développement)

6.2.1 Grands modules fonctionnels attendus (ex : enrôlement redevable, quittance sécurisée, tableau de bord, recouvrement, paiements digitaux)

- Identification du Redevable (ID unique) ;
- Gestion de l'assiette (Taxation et liquidation) ;
- Ordonnancement (validation et édition note de perception) ;
- Quittance sécurisée et recouvrement (gestion des transactions) ;
- Comptabilité et reporting (journal des recettes, balance).

Ces modules doivent couvrir l'intégralité du cycle de la recette, assurant qu'aucun flux ne soit traité en dehors du système informatique.

6.2.2 Vision MVP (Minimum Viable Product) et logique d'évolution modulaire

Le MVP doit se concentrer sur **les Actes ciblés (Étalage, Attestation, etc.) et le recouvrement mobile** pour garantir des résultats rapides en matière de sécurisation. L'évolution se fera par l'ajout successif de modules (Gestion des RH).

L'approche MVP permet un déploiement rapide et une validation des fonctionnalités par les utilisateurs avant une implémentation complète et coûteuse.

6.2.3 Compatibilité future avec paiement mobile / signature numérique / API État

Le système doit être conçu pour s'interfacer via des **API** (Application Programming Interface) avec :

- Les opérateurs de téléphonie mobile (pour les paiements) ;
- Les banques commerciales partenaires ;
- Le système des réseaux comptables de l'Etat ;
- Des systèmes de signature numérique pour l'ordonnateur et le receveur/comptable.

La capacité d'interfaçage est essentielle pour garantir que le système communal ne soit pas un îlot isolé, mais un contributeur transparent et compatible avec la gouvernance numérique provinciale.

7. Architecture technique du système cible SIGREC

Cette section décrit l'architecture technique du futur Système d'Information de Gestion des Recettes Communales (SIGREC). Elle précise son organisation applicative, les principaux composants techniques et l'infrastructure nécessaire à son déploiement progressif, conformément à l'approche MVP retenue.

L'architecture proposée vise quatre objectifs essentiels :

- garantir la traçabilité complète des recettes ;
- réduire les manipulations de liquidités ;
- permettre une montée en charge progressive ;
- faciliter l'interopérabilité future avec les systèmes provinciaux et nationaux.

7.1 Principes directeurs d'architecture

L'architecture retenue repose sur les principes suivants :

- **modularité** : ajout progressif de modules sans remise en cause du cœur du système ;
- **centralisation des données clés** : base des contribuables et transactions unique et sécurisée ;
- **mobilité** : outils adaptés aux agents de terrain et aux marchés ;
- **faible dépendance réseau** : fonctionnement possible en mode déconnecté partiel ;
- **sécurité et traçabilité** : historisation, journaux d'activité et identifiant unique des opérations ;
- **interopérabilité** : ouverture par API avec opérateurs mobiles, banques et systèmes de l'État.

Ces principes assurent la cohérence entre la réforme organisationnelle et les solutions numériques proposées.

7.2 Architecture applicative

Le SIGREC repose sur une architecture applicative intégrée organisée autour de trois composantes complémentaires :

- une **application web** utilisée par l'administration communale
- une **application mobile/tablette** utilisée sur le terrain
- un **portail citoyen** accessible au public pour la transparence et la vérification

Ces composants partagent **la même base de données centrale** et communiquent à travers des services applicatifs et des API sécurisées. Le système fonctionne donc comme une **plateforme unique**, accessible par différents canaux selon les profils utilisateurs.

7.3 Couche présentation : interfaces utilisateurs

7.3.1 Application web : régie financière et services communaux

Usage principal

- travail administratif au bureau
- opérations réalisées par des agents habilités

Fonctions clés

- gestion de la Base des Contribuables (BDC)
- élaboration des rôles fiscaux TPA/TJE/TLE
- émission des avis d'imposition et titres de perception
- validation des liquidations
- encaissement au guichet si nécessaire
- suivi des paiements réalisés par mobile money/TPE
- génération des rapports financiers
- suivi des agents et des marchés
- paramétrage des tarifs et barèmes

Profils typiques

1) **Service d'assiette :**
   - Agent Taxateur ;
   - Inspecteur/OPJ ;
   - Chef de Service
2) **Régie financière :**
   - Ordonnateur ;
   - Contrôleur/Vérificateur
   - Receveur
   - Percepteur/Recouvreur
   - Responsables régies
3) **Service financier :**
   - Contrôleur budgétaire
   - Ordonnateur délégué communal
   - Comptable public
4) **Autorités communales :**
   - Echevin en charge des finances
   - Bourgmestre Adjoint ;
   - Bourgmestre

Elle constitue le **poste de pilotage central** du SIGREC.

7.3.2 Application mobile / tablette : agents de terrain

Cette application est destinée aux :

- percepteurs sur marchés
- équipes de recensement
- agents de contrôle

Fonctions principales

- recensement géolocalisé des redevables
- consultation de la fiche contribuable hors site
- émission de quittance électronique après paiement
- lecture/scan des QR-codes de quittance
- synchronisation automatique avec le serveur central
- fonctionnement en mode déconnecté si réseau faible

Scénarios d'usage typiques

- collecte TJE dans les marchés
- contrôle d'un commerçant déjà enregistré
- enregistrement d'un nouveau kiosque, moto, terrasse
- vérification en contrôle routier d'une vignette valide

Les transactions effectuées sur mobile **remontent automatiquement** dans la base centrale dès que la connexion est disponible.

7.3.3 Portail citoyen : transparence et services en ligne

Ce portail constitue la vitrine publique du système.

Fonctions prévues à terme

- vérification d'authenticité d'un reçu via QR-code ou code unique
- consultation de sa situation fiscale simplifiée
- suivi d'une demande d'acte administratif
- informations officielles sur les taxes et tarifs
- dépôt de réclamation ou signalement de fraude

Il renforce :

- la transparence
- le civisme fiscal
- la confiance des citoyens

Le portail ne stocke pas ses propres données : **il interroge la base centrale** via API sécurisée.

7.3.4 Comment ces trois applications forment un système intégré

L'intégration repose sur trois principes simples.

1) Une base de données unique et centralisée

- le contribuable est créé **une seule fois**
- il garde **le même identifiant** dans toutes les applications
- toutes les mises à jour sont visibles partout

2) Des services métiers communs

Exemples :

- liquidation d'un montant TJE
- émission d'une quittance
- enregistrement d'un paiement

Peu importe l'interface utilisée :

- web au guichet
- mobile sur marché
- vérification via portail

→ c'est **le même service métier** qui est exécuté.

3) Des échanges via API sécurisées

- l'application mobile envoie la transaction
- l'application web met à jour la comptabilité
- le portail citoyen vérifie la quittance

✓ Aucun double saisi ;
✓ Aucune base parallèle ;
✓ Traçabilité totale.

7.4 Couche métier : services applicatifs

Cette couche regroupe l'ensemble des **règles de gestion** et traite les opérations indépendamment de l'interface utilisée.

Elle comprend les modules suivants :

7.4.1 Base de Données des Contribuables (BDC)

- création d'un identifiant unique du redevable
- fiche contribuable détaillée
- rattachement par activité, marché, secteur
- géolocalisation progressive si recensement

La BDC constitue **le cœur du système**.

7.4.2 Gestion de l'assiette et liquidation

- constitution des rôles fiscaux annuels et périodiques
- calcul automatique des montants dus
- application des barèmes et exonérations
- pénalités de recouvrement et d'assiette et remise autorisée
- génération des avis d'imposition.

7.4.3 Module de recouvrement

- paiement par mobile money
- paiement via TPE/POS
- paiement guichet régie
- suivi des encaissements en temps réel
- gestion des annulations autorisées

Il génère automatiquement :
- code de transaction
- quittance électronique
- écriture comptable

7.4.4 Gestion des quittances et titres
- numérotation automatique sécurisée
- QR-code ou code d'authentification
- contrôle anti-doublon
- suivi des séries de tickets
- consultation publique via portail citoyen

7.4.5 Module comptable et reporting
- journal chronologique des recettes
- ventilation par taxe, marché, agent, période
- états de rapprochement bancaire
- tableaux de bord décisionnels
- export vers systèmes comptables publics

7.4.6 Contrôle et audit interne
- traçabilité complète des actions utilisateurs
- journal d'audit non modifiable
- rapprochement automatique :
  - quittance vs paiement
  - paiement vs bordereau bancaire
- alertes d'anomalies et suspicion de fraude.

7.5 Couche d'intégration : API et échanges
Cette couche est l'**interface ouverte du système**.

7.5.1 Intégrations prioritaires
- opérateurs « mobile money »
- terminaux de paiement électronique
- banques commerciales
- futur Trésor public ou système comptable de l'État
- registre état civil
- éventuel SIG pour la géolocalisation.

7.5.2 Exemples concrets
- l'agent encaisse via mobile money
- l'API reçoit la confirmation opérateur
- la quittance est générée automatiquement
- le paiement est comptabilisé sans ressaisie
- le citoyen vérifie la quittance sur le portail.

Les API permettent :
- évolution progressive
- interopérabilité future
- zéro duplication de données

7.6 Architecture des données

Le modèle de données repose sur trois référentiels principaux, communs aux trois applications.

7.6.1 Base des contribuables (BDC)

Contient :

- personnes physiques et morales
- identifiant unique
- activité, localisation, secteur/marché
- statut fiscal (à jour, en retard, non identifié)

7.6.2 Base des actes générateurs et rôles fiscaux

- TJE, TPA, TLE, TAEC, TNM, TAP.
- barèmes et tarifs applicables
- historique des liquidations
- rôle par période, par marché ou par activité.

7.6.3 Base des transactions financières

- encaissements tous canaux confondus
- référence mobile money ou TPE
- quittance liée au contribuable
- statut : payé, annulé, remboursé
- rapprochement bancaire.

7.6.4 Sécurité des données

Pour chaque opération :

- horodatage
- identifiant utilisateur
- géolocalisation si disponible
- historique inaltérable

Le système permet :

- audit
- contrôle interne
- lutte contre fraude et double perception.

7.7 Infrastructure technique cible

L'infrastructure technique du SIGREC doit soutenir une montée en charge progressive : démarrage dans deux communes pilotes, puis extension à d'autres communes de la Ville de Kinshasa. Elle doit être sécurisée, résiliente et réaliste par rapport aux capacités techniques actuelles.

L'architecture retenue doit également garantir :

- l'unicité de la Base des Données des Contribuables
- la traçabilité des transactions
- la continuité de service
- la possibilité d'héberger plusieurs communes
- la maîtrise des coûts d'exploitation

Trois scénarios sont envisagés pour l'hébergement et la structuration des infrastructures techniques.

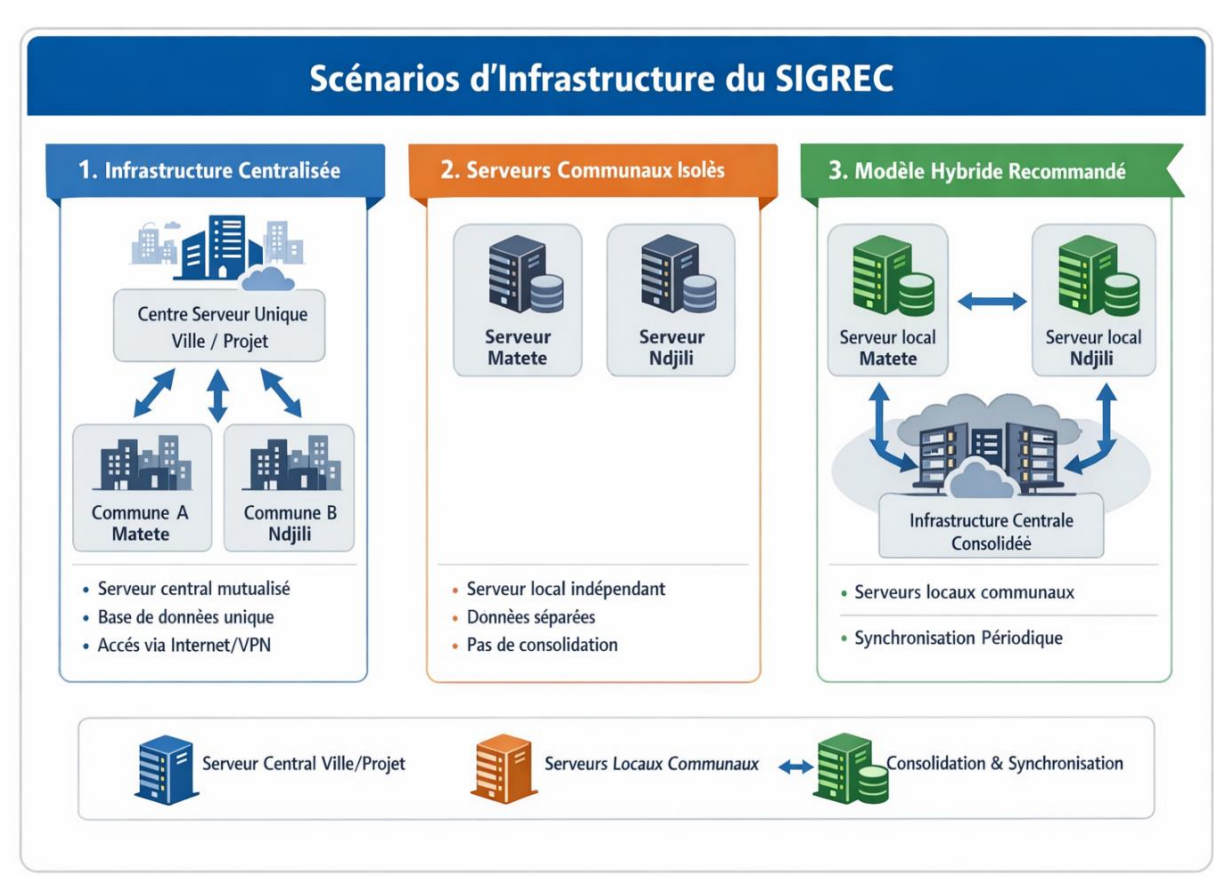

7.7.1 Scénario 1 : Infrastructure centralisée au niveau ville/projet

Description

L'ensemble des communes pilotes (Matete et N'djili, puis autres communes) utilisent :

- **un seul centre serveur central**
- mutualisé au niveau :
  - Ville de Kinshasa
  - ou Projet Kin-Elenda

Les communes **n'hébergent pas localement le serveur applicatif**.

Chaque commune accède au SIGREC via :

- Internet sécurisé
- VPN ou réseau provincial
- connexions 4G/5G si nécessaire

Composants principaux

- serveur applicatif central
- base de données unique consolidée
- système de sauvegarde central
- pare-feu et contrôle d'accès
- supervision centralisée

Scénario d'usage

1. L'agent de Matete saisit une TJE sur mobile
2. Les données remontent vers le serveur central
3. Le comptable de Ndjili consulte ses propres rapports
4. La Ville peut produire une vue consolidée multi-communes

Avantages

- administration technique simplifiée
- coûts d'équipement réduits
- base de données unique consolidée
- reporting global instantané
- extension facile aux autres communes

Limites

- dépendance forte à la connectivité
- risque en cas d'indisponibilité du site central
- moindre autonomie technique des communes

Ce modèle convient bien aux débuts d'un projet digital régional.

7.7.2 Scénario 2 – Infrastructure décentralisée par commune

Description

Chaque commune dispose de :

- son propre serveur local
- sa propre base de données
- ses propres sauvegardes

Le système fonctionne même en cas d'absence de connexion Internet.

Scénario d'usage

1. N'djili encaisse une TPA localement
2. Les données restent d'abord dans le serveur de Ndjili
3. Matete fonctionne indépendamment
4. Les rapports consolidés doivent être produits manuellement

Avantages

- autonomie totale des communes
- continuité de service même sans Internet
- données disponibles localement pour contrôle interne

Limites

- duplication de données entre communes
- complexité de maintenance multipliée
- absence de vision consolidée directe
- risque de divergence entre bases
- coûts d'infrastructure plus élevés

Ce modèle convient aux environnements à très faible connectivité mais complique l'extension.

7.7.3 Scénario 3 : Modèle hybride : serveurs communaux + consolidation centrale (recommandé)

Principe général

- chaque commune dispose d'un **serveur local opérationnel**
- une **infrastructure centrale** consolide périodiquement les données

Donc :

- opération locale autonome
- vision consolidée au niveau ville/projet

C'est le modèle recommandé pour :

- Matete
- N'djili
- extension progressive aux autres communes

Fonctionnement concret

a) En production locale

- la commune saisit et encaisse normalement
- le serveur communal reste la référence opérationnelle
- les agents terrain synchronisent sur le serveur local.

b) En consolidation centrale

À fréquence définie (horaire, quotidienne, hebdomadaire) :

- les données des communes sont exportées automatiquement
- transmission sécurisée vers l'infrastructure centrale
- alimentation du **référentiel consolidé ville/projet.**

Ce que voit chaque acteur

- **la commune** → recettes, rôles fiscaux, contribuables locaux
- **la Ville de Kinshasa** → vues consolidées multi-communes
- **le projet Kin-Elenda** → pilotage global et reporting bailleurs

7.7.4 Scénarios d'usage concrets

Scénario 1 – panne Internet à Matete

- l'application locale continue de fonctionner
- encaissements poursuivis
- synchronisation reportée
- consolidation ville effectuée dès retour connexion

Scénario 2 – contrôle provincial

- la DGRK ou Ville consulte la plateforme centrale
- sans interférer avec la gestion locale

Scénario 3 – extension vers nouvelles communes

- on ajoute un serveur local par nouvelle commune
- la plateforme centrale reçoit leurs flux consolidés
- aucune refonte d'architecture nécessaire

Avantages du modèle hybride

- résilience en cas de coupure réseau
- autonomie communale préservée
- gouvernance provinciale renforcée
- statistiques consolidées automatiques
- préparation à l'interopérabilité nationale

Limites

- nécessite règles claires de synchronisation
- exige une capacité minimale de gestion informatique locale

7.7.5 Composants techniques de l'infrastructure cible

1) Serveurs communaux (Matete, Ndjili)

Chacun aura :

- serveur physique ou machine virtuelle locale
- alimentation stabilisée + onduleur
- sauvegardes locales quotidiennes
- connexion Internet minimale

2) Infrastructure centrale ville/projet

Composants clés :

- cluster de bases consolidées
- service d'authentification centralisé
- stockage sécurisé

- sauvegardes automatiques externalisées
- tableau de bord décisionnel multi-communes

3) Continuité et sécurité
Prévoir :
- sauvegardes locales + distantes
- contrôle d'accès par profil
- chiffrement des échanges
- journalisation des opérations
- plan de reprise après incident

7.7.6 Recommandation

Modèle recommandé : architecture hybride
- opérations locales robustes et autonomes
- vision consolidée au niveau ville/projet
- extension progressive à d'autres communes

Priorité de déploiement
1. Matete et Ndjili (communes pilotes)
2. extension vers 3–5 communes supplémentaires
3. couverture progressive de toute la ville

Pourquoi ce choix est le meilleur compromis
- réaliste techniquement
- compatible avec la connectivité actuelle
- conforme à bonne gouvernance financière
- prêt pour interconnexion nationale future

7.8 Variante d'hébergement : serveurs locaux, cloud ou modèle hybride

La mise en œuvre du SIGREC s'appuie sur les scénarios d'infrastructure présentés précédemment (centralisé, décentralisé par commune et modèle hybride recommandé). Le choix d'une stratégie d'hébergement doit donc rester cohérent avec ces scénarios et tenir compte à la fois du rôle de communes pilotes (Matete et N'djili) et de la future extension aux autres communes de la Ville de Kinshasa. Dans ce cadre, trois options d'hébergement sont envisageables.

La première consiste à héberger le système sur des **serveurs locaux** installés dans les communes ou au niveau de la Ville. Elle offre une forte autonomie opérationnelle, y compris en cas de coupure d'Internet, mais exige des capacités locales de maintenance et de protection physique des équipements.

La deuxième option repose sur un **hébergement cloud** dans un centre de données sécurisé. Elle offre une haute disponibilité, une montée en charge facilitée et une continuité de service importante. Elle suppose toutefois une connexion Internet fiable et des garanties contractuelles sur la localisation et la protection des données publiques.

Enfin, une troisième option combine les deux approches dans un **modèle hybride**. Chaque commune dispose d'un serveur local pour la continuité de service, tandis qu'une plateforme centrale, éventuellement dans le cloud, assure la consolidation, la sauvegarde avancée et les services transversaux. Ce modèle est particulièrement adapté à un déploiement progressif dans un environnement où la connectivité peut être variable d'une commune à l'autre.

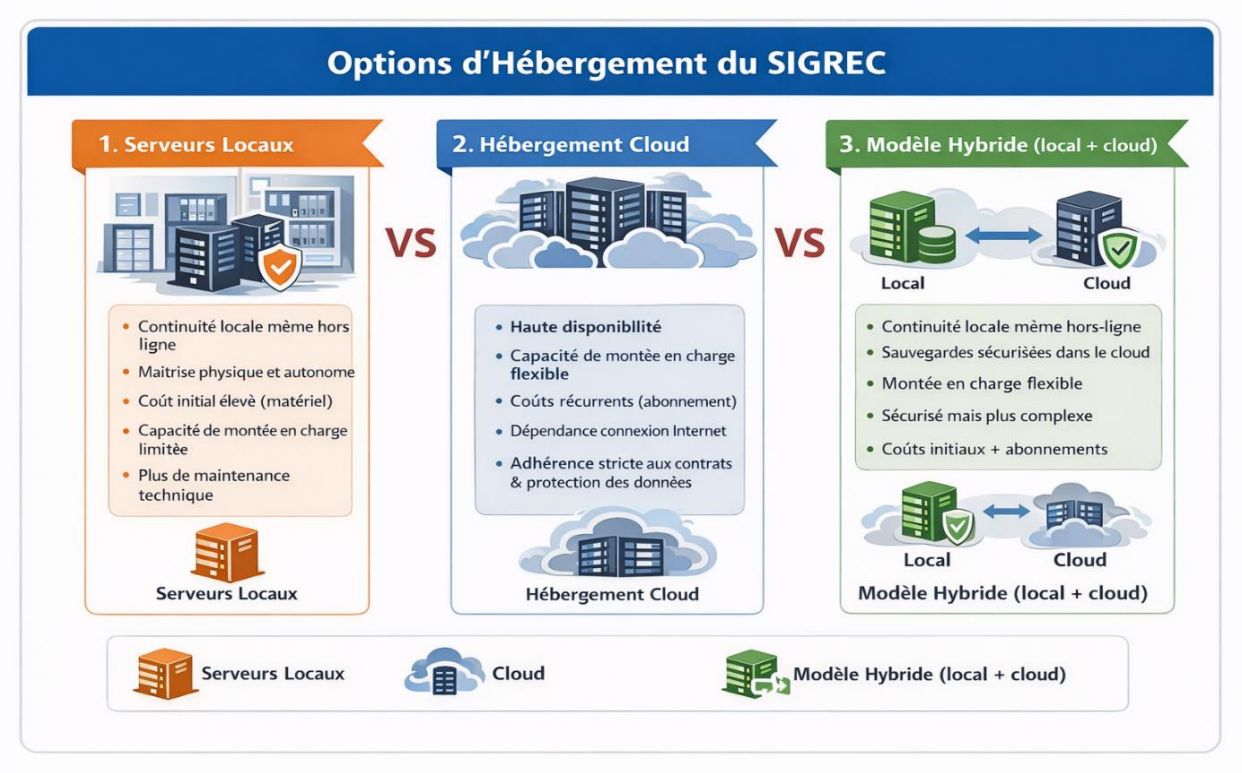

Tableau 7: Tableau comparatif des options d'hébergement

Critères	Serveurs locaux	Hébergement cloud	Modèle hybride (recommandé)
Localisation des données	Dans les bâtiments communaux ou à la Ville	Dans un centre de données cloud	Double localisation : local + cloud
Continuité en cas de coupure Internet	Très bonne, le système local continue	Faible, service dépendant d'Internet	Bonne, fonctionnement local puis synchronisation
Sécurité physique	Sensible aux sinistres locaux (vol, incendie)	Très élevée, centres certifiés	Sécurisé grâce à la redondance
Sécurité logique (sauvegardes, redondance)	Dépend des pratiques locales	Forte, gérée par le fournisseur	Très forte grâce à la réplication
Coût initial (CAPEX)	Élevé	Faible	Moyen
Coûts récurrents (OPEX)	Faibles à moyens	Récurrents (abonnement cloud)	Moyens
Besoin en compétences techniques locales	Important	Limité	Modéré
Montée en charge	Limitée au matériel installé	Très flexible	Flexible
Gouvernance des données publiques	Maîtrise locale élevée	À encadrer par contrat	Maîtrise assurée par double hébergement
Extension vers autres communes	Plus complexe	Très facile	Facile avec réplication
Production d'indicateurs consolidés Ville	Manuelle ou complexe	Immédiate	Immédiate via plateforme centrale

7.9 Application mobile et mode de synchronisation avec les applications métiers

L'application mobile constitue un composant essentiel du SIGREC. Elle est utilisée par les agents de terrain dans les marchés, les équipes de recensement, les contrôleurs et les percepteurs mobiles. Elle permet de rapprocher l'administration de la réalité du terrain, tout en garantissant la traçabilité numérique des opérations.

L'application mobile fonctionne en articulation étroite avec les modules métiers du SIGREC décrits précédemment et avec l'infrastructure technique choisie (centralisée ou hybride). Elle peut opérer aussi bien en **mode connecté** qu'en **mode déconnecté**, avec synchronisation différée.

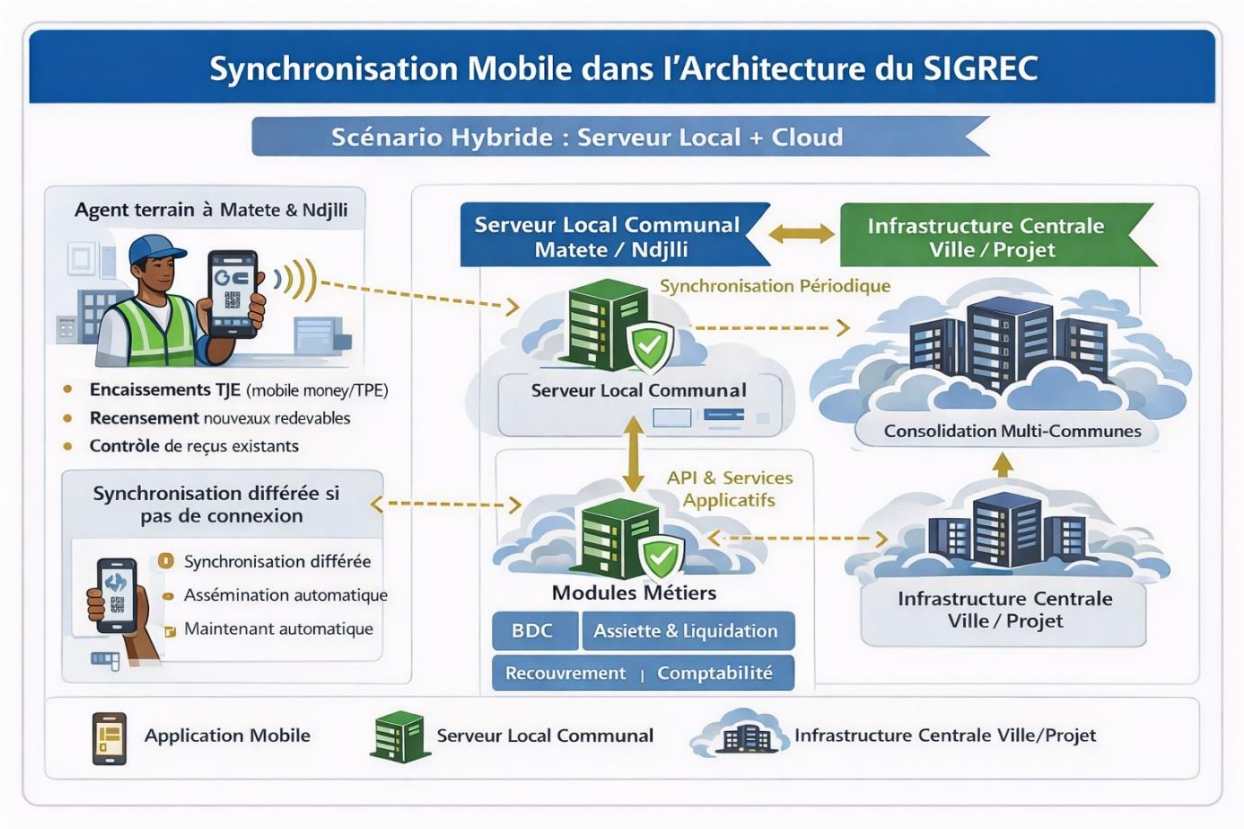

7.9.1 Fonctions principales de l'application mobile

L'application mobile permet notamment :

- recensement des contribuables et activités économiques
- géolocalisation des étalages, kiosques, motos, dépôts
- consultation d'une fiche contribuable existante
- émission de quittance électronique ou papier via mini-imprimante
- encaissement via mobile money ou TPE
- contrôle et vérification d'un reçu existant (lecture QR-code)
- suivi du rôle ou des arriérés du redevable

Chaque opération enregistrée sur mobile :

- est horodatée
- associée à un identifiant agent
- enregistrée avec localisation lorsqu'elle est disponible

7.9.2 Mode de fonctionnement connecté

Lorsque la connectivité est disponible (Wi-Fi, 3G/4G/5G) :

- les opérations sont transmises en temps réel vers le serveur
- les modules métiers correspondants sont mis à jour immédiatement
- la régie financière voit les paiements instantanément
- les tableaux de bord sont alimentés sans délai

Exemples concrets :

- un percepteur enregistre une TJE au marché → le paiement apparaît immédiatement dans le journal des recettes
- un agent contrôle une moto et scanne la vignette → la validité est vérifiée directement auprès du serveur

Ce mode est privilégié dans les zones bien couvertes.

7.9.3 Mode déconnecté (offline) et reprise automatique

Dans certains marchés ou quartiers, la couverture réseau peut être partielle ou absente. L'application mobile est donc conçue pour fonctionner en **mode déconnecté**.

Dans ce cas :

- les données sont temporairement stockées dans l'appareil
- chaque opération reçoit un identifiant unique
- aucune perte d'information n'est possible
- l'agent continue à travailler normalement

Dès que la connexion revient :

- la synchronisation automatique est déclenchée
- les données locales sont transférées vers le serveur
- les écritures comptables sont mises à jour
- les doublons et incohérences sont détectés automatiquement

Ce mécanisme est particulièrement important dans :

- Matete
- N'djili
- et les autres communes où la connectivité peut être inégale

7.9.4 Synchronisation avec les applications métiers du SIGREC

La synchronisation repose sur des **services applicatifs sécurisés (API)** qui relient l'application mobile aux modules métiers.

Concrètement :

1. l'agent effectue une opération sur mobile
2. l'application appelle les API du SIGREC
3. le module métier concerné traite l'opération :
- BDC pour création ou mise à jour contribuable
- Liquidation/Assiette pour calcul dû
- Module Recouvrement pour encaissement
- Module Quittances pour génération de reçu
- Comptabilité pour écriture de recette
4. la réponse est renvoyée au mobile (quittance, confirmation)

Ainsi :

- aucune logique métier critique ne réside dans le téléphone
- l'intégrité des règles fiscales reste dans le serveur
- les contrôles se font côté application centrale

7.9.5 Particularité en cas d'architecture hybride

Dans le modèle hybride recommandé :

- la synchronisation se fait d'abord **vers le serveur communal local**
- puis vers la **plateforme centrale ville/cloud** pour consolidation

Avantages :

- continuité locale même sans connexion Internet nationale
- consolidation multi-communes automatique
- résilience en cas d'incident sur un site

Exemple de scénario :

1. un agent à Ndjili encaisse une TJE hors connexion Internet
2. l'opération est stockée dans le mobile
3. elle est transmise au serveur local Ndjili dès qu'il est accessible
4. la nuit, Ndjili synchronise son serveur avec la plateforme centrale
5. la Ville dispose d'un tableau de bord consolidé

7.9.6 Résultat opérationnel attendu

Grâce à cette architecture mobile synchronisée :

- plus aucune perception n'est hors système
- la saisie terrain devient la principale source d'information
- la régie ne ressaisit plus les bordereaux papier
- l'audit et le contrôle deviennent possibles en temps réel

7.10 Sécurité, contrôle et continuité de service

La sécurité du SIGREC constitue un enjeu majeur compte tenu de la sensibilité des données traitées (identité des contribuables, transactions financières, titres de perception, quittances, journaux comptables). Le système doit prévenir la fraude, protéger les informations et garantir la continuité des opérations, même en cas d'incident technique ou de défaillance réseau.

La présente section décrit les principales mesures à mettre en œuvre en matière de :

- sécurité des accès et des utilisateurs
- sécurité des données et des échanges
- contrôle interne et traçabilité
- sauvegarde et reprise après incident
- continuité d'activité en cas de panne ou de coupure réseau

Ces mesures sont cohérentes avec l'architecture technique retenue, qu'elle soit centralisée, locale ou hybride, et tiennent compte du déploiement progressif à partir des communes pilotes.

7.10.1 Sécurité des accès et gestion des utilisateurs

Les accès au SIGREC reposent sur une gestion rigoureuse des identités numériques et des droits.
Principes à appliquer :

- comptes utilisateurs **nominatifs** et non partagés
- authentification par mot de passe robuste
- possibilité d'authentification renforcée (OTP) pour les profils sensibles
- gestion par **profils et rôles** (assiette, recouvrement, comptabilité, audit, administration)
- désactivation immédiate des comptes inactifs ou en cas de départ d'agent
- journalisation des connexions et tentatives échouées

Chaque utilisateur ne doit accéder qu'aux fonctionnalités nécessaires à ses missions. Les opérations critiques (annulation de quittance, remise gracieuse, modification d'assiette) doivent faire l'objet :

- d'une **autorisation hiérarchique**
- d'une **double traçabilité** (agent + superviseur)

7.10.2 Sécurité des données et des échanges

La protection des données concerne à la fois les informations stockées et les échanges réseau.

Mesures prévues :

- chiffrement des communications (HTTPS/TLS)
- chiffrement des sauvegardes sensibles
- protection physique des serveurs locaux
- contrôle des supports amovibles (clé USB, disques externes)
- cloisonnement des bases de données par commune si nécessaire
- anonymisation partielle pour les exports statistiques

Dans le cas d'un hébergement cloud :

- choix de centres de données conformes aux normes internationales
- clauses contractuelles sur la **localisation des données**
- respect des exigences nationales de souveraineté numérique

Dans le cas de serveurs locaux :

- contrôle d'accès aux salles informatiques
- alimentation protégée (onduleur minimum, groupe électrogène recommandé)

7.10.3 Contrôle interne, audit et lutte contre la fraude

Le SIGREC doit constituer un outil d'appui au contrôle interne.

Les dispositifs suivants sont requis :

- journalisation complète et inaltérable des actions utilisateurs
- historisation des modifications d'assiette et de contribuables
- traçabilité de bout en bout : assiette → encaissement → quittance → comptabilité
- rapprochement automatique entre :
  - paiements déclarés
  - transactions opérateurs mobile money/TPE
  - bordereaux de versement bancaire

Des **alertes automatiques** doivent être générées par le système en cas :

- d'annulation répétée de quittances par un même agent
- d'encaissements anormalement élevés ou faibles
- de modification fréquente de l'assiette pour un même redevable
- d'écart entre recettes déclarées et recettes bancarisées

Ces outils renforcent la lutte contre :

- les double-perceptions
- le détournement des paiements
- la circulation de quittances frauduleuses

7.10.4 Sauvegardes et reprise après incident

Le dispositif de sauvegarde doit couvrir :

- bases de données
- documents justificatifs
- paramètres du système
- journaux d'audit

Bonnes pratiques recommandées :

- sauvegarde **quotidienne** automatique
- conservation de plusieurs versions successives
- stockage sur **support distinct** du serveur de production
- test régulier de restauration
- duplication sécurisée vers l'infrastructure centrale ou le cloud (modèle hybride)

En cas d'incident majeur (panne, sinistre, vol), la reprise doit permettre :

- une restauration du système

- une perte de données limitée au minimum raisonnable
- une reprise des activités prioritaires (recouvrement, émission quittances)

7.10.5 Continuité d'activité et gestion des coupures réseau

Le SIGREC doit fonctionner dans un environnement où :

- l'électricité peut être instable
- la connectivité Internet peut être intermittente

Mesures prévues :

- fonctionnement **offline** de l'application mobile
- synchronisation différée lorsque la connexion est rétablie
- serveurs locaux communaux pour continuité des opérations (modèle hybride)
- onduleurs et sources d'alimentation de secours
- procédures dégradées définies (réception temporaire sur carnet sécurisé)

Exemples de scénarios gérés :

- coupure Internet sur une commune → opérations locales continuent
- panne serveur local → restauration depuis sauvegarde
- panne réseau nationale → exploitation locale avec consolidation ultérieure
- perte de terminal mobile → données protégées et révocation à distance

7.10.6 Gouvernance et responsabilités

Pour garantir l'efficacité des dispositifs de sécurité et de continuité, il est nécessaire de définir :

- un **administrateur technique** par commune
- un **responsable sécurité des systèmes d'information** au niveau ville/projet
- des procédures documentées :
  - création et suppression de comptes
  - gestion des incidents
  - règles d'archivage et de conservation des données

Un plan de **sensibilisation des agents** est indispensable sur :

- la protection des mots de passe
- la confidentialité des données contribuables
- la manipulation des justificatifs de recettes

7.10.7 Résultat attendu

Grâce à ce dispositif intégré de sécurité et de continuité de service :

- les recettes sont mieux sécurisées
- les risques de fraude sont réduits
- la confiance des contribuables est renforcée
- les opérations se poursuivent malgré les aléas techniques

8. Plan d'action prioritaire (PAP) sur 12 mois

8.1 Séquencement des activités

- **Très court terme (0-5 mois)** : activité de priorité 1 qui comprennent la structuration et la digitalisation (création de la régie, développement/déploiement du MVP de paiement mobile, équipement en motos ou tricycle)
- **Court terme (4-12 mois)** : pour les autres activités de niveau prioritaire 2 à 4.

8.2 Tableau d'exécution avec priorisation (impact / faisabilité immédiate)

Le tableau complet est représenté en Annexe 1, avec un ordre de priorités claire :

- **Priorité 1 :** actions importantes et pertinente/faisabilité immédiate et accessible techniquement, économiquement, financièrement dans le contexte du Projet Kin Elenda ;
- **Priorité 2 :** Actions à importance élevé et pertinente, urgente mais pas éligible financièrement dans le contexte du Projet Kin Elenda) ;
- **Priorité 3 :** Actions à importance élevé et pertinente, non urgente et pas éligible financièrement dans le contexte du Projet Kin Elenda) ;
- **Priorité 4 :** Actions à moindre élevé et pertinente, non urgente et pas éligible financièrement dans le contexte du Projet Kin Elenda)

Ce tableau servira d'outil de pilotage de l'exécution des activités et garantira que les ressources limitées sont allouées en priorité aux actions qui génèrent le plus de valeur ajoutée et qui corrigent les vulnérabilités majeures.

8.3 Phase de prototypage digital (cadre opérationnel pour préparation outil informatique)

- **Tests pilotes :** déployer le MVP de paiement mobile uniquement sur un ou deux marchés (Taxe d'étalage) pour valider l'ergonomie et la résilience du système avant l'extension.
- **Documentation :** finaliser les spécifications fonctionnelles détaillées des modules à la suite des tests pilotes.

Le prototypage est une phase critique de gestion des risques qui permet de s'assurer que l'outil digital réponde parfaitement aux réalités et contraintes du terrain avant un déploiement à grande échelle.

9. Dispositif/cadre de mise en œuvre et de suivi des actions planifiées

9.1 Instruments de mise en œuvre

9.1.1 Plan de travail semestriel et devis estimatifs

Document opérationnel budgétisant précisément le coût des équipements, des formations et du développement informatique.

Cet instrument assurera l'alignement entre la vision stratégique et la réalité budgétaire, conditionnant la faisabilité des activités.

9.1.2 Plan de communication

La Stratégie ciblée pour le public (civisme fiscal) et pour les agents (sensibilisation aux nouvelles procédures).

La communication est essentielle pour gérer la perception publique de la réforme et neutraliser les campagnes de désinformation initiées par les acteurs hostiles au changement.

9.2 Acteurs de mise en œuvre

9.2.1 Nécessité d'un leadership politique fort pour dépasser les résistances au changement

Chaque Bourgmestre est le garant politique de la réforme au sein de sa commune et doit arbitrer les conflits liés aux changements d'habitudes.

Sans l'engagement politique du Bourgmestre, la réforme risque d'être sabordée par les résistances internes des partisans du statut quo.

9.2.2 Le personnel de l'administration fiscale communale

Les agents d'assiette, d'ordonnancement et de recouvrement sont les principaux acteurs de la mise en œuvre, d'où l'importance de leur formation et de leur motivation.

Le succès passera par la valorisation et l'adhésion de ce personnel, qui doit être considéré comme un partenaire et non comme un obstacle.

9.2.3 Le Comité d'orientation de la réforme des finances publiques

Organe de supervision de haut niveau pour valider les étapes cruciales.

Ce comité est l'instance de gouvernance chargée d'assurer l'alignement des programmes d'action des ETD avec la stratégie globale de la réforme de la fiscalité.

9.2.4 Les partenaires au projet et autres institutions

Fournisseur de TIC, opérateurs de téléphonie mobile (pour l'interfaçage), et les autres bailleurs de fonds dans le cadre du projet Kin Elenda.

Les partenaires externes sont les facilitateurs techniques et financiers qui fournissent l'expertise et les moyens nécessaires à la digitalisation.

9.3 Mécanisme de financement du plan d'action

Le financement sera assuré par les ressources du Projet Kin Elenda pour le développement TIC et l'équipement, et pour la prise en charge des formations et le petit matériel.

La mobilisation des fonds externes doit être complétée par l'engagement de la commune à réinvestir une partie des recettes sécurisées dans la pérennisation du système.

9.4 Mécanismes de suivi-évaluation

9.4.1 Organes et instances de suivi-évaluation

Un comité de suivi bimensuel présidé par le Chef de mission.

La fréquence du suivi doit être élevée pour permettre des ajustements rapides face aux problèmes rencontrés sur le terrain.

9.4.2 Acteurs de suivi-évaluation

L'équipe du projet Kin Elenda, les Contrôleur Budgétaires communaux qui doit fournir les rapports d'exécution des dépenses et les receveurs communaux.

Les receveurs communaux sont positionnés comme l'acteurs centraux du Suivi-évaluation, utilisant les rapports du système digital pour attester sa fonctionnalité.

9.4.3 Outils de suivi-évaluation

La matrice d'actions prioritaires, le plan de travail trimestriel et les rapports générés par le nouveau système digital (dès son déploiement).

L'outil digital sera d'un apport appréciable dans le mécanisme de suivi-évaluation, car il fournira des données fiables et auditables en temps réel.

9.4.4 Conditions de succès et facteurs de risque dans la mise en œuvre du plan

- **Conditions de succès :** rigueur dans l'application de des mesures de réforme ; succès des test pilotes de paiement mobile ; formation efficace du personnel.
- **Facteurs de risque :** forte résistance politique et administrative aux changements ; défaillance technique du système digital lors de sa mise en œuvre ; insécurité des agents de collecte.

La gestion proactive des risques, notamment la neutralisation des résistances au changement, sera aussi cruciale que la qualité des solutions techniques déployées.

10. Prochaines étapes immédiates

10.1 Validation formelle du Plan d'action et son adoption par les autorités communales

Après validation de ce rapport par la Cellule Infrastructure, l'adoption du PAP par le Conseil Communal est indispensable pour donner une validation politique à la réforme.

Cette validation est le premier jalon de la mise en œuvre et doit être réalisée dans les plus brefs délais pour capitaliser sur l'élan du diagnostic.

10.2 Mobilisation des ressources pour le lancement des mesures prioritaires

Allouer les budgets nécessaires à l'acquisition des imprimés sécurisés et aux premières sessions de formation est une priorité préparatoire aux étapes techniques.

Le financement des mesures d'urgence doit être garanti sans délai pour concrétiser la rupture des pratiques illégales.

10.3 Développement des solutions digitales de gestion des recettes communales

Lancer le processus de consultation et de développement du MVP de paiement mobile.

La phase de développement du système digital est un préalable à la transformation du système de perception et doit être initiée en parallèle des actions d'assainissement.

10.4 Lancement des consultations pour l'acquisition des équipements

Débuter l'achat des équipements TIC et des moyens de mobilité (motos et tricycle) selon les spécifications définies.

L'équipement est essentiellement pour donner aux agents les moyens matériels d'appliquer les nouvelles procédures et d'étendre la couverture de l'assiette.

10.5 Implanter les équipements TIC et lancer leur opérationnalisation

Annexes

Annexe 1 : Plan d'Action Prioritaire (PAP) post diagnostic

Annexe 2 : Données statistiques des Actes générateurs ciblés

Annexe 1 : Plan d'Action Prioritaire (PAP) post diagnostic

N°	Activités	Résultats attendus	Indicateurs de résultats	Ordre de Priorité	Chronogramme d'exécution	Structures responsables	Coûts estimatifs	Sources de financement
	Formalisation du cadre juridique, réglementaire et institutionnel des recettes communales							
1	Elaborer et promulguer un arrêté communal portant création et fonctionnement d'un service communal en charge de la mobilisation des recettes locales	L'administration fiscale communale est formellement organisée	Arrêté communal portant création et fonctionnement du service	**P1**	Février -Mars 2026	Experts CCM/BPRES et Bourgmestre	N.A.	Fonds projet Kin Elenda/Banque Mondiale
2	Elaborer un organigramme et job description au sein du service en charge de la collecte des recette communales locales	L'administration fiscale communale est doté d'un cadre organique ou organigramme et un job description	Arrêté communal portant cadre organique/ organigramme et job description	**P1**	Février -Mars 2026	Experts CCM/BPRES et Bourgmestre	N.A.	Fonds projet Kin Elenda/Banque Mondiale
3	Elaborer et promulguer un arrêté communal portant manuel des procédures de collecte des recettes communales locales	Le manuel des procédures de l'administration fiscale communale et disponible	Arrêté communal portant manuel des procédures de collecte des recettes locales	**P1**	Février -Mars 2026	Experts CCM/BPRES et Bourgmestre	N.A.	Fonds projet Kin Elenda/Banque Mondiale
4	Elaborer et publier un document portant règlement d'administration au sein du service en charge de la collecte des recettes communales locales	L'administration fiscale communale est formellement organisée	Manuel portant règlement d'administration	**P1**	Février -Mars 2026	Experts CCM/BPRES et Bourgmestre	N.A.	Fonds projet Kin Elenda/Banque Mondiale
	Gestion budgétaire des recettes communales							
5	Organiser un atelier de formation des cadres et agents communaux aux techniques d'élaboration des prévisions budgétaires communales axées sur les résultats	Les capacités des cadres et agents communaux sont renforcées en techniques d'élaboration des prévisions budgétaires	Rapport de l'atelier et nombre d'agents formés	**P3**		Consultant indépendant Division provincial du budget et chef d'Administration fiscal communal	Cfr TDR	A rechercher
6	Prendre un arrêté communal instituant le budget participatif au sein des communes	La pratique de l'élaboration participative du budget communal est instaurée	Arrêtés communaux instituant le budget participatif au sein des communes	**P1**	Février -Mars 2026	Experts CCM/BPRES et Bourgmestre	N.A.	Fonds projet Kin Elenda/Banque Mondiale
7	Publier les budgets des communes par voie d'affichage dans les valves des bureaux communaux	La population a accès aux budgets des communes par voie d'affichage dans les valves des bureaux communaux	Affiche des budgets des communes dans les valves des bureaux communaux	**P2**	Chaque début d'année	Bourgmestre et cellule de gestion des projets	Facture proforma	Budget communal
8	Elaborer annuellement les arrêtés portant adoption des taux de l'IPM et des droits , taxes et redevances applicables pour chaque exercice budgétaire et les publier sous forme de documents tarifaires	Les taux de l'IPM et des droits , taxes et redevances applicables pour chaque exercice budgétaire sont fixés par voie d'arrêtés et publiés sous forme de documents tarifaires	Arrêtés et documents tarifaire des taux de l'IPM et des droits , taxes et redevances applicables pour chaque exercice budgétaire publiés	**P1**	Février -Mars 2026 (Chaque début d'année)	Experts CCM/BPRES, Bourgmestre et chef d'Administration fiscale communale	Cfr TDR	Fonds projet Kin Elenda/Banque Mondiale (1 er Semestre 2026)
9	Elaborer annuellement un plan de mobilisation des recettes communales locales assorti des assignations et d'un mécanisme de suivi-évaluation	Un plan de mobilisation des recettes communales locales assorti des assignations et d'un mécanisme de suivi-évaluation est élaboré	Plan de mobilisation des recettes communales locales assorti des assignations et d'un mécanisme de suivi-évaluation	**P1**	Février -Mars 2026 (Chaque début d'année)	Experts CCM/BPRES et Chef d'administration fiscale communale	Cfr TDR	Fonds projet Kin Elenda/Banque Mondiale (1 er Semestre 2026)
	Exécution du budget des recettes communales locales							
	Amélioration de la perception des recettes communales propres							
10	Evaluer le potentiel fiscal des actes générateurs des recettes communales locales budgétisés et définir une stratégie de leur mobilisation	Le potentiel fiscal de chaque acte générateur des recettes communales locales budgétisés est évalué et une stratégie de sa mobilisation définie à chaque exercice	Taux de réalisation des recettes des actes générateurs	**P2**		Chef d'Administration fiscale communale	Cfr TDR	Budget communal
11	Editer les documents tarifaires communaux à mettre à la disposition des services d'assiette et des agents fiscaux communaux et les afficher dans les bureaux des services d'assiette	Une perception transparente des recettes par les services d'assiette et agents fiscaux communaux grâce aux documents tarifaires	Nombre des services d'assiette et agents fiscaux communaux disposant des documents tarifaires	**P1**	Février -Mars 2026	Experts CCM/BPRES et Bourgmestre	Facture proforma	Fonds projet Kin Elenda/Banque Mondiale (1 er Semestre 2026)
12	Concevoir et éditer les imprimés de valeurs et titres de paiement à délivrer aux contribuables	La perception des recettes est attestée et les titres sont délivrés aux requérants	Nombre de IV et titres de paiement édictés et imprimés	**P1**		Administration fiscale communale	Devis confidentiel du DAO	Budget communal
13	Tenue des réunions périodiques mixtes d'auto-évaluation de la perception des recettes communales entre le service communal de	La perception des recettes communales est évaluée périodiquement par le service communal de collecte des recettes	Rapport d'évaluation de la perception des recettes communales	**P3**		Bourgmestre et chef d'Administration fiscale communale	Cfr TDR	Budget communal

	collecte des recettes communales et ses services d'assiette.	communales et ses services d'assiette.						
	Evaluation des performances communales dans la réalisation des revenus propres							
14	Organiser un atelier annuel d'évaluation des performances budgétaires et financières communales	Les performances budgétaires et financières communales sont périodiquement évaluées	Rapports d'évaluation des performances	-		Bourgmestre et chef d'Administration fiscale communale	Cfr TDR	Budget communal
	Rationalisation de la chaîne fiscale							
	a) Phase Administrative (constatation, liquidation et ordonnancement)							
15	Organiser l'identification/recensement des contribuables aux droits constatés par les services d'assiette et le service de collecte des recettes communales et constituer un répertoire centralisé	Recensements des contribuables organisés et répertoires des contribuables élaborés	Répertoires des contribuables disponibles dans les services d'assiette	**P2**		Chef d'Administration fiscale communale et chefs des services d'assiette	Cfr TDR	A rechercher
	b) Phase comptable (prise en charge et encaissement par le Trésor communal)							
	Gestion du circuit de canalisation des recettes							
16	Assainir le circuit de collecte des recettes communales locales et canaliser les paiements vers le compte bancaire ou le comptable public communal	Circuit de collecte des recettes communales locales rationalisé et les paiements canalisés vers le compte bancaire ou le comptable public communal	Nombre de paiements respectant le circuit normalisé	P1	Février -Mars 2026	Experts CCM/BPRES et Bourgmestre	N.A.	Fonds projet Kin Elenda/Banque Mondiale
	Tenue des outils de gestion comptable et budgétaires							
17	Elaborer un manuel de gestion des valeurs inactives et en tenir la comptabilité matière par le comptable	Un manuel de gestion des valeurs inactives est disponible et leur comptabilité matière tenue	Manuel produit et fiches de stock tenus	**P2**		Chef d'Administration fiscale communale et comptable assignataire des recettes	Cfr TDR	Travail de routine
18	Tenir la comptabilité budgétaire et de gestion au sein des services communaux habilités et l'informatiser à toutes les étapes	Les opérations d'assiette et de recouvrement sont retracées	Rapports la comptabilité budgétaire et de gestion comptable	**P2**		Chef d'Administration fiscale communale et comptable assignataire des recettes	N.A.	Travail de routine
19	Arrêter les comptes des contribuables à chaque échéance et à la fin de chaque exercice budgétaire et en établir le rôle	Comptes des contribuables tenus et rôle établis annuellement	Comptes des contribuables tenus et rôle établis annuellement	**P3**		Comptable assignataire des recettes	N.A.	Travail de routine
	Traçabilité des opérations comptables des recettes et sécurité des fonds							
20	Tenir le registre auxiliaire des valeur inactives par le comptable	Registre auxiliaire des valeur inactives tenus par le comptable	Registre auxiliaire des valeur inactives tenus	**P2**		Comptable assignataire des recettes	N.A.	Travail de routine
21	Tenir le registre des restes à recouvrer à la fin de chaque exercice et le reconduire pour l'exercice suivant au titre de créances dues par les contribuables	Registre des restes à recouvrer à la fin de chaque exercice tenu et leurs montants reconduits pour l'exercice suivant	Registre des restes à recouvrer tenu et soldes reconduits pour l'exercice suivant	**P3**		Administration fiscale communale et comptable assignataire des recettes	N.A.	Travail de routine
	Organisation et conservation des dossiers comptables et des documents financiers des recettes							
22	Doter les services comptables d'armoires pour sécuriser les dossiers comptables des recettes et imprimés de valeur	Les dossiers comptables des recettes et IV sont sécurisées	PV de réception des armoires	**P3**		Cellule de gestion des projets	Facture proforma	Budget communal
	Rédaction et soumission des rapports à la reddition des comptes							
23	Produire périodiquement les Etats de suivi budgétaire des recettes et les transmettre à la Division Provinciale des Finances	Le suivi budgétaire des recettes est réalisé	Les ESB sont produites et publiées	**P3**		Administration fiscale communale et comptable assignataire des recettes	N.A.	Travail de routine
24	Produire périodiquement les statistiques des recettes ordonnancées et des recettes recouvrées les transmettre à la Division Provinciale des Finances	Les statistiques des recettes ordonnancées et des recettes recouvrées sont produites et transmises à la Division Provinciale des Finances	Rapports statistiques et lettres de transmission	**P3**		Administration fiscale communale et comptable assignataire des recettes	N.A.	Travail de routine
25	Produire mensuellement les extraits des journaux des recettes réalisées et les transmettre à la division provinciale des finances	Les journaux des recettes réalisées sont tenus et les extraits transmis à la division provinciale des finances	Lettres de transmission périodiques	**P3**		Comptable assignataire des recettes	N.A.	Travail de routine
	c) Promotion du civisme fiscal							
26	Concevoir et planifier annuellement les activités de promotion du civisme fiscal (matinées fiscales et réunions d'information des contribuables)	Les activités de promotion du civisme fiscal sont planifiées	Plan d'activités	**P2**		Chef d'Administration fiscale communale	Cfr TDR	Budget communal
27	Organiser trimestriellement des séances de restitution aux contribuables sur les recettes mobilisées	L'état de mobilisation des recettes locales est partagé avec les contribuables	Rapports de restitution	**P2**		Chef d'Administration fiscale communale	Cfr TDR	Budget communal

28	Editer un document d'information des contribuables et des agents fiscaux sur leurs devoirs et leurs droits et le vulgariser	Les contribuables et des agents fiscaux sont informés sur leurs devoirs et leurs droits	Document d'information édité et vulgarisé	**P1**	Février -Mars 2026	Experts CCM/BPRES et Bourgmestre	N.A.	Fonds projet Kin Elenda/Banque Mondiale
	d) Renforcement du contrôle fiscal des opérations							
29	Elaborer un guide de procédures de contrôle fiscal au sein de la commune	Les procédures de contrôle fiscal au sein de la commune sont codifiées	Code des procédures de contrôle fiscal au sein de la commune	**P1**	Février -Mars 2026	Experts CCM/BPRES et Bourgmestre	N.A.	Fonds projet Kin Elenda/Banque Mondiale
	Formation des contrôleurs sur le contrôle à posteriori des redevables assujettis aux droits, taxes et redevances locaux.	Les capacités des agents commis au contrôle fiscal sont renforcées	Rapport de formation et nombre d'agents formés	**P2**		Chef d'Administration fiscale communale	Cfr TDR	Budget communal
30	Elaborer annuellement un plan de contrôle fiscal assorti d'un canevas du rapport de suivi-évaluation du contrôle fiscal	Un plan de contrôle des recettes communales locales est élaboré	Plan + canevas de suivi	**P2**		Chef d'Administration fiscale communale	N.A.	Travail de routine
	e) Règlement des contentieux							
31	Opérationnaliser un mécanisme progressif de recours au sein de la commune pour les contribuables afin de contester les décisions de l'administration fiscale communale	Un mécanisme progressif de recours au sein de la commune pour contester les décisions de l'administration fiscale communale est opérationnel	Instruction du bourgmestre et nombre de contentieux traités ou ayant fait objet de recours juridictionnels	**P2**		Chef d'Administration fiscale communale	N.A.	Travail de routine
32	Instaurer un mécanisme de médiation au sein de la commune sur la contestation des décisions de l'administration fiscale communale	Un mécanisme de médiation au sein de la commune sur la contestation des décisions de l'administration fiscale communale est opérationnel	Document de désignation de l'organisme médiateur et rapports de médiation	**P2**		Chef d'Administration fiscale communale	N.A.	Travail de routine
33	Instaurer un service ou une cellule spécialisée dans la gestion des litiges avec les redevables	La gestion des litiges avec les redevables est adressée à une cellule indépendante du service de contrôle fiscal	Document de création de la cellule et rapports de gestion des litiges	**P2**		Chef d'Administration fiscale communale	N.A.	Budget communal
	Gestion des ressources matérielles et humaines de la fiscalité communale							
	a) Gestion et conservation des imprimés de valeurs, des fonds et titres valant espèces							
34	Doter les services comptables des coffres-forts pour sécuriser les titres valant espèces et ouvrir des comptes bancaires vers lesquels canaliser les recettes communales	Les IV et les recettes communales sont sécurisées	coffres-forts disponibles et comptes bancaires ouverts	**P1**	Février -Mars 2026	Cellule infrastructure et PTF	Devis confidentiel du DAO	Fonds projet Kin Elenda/Banque Mondiale
35	Créer une cellule de gestion des marchés publics communaux	La gestion des marchés avec les fournisseurs est adressée à une cellule indépendante	Document de création de la cellule et rapports de gestion des marchés des Imprimés de valeurs et autres	**P1**	Février -Mars 2026	Experts CCM/BPRES et Bourgmestre	N.A.	Fonds projet Kin Elenda/Banque Mondiale
	b) Ressources matérielles dédiées à la gestion de la fiscalité communale							
36	Elaborer les cahiers des spécifications techniques des équipements et matériels à acquérir et les DAO	Les spécifications techniques des équipements et matériels à acquérir et les DAO sont élaborés	DAO et cahier des spécifications techniques	**P1**	Février -Mars 2026	Expert CCM-BPRES	N.A.	Fonds projet Kin Elenda/Banque Mondiale
37	Lancer les consultations (appels d'offre) pour l'acquisition des équipements, et matériels informatiques et dispositifs de taxation/perception digitalisée	Les fournisseurs sont mis en concurrence et les offres sont réceptionnées	Nombre de soumissions réceptionnées	**P1**	Février -Mars 2026	Cellule Infrastructure et PTF	N.A.	Fonds projet Kin Elenda/Banque Mondiale
38	Doter les services d'assiette des dispositifs de taxation électronique	Digitaliser la taxation au sein des services d'assiette	PV de réception des dispositifs et nombre de services dotés des dispositifs	**P1**	Avril -Mai2026	Cellule Infrastructure et PTF	N.A.	Fonds projet Kin Elenda/Banque Mondiale
39	Equiper les services communaux de collecte des recettes des matériels informatiques et autres mobiliers et matériels de bureau	Les administrations fiscales communales sont dotées des matériels informatiques et autres	PV de réception des matériels informatiques et autres mobiliers et matériels de bureau	**P1**	Avril -Mai2026	Cellule Infrastructure et PTF	N.A.	Fonds projet Kin Elenda/Banque Mondiale
40	Doter les percepteurs des droits au comptant des dispositifs digitalisés de collecte des recettes communales	Digitaliser la perception des droits comptant au sein l'administration fiscale communale	PV de réception des dispositifs et nombre d'acte digitalisés et de percepteurs dotés des dispositifs	**P1**	Avril -Mai2026	Cellule Infrastructure et PTF	N.A.	Fonds projet Kin Elenda/Banque Mondiale
41	Doter le service de collecte de recettes communales des véhicules adaptés (motos, tricycles) pour assurer la mobilité des agents en charge de la collecte des recettes sur le terrain	Les administrations fiscales communales sont dotés des véhicules (motos, tricycles) pour assurer la mobilité	PV de réception des matériels roulant	**P2**	Avril -Mai2026	Cellule Infrastructure et PTF	N.A.	Fonds projet Kin Elenda/Banque Mondiale
	c) Gestion des ressources humaines							
42	Reclasser les agents au sein du service de collecte des recettes communales suivant leurs compétences techniques et leur expérience et les réaffecter	Les agents des administrations fiscales communales sont reclassés	Nombre de postes dont les agents disposent des compétences correspondant au profil	**P2**		Bourgmestre et chef d'administration fiscale communale	N.A.	Budget communal

43	Elaborer et mettre en œuvre un programme annuel de formation et de mise à niveau du personnel du service de collecte des recettes communales	La formation et la mise à niveau du personnel du service de collecte ////////////////sont assurées	Programme de formation disponible et mise en œuvre au sein de l'administration fiscale communale	**P1**		Bourgmestre et chef d'administration fiscale communale	Cfr TDR	A rechercher
44	Elaborer un barème de rémunération décente pour les agents fiscaux des communes	Un barème de rémunération des agents fiscaux des communes et élaboré et budgétisé	Document de barème approuvé et signé	**P2**		Bourgmestre et chef d'administration fiscale communale	N.A.	Budget communal
45	Instaurer un système d'évaluation des performances des agents fiscaux sur base des réalisations des recettes	Les performances des agents fiscaux sont évaluées sur base des réalisations des recettes	Rapports d'évaluation	**P2**		Bourgmestre et chef d'administration fiscale communale	N.A.	Travail de routine
	Système d'information et de Gestion des Données							
46	Développer/lacer la consultation pour l'acquisition des logiciels appropriés à la gestion de la base de données des redevables, au suivi des paiements, à la production des rapports et des alertes	Les logiciels nécessaires à l'informatisation des administrations fiscales sont disponibles	Nombre de logiciels développés ou commandés	**P1**	Février -Mars 2026	Expert CCM-BPRES	N.A.	Fonds projet Kin Elenda/Banque Mondiale
47	Développer/acquérir le système de taxation électronique et de paiement mobile	Le système de taxation électronique et de paiement mobile est disponible	Nombre de dispositifs opérationnels	-	Février -Mars 2026	Expert CCM-BPRES	N.A.	Fonds projet Kin Elenda/Banque Mondiale
48	Installer les équipements et informatiser les procédures et les taches des intervenants	Les équipements et les logiciels appropriés sont installés	Les équipements et les logiciels appropriés sont installés	**P1**	Avril -Mai2026	Expert CCM-BPRES et Fournisseur	N.A.	Fonds projet Kin Elenda/Banque Mondiale
49	Mettre en place une base des données centralisées des contribuables de chaque commune	Les bases des données sont développées au sein des administrations fiscales	Deux bases de données opérationnelles	**P1**	Mai-Juin 206	Expert CCM-BPRES	N.A.	Fonds projet Kin Elenda/Banque Mondiale
	Priorité n° 1 : Très importante et très urgente (Actions à faire immédiatement).	**Priorité n° 2 : Très importante et moins urgente (Actions à planifier).**		**Priorité n° 3 : Très urgente et moins importante (Action à déléguer).**		**Priorité n° 4 : Moins importante et moins urgente (Action à mettre en suspend).**		

Annexe 2 : Données statistiques des Actes générateurs ciblés

Annexe 2.1 : Déficit budgétaire sur les actes générateurs des recettes de la commune de Matete

N°	Acte générateur	Budget	Réalisations	Ecart	Budget	Réalisations	Ecart	Budget	Réalisations	Ecart	Budget	Réalisations	Ecart
	Période	2022	2022	2022	2023	2023	2023	2024	2024	2024	Moyenne	Moyenne	Moyenne
1	T.J.E.	72 471 360,00	235 465 328,00	- 162 993 968,00	190 444 900,00	306 156 354,00	- 115 711 454,00	402 542 400,00	323 334 883,00	79 207 517,00	221 819 553,33	288 318 855,00	- 66 499 301,67
2	T.A.E.C	39 831 230,00	13 024 000,00	26 807 230,00	28 806 292,00	17 577 190,00	11 229 102,00	44 571 776,00	10 040 190,00	34 531 586,00	37 736 432,67	13 547 126,67	24 189 306,00
3	T.L.E	15 014 160,00	23 110 000,00	- 8 095 840,00	14 557 680,00	12 019 000,00	2 538 680,00	19 642 974,00	17 059 000,00	2 583 974,00	16 404 938,00	17 396 000,00	- 991 062,00
4	T.P.A	466 686 500,00	22 355 000,00	444 331 500,00	476 969 495,00	31 786 500,00	445 182 995,00	743 033 267,00	35 062 000,00	707 971 267,00	562 229 754,00	29 734 500,00	532 495 254,00
5	T.N.M	12 511 800,00	10 916 000,00	1 595 800,00	16 175 200,00	8 787 940,00	7 387 260,00	20 146 640,00	4 191 500,00	15 955 140,00	16 277 880,00	7 965 146,67	8 312 733,33
Total 5 actes		606 515 050,00	304 870 328,00	301 644 722,00	726 953 567,00	376 326 984,00	350 626 583,00	1 229 937 057,00	389 687 573,00	840 249 484,00	854 468 558,00	356 961 628,33	497 506 929,67
Total Recettes locales		751 970 642,00	354 674 028,00	397 296 614,00	934 942 203,00	434 704 184,00	500 238 019,00	1 672 291 593,00	442 365 263,00	1 229 926 330,00	1 119 734 812,67	410 581 158,33	709 153 654,33

Annexe 2.2 : Déficit budgétaire sur les actes générateurs des recettes de la commune de Ndjili

N°	Acte générateur	Budget	Réalisations	Ecart	Budget	Réalisations	Ecart	Budget	Réalisations	Ecart	Budget	Réalisations	Ecart
	Période	2023	2023	2023	2024	2024	2024	2025	2025	2025	Moyenne	Moyenne	Moyenne
1	T.J.E.M.	258 027 600,00	219 556 670,00	38 470 930,00	263 612 000,00	206 582 425,00	57 029 575,00	153 823 243,20	141 111 286,00	12 711 957,20	276 428 695,47	236 120 555,67	40 308 139,80
2	T.A.E.C	29 699 352,90	35 091 600,00	- 5 392 247,10	67 712 827,00	37 866 800,00	29 846 027,00	14 961 081,60	11 941 950,00	3 019 131,60	42 444 781,03	32 280 766,67	10 164 014,37
3	T.L.E	19 652 868,00	19 725 600,00	- 72 732,00	54 698 127,60	22 956 935,00	31 741 192,60	37 402 704,00	9 597 150,00	27 805 554,00	49 718 801,20	20 625 611,67	29 093 189,53
4	T.P.A.	33 361 350,00	10 263 000,00	23 098 350,00	41 552 445,00	14 669 000,00	26 883 445,00	24 373 800,00	14 405 975,00	9 967 825,00	41 220 465,00	17 914 650,00	23 305 815,00
5	T.N.M	3 538 325,00	3 985 000,00	- 446 675,00	12 591 650,00	2 574 000,00	10 017 650,00	7 386 000,00	10 828 000,00	- 3 442 000,00	10 300 658,33	9 405 000,00	895 658,33
Total 5 actes		344 279 495,90	288 621 870,00	55 657 625,90	440 167 049,60	284 649 160,00	155 517 889,60	237 946 828,80	187 884 361,00	50 062 467,80	420 113 401,03	316 346 584,00	103 766 817,03
Total Recettes locales		386 057 219,00	322 927 020,00	63 130 199,00	614 778 424,00	313 879 835,00	300 898 589,00	361 539 772,00	223 336 311,00	138 203 461,00	574 638 395,67	361 159 825,67	213 478 570,00

Annexe 2.1.1 : Poids du déficit des 5 actes ciblés vs autres taxes de la commune de Matete

N°	Acte générateur	Budget	Réalisations	Déficit	Taux déficit	Poids Ecarts
	Moyenne	**Moyenne** (2022-24)	**Moyenne** (2022-24)	**Moyenne** (2022-24)	%	%
1	T.J.E.M.	221 819 553,33	288 318 855,00	- 66 499 301,67	-30%	-9%
2	T.A.E.C	37 736 432,67	13 547 126,67	24 189 306,00	64%	3%
3	T.L.E	16 404 938,00	17 396 000,00	- 991 062,00	-6%	-0,1%
4	T.P.A.	562 229 754,00	29 734 500,00	532 495 254,00	95%	75%
5	T.N.M	16 277 880,00	7 965 146,67	8 312 733,33	51%	1,2%
	Total 5 actes	854 468 558,00	356 961 628,33	497 506 929,67	58%	70%
	Autres actes	265 266 254,67	53 619 530,00	211 646 724,67	80%	30%
Total Recettes locales		1 119 734 812,67	410 581 158,33	709 153 654,33	63%	100%

Annexe 2.2.1 : Poids du déficit des 5 actes ciblés vs autres taxes de la commune de de Ndjili

N°	Acte générateur	Budget	Réalisations	Déficit	Taux déficit	Poids Ecarts
	Période	**Moyenne** (2023-25)	**Moyenne** (2023-25)	**Moyenne** (2023-25)	%	%
1	T.J.E.M.	276 428 695,47	236 120 555,67	40 308 139,80	15%	18,9%
2	T.A.E.C	42 444 781,03	32 280 766,67	10 164 014,37	24%	4,8%
3	T.L.E	49 718 801,20	20 625 611,67	29 093 189,53	59%	13,6%
4	T.P.A.	41 220 465,00	17 914 650,00	23 305 815,00	57%	10,9%
5	T.N.M	10 300 658,33	9 405 000,00	895 658,33	9%	0,4%
	Total	420 113 401,03	316 346 584,00	103 766 817,03	25%	49%
	Autres actes	154 524 994,63	44 813 241,67	109 711 752,97	71%	51%
Total Recettes locales		574 638 395,67	361 159 825,67	213 478 570,00	37%	100%