# الباب الأول

## (الاستاذ العام)

# الفصل الأول

## (مميزات النظام- ومتطلبات تشغيله)

### مقدمة

إن اهم المميزات التي تميز نظام **أونكس برو** وتجعله أكثر قبولا لدى المستخدمين والمستفيدين منه والقائمين عليه هي سهولة إستخدامه وتوفيره للمخرجات التي تلبي رغباتهم وإحتياجاتهم ، إضافة الى مرونته التي تجعله يتكيَّف مع إحتياجاتهم وتطور منشآتهم وتعدد نشاطاتهم مع المحافظة على المبادئ المحاسبية المتعارف عليها والأساسيات التي تم إعتمادها في بداية العمل على النظام.

وهذا فعلا ما نجده في نظام **أونكس برو** الذي أولت فيه الشركة جل اهتمامها في سبيل إرضاء عملائها في تقديم افضل مايمكن تقديمه من برامج وخدمات ومن هذا المنطلق سوف نناقش في فصلنا هذا أساسيات التعامل مع النظام المحاسبي **أونكس برو** مع توضيح مفصل لما يلي:

- مميزات النظام: وهي المميزات التي تميز هذا النظام عن غيرة من الأنظمة المحاسبية والمالية وتجعله نظاماً مميزاً يلبي إحتياجات المستخدم.
- الأوامر الثابتة: واختصارات النظام : وهى الايقونات والأزرار والمفاتيح التي ينفذها المستخدم أثناء العمل على النظام لغرض القيام بتنفيذ إجراء معين او عملية معينة.
- مراحل العمل على النظام: وهي خريطة توضح مراحل وخطوات بناء النظام وكيفية سير العمل داخل النظام.
- الإعدادات العامة للنظام: وهي الإعدادات الأولية للنظام المحاسبي بشكل عام وتعتبر اللبنة الأولى في مراحل بناء النظام ليصبح جاهزاً للعمل عليه.

## أولاً: مميزات النظام

مميزات النظام كثيرة ومتعددة ومتنوعة نستعرض جزاء منها بايجاز فيما يلي:

- الإعداد المسبق للتهيئة بما يتناسب مع حجم ونشاط المنشأة وذلك لعدد الأرقام في الدليل المحاسبي وأرقام الوثائق وربط الانظمة المختلفة المكونة للنظام ببعضها إضافة الى إعدادات كثيرة ومختلفة.
- متعدد الفروع حيث يمكن العمل على النظام لعدد(999) فرع أو منشأة بشكل مستقل.
- متعدد مراكز التكلفة : حيث يمكن إنشاء دليل للمراكز المختلفة او الفروع المكونة للمنشاة وذلك إلى عدة مستويات وحسب رغبة المنشأة في تقسيم دليل مراكز التكلفة وذلك في الفرع الواحد من فروع النظام.
- متعدد المستخدمين حيث يمكن أن يعمل على النظام (.....9999999) مستخدم في نفس الوقت وفي نفس الفرع وبأرقام وصلاحيات مختلفة بموجب كلمة سر تمنح لكل مستخدم على حدة.
- متعدد العملات حيث يمكن إنشاء أي عدد من العملات التي تستخدمها وتتعامل بها المنشأة ومع إمكانية القيد باكثر من عملة في القيد الواحد وللحساب الواحد.

- ثنائي اللغة (عربي- إنجليزي) حيث يمكن أن تستخدم اللغة التي تريدها من خلال تحديدها في شاشة الدخول إلى النظام عند الدخول إلى النظام مع إمكانية إضافة إي لغة أوخرى بدلاً عن الغة الانجليزية أو العربية بطلب ذلك من الشركة.
- يوفر النظام دورة مستندية متكاملة (سندات وفواتير) ولكل مستند شاشة مستقلة ويمكن إصدار الدورة المستندية للمنشاة آلياً من قبل النظام.
- إمكانية التنويع في قيود اليومية (التسوية) وتكون كل الأنواع بتسلسل رقمي واحد أو متعددة التسلسل بحيث يكون لكل نوع تسلسل رقمي مستقل.
- إستخراج القوائم المالية من ميزان مراجعة وميزانية عمومية وأرباح وخسائر وقوائم مالية أخرى في أي وقت من السنة ولأي فترة من الفترات على مستوى الفرع أو على مستوى مراكز التكلفة أو على مستوى مجموعة من الحسابات مع إمكانية الحصول على تقرير تجميعي لكل فروع النظام في حالة أنشاء عدة فروع في النظام.
- إمكانية وضع موازنات تقديرية ومخصصات شهرية تقديرية للفروع أو لمراكز التكلفة وعلى مستوى كل الحسابات ومقارنة هذه الموازنات مع الأرصدة الفعلية للحسابات في الفرع أو في مركز التكفة وإستخراج تقارير توضيحية للانحرافات الإيجابية والسلبية.
- إستخراج الوثائق المختلفة من النظام وعمل القيود الخاصة بكل منها آلياً بمجرد حفظ الوثيقة وترحيل آثارها المالية والمحاسبية إلى السجلات والدفاتر والقوائم المختلفة آلياً كما يمكن للمستخدم وضع بيان إيضاحي عن كل حركة مدينة ودائنة لكل منها، كما يمكن تكرار هذا البيان آلياً لكل الاطراف المدينة والدائنة.
- إمكانية الفصل أو الربط بين الأنظمة المختلفة المكونة للنظام(أستاذ عام ، مخازن ، مورين ، عملاء) إضافة إلى إمكانية ربط النظام بأي نظام آخر (نظام المرتبات وأجور ، نظام تكاليف الأنتاج ، نظام الأصول ، نظام الفنادق ، نظام الحوالات و الصرفة و.....إلخ).
- إمكانية تأجيل عملية الإقفال السنوي ماعدا الإقفال المخزني إلى أي وقت في السنة الجديدة مع السماح بإدخال عمليات السنة الجديدة دون إقفال السنة السابقة.
- يتم نقل الأرصدة النهائية للسنة المالية حسابات ومخازن إلى السنة الجديدة آلياً .

- يعمل نظام الاونكس برو بنظام الحساب الواحد لكل العملات كما يمكن إنشاء العديد من الصناديق والبنوك والمخازن.
- تسلسل الوثائق تسلسل آلي حسب نوع المستند أو حسب المركز أو الاثنين معاً وخيارات أخرى عديدة للحسابات والمخازن والمشتريات والمبيعات.
- إمكانية إستعراض جميع التقارير ( مدخلات ، عمليات , وثائق ، التقارير المختلفة )على الشاشة قبل القيام بعملية الطباعة.
- توفر آلية حماية للبيانات من خلال توزيع الصلاحيات بين المستخدمين حسب وظائف النظام حيث يمكن للمستخدم الدخول للبرنامج والسماح له بتنفيذ وظيفة معينة دون أخرى ، كأن يسمح له بالإدخال فقط أو إستعراض حسابات معينة دون أخرى.
- إمكانية توقيف فترة معينة ومنع المستخدمين من إدخال سندات أو فواتير أو أي عملية في تلك الفترة مع إلغاء ذلك الأثر في أي وقت أيضاً.
- القدرة على تحديد سقف أعلى أو أدنى لأي حساب من حسابات النظام بحيث يقوم النظام بتنبية المستخدم في حالة تجاوز أحدها .
- الثراء في التقارير حيث يمكن إستخراج الكثير من التقارير الخاصة بالمدخلات والعمليات المختلفة.
- القدرة على تقسيم الدليل المحاسبي إلى مجموعات وإستخراج التقارير لكل مجموعة من المجموعات المختلفة.
- إمكانية إستخدام الحساب الواحد في الدليل المحاسبي للمراكز المختلفة دون تحليل الحسابات لكل مركز على حدة.
- تحديد الفترات المالية للنظام حسب رغبة المستخدم نفسه والإحتفاظ بالمعلومات المالية لعدد غير محدد من السنوات.
- من إعدادات النظام يمكن تحديد المستويات المطلوبة للدليل المحاسبي ودليل الأصناف والمراكز المختلفة للنظام كما يمكن تحديد نوع الأرقام المستخدمة حسب رغبة المستخدم(أرقام أو أرقام وحروف).

- نظام شامل متكامل لم يكتفي بمعالجة العمليات المتعلقة بإدارة الحسابات فحسب ولكن لبى رغبة الإدارات المختلفة للمنشاة (مخازن ومشتريات ومبيعات)بإعتبارها ذات صلة ببعضها.
- معالجة سهلة وبسيطة للإعتمادات المستندية مع نظام متكامل للموردون والمشتريات.
- الرقابة على النظام والمحافظة عليها فلقد كان جل اهتمام القائمين على هذا النظام الرقابة المالية والإدارية ، حيث يمكن معرفة القائمين بالعمل في لحظة معينة من دونهم ومدي كفاءة كل منهم من حيث الإدخال أو التعديل للبيانات إضافة إلى مميزات أخرى كثيرة.
- إمكانية توزيع العملاء حسب مناطقهم ، وتصنيفهم تحت أنواع معينة حسب طبيعة عملهم مثلاً ًاو حسب المواد التي يتعاملون بها أو حسب أي تصنيف آخر يراه المستخدم مناسباً لنشاطة وإحتياجاته.

## ثانياً: الأوامر الثابتة واختصارات النظام

الأوامر هي الازرار التي ينفذها المستخدم في الكمبيوتر لغرض القيام بتنفيذ إجراء اوعملية ما في النظام وتنقسم الأوامر الثابتة الى قسمين مختلفين هما:

القسم الأول: أوامر في النظام:

توجد هذه الأوامر في الشاشات المختلفة من النظام ولا تستخدم إلا بصلاحية من المستخدم الأول للنظام وهي:

| | |
|---|---|
| إضافة | يستخدم لإضافة سجل جديد ولا يمكن إضافة أي بيانات إلا بتنفيذ هذا الأمر مع ملاحظة ان اثر هذا الأمر يظهر من خلاله تفعيل الأمر حفظ الذي يُفعل بمجرد تنفيذ هذ ا الأمر لحفظ ماتم إضافته من بيانات الى النظام. |
| حفظ | الأمر حفظ يستخدم في حفظ بيانات السجل الحالى الذي تم إضافته |

| | |
|---|---|
| | الى النظام بتنفيذ الأمر إضافة كما ذكرنا سابقا. |
| تعديل | يستخدم هذا الأمر في تعديل ما قد يحدث من أخطاء في البيانات بعد إضافتها وحفظها في النظام. |
| الحذف | يستخدم هذا الأمر في حذف السجل الحالي (الظاهرة بياناته على الشاشة) وبشروط سوف يتم توضيحها لاحقاً. |
| عرض | يستخدم في عرض السجلات التي تم إضافتها مسبقا إلى النظام بواسطة قائمة أعدت لعرض البيانات المختلفة. |
| بحث | يستخدم في عملية البحث عن سجل من السجلات التي تم إضافتها مسبقاً إلى النظام. |
| تراجع | تراجع عن آخر أمر تم تنفيذه للنظام. |
| السجل السابق<br>السجل التالي | تستخدم في التنقل بين السجلات المختلفة المضافة في النظام ويتم إستخدام ه بعد تنفيذ (الأمر بحث مرتين على التوالي). |
| خروج | يستخدم هذا الأمر في الخروج من الشاشة الحالية الى الشاشة الرئيسية السابقة. |
| طباعة | يستخدم لإستعراض تقارير النظام ومخرجاته وطباعتها طباعة نهائية. |

القسم الثاني الرموز والإختصارات:

من المتعارف علية أن البديل للماوس في تنفيذ الأوامر المختلفة التي يتلقاها النظام من المستخدم هي لوحة المفاتيح ، ويفضل الكثير من المستخدمين التعامل مع الكمبيوتر من خلالها نظراً لسرعة الإنجاز عند إستخدامها ، وسهولة التعامل بها.

لذلك فقد قدم الأونكس برو الشامل لمستخدميه هذه الميزة كميزة هامة من ميزاته التي يتميز بها ، وقد خصص النظام مفاتيح معينة في لوحة المفاتيح لأداء هذه المهمة.

ولتسهيل التعامل مع لوحة المفاتيح ، وتوضيح الإختصارات المختلفة للنظام ، يمكن الدخول إلى قائمة عرض الأوامر والإختصارات التي تستخدم في كل شاشة من شاشات النظام ، وحسب الموقع الذي تستدعى فيه وذلك بتنفيذ الأمر (Ctrl+F1) ومن خلال ذلك يقوم النظام بإظهار هذه القائمة كما في الشكل التالي

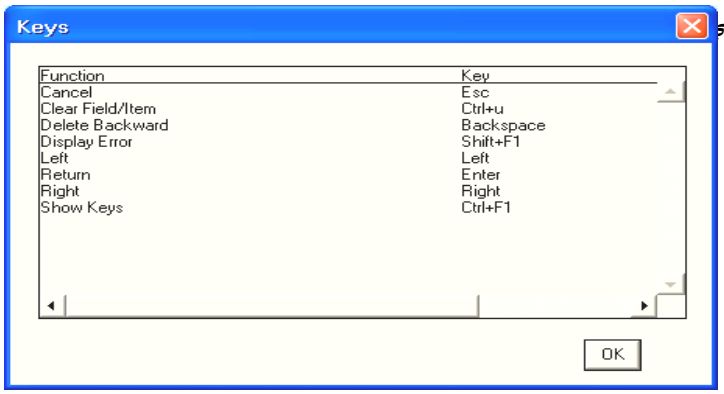


والشكل السابق يوضح العملية المراد تنفيذها والأمر المستخدم لتلك العملية ، وفيما يلي توضيحاً موجزاً لكل عملية والاختصار الخاص بها وذلك في أغلب شاشات النظام:

- الحفظ Accept : للقيام بحفظ البيانات و المستندات نستخدم الأمر (f10) بعد أن نكون قد انتهينا من إدراج كل بيانات هذا المستند أو أي بيانات في أي شاشة نريد حفظ البيانات من خلالها .

- **خروج Cancel** : للخروج من قائمة العرض أو أي قائمة لعرض أي بيانات نقوم بتنفيذ الأمر(Esc).

- **حذف البيانات Clear Field Item** لمسح أو حذف بيانات في حقل معين مثل حذف اسم المستفيد في حقل (بيان الصندوق/البنك) في سند القبض ونريد إلغاء ما تم كتابته في ذلك الحقل لكتابة بيان آخر نستخدم الأمر (Ctrl +u).

- **إضافة** Create : لإضافة بيانات جديدة أو مستند جديد في أي شاشة من شاشات الدورة المستندية للنظام نستخدم الأمر (F6).

- **حذف كلمات Delete Backward :** لحذف كلمة أو جزء من كلمة بعد إضافتها في أي حقل من النظام نستخدم الأمر (Back Space).

- **نوع الخطأ Display Error** : لمعرفة نوع الخطأ في حالة حصول أخطاء في النظام فنيا نقوم بإستخدام الأمر (Shift+F1)

- **نسخ الحقل إلى Duplicate** Item لنسخ البيانات المضافة في أي حقل إلى أي حقل آخر نقوم بإستخدام الأمر (F3) مثل نسخ البيان في الصف الأول من شاشة قيد اليومية مثلاً إلى البيان في الصف الثاني من القيد .

- **نسخ سجل Duplicate Record** : نستخدم الأمر (F4) لتكرار حساب في صف من صفوف المستندات والقيود نقوم بتنفيذ الأمر (F4) عندما يكون المؤشر في بداية السجل (رقم الحساب مثلاً ) وبذلك سوف يقوم النظام بتكرار الحساب وبياناته المختلفة في السجل المحدد.

- **تعديل تحرير Edit :** للتعديل في بيانات مستند ما أو بيانات أي شاشة من شاشات النظام نقوم بإستخدام الأمر (Ctrl + E).

- **حذف Delete** : لحذف بيانات مستند بالكامل بعد أن يتم حفظه نقوم بتنفيذ الأمر(Shift + F6).

- **بحث Search:** للبحث عن السندات والبيانات المختلفة نستخدم الأمر(F7) لإخفاء البيانات من الشاشة ثم تحديد جزء من البيانات التي يتم البحث عنها .

- **الاسترجاع Excute Query** لعرض البيانات المراد البحث عنها على الشاشة بعد تنفيذ الأمر (F7) وكتابة جزء من هذا البيانات مثل جزء من اسم الحساب أو رقمه ، نقوم بإستخدام الأمر (F8) لعرض البيانات على الشاشة .
- طباعة print لطباعة مستند معين أو تقرير معين نقوم بتنفيذ الأمر(Shift + F8).
- F9 تستخدم في عملية الإستعراض للبيانات.
- Enter أو Tab تستخدم في التنقل من حقل الى اخر .
- Shift + Tab تستخدم في العودة من حقل معين الى الحقل السابق.

ومن خلال هذه الأوامر يتم العمل على النظام وإضافة البيانات المختلفة والتحكم بها وسوف نقوم بتنفيذ هذه الأوامر للدخول إلى النظام.

## ثالثاً طريقة الدخول إلى النظام

يظهر موقع النظام على سطح المكتب موضح علية اسم النظام (الأونكس برو) باللغة العربية او اللغة الانجليزية وبمجرد النقر المزدوج على ذلك الموقع بالزر الايسر للماوس يتم تشغيل النظام وتظهر أول شاشة فيه بالشكل التالي:

وكما يلاحظ من خلال الشكل السابق فإنه يحتوي على خمسة حقول يتم من خلالها تحديد: (السنة ، الفرع ، رقم المستخدم ، كلمة السر ، اللغة) ولا يمكن الدخول الى النظام الا من قبل مستخدم له دراية كاملة بمدخلات الحقول الموضحة على هذه الشاشة وفيما يلي توضيحاً لتلك الحقول والأوامر والغرض من كل منها:

1. السنة: ويمثل السنة المالية للمنشأة ومن خلاله يتم تحديد السنة التي يريد المستخدم الدخول الى النظام للعمل على بياناتها او إستعراض مدخلاتها ومخرجاتها وتكون أول سنة في النظام معدة من قبل منزل النظام في جهازك عزيزي المستخدم وتكون نفس سنة الشغل على النظام .

2. رقم النشاط: ويقصد به رقم النشاط الذي يريد ان يعمل عليه المستخدم ممكن من خلال شاشة ترميز الانشطة في شاشة تهيئة المخازن ترميزانواع انشطة حسب نوعية الاصناف التي تعمل عليها المنشاة وربطها بالمستخدم وبالتالي يتم التحكم بعمل المستخدم حسب الاصناف (النشاط) المصرح لة التعامل به و تعتبر شاشة الدخول هي شاشة التوجية للنظام في اعطاء صلاحية العمل على نشاط معين

3. الفرع: يتكون النظام من عدة فروع يمكن إستخدام كل منها لإدخال بيانات مالية ومحاسبية لشركة أو فرع من فروعها او شركة شقيقة ويكون كل فرع مستقل استقلال تام ببياناته المختلفة (مدخلات ومخرجات ) وبالإمكان الحصول على تقارير تجميعية لهذه الفروع في تقرير واحد كما سنوضح لاحقاً.

4. رقم المستخدم: وهو رقم المستخدم الذي يريد الدخول على النظام ولا يمكن الدخول الى النظام دون تحديد هذا الرقم ، والرقم الإفتراضي هو الرقم (1) ويمثل رقم المستخدم الأول الذي له الصلاحية المطلقة على النظام والذي يقوم بمنح الصلاحيات لكل المستخدمين الاخرين.

5. كلمة السر: وهي الكلمة او الرقم الذي يمنحه المستخدم الأول لكل مستخدم من المستخدمين لغرض حماية البيانات والمعلومات المالية المسجلة في النظام من التفشي أو الإستعراض الغير مسئول والغير مبرر من قبل أشخاص غير مخولين بذلك وكذلك لمنع الازدوج في

الإدخال للبيانات وفرض مبداء تحمل المسئوليات ليتحمل كل شخص المسئولية عن البيانات و المعلومات التي تكون تحت صلاحياتة و كلمة السر يمكن للمستخدم الأول تحديدها وكذلك يمكن لكل مستخدم وضع كلمة السر الخاصة بة.

6 اللغة: وتمثل اللغة التي نريد التعامل مع النظام بموجبها ، وظهور الشاشات المختلفة للنظام بها ، وإدخال المدخلات وإستخراج المخرجات بموجبها.

7 موافق: وهو الامر الذي يتم من خلاله الدخول الى النظام ويشترط صحة البيانات المدرجة في الحقول الموضحة على الشاشة.

ويتم الدخول الى النظام بصورة أولية: (السنة: 2008 أو 2009 أو 2010،النشاط رقم:1 الفرع:**1** ، المستخدم: **1** ، كلمة السر: **1**) مع إمكانية التعديل في رقم المستخدم وكلمة السر بعد الدخول الى النظام من صلاحيات المستخدمين التي سنتناولها بالتفصيل في شرح إدارة النظام لكل من البيانات السابقة مع ملاحظة أنه يشترط أن يكون القائم بعملية التعديل هو المستخدم الأول للنظام (مدير النظام) وتظهر الشاشة بعد إضافة البيانات السابقة عليها قبل تنفيذ الامر موافق بالشكل التالي:

مع ملاحظة أن السنة المالية (2010) تتغير بتغير السنة المالية للنظام ، واذا كانت البيانات التي يتم تحديدها في الشاشة السابقة صحيحة بمجرد تنفيذ الامر موافق تظهر الشاشة التالية:

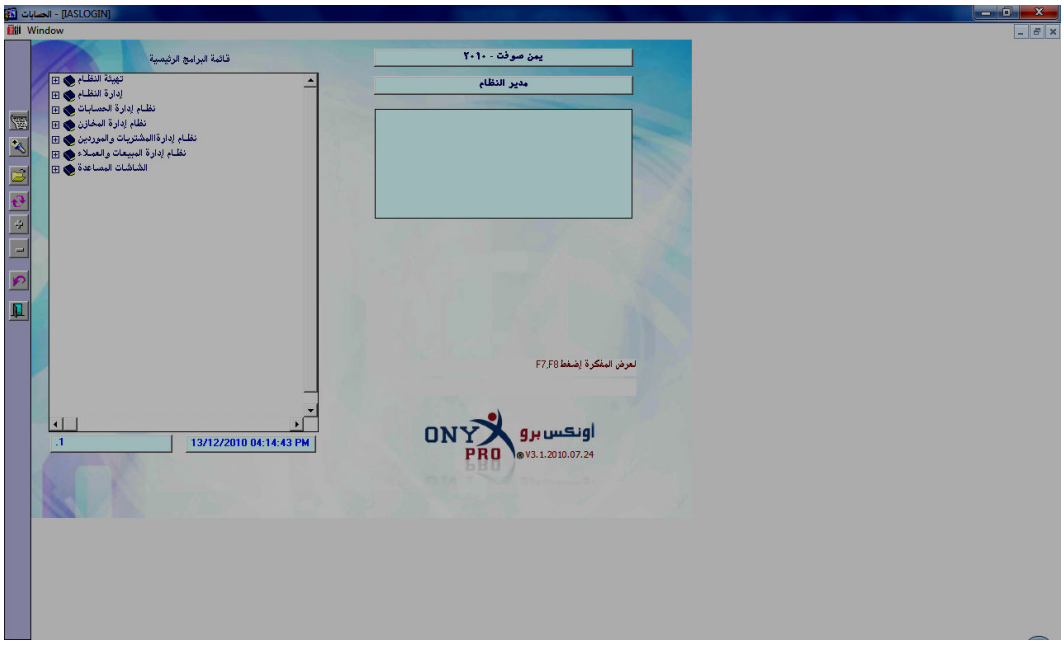


وهذه الشاشة تعتبر واجهة النظام والشاشة الرئيسية فيه ومن خلالها يتم الدخول لأي نظام من أنظمة (الأونكس برو) الشامل (تهئية النظام ، أدارة النظام الاستاذ العام ، نظام المخازن ، نظام الموردين ، نظام العملاء).

## رابعاً: مراحل العمل على النظام

إن أي نظام لابد ان يمر بمراحل مختلفة حتى يصبح نظاما جاهزاً للعمل علية ويعطي التقارير والمخرجات المطلوبه ، ويمر النظام (الأونكس برو) بثلاث مراحل مختلفة سوف نكتفي بشرح المراحل المختلفة للعمل على الاستاذ العام ونقوم بشرح مرحل العمل على الانظمة الاخرى(المخازن ، الموردين ، العملاء ) عند الدخول في شرحها ونقوم بتوضيح مراحل العمل على الاستاذ العام في كما يلي :

- المرحلة الأولى: تهيئة النظام

تتم عملية التهيئة لمرة واحدة فقط وتكون في ثلاث خطوات هي:

- أولاً: تهيئة ضرورية قبل إدخال الدليل المحاسبي من خلال الشاشات التالية

1. المتغيرات: ويتم إعدادها لمرة واحدة عند شراء النظام.
2. فترات النظام: ويعنى تحديد الفترة المالية القادمة التي سوف يعمل عليها النظام.
3. أنواع الحسابات: ويعنى تحديد أنواع الحسابات حسب تأثرها بالعمليات (رئيسي وفرعي).
4. تهيئة العملات: و يتم في هذه الخطوة إضافة كل العملات التي نريد التعامل بها في النظام.
5. أنواع التقارير: وفي هذه الخطوة يتم تحديد أنواع التقارير الختامية التى نريد الحصول عليها وتقسيم الحسابات في الدليل المحاسبي عليها مثلاً (ميزانية عمومية ،ارباح وخسائر).
6. مجموعات الحسابات(إختياري): وتستخدم في تقسيم الحسابات إلى مجموعات وذلك حسب التقارير التي نريد الحصول عليها من تجميع الحسابات.
7. إدخال أنواع الوثائق(إختياري): وفيها يتم إضافة الانواع التي نريد لقيود اليومية.

- ثانياً: إدخال الدليل المحاسبى

وذلك من شاشة الدليل المحاسبي في مدخلات نظام الاستاذ العام ثم طباعة الدليل ومراجعته والعودة لاستكمال التهيئة للأستاذ العام.

- ثالثاً: تهيئة بعد إدخال الدليل المحاسبي والمتمثلة بالشاشات التالية:

1. الصناديق: وفيها يتم ترقيم الصناديق أرقام مختصرة وربطها بحسابات الصناديق في الدليل المحاسبي ووفيها أيضاً يتم تحديد طريقة تسلسل دفاتر الصناديق(مشتركة أو منفصلة).
2. البنوك: وفيها يتم ترقيم البنوك أرقام مختصرة وربطها بحسابات الصناديق في الدليل المحاسبي ووفيها أيضاً يتم تحديد طريقة تسلسل دفاتر البنوك (مشتركة أو منفصلة).
3. إدراج الحسابات الوسيطة: في شاشة الحسابات الوسيطة مثل حساب أوراق القبض وأوراق الدفع فروق العملة.
4. إدخال مراكز التكلفة (إختياري): وذلك من شاشة مراكز التكلفة وتعتبر هذه الخطوة إختيارية.
5. إدخال الارصدة الإفتتاحية للحسابات: والمتمثلة بالارصدة الختامية للحسابات للفترة السابقة قبل البدء بالعمل على النظام.

- المرحلة الثانية: العمليات وتتم من خلال الدورة المستندية المتمثلة بالتالي:

1. قيد اليومية: الذي يستخدم لقيد التسويات المختلفة .
2. سند القبض بنوعية (النقد و الشيك): وكل منهما يعتبر قيد يومية.
3. سند الصرف بنوعيه (النقد و الشيك): وكل منهما يعتبر قيد يومية.

- المرحلة الثالثة: المراجعة والترحيل وإستخراج التقارير

1. بعد إدخال البيانات المختلفة يتم التأكد من مدى صحة هذه البيانات من خلال المراجعة من واقع تقارير هذه المدخلات.
2. القيام بعملية الترحيل للتأثير على الحسابات من خلال شاشة الترحيل لكل من السندات ومدخلات شاشة قيد اليومية.

3 إستخراج التقارير المختلفة مثل (كشف الحساب ، ميزان المراجعة ، الارباح والخسائر والميزانية العمومية).

- المرحلة الرابعة: الإقفالات

1 الإقفال الشهري: ويتم نهاية كل شهر ويمكن من الحصول على التقارير الختامية الخاصة بالشهر المقفل وينقل الارصدة الختامية للشهر المقفل كإرصدة إفتتاحية للشهر التالي وكذلك يمنع الإقفال الشهري من العمل على الشهر المقفل.

2 الإقفال السنوي: ويتم نهاية الفترة المالية ويمكن الإقفال السنوي من الحصول على التقارير الختامية للفترة المالية السابقة وكذلك يتم فيه إقفال حسابات الارباح والخسائر و تدوير الارصدة الختامية للحسابات والمخزون الى السنة المالية الجديدة.

## خامساً: الإعدادات العامة للنظام

من مميزات نظام الأونكس الإعداد الأولى لما ستكون عليه مدخلات النظام ، وبما يتناسب مع رغبة المستخدم وحجم منشأته وطبيعة عمله وتتم هذه العملية من تهيئة النظام التي تتضمن العديد من الشاشات والتي تظهر بالشكل التالي :

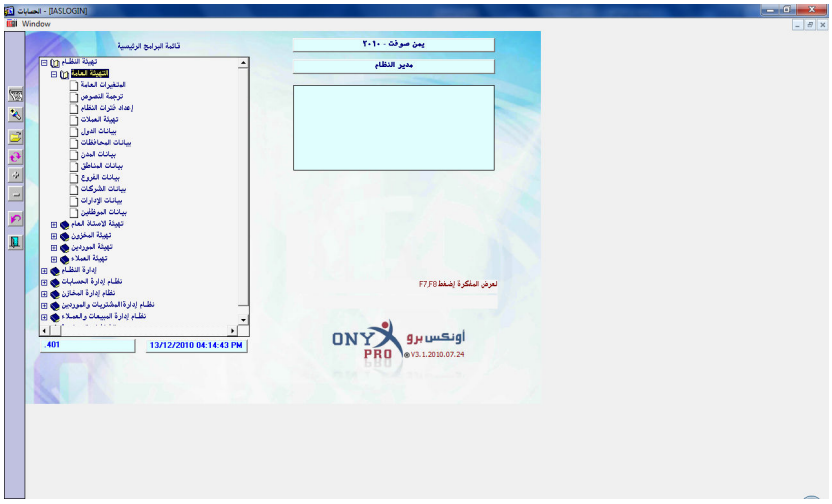

وتظهر على هذه الشاشة خمس قوائم رئيسية ، منها أربع قوائم من الاسفل لتهيئة الأنظمة الأربعة المكونة للنظام المحاسبي الاونكس برو ، وقائمة رئيسية للمتغيرات العامة للنظام (المتغيرات العامة).

قائمة التهيئة العامة :

وتظهر في هذه القائمة العديد من الشاشات العامة الضرورية للعمل على النظام بشكل عام وهي تخص النظام بشكل عام وهي:

اولاً شاشة المتغيرات العامة

تكمن مرونة النظام الكاملة في الإعدادات الأولية التي من خلالها يتم الأعداد المسبق للعمل عليه ، وبما يتناسب مع طبيعة العمل وإحتياجاته ، ومن خلال شاشة المتغيرات العامة للنظام ، يمكن القيام بالإعداد الأولى لمرحلة تجهيز النظام بما يتناسب وحجم النشاط، من خلال تحديد الخيارات المناسبة في الشاشة والتي تظهر بالشكل التالي:

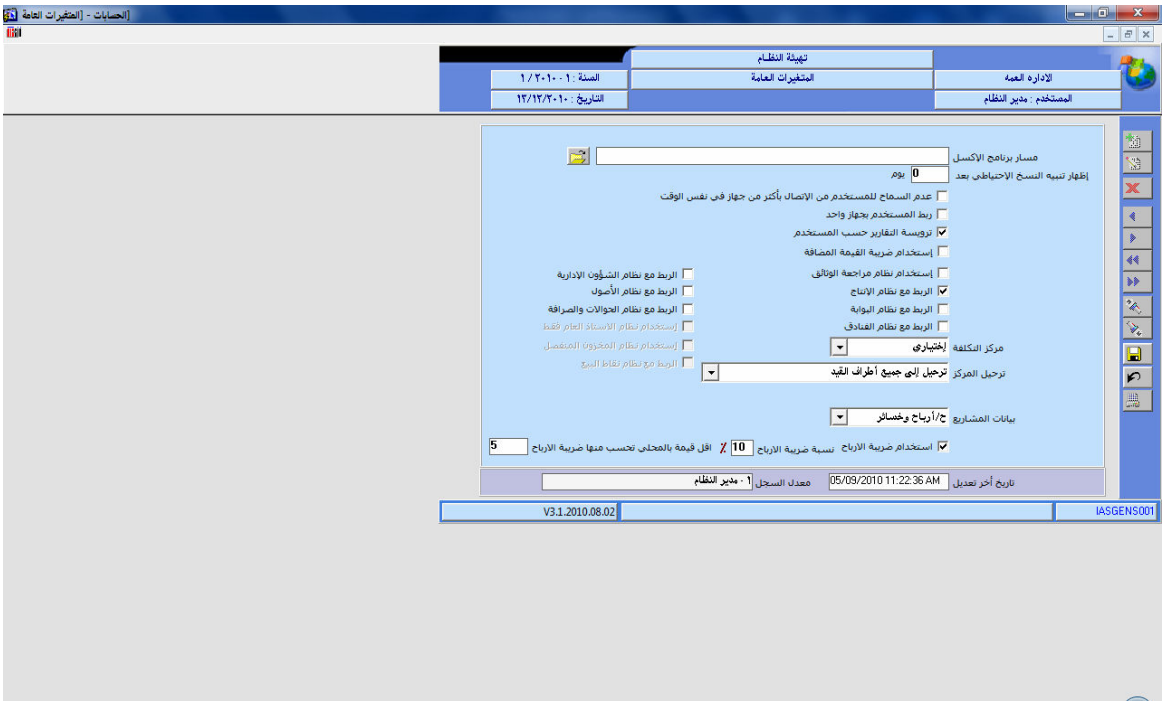

وكما هو ملاحظ في الشاشة السابقة التي تحتوي على الخيارات التالية وللتعديل في اعداداتها نقوم بتنفيذ الأمر تعديل ليقوم بتفعيل الحقول الموضحة في الشكل السابق ثم بعد إجراء التعديلات المطلوبة يتم تنفيذ الأمر حفظ لحفظ التعديلات.

- مسار برنامج الاكسل : نضع فيه مسار تطبيق الاكسل مثال ( C:\Program Files\Microsoft Office\Office12\EXCEL.EXE) .
- اظهار تنبية النسخ الاحتياطي بعد : من خلالة نحدد عدد الايام التي بعدها يظهر النظام في شاشة التنبيهات ملاحظة انة لم يتم عمل نسخة احتياطية لمدة معينة .
- عدم السماح للمستخدم من الاتصال باكثر من جهاز في نفس الوقت : عند التاشير هذا المتغير يقوم النظام بمنع دخول المستخدم مرة اخرى الى النظام طالما وهو داخل النظام من نفس الجهاز او من جهاز اخر .
- ربط المستخدم بجهاز اخر : عند التاشير على هذا المتغير يقوم النظام بمنع المستخدم من الدخول الى النظام من غير الجهاز المحدد للمستخدم المحدد في شاشة بيانات
- المستخدمين .
- ترويسة التقارير حسب المستخدم : عند التاشير على هذا المتغير يقوم النظام بفتح شاشة جديدة ندخل من خلالها ترويسة المستخدم (اسم الفرع وعنوانة ورقم التلفون
- والفاكس ....) ويظهر النظام هذة الترويسة للمستخدم في كافة التقارير التي يطبعها المستخدم واذا لم يجد النظام ترويسة تخص المستخدم يظهر ترويسة الفرع .
- استخدام ضريبة القيمة المضافة : عند التاشير على هذا المتغير يقوم النظام بتفعيل حقل مقابل هذا المتغير للتاريخ الذي سيتم تفعيل الضريبة فية ويتم تفعيل حقول
- في بيانات الاصناف تخص الضريبة ويتم فتح عمود خاص بضريبة القيمة المضافة في فاتورة المبيعات ومردود فاتورة المبيعات وفاتورة المشتروات ومردود فاتورة
- المشتروات ويتم ترحيل هذة الضريبة عندما يتم ترحيل المستندات المذكورة الى الاستاذ العام والتي عليها ضريبة .
- استخدام نظام مرجعة الوثائق : عند التاشير على هذا المتغير يقوم النظام بفتح شاشة مراجعة الوثائق وايضا يفعل امر خاص بمراجعة الوثيقة في كل الشاشات التي

- لها ترحيل وتاثير على الحسابات ولا يقبل النظام بترحيل اي وثيقة لم يتم مراجعتها .
- الربط مع الانظمة : هناك اكثر من متغير يخص الربط مع انظمة تخص الشركة عند تفعيلة يفعل نوع خاص بالنظام في اليومية العامة وبعض الانظمة عند تفعيلها
- يفعل حقول في بعض المستندات التي لهل علاقة مثلا عند تفعيل نظام الانتاج يفعل حقول خاصة في التوريد والصرف من اجل التوريد من نظام الانتاج او الصرف
- الية .
- استخدام الاستاذ العام فقط : عند التاشير على هذا المتغير يقوم النظام باخفاء الانظمة الفرعية الاخرى (المخزون –نظام الموردون –نظام العملاء ).
- استخدام نظام المخزون المنفصل : التاشير على هذا المتغير يقوم النظام باخفاء الانظمة الفرعية الاخرى (الاستاذ العام –نظام الموردون –نظام العملاء ).
- الربط مع نظام نقاط البيع او نظام اللايت : يظهر في هذة الشاشة عند تفعيلة من البرنامج الخاص بانشاء الفروع .
- مركز التكلفة : يوجد خيارات مختلفة يوفرها النظام تخص استخدام مراكز التكلفة وهي

1. غير مستخدم : عند تفعيل هذا المتغير يقوم النظام باخفاء الشاشات الخاصة بتهيئة مراكز التكلفة ويخفي ايضا حقل مركز التكلفة في كثير من الشاشات التي تتعامل مع
2. مركز التكلفة .
3. اختياري : عند تفعيل هذا المتغير يمكن النظام من استخدام مراكز التكلفة في كافة النظام مع كافة الحسابات بشكل اختياري الا اذا كان تسلسل المستند يعتمد على
4. المركز فيكون المركز في هذة الحالة اجباري .
5. اجباري : عند تفعيل هذا المتغير يمكن النظام من استخدام مراكز التكلفة في كافة النظام مع كافة الحسابات بشكل اجباري بحيث لا يتم حفظ المستند الا بعد ادخال المركز.
6. ارباح وخسائر : عند تفعيل هذا المتغير يمكن النظام من استخدام مراكز التكلفة في كافة النظام مع حسابات الارباح والخسائر بشكل اجباري كما يتم تفعيل متغير اخر يخص ترحيل القيود الواردة من غير الاستاذ العام مثل المبيعات ومردوداتها (المركز في كافة اطراف القيد اي ان كافة الحسابات في القيد يتم ربطها بالمركز) (المركز في

حسابات الارباح والخسائر فقط اي ان حسابات الارباح والخسائر في القيد هي فقط التي يتم ربطها بالمركز)

a. ً.

مثال: على مراكز التكلفة إجباري (تقيم الفروع)

| إجباري على جميع الحسابات | في تقارير الحسابات | في تقارير مراكز التكلفة | | | |
|---|---|---|---|---|---|
| اسم الحساب | رصيد الحساب | مركز فرع الحصبة | مركز شارع تعز | مركز فرع الدائري |
| الأصول المتداولة | 200,000 | 50,000 | 50,000 | 30,000 |
| الأصول الثابتة | 400,000 | 100,000 | 100,000 | 130,000 |
| الخصوم المتداولة | 100,000 | 20,000 | 20,000 | 30,000 |
| الخصوم الثابتة | 80,000 | 30,000 | 30,000 | 20,000 |
| المصروفات | 120,000 | 50,000 | 50,000 | 30,000 |
| الإيرادات | 150,000 | 70,000 | 70,000 | 20,000 |

ونلاحظ من الجدول السابق أن النظام يقوم بتقسيم القيم المقيد في جميع الحسابات على مراكز التكلفة ويكون ذلك حسب إدخال المستخدم في شاشة العمليات.

وقد تم أخذ الحسابات الرئيسية للحسابات كمثال في الجدول السابق مع أن النظام يتيح الحصول على التقسيم السابق على مستوى الحسابات الفرعية وأيضاً يظهر لنا أن النظام يقوم بتشكيل ميزان مراجعة لكل مركز وبالتالي الحصول على قائمة الميزانية العمومية وقائمة الأرباح والخسائر.

مثال على مراكز التكلفة أرباح وخسائر ( تقييم الأقسام )

| إجباري على المصروفات والإيرادات | في تقارير الحسابات | في تقارير مراكز التكلفة | | |
|---|---|---|---|---|
| اسم الحساب | رصيد الحساب | قسم الباطنية | قسم الصدر | قسم العظام |
| المصروفات | 300,000 | 150,000 | 50,000 | 100,000 |
| الإيرادات | 450,000 | 200,000 | 50,000 | 70,000 |
| الربح الخسارة | 150,000 | 50,000 | 0 | (30,000) |

ونلاحظ من الجدول السابق أن النظام يهتم فقط بتقسيم القيم المقيدة في الإرباح والخسائر (المصروفات والإيرادات ) على مراكز التكلفة إذا قمنا بتجميع القيم المقيدة في المراكز لكل حساب من حسابات المصروفات و الإيرادات فإن الإجمالي يمثل رصيد الحساب في تقارير الحسابات.

ويعتبر تقسيم القيم المقيدة في حسابات الميزانية العمومية إختياري وبالتالي فأن النظام يمكن من الحصول على تقرير الأرباح والخسائر على مستوى المركز.

مثال على مراكز التكلفة إختياري

| اسم الحساب | رصيد الحساب | مشروع – أ | مشروع – ب | مشروع – ج |
|---|---|---|---|---|
| الأصول المتداولة | **400,000** | **150,000** | **50,000** | **100,000** |

ونلاحظ من خلال الجدول السابق أن النظام لا يهتم بتقسيم القيم المقيدة في الحسابات على مراكز التكلفة بل يترك الأمر للمستخدم في التحديد القيمة التي تدخل في المراكز و القيم التي لا تدخل في تقرير المراكز ونلاحظ من خلال الجدول السابق أنة لو قمنا بتجميع أرصدة المصروفات المقيدة في المشاريع فأنها لاتساوى رصيد المصروف المقيد في الحسابات بمعنى أخر هناك إمكانية لعدم قيد بعض العمليات على مراكز التكلفة إذا رأى المستخدم ذلك .

وأهم العمليات التي يمكن عملها من خلال استخدام مراكز التكلفة:

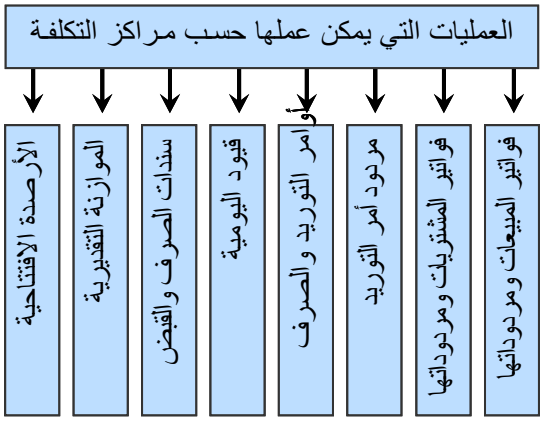

أهم التقارير التي يمكن الحصول عليها من إستخدام مراكز التكلفة

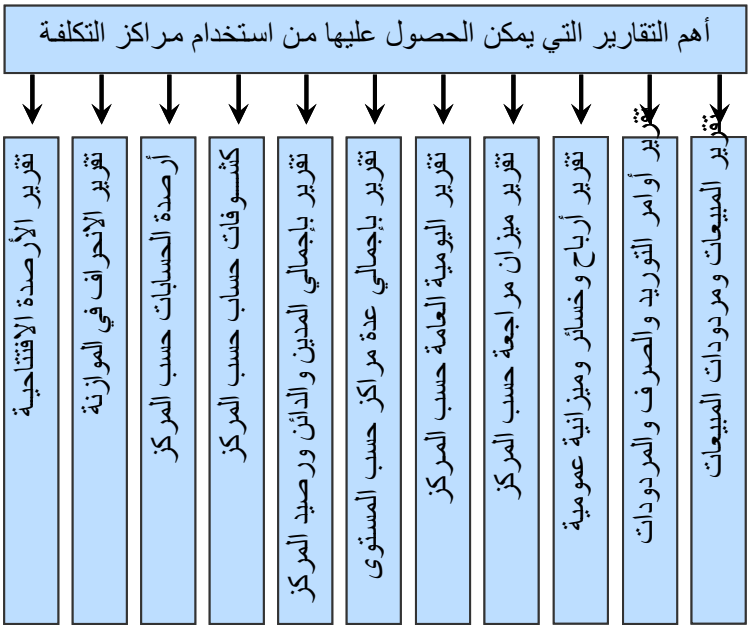


- بيانات المشاريع :يوجد خيارات مختلفة يوفرها النظام تخص استخدام المشاريع تشبه تماما مراكز التكلفة .
- استخدام توسيط الي لحساب جاري مراكز التكلفة : يتفعل هذا المتغير عندما تكون مراكز التكلفة اجباري وعند تفعيل هذا المتغير يقوم النظام باكمال قيد الصرف
- والقبض والتحويل المخزني ليصبح القيد على مستوى كل مركز متزن باستخدام حساب وسيط (حساب جاري مراكز التكلفة ) اما قيد اليومية لا يتم حفظة الا اذا كان متزن على مستوى مراكز التكلفة .

وقد تم عمل التالي لتفعيل هذه الميزة :

1- تم اضافة باراميتر عام لتفعيل عملية التوسيط وذلك في حالة استخدام مراكز التكلفة إجباري .

2-تم اضافة حساب جاري الفروع كحساب عام واحد لكل المراكز في شاشة الحسابات الوسيطة .

3-تم اضافة عملية توسيط جاري المراكز(الفروع) في المستندات اللتي تحتمل وجود اكثر من مركز تكلفة في المستند الواحد وهذه الوثائق هي ( القيود اليومية ،

- سندات القبض ، سندات الصرف ، التحويل المخزنية) مع وجود شرط في حالة القيود حيث يتم تشييك القيد المتعدد الاطراف (من مذكوين الى مذكورين) ان كان القيد موزون على مستوى المراكز فإن النظام يسمح بحفظ القيد والا فانه لايسمح بحفظ القيد المتعدد بسبب عدم اتزان المراكز أما في الحالات الاخرى فانه يسمح بالحفظ مادام القيد موزون (قيد احد الاطراف وحيد والاخر متعدد او وحيد) .

4-تم اضافة مركز مصدر العملية في شاشة الارصدة الافتتاحية لحساب جاري المراكز(الفروع) .

5-تم اضافة خيار لمركز مصدر العملية في شاشة كشوفات الحسابات في حالة ان الحساب هو جاري المراكز .

شرح طريقة التوسيط :

من المعلوم محاسبيا طريقة استخدام جاري الفروع في حالة ان كل فرع له دليلة وحساباته الخاصة وبياناته الخاصة به وتتلخص هذه الطريقة كالتالي :

1-يتم ترميز حسابات جاري الفروع لكل فرع حساب مستقل في دليل كل فرع .

2-العمليات بين فرعين او اكثر في الفرع الواحد يتم تحميلها حساب الجاري للفرع المعني فمثلا تم صرف مبلغ معين من احد الفروع على حساب فرع اخر كيف ستقيد هذه العملية نلاحظ انه سيتم عمل قيدين احدهما في الفرع الصارف والاخر في الفرع المستفيد

القيد الاول :

من ح/جاري الفرع المستفيد

الى ح/الصندوق

القيد الثاني :

من ح/المصروف

الى ح/جاري الفرع الصارف

الان في حالة ان الدليل لدينا مركزي ونستخدم مراكز التكلفة كفروع ولكي نحقق الطريقة السابقة وعلى نفس المثال السابق سيكون القيد قبل التوسيط كالتالي :

من ح/المصروف  مركز تكلفة الفرع المستفيد

الى ح/الصندوق  مركز تكلفة الفرع الصارف

- نلاحظ ان هذا القيد سيعمل خلل في المركز المالي للمركز الواحد لان العملية الواحدة غير موزونة على مستوى المركز ولذلك وجب توسيط جاري المراكز وسيكون
- القيد بعد التوسيط كالتالي:

| الحساب | المركز | مركز مصدر العملية |
|---|---|---|
| من ح/المصروف | مركز تكلفة الفرع المستفيد | |
| الى ح/جاري المراكز | مركز تكلفة الفرع المستفيد | مركز تكلفة الفرع الصارف |

- من ح/ جاري المراكز  مركز تكلفة الفرع الصارف  مركز تكلفة الفرع المستفيد

- الى ح/الصندوق  مركز تكلفة الفرع الصارف

نلاحظ ان هناك حقل زيادة وهو مركز مصدر العملية (من اي مركز تكلفة جاءت العملية ) وذلك لحساب جاري المراكز فقط وذلك لان حساب الجاري حساب عام لكل الفروع وعند اصدار كشف حساب لحساب الجاري لفرع معين سيعطيني كشف الجاري بدلالة حساب الجاري ومركز التكلفة للعملية وان كنت اريد كشف حساب لحساب الجاري لفرع معين وللعمليات اللتي تخص فرع معين فإنه لابد ان اشترط مركز مصدر العملية .

وبذلك نكون قد تعرفنا على بعض المفاهيم والأوامر والإعدادات التي تتعلق بتشغيل النظام والعمل عليه للنتقل في الصفحات القادمة لباقي شاشات التهيئة العامة.

## شاشة ترجمة النصوص

تستخدم هذه الشاشة في تغيير بعض بعض المصطلحات المستخدمة في النظام والتي يمكن التغيير فيها ولا توثر في وجهات النظام وشاشاته والتي يرغب دائما المستخدمين في تغييرها وتظهر هذه المصطلحات باللغة العربية و الانجليزية كما في الشكل التالي بعد النقر على زر البحث :

ولفهم دور هذه الشاشة نعرض للمصطلح الظاهر في الشاشة السابقة بالغة العربية وهو

– يعتبر هذا الكشف صحيحا وموافقا علية من قبلكم : هذه العبارة جهازة في النظام وتستخدم في تقرير كشف الحساب ودائما يرغب المستخدمين في تغييرها حسب رغبتهم لذلك ممكن لاي مستخدم الدخول في هذه الشاشة وتغييرها بالعبارة التي يريد لتظهر مباشرة في كشف الحساب

وبالمثل بقية النصوص يمكن التعامل معها كذلك وفي حالة وجدت عزيزي المستخدم نص في النظام ترغب بتغيرة بالعربية أو الانجليزية فيمكن الدخول إلى هذه الشاشة وتغييرة بشرط أن لا يكون المصطلح اساسي في النظام ويمكن استيضاح اهم المصطلاح التي تقدر على تغييرها بالنظر في الشاشة في النظام.

◄ شاشة فترات النظام

إعداد فترات النظام تعتبر من أهم الإعدادات ، حيث تمثل هذه الفترات السنة المالية للمنشأة والتي ترتكز عليها وتدخل ضمنها كل المدخلات والعمليات والتقارير المالية.

ويتم في هذه الشاشة تحديد عدد الفترات المالية المكونة للفترة المحاسبية (السنة المالية) وقد تكون هذه الفترات فترات شهرية أو فترات أخرى غير شهرية حسب رغبة المستخدم نفسه ، مع العلم أن النظام يُمكن المستخدم من تحديد الفترة المالية التي يريدها بغض النظر كانت مطابقة للسنة الميلادية أو متداخلة بين سنتين ميلاديتين كما هو الحال في المدارس والجامعات.

ولا يسمح النظام بإضافة أي بيانات خارج نطاق هذه الفترة ، فقط ينبغي التحري عند إدخال هذه الفترات بحيث تكون بداية أول فترة ونهاية أخر فترة صحيحة ومطابقة للسنة المالية للمنشأة وذلك لان النظام لا يسمح بعملية التعديل في هذه الشاشة بعد إدخال أي بيانات، وتظهر شاشة إعداد فترات النظام بالشكل التالي:

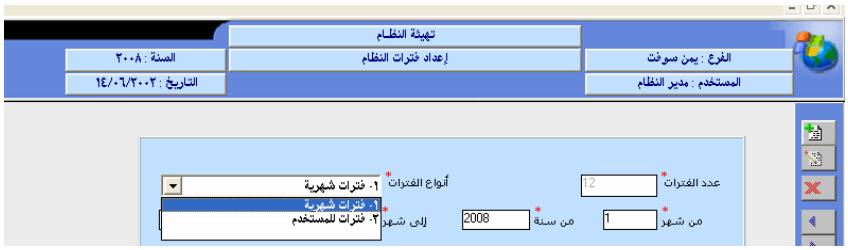

و من خلال الشكل السابق نقوم بتحديد السنة المالية (الفترة المحاسبية) للمنشأة وذلك بإضافة هذه الفترات كما يلي:

- في حالة اختيار فترات غير شهرية (فترات المستخدم):

من مرونة النظام انه يمكن من اختيار الفترات المكونة للسنة المالية حسب رغبة المنشأة كأن تكون شهرية أو ربع سنوية أو نصف سنوية أو خلافة وتتم عملية الإضافة لهذه الفترات كما يلي:

- إضافة: تنفيذ الأمر إضافة وذلك لفتح سجل لإضافة الفترات المذكورة.

- عدد فترات النظام: في الحقل عدد الفترات نقوم بتحديد الفترات التي نرغب بإضافتها وليكن (4) فترات ويعتبر العدد 12 فترة هو الأكثر استخداما.

- أنواع فترات النظام: من خلال الصندوق (Combo Box) أنواع فترات النظام نختار الخيار(فترات المستخدم) التي يتم اختيارها عند استخدام فترات أخرى غير الفترات الشهرية.

يقوم النظام بفتح حقول جديدة للفترات تساوى عدد الفترات المحددة في الحقل السابق (عدد الفترات)، وقرين كل رقم فترة يوجد حقلين هما (من تاريخ) (إلى تاريخ ) الظاهر بالشكل التالي:

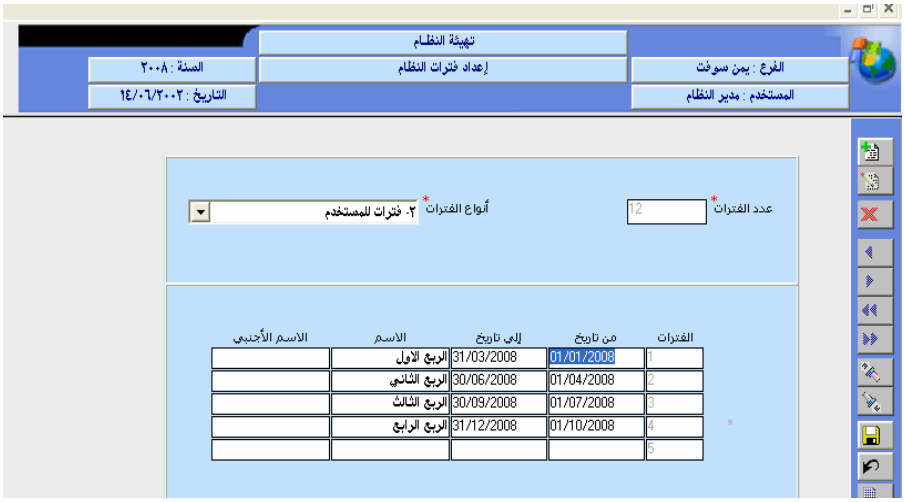

- تحديد بداية ونهاية الفترة: نقوم بتحديد بداية ونهاية كل فترة من الفترات الأربع حسب رغبة المستخدم مع العلم بأنة يمكن أن يتم تحديد الفترات ابتداءً من أي يوم بالشهر ولا يشترط أول يوم بالشهر وكذلك نهاية الفترة.

- حفظ: تنفيذ الأمر حفظ، لحفظ الفترات المدرجة في الشاشة، والتي يستفاد منها في استخراج التقارير الختامية لمعرفة موقف المنشأة المالي في أي فترة.

- في حالة اختيار فترات شهرية: السنة المالية التي تحصل في نهايتها المنشأة على تقارير الأرباح والخسائر و المركز المالي غالباً ما تتكون من 12 شهر في أغلب المنشآت و قد تكون اقل 12 شهر في بعض الحالات مثل بداية عمل المنشأة أو نهايتها(تصفيتها) وقد ترك لك النظام عزيزي المستخدم حرية تحديد عدد الفترات الشهرية التي تورد بحيث تكون سنة كاملة أو أقل من سنة وتتم عملية الإضافة للفترات الشهرية في الشاشة بإتباع الخطوات التالية:

- إضافة: تنفيذ الأمر وذلك لفتح سجل لإضافة الفترات المذكورة.

- عدد فترات النظام: يظهر المؤشر في حقل عدد الفترات وذلك لتحديد الفترات التي تتكون منها السنة المالية وليكن مثلاً عدد الفترات (12) شهر .

- أنواع فترات النظام: ننتقل إلى الصندوق (Combo Box) أنواع فترات النظام ، ونختار في هذه الحالة (فترات شهرية) عندها وبمجرد الانتقال إلى ما بعده يقوم النظام بفتح أربعة حقول جديدة تمثل بداية الفترة (شهر وسنه) وكذلك نهايتها .

- تحديد بداية ونهاية الفترة: يتم تحديد بداية السنة المالية ونهايتها بالشهر والسنة بالشكل:

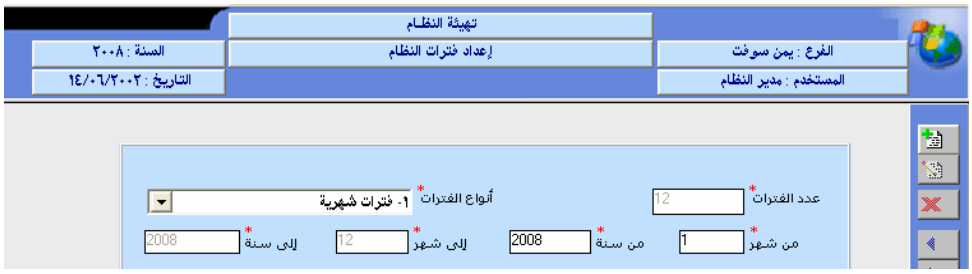

◂ حفظ: تنفيذ الأمر حفظ ، لحفظ الفترات البيانات في الشاشة.

وبذلك فان النظام لن يسمح بتعديل هذه الفترة بعد إدخال أي بيانات كما انه لن يسمح بإضافة أي عمليات خارج نطاق هذه الفترة أيضاً .

التعديل في الشاشة: الأمر تعديل يستخدم لتعديل الفترات إذا لم يتم إدخال أي بيانات في النظام ما لم يرسل النظام رسالة تقول "لقد تم إدخال بيانات لذا لا يمكن تغير فترات النظام.

◂ شاشة تهيئة العملات

ذكرنا سابقا أن النظام متعدد العملات وأنه بالإمكان مراقبة الحسابات و المخازن وعمليات القيد والتسجيل واستخراج التقارير ، بأي عملة من العملات التي تستخدمها المنشأة ، ومن خلال هذه الشاشة شاشة تهيئة النظام ممكن أن نقوم بإضافة أي عملة لاستخدامها في النظام في تلك العمليات وبحسب حاجة المنشأة لها ، وتظهر هذه الشاشة بالشكل التالي:

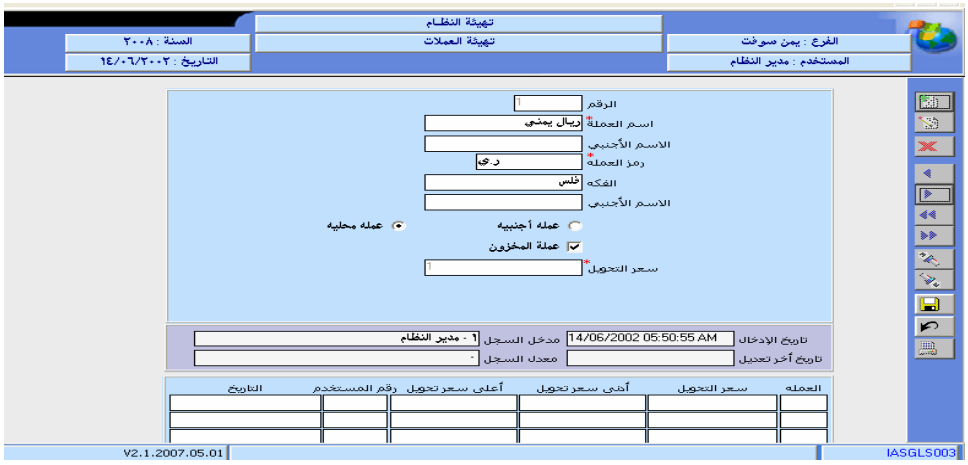


اما طريقة الإضافة للعملات في الشاشة فتتم من خلال عدة حقول كما يلي:

1 رقم العملة : ويظهر بشكل آلي ترقيم العملات في النظام حسب الإدخال.

2 اسم العملة: ويكتب فيها اسم العملة التي نريد إضافتها إلى النظام بالحروف

فمثلاً نكتابة اسم العملة (ريال يمني) بدون (الـ) التعريفية ويظهر أسم العملة في الشاشات التي يتم فيها كتابة الأرقام مفقطة بلحروف وهي شاشات طباعة المستندات فمثلاً عند طباعة سند قبض بمبلغ عشرين الف يتم كتابة عبارة استلمت مبلغ وقدرة (عشرين ألف )ريال يمنى فقط كشرح لعملية قبض عشرين ألف ريال يمنى .

**3** الاسم الاجنبي: ويكتب بة اسم العملة باللغة الانجليزية

**4** رمز العملة: ويعتبر من أهم مدخلات هذه الشاشة حيث يدرج فيه رمز العملة ويجب أن يكون هذا الرمز رمز واضح ومعروف مثل (Y.R) كرمز للريال اليمني أو($) كرمز للدولار أمريكي ..لخ.

**5** الفكة: ويقصد بها الوحدة الصغرى للعملة التي يتم إضافتها إلى الشاشة مثل (فلس) للريال اليمني (سنت) للدولار الأمريكي...الخ.

**6** الاسم الاجنبي : اي إسم الفكة باللغة الانجليزية.

**7** العملة المحلية: ونقوم بالتأشير علية في حالة انة نقوم بإضافة العملة الرئيسية للمنشاة التي تقيم بها عملياتها المختلفة مثل قيود اليومية والتقارير الختامية من ميزان مراجعة وأرباح و خسائر وميزانية عمومية ، ولا يمكن إضافة أكثر من عملة محلية في نفس الفرع من فروع النظام

**8** العملة الأجنبية: ونقوم بالتأشير علية في حالة انة نقوم بإضافة العملات التي تستخدم كعملات مرافقة للعملة المحلية ، ويمكن إضافة أكثرمن (99) عملة أجنبية في الفرع الواحد من فروع النظام وذلك لاستخدامها في القيد والتسجيل للعمليات المالية المختلفة للمنشأة.

**9** عملة المخزون : وتستخدم هذا الخيار في تحديد العملة التي تستخدمها المنشأة في تقييم مخزونها ، وفي معرفة تكلفة المخزون ويمكن إستخدام أي عملة في تقييم المخزون بغض النظر عن العملة الرئيسية للمنشأة (العملة المحليه) ، التي تستخدمها المنشأة في تقييم العمليات المالية في الحسابات (الأستاذ العام) ولا يمكن تعديل هذه العملة بعد إدراج البيانات في شاشات نظام المخازن .

**10** سعر التحويل: يظهر هذا الحقل في حالة تحديد الخيار عملة أجنبية فقط وذلك لتحديد سعر صرف هذه العملة بما يقابلها من العملة المحلية للمنشاة ، مع العلم أن هذا السعر يمكن أن يعدل في أي وقت ، كما يمكن تعديله نهاية كل شهر قبل عملية الإقفال الشهري لغرض التقييم للأرصدة المختلفة للحسابات التي بالعملة الأجنبية كما هو معروف محاسبياً .

كما أن هذا السعر يظهر في المستندات والوثائق المختلفة للنظام ويمكن القيام بعملية التعديل لهذا السعر في كل وثائق النظام ، ويستحسن في أول مرة يستخدم فيها النظام إدخال سعر الصرف الذي تم إقفال الفترة السابقة بموجبه ، وذلك ليتطابق الأرصدة الافتتاحية للحسابات الأجنبية في النظام مع الأرصدة النهائية للفترة التي تم إدخال أرصدتها النهائية في النظام.

الحد الأعلى : وهو الحد الاعلى لسعر التحويل الذي لايمكن ان يقوم أي مستخدم عند تعديل سعر الصرف في شاشة العمليات بتجاوزة .

الحد الادنى: هو الحد الأدنى لتعديل سعر التحويل الذي لا يمكن أن يقوم المستخدمين للنظام بالنزول عنة في شاشة العمليات.

حفظ العملية: بتنفيذ الأمر والذي بتنفيذه نكون قد أضفنا العملة التي نريد وبذلك تظهر الشاشة بصورتها النهائية بعد إضافة العملة الأجنبية بالشكل التالي:

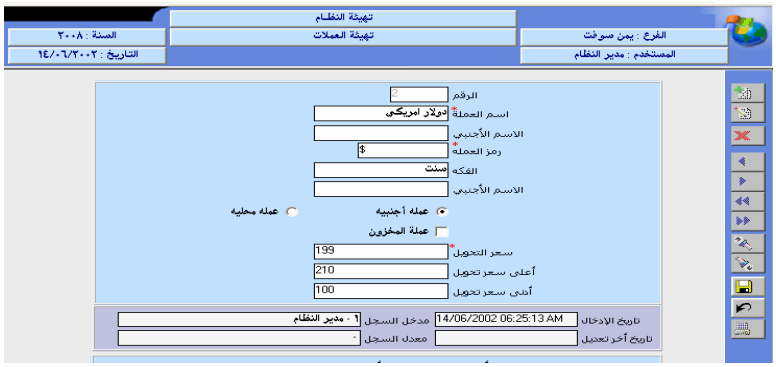


وهكذا نقوم بإضافة العملات المختلفة التي تستخدمها المنشأة مع العلم انه لا يمكن إضافة عملة محلية أخرى ، ولا يمكن تعديل أي عملة أو حذفها إذا تم استخدامها في مدخلات النظام.

## شاشة بيانات الدول:

وتستخدم هذه الشاشة في إدخال بيانات الدول التي يتم البيع فيها وذلك في حالة البيع على مستوى الدول وتفيد هذه البيانات عند إدخال بيانات المدن (المحافظة ) وتظهر هذه الشاشة كما في الشكل الأتي:

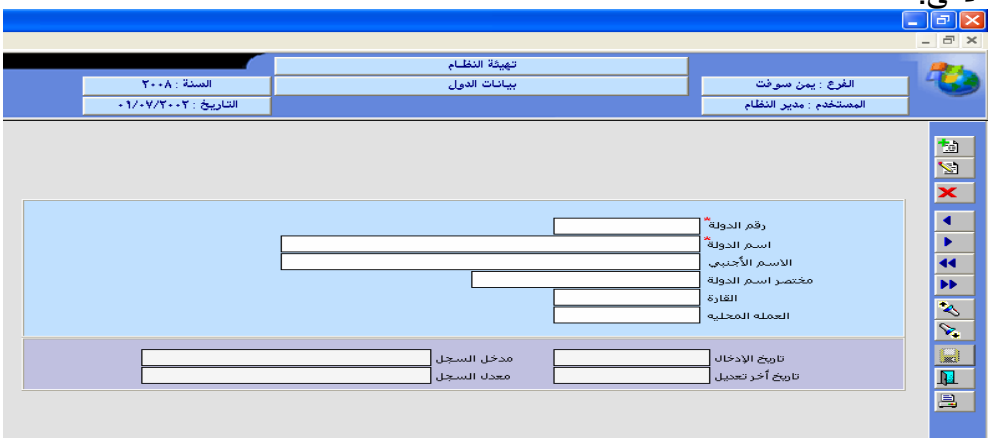


إما طريقة العمل على الشاشة فتكون كما يلي:

1 إدخال رقم الدول ثم الاسم العربي ثم الأجنبي ثم مختصر أسم الدولة مثل(S.A.K).

2 إدخال أسم القارة التي تنتمي لها الدولة مثل أسيا ثم إدخال رمز الدولة التي تنتمي لها الدولة ثم بالأخير يتم النقر على الأمر حفظ.

أما البحث والاستعراض والحذف والتعديل عن بيانات الدول فتتم كما يلي:

العرض والبحث والتعديل والحذف في الشاشة بنفس الطرق في الشاشات الاخرى:

## بيانات المحافظات

تستخدم هذه الشاشة في إدخال بيانات المحافظات التي يتم التعامل معها و البيع فيها ويقوم النظام بإصدار تقرير بالمبيعات حسب المحافظة وترتبط هذه الشاشة

مع بيانات الدول بحيث يتم تصنيف الدولة إلى محافظات بيع وتفيد هذة البيانات عند اخال بيانات المدن لربط العملاء بالمدن في شاشة بيانات العملاء .

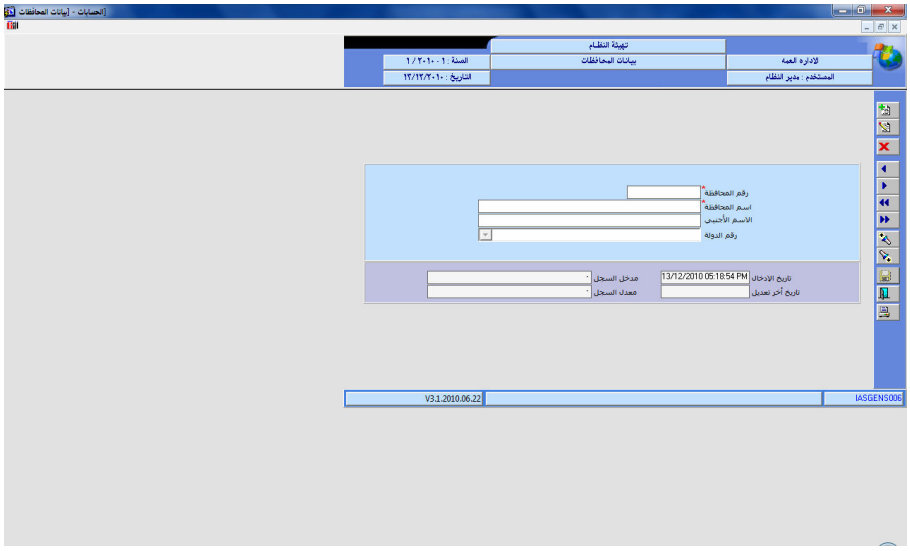


اما طريقة العمل على الشاشة فتكون كما يلي:

1-إدخال رقم المحافظة ثم الاسم ثم الاسم الأجنبي .

2-إدخال رقم او اسم الدولة المدخلة في بيانات الدول.

## شاشة بيانات المدن:

تستخدم هذه الشاشة في إدخال بيانات المدن التي يتم التعامل معها و البيع فيها ويقوم النظام بإصدار تقرير بالمبيعات حسب المدينة وترتبط هذه الشاشة مع بيانات المناطق بحيث يتم تصنيف المدن إلى مناطق بيع ثم يتم ربط العملاء بالمناطق في شاشة بيانات العملاء.

وعند البيع نقوم بتحديد العميل أو المنطقة في حالة المبيعات النقدية ويقوم النظام بدوره بتجميع البيانات الموجودة في فواتير المبيعات ومردودات المبيعات وإصدار تقرير بالمبيعات والمردودات حسب العميل وتقرير بالمبيعات والمردودات حسب المنطقة وتقرير بالمبيعات والمردودات حسب المدن والمحافظات وتظهر شاشة بيانات المدن على كما في الشكل التالي:

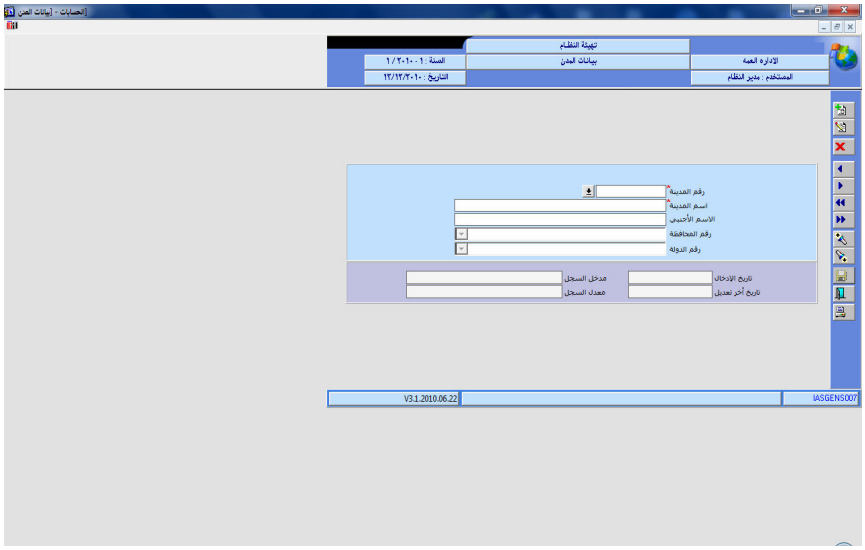


وتكون طريقة التعامل مع الشاشة كما يلي:

1. إدخال رقم المدينة وكذلك الاسم العربي و الأجنبي(اختياري)

2. إدخال رقم او اسم المحافظة المدخلة في بيانات المحافظات .

1 ثم رقم الدولة الذي يمكن استعراض (F9) أرقام الدولة بضغط.

2 ثم بعد ذلك نقوم بالنقر على الأمر حفظ. ويتم إدخال بيانات بقية المدن بنفس الطريقة.

## شاشة بيانات المناطق:

من نظام العملاء قائمة المدخلات نقوم بالدخول إلى شاشة بيانات المناطق ، التي من خلالها سوف نقوم بإدراج الهيكل التنظيمي للمناطق التي توزع فيها بضائع ومنتجات المنشأة ، وتظهر شاشة بيانات المناطق بالشكل التالي:

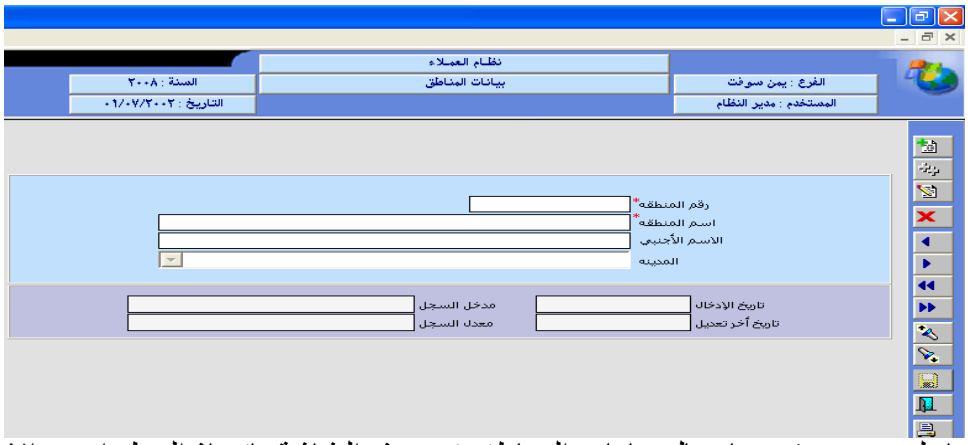


وفيما يلي سوف نقوم بإدخال بيانات المناطق في هذه الشاشة باتخاذ الخطوات و الإجراءات التالية:

- إضافة: تنفيذ الأمر إضافة لغرض فتح سجل جديد لإضافة منطقة.

- رقم المنطقة: رقم المنطقه 1 يظهر المؤشر في حقل رقم المنطقة لإضافة رقم أول منطقة مثلاً (التحرير) الذي يمثل الرقم (1) وعند إدراج رقم المنطقة الثانية سوف يكون هذا لرقم (2) مع

العلم أن حقل رقم المنطقة إجباري ، ورقم المنطقة رقم افتراضي للمنطقة ويمكن تحديد الرقم الذي نريد لكل منطقة على ألا يتكرر رقم واحد لمنطقتين.

- اسم المنطقة بالعربي: بمجرد تنفيذ الأمر (Enter) في لوحة المفاتيح ينتقل المؤشر إلى الحقل (اسم المنطقة بالعربي) الذي من خلاله نقوم بإضافة اسم المنطقة وهو (التحرير) في مثالنا هذا.

- الاسم الأجنبي: (اختياري) إذا أردنا العمل على النظام بلغتين معا (اللغة العربية) للدخول في النظام بالوضع العربي (اللغة الإنجليزية) للدخول إلى النظام بالوضع الإنجليزي ، في هذا الحقل نكتب اسم المنطقة باللغة الإنجليزية ليظهر هذا الاسم في حالة الدخول إلى الشاشة بالوضع الإنجليزي من الشاشة الأولى للنظام.

- المدينة: في حقل المدينة يتم تحديد المدينة التي تقع فيها هذه المنطقة من خلال قائمة المدن التي تظهر في القائمة المنسدلة لنقوم باختيار المدينة أو المحافظة المناسبة التي تقع فيها المنطقة التي يتم إدراجها إلى النظام وهي العاصمة في مثالنا.

- حفظ: لحفظ بيانات المنطقة التي قمنا بإدراجها لابد من تنفيذ الأمر حفظ ليقوم النظام بحفظ البيانات وهكذا يتم إضافة أي منطقة حسب حاجة المنشأة والمناطق التي تنتشر فيها مبيعاتها.

الاستعراض والبحث والتعديل والحذف في الشاشة

يكون بنفس الإجراءات في أنواع العملاء. (راجع أنواع العملاء)

## بيانات الفرع

من خلال هذه الشاشة يمكننا التعامل مع البيانات الخاصة بالفرع الذي تم الدخول إلى النظام من خلاله حيث يمكننا التعديل في جميع البيانات الخاصة بالفرع ماعدا رقم الفرع فلا يمكن التعديل فيه أبدا.

كما يمكننا تحديد شعار الشركة الذي نريد من النظام اعتماده في واجهة جميع التقارير مع بيانات الشركة المكتوبة في خلايا هذه الشاشة.

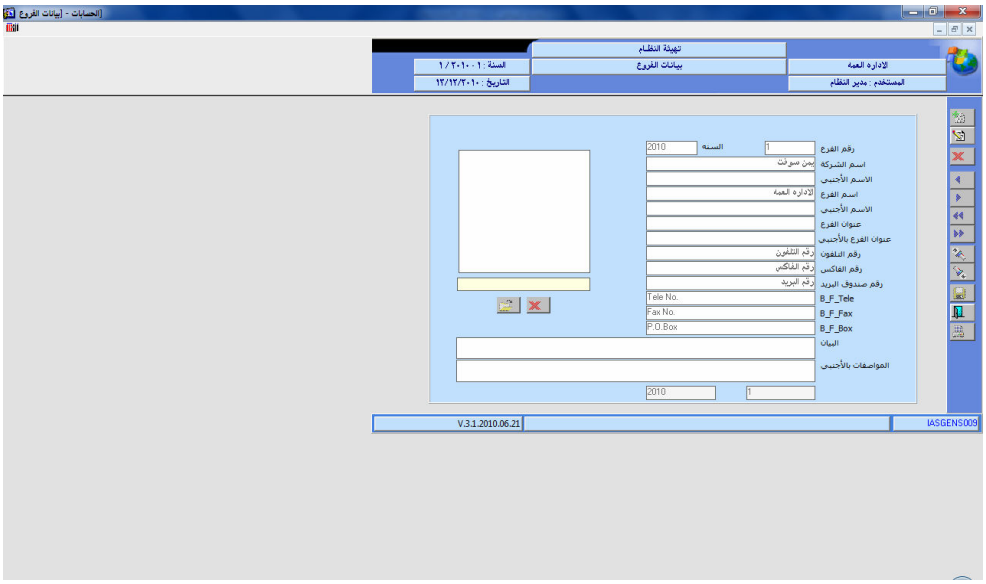


وكذا في حالة أن تكون الحسابات في هذا الفرع فرعية من حسابات فرع آخر وتحتاج إلى موافقة الجهة المختصة للتعامل مع فرع مستقل .

## بيانات الشركات

من خلال هذه الشاشة يمكننا التعامل مع البيانات الخاصة بالشركة حيث يمكننا التعديل في جميع البيانات الخاصة بالشركة ماعدا رقم الشركة كما يمكننا تحديد شعار الشركة .

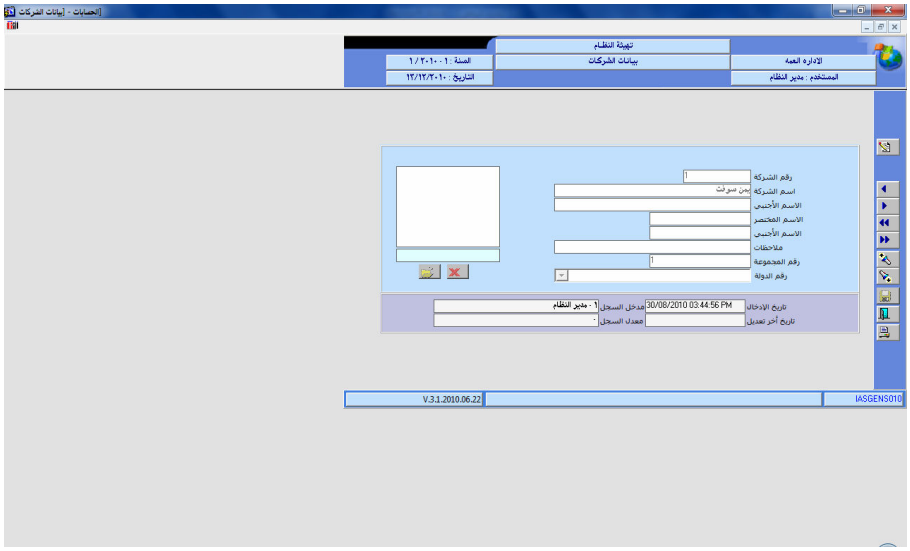

## بيانات الإدارات

وتسخدم هذة الشاشة لترميز الإدارات التي سوف يتم إستخدامها في بيانات الموظفين ، لتقسيم الموظفين على الإدارات المنتمي اليها .

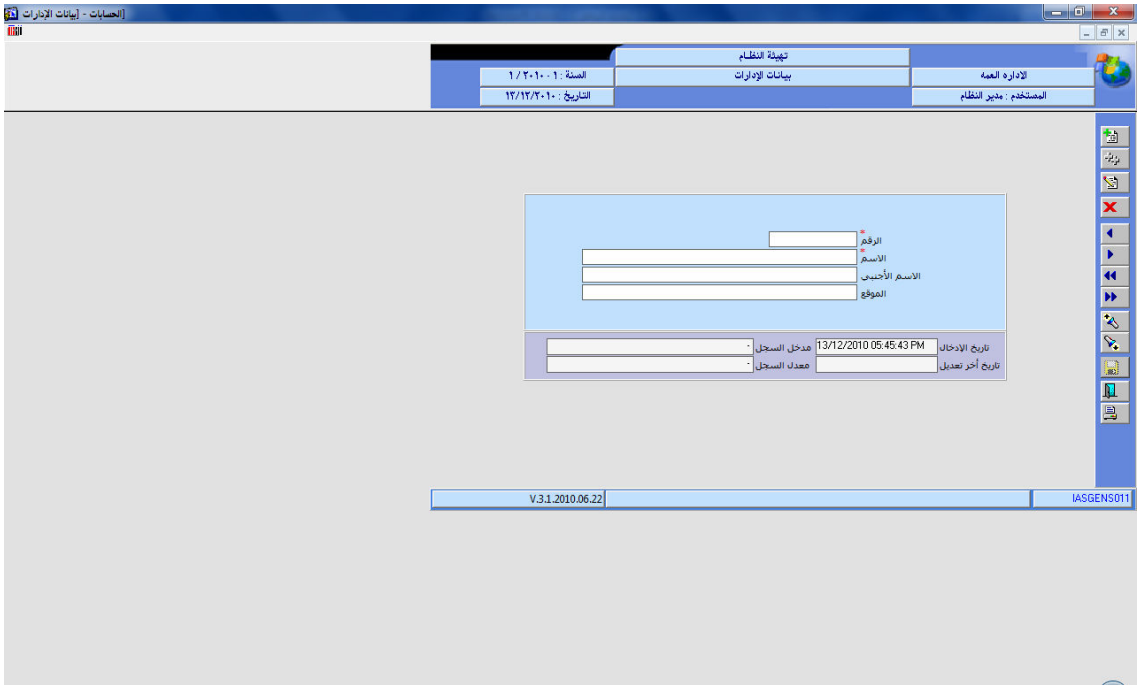

## بيانات الموظفين
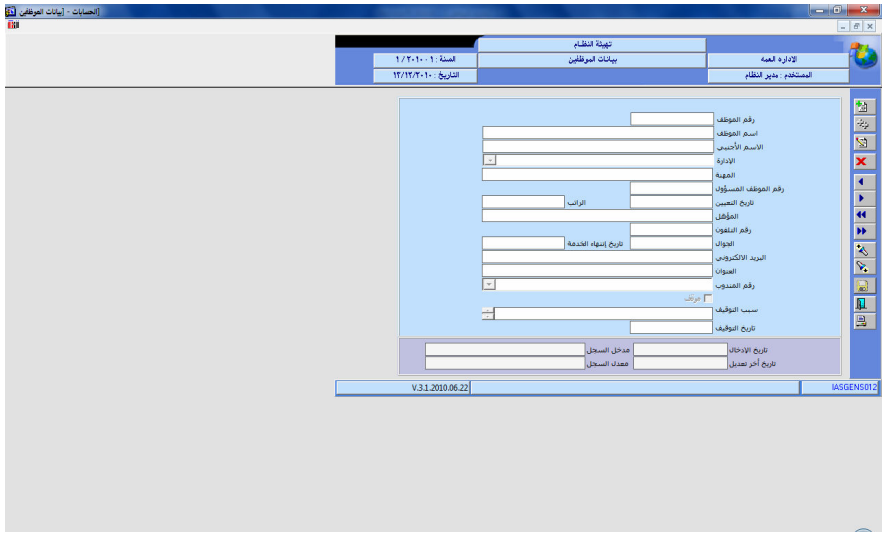
في هذة الشاشة يتم ادخل بيانات الموظفين (رقم - اسم - ادارة - عنوان ...الخ) ويتم الربط مع رقم الموظف في شاشات اخرى مثل شاشة العهد المخزنية .