ELMI Elettromeccanica Milano S.r.l.
Via Leonardo da Vinci 6/A - 20010 S. Stefano Ticino, MI
Tel. +39 02 97270346 - Fax +39 02 97274225
eMail: info@elmi-srl.it - Web: www.elmi-srl.it

μBeta

Sistema di controllo per ascensori
Elettrici e Oleodinamici

(con versione software B335 e successivi)

Manuale per l'utente

Installazione, uso e manutenzione

1.0	B335 e successivi	01 genn. 2020	
Revisione	Vers. SW	Data	Verifica ed approvazione R.T.

Grazie per aver scelto il prodotto **ELMI**

Questo prodotto è stato progettato appositamente per il comando e il controllo di apparecchiature elettriche ed elettroniche per ascensori. E' stato costruito a regola d'arte utilizzando materiali adatti a renderlo affidabile nel tempo. Tutti prodotti **ELMI** vengono sottoposti a specifici ed approfonditi test in laboratorio, in modo da offrire all'utente quante più garanzie possibili.

Le responsabilità per i vizi derivanti dall'uso del prodotto è a carico dell'utente. La Società **ELMI** è responsabile esclusivamente dei difetti ai sensi e nei limiti del D.P.R. 24/05/1988 n° 224 (attuazione della direttiva CEE n° 85/374 relativa al riavvicinamento delle disposizioni legislative, regolamentari ed amministrative degli stati membri in materia di responsabilità per danno da prodotti difettosi, ai sensi dell'art. 15 della legge 16 aprile 1987 n° 183).

La Società **ELMI** si riserva il diritto di modificare in qualsiasi momento e senza preavviso le caratteristiche dei propri prodotti.

Avvertenze generali per l'installatore 04 / 55

Caratteristiche generali 05 / 55

Descrizione generale collegamenti I/O su scheda μBeta 1B - 1F 07 / 55

Descrizione funzionamento scheda μBeta 1B - 1F 08 / 55

Descrizione "Codici di stato" su scheda μBeta 1B - 1F 12 / 55

Descrizione generale collegamenti I/O su scheda μBeta 1C (cabina) 14 / 55

Descrizione funzionamento scheda μBeta 1C 15 / 55

Descrizione programmatore PROG2 16 / 55
- Connessioni programmatore PROG2 alle schede μBeta 17 / 55
- Funzionamento generale programmatore PROG2 18 / 55
- Menu ERRORI (funzionamento - PROG2) 19 / 55
- Menu TEST (funzionamento - PROG2) 20 / 55
- Procedura prova extracorsa (salita/discesa) 21 / 55
- Menu MANOVRA (funzionamento - PROG2) 22 / 55

Tabella completa menu/indirizzi di programmazione (PROG2) 23 / 55

Tabella completa delle funzioni programmabili di Input/Output 35 / 55

Programmazioni eseguibili da PROG2 37 / 55
- Procedura di programmazione display da PROG2 37 / 55
- Procedura di apprendimento con vano a impulsi 38 / 55
- Procedura per il ciclo di corse automatico 40 / 55
- Procedura di inserimento e utilizzo blocco impianto e password 42 / 55

Manovre eseguibili con scheda μBeta 46 / 55
- Manovra/Test bypass sicurezze EN 81.20 46/55

Tabella codici ERRORI μBeta 47 / 55

ELMI S.r.l. - Via leonardo da Vinci 6/A - 20010 S: Stefano ticino, MI - Tel. +39 02 97270346 eMail: info@elmi-srl.it web: www.elmi-srl.it

Note generali

Prestare attenzione alle avvertenze contenute in questa sezione, in quanto forniscono importanti indicazioni relative ad una corretta e sicura installazione, all'uso e alla manutenzione del prodotto.

- L'apparecchio deve essere destinato ESCLUSIVAMENTE all'uso per il quale è stato progettato. La Società **ELMI** non può essere considerata responsabile per eventuali danni derivanti da impieghi impropri.
- Premesso che il prodotto è stato progettato nel rispetto delle norme vigenti, l'installazione dovrà avvenire all'interno di impianti conformi anch'essi alle norme vigenti.
- Prima di collegare il prodotto alla rete elettrica, accertarsi che la tensione di linea corrisponda a quella indicata nelle specifiche tecniche del prodotto.
- Prima di effettuare qualsiasi intervento all'interno o all'esterno del prodotto (pulizia, manutenzione, ecc...), scollegare l'apparecchiatura dalla rete di alimentazione.
- Per qualsiasi intervento di riparazione rivolgersi esclusivamente ad **ELMI S.r.l.**
- E' opportuno prevedere a monte del prodotto un appropriato interruttore di sezionamento e protezione, in modo da interrompere l'alimentazione in caso di guasto.
- Non installare il prodotto in ambienti potenzialmente esplosivi.
- Assicurarsi che il prodotto sia installato come prescritto.
- Non introdurre oggetti, liquidi o polveri né usare spray all'interno del prodotto.
- Prestare attenzione ai simboli indicanti un fulmine con freccia all'interno di un triangolo: indicano presenza di tensioni pericolose.

- Fare riferimento al paragrafo "Caratteristiche tecniche" per avere informazioni riguardanti le condizioni di utilizzo del prodotto.

Raccomandazioni

Assicurarsi che il prodotto sia installato correttamente come prescritto.
Collegare all'impianto le apposite protezioni relative alla linea di alimentazione.
Non introdurre oggetti, liquidi o polveri, né usare spray all'interno del prodotto.
In caso di necessità di sostituzione della batteria interna o esterna al prodotto, provvedere al corretto smaltimento e non gettare tra i rifiuti ordinari.
Gli elementi di imballaggio (sacchetti di plastica, polistirolo espanso, ecc...) non devono essere lasciati alla portata dei bambini in quanto potenziali fonti di pericolo.

Realizzazione dell'impianto

L'installazione e manutenzione devono essere effettuate in ottemperanza alle norme vigenti, secondo le istruzioni del costruttore e da personale professionalmente qualificato. Un'errata installazione o una cattiva manutenzione possono causare danni a persone, animali o cose per i quali il costruttore NON è responsabile. Qualora l'impianto dovesse essere venduto o trasferito ad un altro proprietario, assicurarsi sempre che la presente documentazione accompagni l'apparecchio in modo che possa essere consultato dal nuovo proprietario/installatore.

Tale documentazione deve essere conservata dal responsabile dell'impianto che deve controllarne lo stato di conservazione.

Alimentazione

Tensione di alimentazione	18Vac Raddrizzati o 24V livellati (+/-15%)
Tensione di manovra	48 Vcc
Tensione segnalazioni	Display binario/decimale (max. 5 ferm.)= 24Vcc, Com + Occupato= 24Vcc, Com+ Fuori servizio= 24Vcc, Com+ Frecce direzione= 24Vcc, Com+ Prenotato= 24Vcc, Com+ Gong= 24Vcc, Com+ Carico eccessivo= 24Vcc, Com+
Ingressi di controllo catena sicurezze (J17 - scheda 1B)	48Vcc optoisolati (scheda 1F), conforme a norme EN81.1/2
Uscite comandi movimento (J15-J16)	A relè, contatto isolato max. 6A a 48Vcc, conforme a norme EN81.1/2
Dimensioni schede	1B (+1F sovrapposta)= 247x146,7 1C= 203x114
Temperatura di funzionamento	Da -5°C a +40°C

Tutti i nostri prodotti sono certificati secondo le seguenti direttive e normative:

Direttiva di riferimento:	2014/30/UE
Normative:	- EN12015:2014, EN12016:2013 Compatibilità elettromagnetica - Norma sulle famiglie prodotto per ascensori, piattaforme, scale mobili, tappeti mobili - Emissioni e immunità.
Direttiva di riferimento:	2014/33/UE
Normative:	-EN60204/1:2006 Sicurezza degli equipaggiamenti elettrici delle macchine. -EN81-20/50 art. 14.1 Norma generale relativa ascensori elettrici-idraulici. Analisi dei guasti sui dispositivi elettrici di sicurezza.

Numero certificato di esame UE del tipo:
748

Prestazioni µBeta

Tipi di impianto	Fune: 1 o 2 velocità, ACVV, VVVF. Oleodinamici: avviamento diretto, stella-triangolo, soft-starter, soft-stop.
Sistema modulare	A trasmissione seriale. Base 8 fermate /servizi (max 24 fermate collettiva completa). Espansioni a multipli di 8 fermate/servizi.
Manovre	Universale. Collettive simplex discesa. Collettive simplex salita-discesa. Simplex - Duplex (collettivo discesa, collettivo completo, zoppi).
Controllo porte	Manuali piani/cabina. Manuali piani/senza cabina, con fotocellula di sicurezza. Automatiche fino a 3 operatori con apertura alternata, contemporanea o 2 operatori selettiva. Fotocellula, costola mobile, pulsante apertura/chiusura, stazionamento porte aperte/chiuse.
Controlli vari	Sequenza/mancanza fase. 2 protezioni elettroniche motore. Controlli max. pressione/temperatura olio. Tempo corsa. Rimando 15'. Stazionamento piano principale. Manovra riservata/preferenziale. Manovra pompieri/antincendio. Pieno carico/sovraccarico.
Segnalazioni (24V)	Presente/occupato (fisso/lampeggiante). In arrivo. Prenotato cabina/piani. Display di posizione binario/decimale. Frecce direzione/prossima direzione selettiva ai piani. Sovraccarico. Gong.
Vano	Standard: impulsori. Controlli piani normali, corti, ravvicinati.
Emergenza	Allarme, luce emergenza 12V. Predisposizione per discesa in mancanza di alimentazione per impianti oleodinamici (ritorno al piano inferiore e apertura porte) e fune (ritorno al piano più vicino secondo il senso favorevole e apertura porte). Batterie, sbilanciamento (con dispositivi VVVF).
Programmatore PROG2*	Fornito su richiesta: programmazione parametri di impianto, lettura errori.
Teleassistenza*	Software per controllo remoto dell'impianto, programmazione e controllo errori.
Orologio*	Possibilità di visualizzazione minuti, ore, giorno, mese, anno degli errori e corse impianto.

*** OPZIONE**

ELMI S.r.l. - Via leonardo da Vinci 6/A - 20010 S: Stefano ticino, MI - Tel. +39 02 97270346 eMail: info@elmi-srl.it web: www.elmi-srl.it

J13
X1-X2 = Ingressi programmabili (NA/NC, Com-).
EB-EA = Filtro telesoccorso (NA).
C2 = Comando chiusura porte 2° operatore/pattino r.
A2 = Comando apertura porte 2° operatore.

J12
C1 = Comando chiusura porte 1° operatore.
A1 = Comando apertura porte 1° operatore.
AV = Comando alta velocità.
CK = Comune per AV, AV1 e C1 sul morsetto J12 e per A2, C2 sul morsetti J13.

J15 - J16
Comandi contattori di movimento (48Vcc-Max. 6A).

J11 - J10
6B-6A = Contatto zona piano.
8B-8A = Contatto zona piano.
LMB = Segnalazione cabina al piano (NA).
EM = Ingresso comando manovra emergenza (NC, Com -).
CS = Controllo circuito di sicurezza CS1 (NC, Com -).
CO = Controllo incollaggio relè porta KA, KC, KA1, KC1 (NC, Com -).
CT = Controllo incollaggio contattori movimento S, D, P (NC, Com +).

Spie di funzionamento relè comando contattori
K1 = D
K2 = G
K3 = S
K4 = P

J9
Alimentazione 18V raddrizzati o 24V livellati

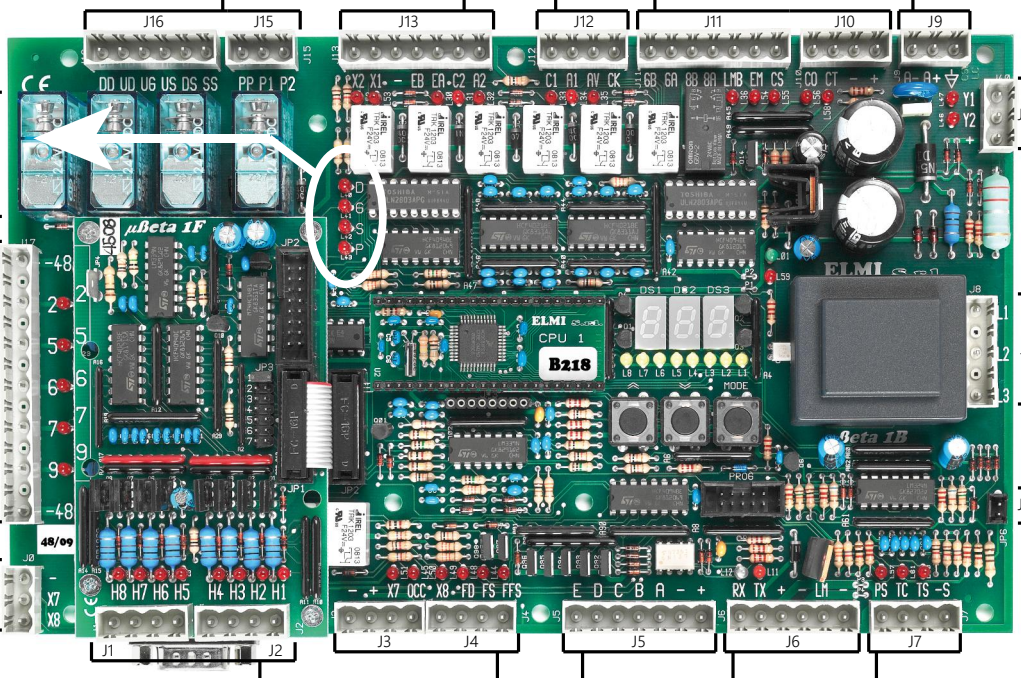

J40
Y1-Y2 = Uscite programmabili (NA, Com +).

J8
Collegamento linea trifase per il controllo di mancanza/inversione fase (220/415 ± 10%).

J17
Collegamento alla serie di sicurezze.

JP6
Connessione per sonda controllo temperatura ambiente (fornito su richiesta).

J7
TS = Sonda termica motore.
TC = Sonda olio motore (NC, Com -).
PS = Press. max./sovraccarico (su impianti idraulici).
-S = Comune ingresso dedicato a TS, TC e PS (filtrato da disturbi motore).

J10
X7 = Ingresso programmabile (NA, Com -).
X8 = Ingresso programmabile (NA, Com -).

J1 - J2
Collegamenti pulsanti chiamata e segnalazione/prenotazione piani (NA, Com-).

J6
RX-TX = Collegamento seriale con scheda di cabina µBeta 1C.
+/- = Alimentazione seriale su scheda 1C.

J3 - J4
X7 = Ingresso programmabile (NA, Com -).
OCC = Segnalazione occupato (24V, Com +, max. 3W).
X8 = Ingresso programmabile (NA, Com-).
FS = Segnalazione direzione salita (24V, Com +, max 3W).
FD = Segnalazione direzione discesa (24V, Com +, max 3W).
FFS = Segnalazione fuori servizio (24V, Com +, max 3W).

J5
Collegamento display segnalazione posizione ai piani (24V, Com +).
Decimale fino a 5 piani o binario fino a 32

ELMI S.r.l. - Via leonardo da Vinci 6/A - 20010 S: Stefano ticino, MI - Tel. +39 02 97270346 eMail: info@elmi-srl.it web: www.elmi-srl.it

Caratteristiche e dispositivi presenti sulla scheda µBeta 1B (Quadro di manovra):

Versione Software
Lettera/XXX
(Es. B300)

Led Verde (L01)
Acceso se presente la tensione interna di 5V.
Led Rosso (L59)
Acceso in presenza delle Fasi L1, L2, L3 nella corretta sequenza.

Spina di connessione per programmatore **PROG2**

JP2
Porta seriale per il collegamento seconda espansione (scheda 1F da sovrapporre).

Identificativo prodotto

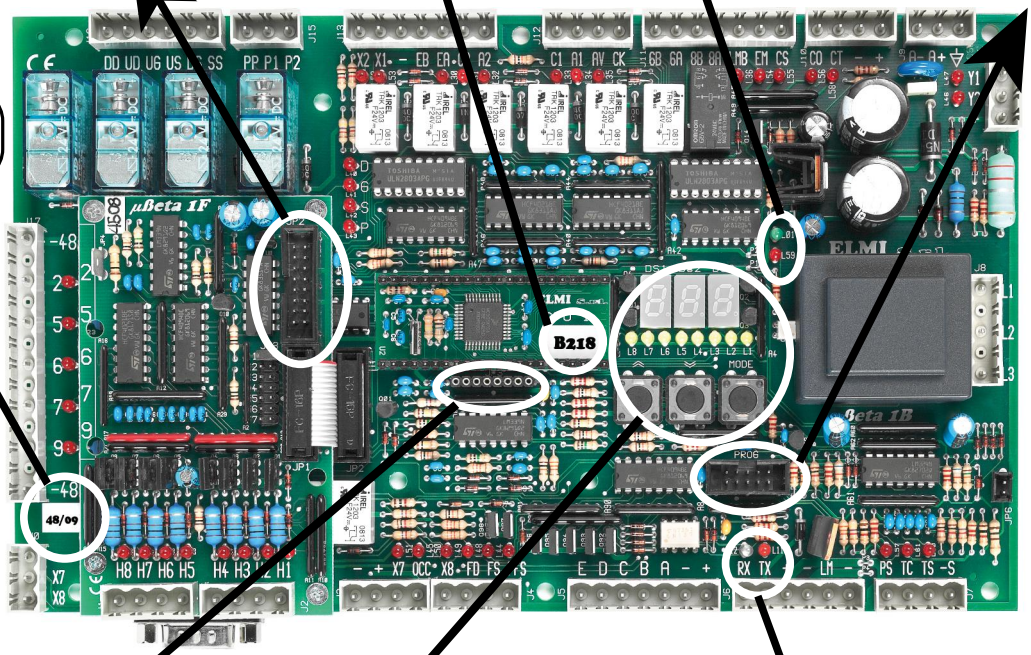

Connessione per scheda espansione impianti duplex

Display di visualizzazione/programmazione

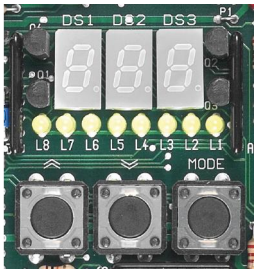

- Display a 3 cifre: DS1, DS2 e DS3.
- N° 8 led gialli sotto ai display con denominazione da L1 a L8.
- N° 3 tasti funzione identificati con i simboli (INC), (DEC) e MODE (MODE).

Segnalazioni di funzionamento comunicazione seriale tra quadro e cabina

Led Arancio (TX)
Acceso, segnala lo scambio di dati dalla scheda 1B (quadro) verso la scheda 1C (cabina).

Led Blu (RX)
Acceso, segnala lo scambio di dati dalla scheda 1C (cabina) verso la scheda 1B (quadro).

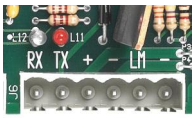

All'accensione del quadro di manovra:

Il display di visualizzazione indica per circa 1 secondo la versione del software installato, rappresentato da una sequenza di 3 cifre divise tra loro da un punto (es. 2.18 - vedi immagine a fianco.

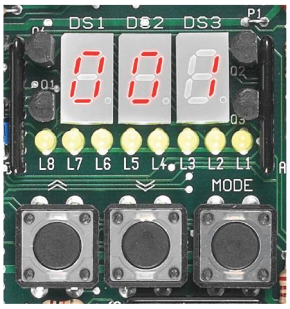

DS1 indica lo stato di funzionamento dell'impianto secondo i codici riportati nella tabella a pagina 12/55.
DS2 e **DS3** indicano la posizione della cabina secondo la seguente convenzione:

- Il piano più basso è sempre uguale a 0.
- I restanti piani sono numerati da 1 al più alto indipendentemente dalla presenza di sotterranei e dall'indicazione dei display in cabina e ai piani.

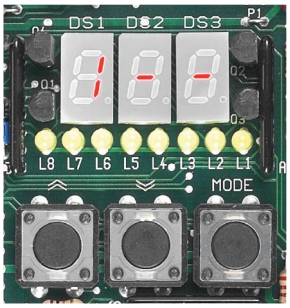

Nota Bene:
se compaiono 2 trattini orizzontali su **DS2** e **DS3** significa che la cabina non riconosce la posizione e deve effettuare una corsa di rifasamento.

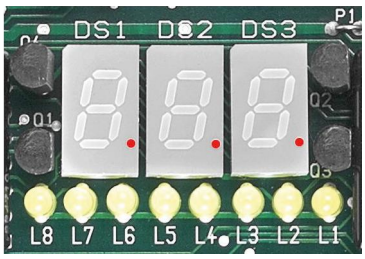

Significato led gialli:
i led gialli visualizzano una anteprima del funzionamento ingressi/uscite sulla scheda di cabina 1C.
L'utilizzo di questa visualizzazione viene descritto nella pagina successiva.

Sequenza led gialli:

Attraverso i led gialli su scheda 1B (quadro), è possibile controllare direttamente il funzionamento degli ingressi/uscite sulla scheda 1C (cabina).
Gli ingressi/uscite sono 32 in totale, vengono visualizzati a gruppi di 8 per volta. Per un totale di 4 diverse sequenze.
Premendo il tasto MODE (MODE) è possibile spostarsi tra le 4 sequenze di visualizzazione. Ogni sequenza viene identificata attraverso l'accensione dei punti luminosi posizionati in basso a destra su ogni display (DS1, DS e DS3). Di seguito sono riportate le tabelle sul significato dei led.

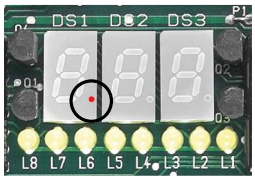

Led giallo spento = ingresso o uscita OFF.
Led giallo acceso = ingresso o uscita ON.

L8	L7	L6	L5	L4	L3	L2	L1	Led
MRC	PCP	PAP	FG	SR	DR	IS	ID	I/O su scheda 1C

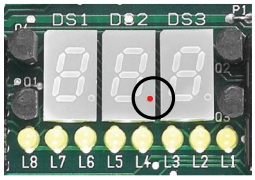

Led giallo spento = ingresso o uscita OFF.
Led giallo acceso = ingresso o uscita ON.

L8	L7	L6	L5	L4	L3	L2	L1	Led
FT	CM	FA	FC	FT1	CM1	FA1	FC1	I/O su scheda 1C

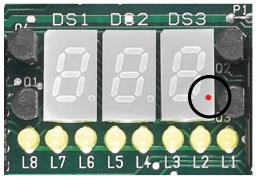

Led giallo spento = ingresso o uscita OFF.
Led giallo acceso = ingresso o uscita ON.

L8	L7	L6	L5	L4	L3	L2	L1	Led
A	B	C	D	E	FS	FD	HAG	I/O su scheda 1C

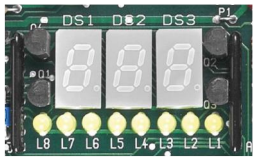

Led giallo spento = ingresso o uscita OFF.
Led giallo acceso = ingresso o uscita ON.

L8	L7	L6	L5	L4	L3	L2	L1	Led
BD	BS	X3	X4	X5	X6	CE	HLS	I/O su scheda 1C

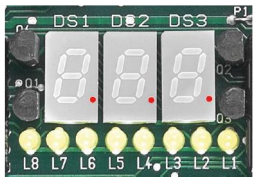

RISERVATO PROGRAMMAZIONE **ELMI**

Funzionamento tastierino su scheda 1B:

Sotto ai display DS1, DS2 e DS3 sulla scheda 1B sono presenti 3 tasti denominati INC, DEC e MODE MODE.
Di seguito viene descritto il loro principale funzionamento.

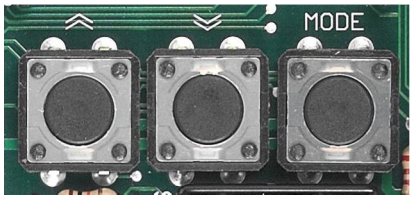

- Tenendo premuto il tasto INC per 1 secondo si inserisce una prenotazione di cabina al piano estremo superiore.
- Tenendo premuto il tasto DEC per 1 secondo si inserisce una prenotazione di cabina al piano estremo inferiore.
- Premento contemporaneamente i tasti INC e DEC si inserisce una prenotazione allo stesso piano al quale si trova la cabina (per comandare apertura/chiusura porte).
- Premendo contemporaneamente i tasti INC e MODE si inserisce una prenotazione al piano immediatamente superiore a quello in cui si trova la cabina.
- Premendo contemporaneamente i tasti DEC e MODE si inserisce una prenotazione al piano immediatamente inferiore a quello in cui si trova la cabina.
- Premendo il tasto MODE per meno di 1 secondo si cambia la visualizzazione dei segnali di cabina, rappresentati dai led gialli (vedi pag. 10/55).
- Tenendo premuto il tasto MODE per più di 1 secondo si annulla la visualizzazione del codice di errore sui display DS1, DS2 e DS3 e l'eventuale condizione di fuori servizio.

N.B.:
Viene annullata la visualizzazione dell'errore, NON viene cancellato l'errore dalla memoria. La visualizzazione di tutti gli errori e la loro eventuale cancellazione può essere effettuata solo da programmatore PROG2.

All'accensione e durante il funzionamento, il display DS1 sulla scheda 1B (quadro) mostrerà lo stato dell'impianto secondo la seguente tabella di valori.

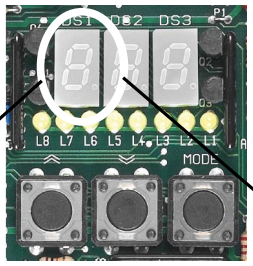

0	**Funzionamento normale:**	La cabina è pronta a servire le chiamate secondo la manovra programmata.
1	**Rifasamento:**	La cabina sta eseguendo una corsa di rifasamento
2	**CM/FT interrotti:**	Le porte non chiudono
3	**Ritorno al piano inferiore:**	La cabina sta tornando al piano inferiore dopo il tempo programmato o dopo aver eseguito un certo numero di rilivellamenti
4	**Manovra riservata in cabina:**	E' stata attivata la chiave in cabina; la cabina staziona a porte aperte e non considera le prenotazioni al piano
5	**Manovra riservata al piano:**	E' stata azionata la chiave al piano e la cabina sta eseguendo la manovra programmata
6	**Manovra pompieri:**	La cabina sta effettuando o ha effettuato il ritorno per una chiamata pompieri ed esegue la manovra pompieri programmata
7	**Carico eccessivo:**	E' stato azionato il contatto PS sul quadro o CE in cabina per un sovraccarico; la cabina rimane ferma con le porte aperte.
8	**Manovra di montaggio/Test freni:**	E' stata riconosciuta la manovra di montaggio
9	**Manovra ispezione/Emergenza:**	E' stata inserita la manovra di manutenzione
A	**Rilivellamento in discesa:**	La cabina si muove per effettuare un rilivellamento in discesa
b	**Rilivellamento in salita:**	La cabina si muove per effettuare un rilivellamento in salita
c	**Manovra riservata da PROG2/Test Extra-corsa/Test uscita piano:**	Accetta prenotazioni solo da programmatore PROG2 e cabina / Prova extracorsa in corso / Test uscita piano Emendamento A3.
d	**Servizio duplex:**	Collegamento duplex attivo; sostituisce il codice 0 per impianti collegati in duplex
E	**Manovra di emergenza:**	L'impianto sta effettuando la manovra di emergenza per mancanza di tensione
F	**Fuori servizio:**	L'impianto è mantenuto in fuori servizio per l'intervento di un guasto

ATTENZIONE!

Quando sul display DS1 sono attivi i codici 8, 9 e C, il codice visualizzato può risultare fisso o lampeggiante e la a modalità di lampeggio può essere lunga o corta. Ogni modalità (fissa o lampeggiante) indica una diversa condizione di manovra dell'impianto. Verificare quindi Il significato di queste condizioni descritto a pagina 13/55.

ELMI S.r.l. - Via leonardo da Vinci 6/A - 20010 S: Stefano ticino, MI - Tel. +39 02 97270346 eMail: info@elmi-srl.it web: www.elmi-srl.it

Lampeggio display DS1 con manovre (stati impianto 8, 9 e C):

Codice **8** - Montaggio/Test freni

Lampeggio DS1

DS1 Acceso	DS1 Spento	Stato
Lungo	Corto	Manovra da bottoniera di montaggio attiva.
Corto	Lungo	In attesa di conferma (con tasto MODE) attivazione manovra con bottoniera di montaggio.
Codice Fisso		Manovra di montaggio attiva da bottoniere di manut. o PROG2

N.B.: durante la segnalazione del codice 8 per il test freni, i led gialli da L5 a L8 sotto ai display DS1, 2 e 3 visualizzeranno la corretta esecuzione del test dei freni (freno 1 e 2), in discesa e in salita.

Led giallo spento = prova freni non eseguita correttamente - errore c8.
Led giallo acceso = prova freni eseguita correttamente.

L8 MRC	Prova freno 2 in discesa.
L7 PCP	Prova freno 2 in salita.
L6 PAP	Prova freno 1 in discesa.
L5 FG	Prova freno 1 in salita.

L4	L3	L2	L1	
SR	DR	IS	ID	Led I/O su scheda 1C

Codice **9** - Ispezione/Emergenza

Lampeggio DS1

DS1 Acceso	DS1 Spento	Stato
Lungo	Corto	Manovra con tastini scheda attiva.
Corto	Lungo	In attesa di conferma (con tasto MODE) attivazione manovra con tasti scheda 1B.
Codice Fisso		Manovra attiva da bottoniere di manut. o PROG2

Codice **C** - Manovra riservata con PROG2/Test extracorsa/Test uscita dal piano

Lampeggio DS1

DS1 Acceso	DS1 Spento	Stato
Lungo	Corto	Test di uscita dal piano attivo utilizzando tasti scheda 1B.
Corto	Lungo	In attesa di conferma (con tasto MODE) attivazione test uscita dal piano con tasti scheda 1B.
Codice Fisso		Manovra riservata da PROG2/Test EX attiva da PROG2.

Utilizzo tasti scheda 1B con codice 9:

Pulsante SALITA: la cabina esegue una corsa uomo presente verso il piano estremo superiore e non apre le porte.
Pulsante DISCESA: la cabina esegue una corsa a uomo presente verso il piano estremo inferiore e non apre le porte.
Pulsanti SALITA+DISCESA: esegue una fermata con inverter.

J20 - J21 = Collegamenti vari ingressi/uscite in cabina.
FS = Segnalazione direzione salita (24V, Com +).
FD = Segnalazione direzione discesa (24V, Com +).
MRC = Manovra riservata in cabina.
HAG = Segnalazione gong (24V, Com +).
HLS = Segnalazione sovraccarico (24V, Com -).
PCP = Pulsante chiudi porta (NA, Com -).
PAP = Pulsante apri porta (NC, Com -).

J19
Collegamento display segnalazione posizione in cabina (24V, Com +).

J18
Collegamento seriale con scheda µBeta 1B (quadro).

J22 - J23
Collegamenti pulsante chiamata/segnalazioni prenotato in cabina.

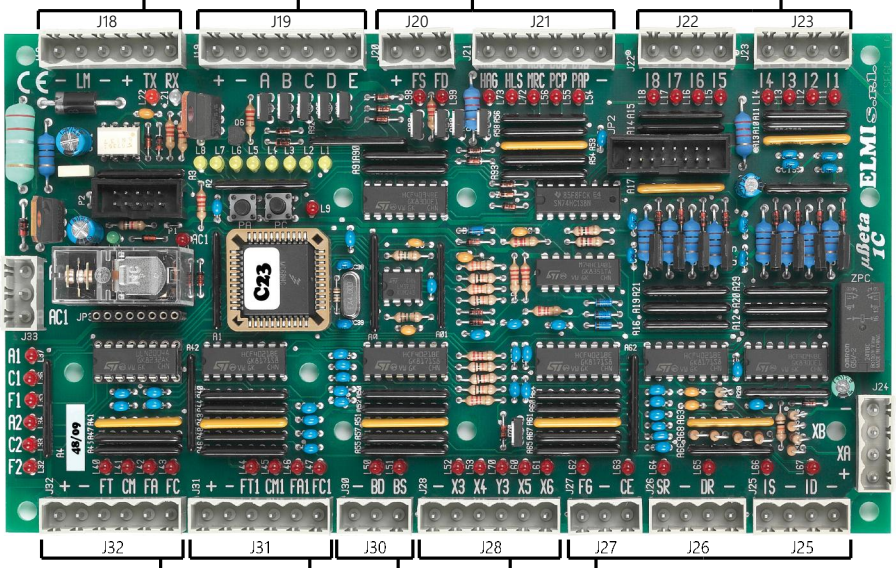

J33
AC2 = Comando luce mobile cabina.

J24
Non utilizzato (funzioni speciali).

J31
FA = Fine corsa apertura.
FC = Fine corsa chiusura.
CM = Costola mobile, fotocellula (in serie).
FT = Fotocellula.
+ = 24V alimentazione fotocellula.

J25
ID = Sensore cambio/fermata/ripescaggio/discesa (NA, Com -)
IS = Sensore cambio/fermata/ripescaggio/salita (NA, Com -).

J26
SR = sensore rifasamento in alto (salita - NC, Com -).
DR = Sensore rifasamento in basso (discesa - NC, Com -).

J27
CE = Contatto sovraccarico (NC, Com -).
FG = Carico completo (NA, Com -).

J31
FA1 = Fine corsa apertura.
FC1 = Fine corsa chiusura.
CM1 = Costola mobile, fotocellula.
FT1 = Fotocellula.
+ = 24V alimentazione fotocellula.

J28
X3, X4, X5 e X6 = Ingressi programmabili.
Y3 = Comando dispositivo sonoro per pulsanti EN81-70/fotocellula.

J30 = Collegamento bottniera di manutenzione
BD = Pulsante discesa (NA, Com -).
BS = Pulsante salita (NA, Com -).

Caratteristiche e dispositivi presenti sulla scheda µBeta 1C (Cabina):

Spina di connessione per programmatore **PROG2**

Segnalazioni di funzionamento comunicazione seriale tra quadro e cabina

Led Arancio (TX)
Acceso, segnala lo scambio di dati dalla scheda 1C (cabina) verso la scheda 1B (quadro).

Led Blu (RX)
Acceso, segnala lo scambio di dati dalla scheda 1B (quadro) verso la scheda 1C (cabina).

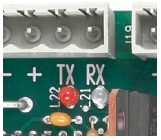

Led Verde (L01)
Acceso se presente la tensione interna di 5V.

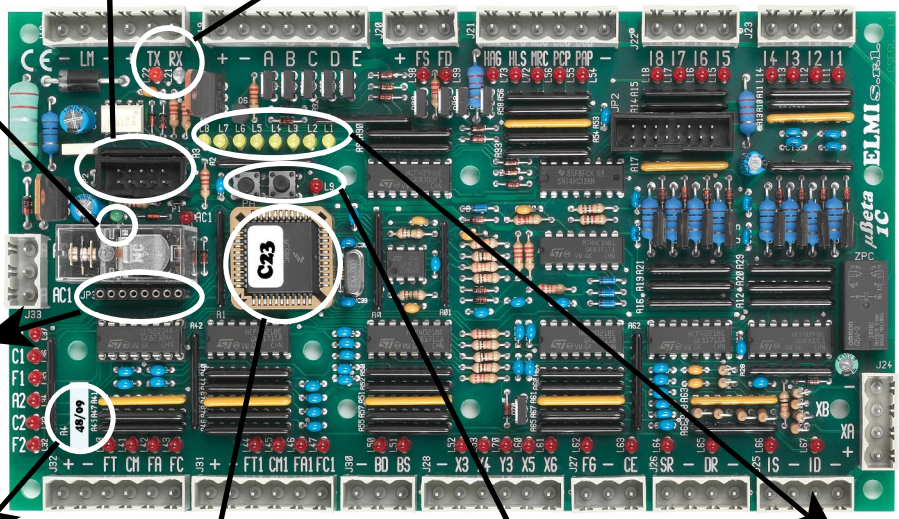

Connessione scheda OP - Comando operatori.

Identificativo prodotto

I led gialli da L1 a L8 rappresentano il funzionamento di alcuni relè, ingressi e uscite sulla scheda 1B, secondo la seguente tabella.

L8	L7	L6	L5	L4	L3	L2	L1
D	P	S	AV	OCC	\	\	LM

EPROM scheda 1C

L'etichetta identifica la versione software installata (es. C23).

Led Rosso (L9)
Lampeggia in caso di fuori servizio e accende i led in corrispondenza dell'uscita FFS sulla scheda 1B (quadro).

Premendo contemporaneamente i due tasti PA e PC a fianco, si resetta l'ultimo errore e un eventuale condizione di fuori servizio (funzionamento solo in manutenzione).

NOTA:
Con le versioni di software da B300 a B321 i tasti sono stati disabilitati. Sono riattivati dalla versione B322.

ELMI S.r.l. - Via leonardo da Vinci 6/A - 20010 S: Stefano ticino, MI - Tel. +39 02 97270346 eMail: info@elmi-srl.it web: www.elmi-srl.it

Il programmatore PROG2 è lo strumento preposto alla diagnostica e alla parametrizzazione della scheda µBeta 1B. La scelta dei parametri e la loro descrizione è visualizzata su un display a 4 righe e può essere collegato ed utilizzato con entrambe le schede, µBeta 1B (quadro) e µBeta 1C (cabina).

Prima di utilizzare il programmatore, assicurarsi di aver inserito correttamente il cavo di collegamento nelle apposite spine presenti su entrambe le schede **µBeta 1B** (quadro) e **µBeta 1C** (cabina).

Scheda 1B

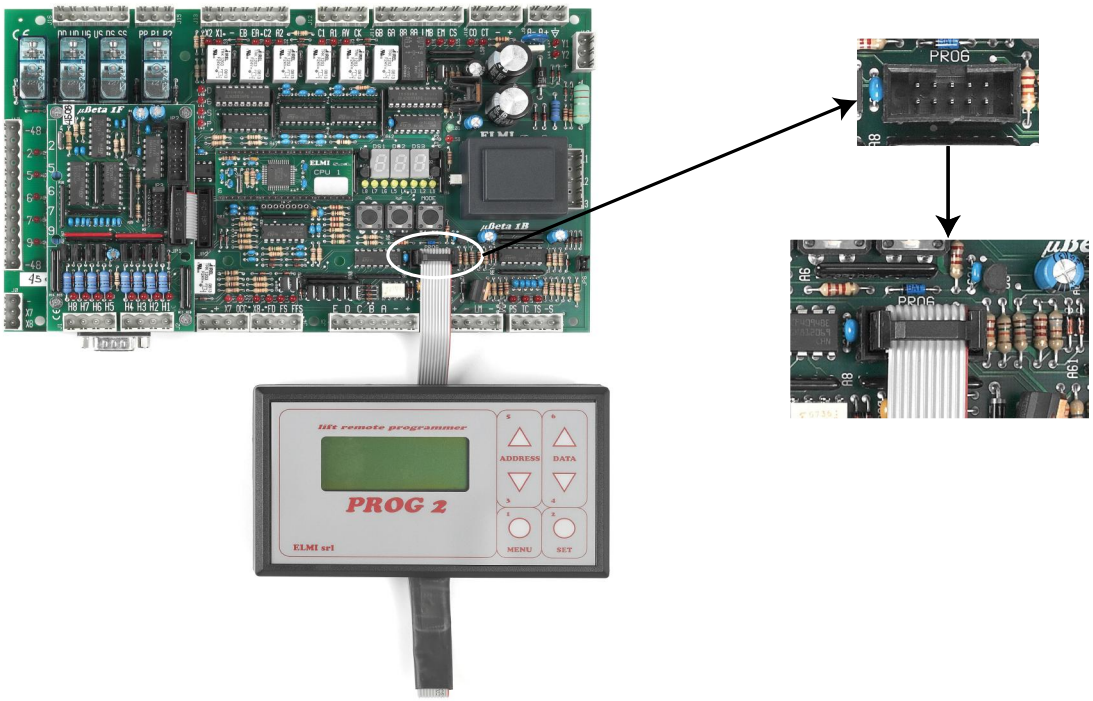

Scheda 1C

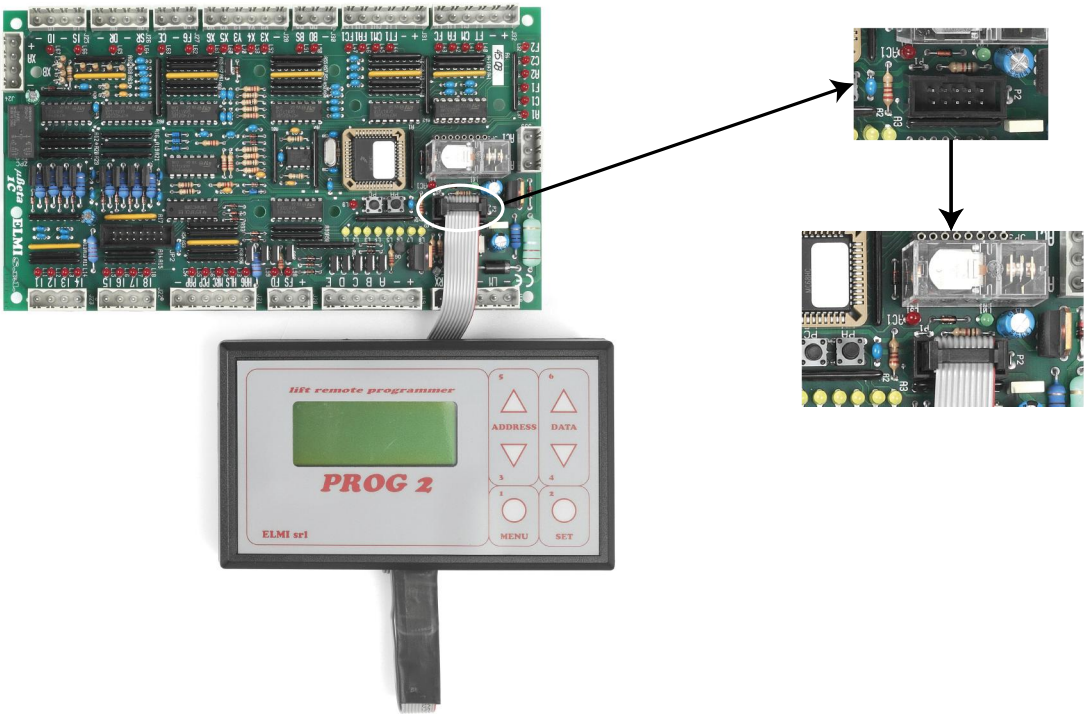

Per utilizzare il programmatore PROG2, inserire la spina all'estremità del cavo piatto nella relativa connessione sulla scheda µBeta 1B o sulla scheda 1C.
Come descritto a pag. 16/55.

Prima visualizzazione su PROG2 all'accensione.

Una volta connesso il programmatore alla scheda (1B o 1C) viene visualizzata per circa 2 secondi la versione Software installata.

Dopo circa 2 secondi viene visualizzato automaticamente lo stato dell'impianto.

Riga 1 = Posizione cabina/Codice errore attivo (pag. 47/55).
Riga 2 = Stato impianto (pag. 12/55).
Riga 3 = Stato delle porte (][=chiuse/[]=aperte).
Riga 3 = Stato della cabina/Contatore corse (n° max 999999).

Premendo il tasto "SET" si accede alla lista dei menu utilizzabili.
Di default è selezionato il menu 0 (lampeggiante).

La tabella seguente mostra l'elenco completo dei menu disponibili e la pagina di riferimento alla quale trovare le informazioni dettagliate.

0. ERRORI	Pag. 19/55	7. TELECONTROLLO	Pag. -------
1. MANOVRA	Pag. 23/55	8. Selettore ENCODER	Pag. 33/55
2. AZIONAMENTO	Pag. 25/55		
3. PORTE	Pag. 26/55		
4. I/O GRUPPI	Pag. 29/55		
5. Input/Output	Pag. 30/55		
6. DIAGNOSTICA (test)	Pag. 32/55		

Utilizzare i tasti "ADDRESS" per spostarsi tra le voci del menu e dei sottomenu.

Utilizzare i tasti "SET" e "MENU" per spostarsi tra le voci del menu e dei sottomenu. SET per entrare in un sottomenu e MENU per uscire.
es. Per accedere al menu 1.0 (menu manovra, sottomenu 0) premo SET. Per tornare dal menu 1.0 al menu 1 premere MENU.

MENU - 0. ERRORI

Il menu ERRORI visualizza la lista degli errori che si sono verificati nell'impianto.

Il programmatore PROG2 consente di memorizzare un massimo di 16 errori, oltre i quali il primo errore memorizzato sarà il primo ad essere sostituito.
Gli errori possono essere cancellati SOLO dal programmatore (premendo il tasto MODE sulla scheda 1B si annullerà soltanto la visualizzazione sui display DS2 e DS3).

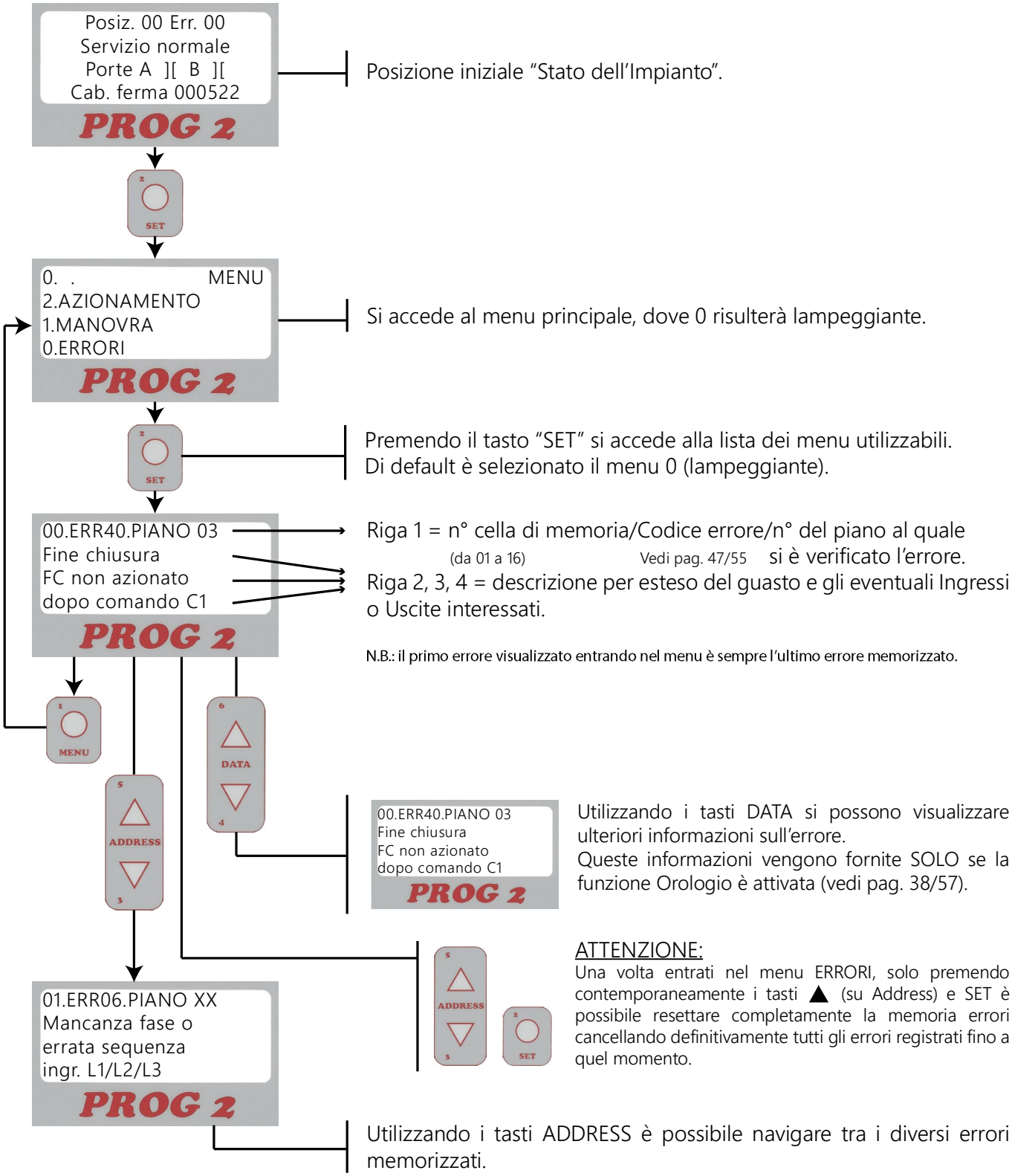

MENU - 6. DIAGNOSTICA - TEST

Questo menu è formato da diversi sottomenu. Prenderemo in considerazione il sottomenu 0. (Corse di prova). I primi 3 indirizzi del sottomenu 0. (00, 01, 02) ci permetteranno di eseguire delle corse di diagnostica per l'impianto.
6.0.00 - Chiamate da PROG2.
6.0.01 - Ciclo automatico.
6.0.02 - Manovra riservata/Prova extracorsa.

N.B.: Prima di effettuare qualsiasi operazione da programmatore, la cabina serve tutte le chiamate registrate.

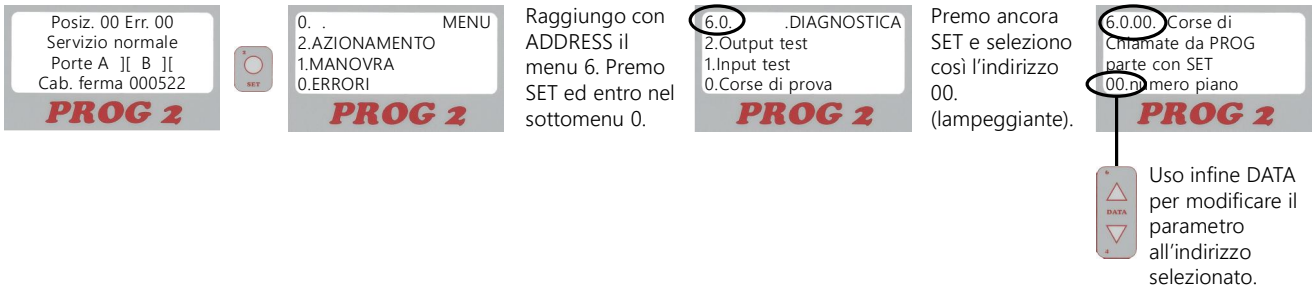

Indirizzo 6.0.00 - Chiamate da PROG

Con questo indirizzo si possono effettuare singole chiamate di cabina.
Alla fermata la cabina eseguirà l'apertura porte.

Utilizzare frecce di DATA per modificare e scegliere il piano al quale effettuare la chiamata. (N.b.: piano 00 = piano più basso) → Quindi premere SET per confermare il piano selezionato.

Indirizzo 6.0.01 - Ciclo automatico

Questo parametro permette di impostare un n° predefinito di cicli di prenotazioni. Una volta impostato il valore, la cabin effettuerà un numero di chiamate pari al numero di fermate dell'impianto per il numero di cicli impostato.
es.: se un impianto ha 3 fermate e viene impostato un valore di cicli pari a 8, la cabina effettuerà un numero di chiamate pari a 24 fermate in discesa e 24 in salita. Fino ad un massimo di 140 corse.

Utilizzare frecce di DATA per modificare il numero di cicli. → Quindi premere SET per confermare il piano selezionato.

ATTENZIONE:
Per interrompere il ciclo automatico (menu 6.0.01) è necessario impostare nuovamente il valore = 0 a cabina ferma. L'operazione viene interotta anche tramite la disconnessione del programmatore PROG2 dalla scheda.

Indirizzo 6.0.02 - Manovra riservata/Prova extracorsa

Questo indirizzo esclude le chiamate al piano e permette di effettuare singole chiamate senza apertura porte alla fermata e provare il corretto funzionamento del dispositivo extracorsa.
Per una corretta prova extracorsa, consultare la procedura a pagina 21/55.

ATTENZIONE:
Per interrompere la prova extracorsa (menu 6.0.02) è necessario premere il tasto MENU su PROG2. L'operazione viene interotta anche tramite la disconnessione del programmatore PROG2 dalla scheda.

Prova EXTRACORSA (Salita/Discesa)

Prova extracorsa in SALITA:

Posizionare la cabina al penultimo piano.

Tramite PROG2, spostarsi al parametro 6.0.02 (menu diagnostica - test).

Tramite PROG2, premere per 1 secondo il tasto SET.

Sul display DS1 della scheda μBeta 1B verrà visualizzata la lettera C, "TEST READY".

Tramite i pulsantisu scheda μBeta 1B, tenere premuti contemporaneamente i tasti:
Freccia SU + MODE.

La cabina partirà in salita e supererà il piano estremo superiore, non considerando la zona piano.

Prova extracorsa in DISCESA:

Posizionare la cabina al piano precedente all'inferiore.

Tramite PROG2, spostarsi al parametro 6.0.02 (menu diagnostica - test).

Tramite PROG2, premere per 1 secondo il tasto SET.

Sul display DS1 della scheda μBeta 1B verrà visualizzata la lettera C, "TEST READY".

Tramite i pulsantisu scheda μBeta 1B, tenere premuti contemporaneamente i tasti:
Freccia GIÚ + MODE.

La cabina partirà in discesa e supererà il piano estremo inferiore, non considerando la zona piano.

MENU - 1.1.XX MANOVRA

esempio.

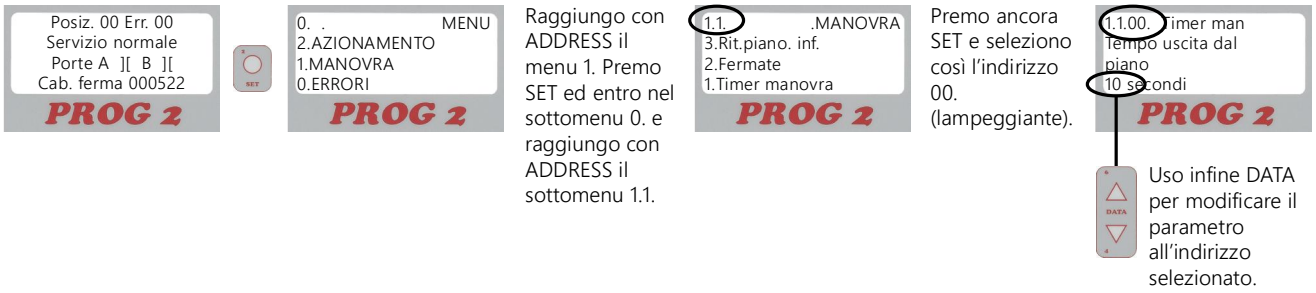

Raggiungo con ADDRESS il menu 1. Premo SET ed entro nel sottomenu 0. e raggiungo con ADDRESS il sottomenu 1.1.

Premo ancora SET e seleziono così l'indirizzo 00. (lampeggiante).

Uso infine DATA per modificare il parametro all'indirizzo selezionato.

Una volta entrati nel menu/sottomenu 1.1. selezionare uno dei seguenti indirizzi:

1.1.00 = Tempo uscita dal piano
1.1.01 = Tempo Max. interpiano AV
1.1.02 = Tempo Max BV/rilivellamento
1.1.03 = Ritorno piano inferiore
1.1.04 = Ritorno piano parcheggio
1.1.05 = Cancellazione pren. se non parte
1.1.06 = Blocco prenotazioni solo duplex
1.1.07 = Ritardo luce/ventilatore
1.1.08 = Ritardo spegnimento con batterie
1.1.09 = Rit. arresto dopo uscita dal piano
1.1.10 = Intervallo tempo prova periodica

Selezionato l'indirizzo, procedere a modificare il valore con i tasti DATA. Il valore impostato e da modificare viene visualizzato in basso a sinistra sul display del programmatore.

Utilizzare frecce di DATA per modificare il valore → Quindi premere SET per confermare il piano selezionato.

ELMI S.r.l. - Via leonardo da Vinci 6/A - 20010 S: Stefano ticino, MI - Tel. +39 02 97270346 eMail: info@elmi-srl.it web: www.elmi-srl.it

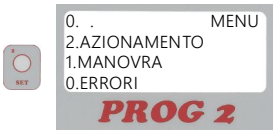

Raggiungo con ADDRESS il menu 1. Premo SET ed entro nel sottomenu 0. e raggiungo con ADDRESS il sottomenu 1.1.

Premo ancora SET e seleziono così l'indirizzo 00. (lampeggiante).

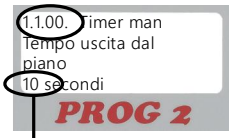

Uso infine DATA per modificare il parametro all'indirizzo selezionato.

MENU - 1.X.XX - MANOVRA

Sottomenu:	Indirizzo:	Valori impostabili
1.0 - Base		
	1.0.00 = Tipo manovra	00=UPR cabina e piano 01=UPR cabina/APB al piano 02=APB cabina e piano 03=APB piano/SX cabina 04=SX discesa e cabina 05=SX salita/discesa/cabina
	1.0.01 = Uscite pulsanti di cabina (manovre APB)	00=NO 01=Prenotazioni 02=Posizione 03=Prenotazione/posizione
	1.0.02 = Uscite pulsanti di piano (manovre APB)	00=NO 01=Prenotazioni 02=Occupato (max. 16 fermate) 03=Occupato+prenotazione lamp. 04=Occupato lamp. in marcia
	1.0.03 = Dopo chiamata cabina resta occupato	0=NO - 1=SI
	1.0.04 = Parte 1 sec. dopo chiamata	0=NO - 1=SI
	1.0.05 = Cancella prenotazione servita SX	0=Secondo direz. partenza 1=Salita e discesa
	1.0.06 = Comando frecce di piano in AV	0=NO - 1=SI
	1.0.07 = Temperatura min. locale macchina	Valori da 00 a 10
	1.0.08 = Temperatura max. locale macchina	Valori da 00 a 60 (se < 20 è disattivata)
	1.0.09 = Tensione minima manovra	Valori da 12V a 40V
	1.0.10 = Esclude controllo fasi	0=NO - 1=SI
	1.0.11 = Prova batterie x emergenza	0=NO - 1=SI
	1.0.12 = Tensione minima batterie	Valori da 20.0V a 25.0V

1.1 - Timer manovra	Unità	Default	Min.	Max.
1.1.00 = Tempo di uscita dal piano	1 sec.	10	0	30
1.1.01 = Tempo max. interpiano in AV	1 sec.	40	2	99
1.1.02 = Tempo max. BV/rilivellamento	1 sec.	15	5	30
1.1.03 = Ritorno piano inferiore	1 min.	15	0	15
1.1.04 = Ritorno piano parcheggio	1 min.	0	0	60
1.1.05 = Cancellaz. prenot. se non parte	1 sec.	99	20	99
1.1.06 = Blocco prenotazioni solo duplex	1 sec.	20	4	99
1.1.07 = Ritardo luce/ventilatore	1 min.	1	0	60
1.1.08 = Ritardo spegnimento con batterie	1 min	3	0	60
1.1.09 = Rit. arresto dopo uscita al piano	1/10 sec.	0	0	10
1.1.10 = Intervallo tempo prova valvole/batterie	ore	12	3	24
1.1.11 = Tempo prova batterie	1 sec.	60	10	99

1.2 - Fermate	
1.2.00 = N° fermate	Valore da 2 a 32 (default 4)
1.2.01 = N° sotterranei	Valori da 0 a 7
1.2.02 = Piano parcheggio (solo lato A)	Valori da 0 a 31 (> di 31 lato B/C)
1.2.03 = Piano pomp./prior. (solo lati A/B)	Valori da 0 a 63 (> di 31 lato B/C)
1.2.04 = Piano antincendio A (lati A/B)	Valori da 0 a 63 (> di 31 lato B/C)
1.2.05 = Piano antincendio B (lati A/B)	Valori da 0 a 63 (> di 31 lato B/C)
1.2.06 = Piano preferenziale (non attivo)	

Sottomenu:	Indirizzo:	Valori impostabili
1.3 - Ritorno al piano inferiore		
	1.3.00 = Dopo 15"	0=Autonomo - 1=Escluso
	1.3.01 = Dopo 15 rilivellamenti	0=Autonomo - 1=Escluso
	1.3.02 = In emergenza (manovra UPR)	0=Autonomo - 1=UPR
	1.3.03 = In fuori servizio (manovra UPR)	
	1.3.04 = Dopo errore riliv. (escluso UPR)	0=NO - 1=SI
	1.3.05 = Dopo errore conteggio (escluso UPR)	0=NO - 1=SI
	1.3.06 = Dopo errore CS (escluso UPR)	0=NO - 1=SI
1.4 - Manutenzione		
	1.4.00 = Funzioni tasto MODE	0=NO 1=Manutenz. 2=Diagnostica
	1.4.01 = Manutenzione in alta velocità	0=NO 1=SI
	1.4.02 = Arrivo al piano estremo	0=NO 1=SI (default 1)
	1.4.03 = In emergenza (input EM)	0=NO 1=SI
	1.4.04 = Controllo fossa ridotta	0=NO 1=SI
	1.4.05 = Controllo testata ridotta	0=NO 1=SI
	1.4.06 = Ingressi fermata in manutenzione	0=NO 1=Inferiore 2=Superiore 3=Inferiore e Superiore
	1.4.07 = Ingresso manutenzione in fossa	0=NO 1=SI (default 0)
	1.4.08 = Ingresso bypass sicurezze	0=NO 1=SI (default 0)
	1.4.09 = Pulsanti BS/BD base/cabina (funzionamento in manutenzione dei pulsanti...)	0=secondo il tipo di manutenzione 1=sempre attivi 2=con manutenzione cabina+fossa contemporanei
1.5 - Emergenza		
	1.5.00 = Emerg. con schede supplementari	0=Input EM normale 1=Input EM scheda EMG 2=Input EM scheda DIA 3=Input EM emergenza con ESV
	1.5.01 = In alta velocità (vedi 8.5.01)	0=NO (KVoff) - 1=SI (KVon)
	1.5.02 = Comanda FO30 anche senza FI21	0=NO - 1=SI
	1.5.03 = Porte chiuse dopo ritorno al p.t. (Non apre porte in emergenza)	0=NO - 1=SI
	1.5.04 = Controllo fasi escluso in EMG	0=NO - 1=SI
	1.5.05 = Velocità max. con ESV - EM	Valore da 0 a 99 cm/s
	1.5.06 = Velocità max. con ESV - EMB	Valore da 0 a 99 cm/s
	1.5.07 = Ritardo partenza dopo comando	Valore da 0 a 99 1/10 sec.
	1.5.08 = Tempo ripetizione comando	Valore da 0 a 99 1/10 sec.
	1.5.09 = Numero max. tentativi partenza	Valore da 0 a 99
1.6 - Manovra pompieri/prioritaria		
	1.6.00 = Attivazione - 1/2 chiavi	00=Chiavi non attive 01=2 chiavi al piano/cabina 02=1 chiave solo al piano
	1.6.01 = Chiusura porte in manovra pompieri	00=Chiusura automatica 01=Con pulsante a uomo presente 02=Solo con pulsante PCP
	1.6.02 = Apertura porte in manovra pompieri	00=Apertura automatica 01=Con pulsante a uomo presente
	1.6.03 = Piano di sblocco	00=Piano pompieri 01=Qualsiasi (manovra prioritaria)
1.7 - Duplex		
	1.7.00 = Manovra duplex	0=NO - 1=Slave - 1=Master
	1.7.01 = Partenza seconda cabina	Valori da 0 a 99 (default=22)
	1.7.02 = Abilita chiamate piano slave	0=NO - 1=SI
	1.7.03 = Piano sup. slave se > di master	Valori da 0 a 31 (default=1)
	1.7.04 = Piano inferiore per rifasamento	Valori da 0 a 7 (default=0)
	1.7.05 = Comanda prenotazione SPB slave	0=NO - 1=SI (default=1)
	1.7.06 = Piano superiore master per zoppi	Valori da 0 a 31 (default=0)
	1.7.07 = Piano inferiore master per zoppi	Valori da 0 a 7 (default=0)

ELMI S.r.l. - Via leonardo da Vinci 6/A - 20010 S: Stefano ticino, MI - Tel. +39 02 97270346 eMail: info@elmi-srl.it web: www.elmi-srl.it

Sottomenu:	Indirizzo:	Valori impostabili
1.8 - Espansione seriale ai piani		
	1.8.00 = Modo funzionamento	00=Funzionamento normale 01=Programmazione singola 02=Programmazione multipla
	1.8.01 = Tipo scheda	0=Pulsanti - 1=Display (indirizzo bit 7)
	1.8.02 = Numero del piano	Valori da 00 a 31
	1.8.03 = Lato apertura selezionata	1=Lato A - 2=Lato B - 3=Lato C
	1.8.04 = Codice scheda	Valori da 00 a 255
	1.8.05 = Revisione software SPB	(NON modificabile)
	1.8.06 = Uscite buzzer	
	1.8.07 = Solo output/doppia freccia	
	1.8.08 = Protezione uscite 3, 4	
	1.8.09 = Tempo ritenuta chiamata	Valori da 00 a 99 - 1/100 di sec.
	1.9.10 = Tempo buzzer frecce	Valori da 00 a 99 - 1/100 di sec.

MENU - 2.X.XX - AZIONAMENTO

2.0 - Base		
	2.0.00 = Tipo azionamento	00=Non previsto 01=Fune 1/2 velocità 02=Fune con variatore tipo A 03=Fune con variatore tipo B 04=Fune con variatore tipo A con UPS 05=Oleo avv. diretto o stella/triang. 06=Oleo soft start/stop 07=Oleo hydrovert solo discesa 08=Oleo hydrovert solo salita 09/12=Disponibili (NON attive)
	2.0.01 = Tipo selettore	00=1 velocità 01=2 velocità 02=3 Encoder incrementale 03=4 Encoder assoluto
	2.0.02 = Disposizione rifasatori	0=DR - 1=+SR - 2=+IRFE
	2.0.03 = Controllo CS per fune	0=NO - 1=SI
	2.0.04 = Rilivellamento fune	0=NO - 1=SI
	2.0.05 = Inversione IS / ID	0=NO - 1=inf. - 2=sup. - 3=sup.+inf.
	2.0.06 = Piano basso estremo	0=NO - 1=inf. - 2=sup. - 3=sup.+inf.
	2.0.07 = Comando KV insieme a pattino	0=NO - 1=SI
	2.0.08 = Caduta MS/MD con KP	0=NO - 1=SI
	2.0.09 = Esegue frenata elettrica (FI01)	0=NO - 1=SI
	2.0.10 = Input controllo invertee o altro	0=NO - 1=SI
	2.0.11 = Arresto al piano con Input TS off (funzione FI71)	0=Immediato con blocco (Fuori Serv.) 1=Al piano senza blocco 2=immediato senza blocco
	2.0.12 = Attiva microlivellamento	0=NO - 1=SI
	2.0.13 = Avvio st/tri con ritardo KS/KYT	0=NO - 1=SI (default=0)
	2.0.14 = Com. OKV durante chiusura	0=NO - 1=SI (def.=1, 0 on µK board)
	2.0.15 = Controllo freni con ICTF	0=NO - 1=SI (default=0)
	2.0.16 = Arresto al piano con Input TC off (funzione FI88)	0=al piano prenotato (senza blocco) 1=al piano più vicino (senza blocco) 2=immediato (senza blocco)

2.1 - Timer	Unità	Default	Min.	Max.
2.1.00 = Ritardo avviamento stella/triangolo	1/10 sec.	12	0	40
2.1.01 = Ritardo OSST alla partenza	1/10 sec.	0	0	25
2.1.02 =				
2.1.03 =				
2.1.04 = Ritardo cambio velocità	1/10 sec.	0	0	40
2.1.05 =				
2.1.06 = Ritardo fermata dopo IS/ID	1/100s	20	2	99
2.1.07 = Caduta KD dopo SSD	1/10 sec.	10	0	30

ELMI S.r.l. - Via leonardo da Vinci 6/A - 20010 S: Stefano ticino, MI - Tel. +39 02 97270346 eMail: info@elmi-srl.it web: www.elmi-srl.it

Sottomenu:	Indirizzo:	Valori impostabili			
2.1 - Timer (continua)		Unità	Default	Min.	Max.
	2.1.08 = Caduta KS dopo SST	1/10 sec.	0	0	20
	2.1.09 = Caduta KG dopo S/D arresto	1/10 sec.	0	0	25
	2.1.10 = Ritardo valvole VD1/VD2	1/100s	0	0	99
	2.1.11 = Ritardo caduta SST dopo KP	1/10 sec.	0	0	25
	2.1.12 =				
	2.1.13 = Tempo massimo arresto inverter	1/10 sec.	50	0	99
	2.1.14 = Tempo arresto cabina	1/10 sec.	30	30	50
	2.1.15 = Ritardo caduta VD1/Prova valvole	1 sec.	5	0	99
	2.1.16 = Tempo max. manutenzione in BV (2 vel. fune) o Ritardo reset 3VF dopo FI66 (fune)	1 sec.	0	0	60
	2.1.17 = Ritardo partenza rilivellamento	1 sec.	0	0	10
	2.1.18 = Ritardo fermata rilivellamento	1/100s	20	2	99
	2.1.19 = Ritardo accensione	1 sec.	0	0	99
2.2 - Interpiani					
	2.2.00 = Interpiano 00/01	00=Normale 01=Corsa in bassa velocità 02=Corsa in velocità ridotta 03/04=Non previsto 05 ... 20=Unità 1/10 di sec. (tempo AV dopo zona piano)			
2.3 - Emendamento A3					
	2.3.00 = Controllo uscita piano	0=NO - 1=SI			
	2.3.01 = Controllo valvole NGV	0=NO - 1=SI			
	2.3.02 = Comando valvola di blocco ritardato	0=NO - 1=SI			
	2.3.03 = Controllo CS con porte aperte	0=NO - 1=SI			
	2.3.04 = Controllo microswitch freno	0=NO - 1=SI			
	2.3.05 = Prova periodica valvole	0=NO - 1=SI			
	2.3.06 = Controllo blocco da dispositivo A3	0=NO - 1=SI			
	2.3.07 = Comando OKV durante test usc. piano	0=NO - 1=SI			

MENU - 3.X.XX - PORTE

3.0 - Base		
	3.0.00 = Tipo sicurezza porte	00=Sicurezza 7 accesso porte cabina 01=Sicurezza 7 acc. piano/8 cabina 02=Sicur. 7 porte cabina con ERR A6
	3.0.01 = Porte cabina motorizzate	Valori da 0 a 7 da programmare, calcolo automatico da menu Accessi
	3.0.02 = N° fermate senza fotocellula	Valori da 0 a 9
	3.0.03 = Controllo sicurezze fotocellula	0=NO - 1=SI
	3.0.04 = Controllo serratura FI20	0=NO - 1=SI
	3.0.05 = Controllo teleruttore porte CO	0=NO (input non attivo) - 1=SI
	3.0.06 = Oleo in stazionemento dopo fine ch.	0=NO - 1=SI (esclude richiusura)
	3.0.07 = Controllo sicurezze secondo EN81.20 (a inizio chiusura)	0=NO - 1/2=1 o 2 porte 3=2 porte selezionate
	3.0.08 = Intervento fotocellula	0=sempre attivo (default) 1=sempre attivo porta selezionata 2=solo in chiusura tutte le porte 3=solo in chiusura porta selezionata
3.1 - Accessi		Valori per ogni indirizzio, da .00 a .31
	3.1.00 = Accessi al piano 00 ... ... fino a ... 3.1.31 = Accessi al piano 31	0=Non apre 1=Apre lato A 2=Apre lato B 3=Apre lato A+B 4=Apre lato C 5=Apre lato A+C 6=Apre lato B+C 7=Non previsto 8=Apre con chiamata selezionata A/B 9=Apre con chiamata selez. A/B/C

Sottomenu:	Indirizzo:	Valori impostabili
3.2 - Porte lato A		
	3.2.00 = Tipo porte cabina/piano	00=Senza porte cabina 01=Porte manuali cabina e piano 02=Senza in cabina/Motorizzate al piano (porte scorrevoli verticali) 03=Autom. cabina/Manuali piano 04=Autom. cabina e piano abbinate 05=Autom. in cabina/motorizz. a battente al piano, apertura a impulso, senza chiusura 06=Autom. in cabina/motorizz. a battente al piano, mantiene apertura fino a chiusura
	3.2.01 = Fine corsa apertura/chiusura	0=SI - 1=No ap. - 2=no ch. - 3=senza
	3.2.02 = Comandi in fine corsa	0/..7 in decimale - da 000 a 111 in bin. 0=000 nessuno 1=001 in fine apertura 2=010 in fine chiusura in marcia 4=100 in fine chiusura in stazionam.
	3.2.03 = Stazionamento lato A	0=Chiuse - 1=Aperte
	3.2.04 = Preapertura lato A	0=NO - 1=SI - 2=Solo al piano
	3.2.05 = Con sicurezza 7 off comanda C1	0=NO - 1=SI
	3.2.06 = Con sicurezza 9 off comanda C1	0=NO - 1=SI
	3.2.07 = Parte senza fine chiusura lato A	0=NO - 1=SI
	3.2.08 = Controllo input CO lato A	0=NO, sempre chiuso - 1=SI
	3.2.09 = Funzione antipizzico lato A	0=NO - 1=SI
	3.2.10 = Serratura elettrica lato A	(Opzione non attiva)
3.3 - Porte lato B		
	3.3.00 = Tipo porte cabina/piano	00=Senza porte cabina 01=Porte manuali cabina e piano 02=Senza in cabina/Motorizzate al piano (porte scorrevoli verticali) 03=Autom. cabina/Manuali piano 04=Autom. cabina e piano abbinate 05=Autom. in cabina/motorizz. a battente al piano, apertura a impulso, senza chiusura 06=Autom. in cabina/motorizz. a battente al piano, mantiene apertura fino a chiusura
	3.3.01 = Fine corsa apertura/chiusura	0=SI - 1=No ap. - 2=no ch. - 3=senza
	3.3.02 = Comandi in fine corsa	0/..7 in decimale - da 000 a 111 in bin. 0=000 nessuno 1=001 in fine apertura 2=010 in fine chiusura in marcia 4=100 in fine chiusura in stazionam.
	3.3.03 = Stazionamento lato B	0=Chiuse - 1=Aperte
	3.3.04 = Preapertura lato B	0=NO - 1=SI - 2=Solo al piano
	3.3.05 = Con sicurezza 7 off comanda C2	0=NO - 1=SI
	3.3.06 = Con sicurezza 9 off comanda C2	0=NO - 1=SI
	3.3.07 = Parte senza fine chiusura lato B	0=NO - 1=SI
	3.3.08 = Controllo input CO lato B	0=NO, sempre chiuso - 1=SI
	3.3.09 = Funzione antipizzico lato B	0=NO - 1=SI
	3.3.10 = Serratura elettrica lato B	(Opzione non attiva)

ELMI S.r.l. - Via leonardo da Vinci 6/A - 20010 S: Stefano ticino, MI - Tel. +39 02 97270346 eMail: info@elmi-srl.it web: www.elmi-srl.it

Sottomenu:	Indirizzo:	Valori impostabili
3.4 - Porte lato C		
	3.4.00 = Tipo porte cabina/piano	00=Senza porte cabina 01=Porte manuali cabina e piano 02=Senza in cabina/Motorizzate al piano (porte scorrevoli verticali) 03=Autom. cabina/Manuali piano 04=Autom. cabina e piano abbinate 05=Autom. in cabina/motorizz. a battente al piano, apertura a impulso, senza chiusura 06=Autom. in cabina/motorizz. a battente al piano, mantiene apertura fino a chiusura
	3.4.01 = Fine corsa apertura/chiusura	0=SI - 1=No ap. - 2=no ch. - 3=senza
	3.4.02 = Comandi in fine corsa	0/..7 in decimale - da 000 a 111 in bin. 0=000 nessuno 1=001 in fine apertura 2=010 in fine chiusura in marcia 4=100 in fine chiusura in stazionam.
	3.4.03 = Stazionamento lato C	0=Chiuse - 1=Aperte
	3.4.04 = Preapertura lato C	0=NO - 1=SI - 2=Solo al piano
	3.4.05 = Con sicurezza 7 off comanda C3	0=NO - 1=SI
	3.4.06 = Con sicurezza 9 off comanda C3	0=NO - 1=SI
	3.4.07 = Parte senza fine chiusura lato C	0=NO - 1=SI
	3.4.08 = Controllo input CO lato C	0=NO, sempre chiuso - 1=SI
	3.4.09 = Funzione antipizzico lato C	0=NO - 1=SI
	3.4.10 = Serratura elettrica lato C	(Opzione non attiva)

3.5 - Timer porte A/B/C

	Unità	Default	Min.	Max.
3.5.00 = Tempo occupato dopo chiusura porte	1 sec.	2	2	10
3.5.01 = Ritardo buzzer fotocellula	1 sec.	0	0	60
3.5.02 = Ritardo chius. forzata per fotocell.	1 min.	5	1	10
3.5.03 = Tempo max. serratura elettrica	10 sec.	0	0	25
3.5.04 = Ritardo porta piano dopo serratura	1/10 sec.	0	0	99
3.5.05 = Tempo ap. porte piano per sicur.	1/10 sec.	30	20	60
3.5.06 = Ritardo. ap./ch. senza fine corsa	1 sec.	0	0	99

3.6 - Timer porte A

	Unità	Default	Min.	Max.
3.6.00 = Tempo chiusura per stazionamento	1 sec.	8	4	25
3.6.01 = Richiusura dopo fotocellula	1/10 sec.	20	0	99
3.6.02 = Caduta pattino alla fermata	1/10 sec.	0	0	20
3.6.03 = Apertura dopo caduta pattino	1/10 sec.	5	5	30
3.6.04 = Tempo max. movimento porte	1 sec.	20	4	99
3.6.05 = Rit. caduta teleruttore ch. porte	1/10 sec.	0	0	20

3.7 - Timer porte B

	Unità	Default	Min.	Max.
3.7.00 = Tempo chiusura per stazionamento	1 sec.	8	4	25
3.7.01 = Richiusura dopo fotocellula	1/10 sec.	20	0	99
3.7.02 = Caduta pattino alla fermata	1/10 sec.	0	0	20
3.7.03 = Apertura dopo caduta pattino	1/10 sec.	5	5	30
3.7.04 = Tempo max. movimento porte	1 sec.	20	4	99
3.7.05 = Rit. caduta teleruttore ch. porte	1/10 sec.	0	0	20

3.8 - Timer porte C

	Unità	Default	Min.	Max.
3.8.00 = Tempo chiusura per stazionamento	1 sec.	8	4	25
3.8.01 = Richiusura dopo fotocellula	1/10 sec.	20	0	99
3.8.02 = Caduta pattino alla fermata	1/10 sec.	0	0	20
3.8.03 = Apertura dopo caduta pattino	1/10 sec.	5	5	30
3.8.04 = Tempo max. movimento porte	1 sec.	20	4	99
3.8.05 = Rit. caduta teleruttore ch. porte	1/10 sec.	0	0	20

MENU - 4.X.XX - I/O GRUPPI

Sottomenu:	Indirizzo:	Valori impostabili
4.0 - Input gruppi		
	4.0.00 = input porte A, disattiva FT/CM/FA/FC	00=Beta cabina menu 5.1/5.0 01=ESP3B - H8/H5 02=Beta ESP6B/Kappa E1/E4 03=ESP7B - H8/H5
	4.0.01 = Input porte B, disattiva FT1/CM1/FA1/FC1	00=Beta cabina menu 5.1/5.0 01=ESP3B - H4/H1 02=Beta ESP6B/Kappa I1/I4 03=ESP7B - H4/H1
	4.0.02 = Input porte C	00=Beta cabina (non attivi) 01=ESP3B - H8/H5 02=Beta ESP6B/Kappa E1/E4 03=ESP7B - H8/H5 04=ESP7C - H8/H5
	4.0.03 = Chiamate disattiva Piano Principale	00=non previste 01=ESP1 02=ESP2 03=ESP3
4.1 - Output gruppi		
	4.1.00 = Display piano/cabina (codifica sia 4.1.00 che 4.1.01)	00=Piano e cabina solo base 01=ESP3B/Cabina solo base 02=ESP6B/Cabina solo base (solo 1B) 03=ESP7B/Cabina solo base 04=Quadro solo base/ESP7C 05=ESP3B/ESP7C 06=ESP6C/ESP7C 07=ESP7C/ESP7C
	4.1.01 = Display sempre decimale (ha la precedenza su 4.1.00)	00=Disattiva piano/cabina 01=No piano/ESP7C 02=ESP7B/no cabina 03=ESP7B/ESP7C
	4.1.02 = Uscite presente su ESP (con sicurezza 9 off)	00=Disattivate 01=Quadro ESP3B 02=Quadro ESP6B (solo scheda 1B) 03=Quadro ESP7B 04=Cabina ESP7C
	4.1.03 = Inverter - A/B/C/D/MD/MS (disattiva menu 5.2)	00=Vedi menu 5.2/5.3 01=Quadro ESP3B-R1/R6 (solo mKappa) 02=Quadro ESP6B-R1/R6 (solo 1B) 03=Quadro ESP7B-R1/R6 04=Quadro ESP7B-R1/R4
	4.1.04 = Uscite display scheda base (A/B/C/D/E)	00=Non attive 01=Solo quadro 02=Solo cabina 03=Quadro e cabina
	4.1.05 = Uscite display SPB (A/B/C/D/E/F)	00=Non attive 01=Solo schede pulsanti 02=Solo schede display 03=Schede pulsanti e display
4.2 - Codifica display		
	4.2.00 = Display cabina	00=Binario 01=Binario invertito 02=Decimale (max. 8 fermate) 03=Secondo tabella 4.4
	4.2.01 = Display al piano	00=Binario 01=Binario invertito 02=Decimale (max. 8 fermate) 03=Secondo tabella 4.4

ELMI S.r.l. - Via leonardo da Vinci 6/A - 20010 S: Stefano ticino, MI - Tel. +39 02 97270346 eMail: info@elmi-srl.it web: www.elmi-srl.it

Sottomenu:	Indirizzo:	Valori impostabili
4.3 - Codici display in cabina		
	4.3.00 = Codice per piano 0 ... ... fino a ... 4.3.31 = Codice per piano 31	Valori da 0 a 31 - Visualizza il codice su 5 bit
4.4 - Codici display al piano		
	4.4.00 = Codice per piano 0 ... ... fino a ... 4.4.31 = Codice per piano 31	Valori da 0 a 31 - Visualizza il codice su 5 bit
4.5 - Codici velocità per inverter		
	4.5.00 = Codice per velocità 0 ... ... fino a ... 4.5.08 = Codice per velocità 8	Valori da 0 a 15 - Visualizza il codice su 5 bit

MENU - 5.X.XX - I/O SPECIALI

5.0 - Input quadro		
	5.0.00 = Sceglie morsetto ... fino a ... 5.0.63 = Sceglie morsetto	Valori da 0 a 80 - Sceglie la funzione (N.B: le funzioni complete e la descrizione dei singoli morsetti è descritta alla tabella a pagina 35/55)
5.1 - Input cabina		
	5.1.00 = Sceglie morsetto ... fino a ... 5.1.63 = Sceglie morsetto	Valori da 0 a 80 - Sceglie la funzione (N.B: le funzioni complete e la descrizione dei singoli morsetti è descritta alla tabella a pagina 35/55)
5.2 - Output quadro		
	5.2.00 = Sceglie morsetto ... fino a ... 5.2.63 = Sceglie morsetto	Valori da 0 a 80 - Sceglie la funzione (N.B: le funzioni complete e la descrizione dei singoli morsetti è descritta alla tabella a pagina 36/55)
5.3 - Output cabina		
	5.3.00 = Sceglie morsetto ... fino a ... 5.3.63 = Sceglie morsetto	Valori da 0 a 80 - Sceglie la funzione (N.B: le funzioni complete e la descrizione dei singoli morsetti è descritta alla tabella a pagina 36/55)

Sottomenu:	Indirizzo:	Valori impostabili
5.4 - Input NA/NC		
	5.4.00 = Carico eccessivo	0=NA - 1=NC
	5.4.01 = Fondo di gravità	0=NA - 1=NC
	5.4.02 = Pulsante apertura porte	0=NA - 1=NC
	5.4.03 = Rifasatore discesa	0=NA - 1=NC
	5.4.04 = Rifasatore salita	0=NA - 1=NC
	5.4.05 = Manovra pompieri al piano	0=NA - 1=NC
	5.4.06 = Manovra pompieri in cabina	0=NA - 1=NC
	5.4.07 = Allarme fumo 1	0=NA - 1=NC
	5.4.08 = Allarme funo 2	0=NA - 1=NC
	5.4.09 = Apertura emergenza lato B	0=NA - 1=NC
	5.4.10 = Apertura emergenza lato C	0=NA - 1=NC
	5.4.11 = Manovra riservata	0=NA - 1=NC
	5.4.12 = Guasto azionamento	0=NA - 1=NC
	5.4.13 = Sblocco manutenzione fossa	0=NA - 1=NC
	5.4.14 = Sonda termica vano	0=NA - 1=NC
	5.4.15 = Blocco per accesso fossa	0=NA - 1=NC
5.5 - Input espansioni seriali		
	5.5.00 = Espansione pulsante 3 collettivo	Valori da 0 a 80, sceglie funzione
	5.5.01 = Espansione pulsante 4 collettivo	
	5.5.02 = Espansione pulsante 3 = pos. cabina	
	5.5.03 = Espansione pulsanti 4 = pos. cabina	
(Funzioni NON Attive)	5.5.04 = Espanzione display 1 collettivo	
	5.5.05 = Espansione display 2 collettivo	
	5.5.06 = Espansione display 3 collettivo	
	5.5.07 = Espansione display 4 collettivo	
5.6 - Output espansioni seriali		
	5.6.00 = Espansione pulsanti collettivo 3	Valori da 0 a 80, sceglie funzione
	5.6.01 = Espansione pulsanti collettivo 4	
	5.6.02 = Espansione pulsanti collettivo A	
	5.6.03 = Espansione pulsanti collettivo B	
(Funzioni NON Attive)	5.6.04 = Espansione pulsanti collettivo C	
	5.6.05 = Espansione pulsanti collettivo D	
	5.6.06 = Espansione pulsanti collettivo E	
	5.6.07 = Espansione pulsanti collettivo F	
	5.6.08 = Espansione pulsanti = Pos. cabina 3	
	5.6.09 = Espansione pulsanti = Pos. cabina 4	
	5.6.10 = Espansione pulsanti = Pos cabina E	
	5.6.11 = Espansione pulsanti = Pos. cabina F	
	5.6.12 = Espansione display collettivo 1	
	5.6.13 = Espansione display collettivo 2	
	5.6.14 = Espansione display collettivo 3	
	5.6.15 = Espansione display collettivo 4	
	5.6.16 = Espansione display collettivo E	
	5.6.17 = Espansione display collettivo F	
	5.6.18 = Espansione display = Pos. cabina 3	
	5.6.19 = Espansione display = Pos. cabina 4	
	5.6.20 = Espansione display = Pos. cabina E	
	5.6.21 = Espansione display = Pos. cabina F	
5.7 - Output lampeggianti o parzializzati		
	5.7.00 = Occupato lampeggiante	0=NO - 1=SI
	5.7.01 = Carico eccessivo CE Lampeggiante	0=NO - 1=SI (default 1)
	5.7.02 = Marcia in manovra con bypass	0=NO - 1=SI (default 1)
	5.7.03 = Out Y1 parzializzato	0=NO - 1=SI
	5.7.04 = Tempo piena tensione	0 / 99 (1/10 sec.)
	5.7.05 = Percentuale parzializzata	0 / 99 (unità %)
	5.7.06 = Out luce/ventilatore invertito	0=NO - 1=SI (default 0)
	5.7.07 = Blocco accesso fossa lampeggiante	0=NO - 1=SI (default 0)

ELMI S.r.l. - Via leonardo da Vinci 6/A - 20010 S: Stefano ticino, MI - Tel. +39 02 97270346 eMail: info@elmi-srl.it web: www.elmi-srl.it

Sottomenu:	Indirizzo:	Valori impostabili
5.8 - Linee seriali		
	5.8.00 = Seriale 24V	0=PROG/Cabina 1=Non previsto 2=PROG/No cabina 3=Non previsto 4=PROG/Dia/Cabina 5=Non ammesso 6=PROG/Dia/No cabina
	5.8.01 = RS232/RS485	0=Non attiva 1=Pulsanti SPB
	5.8.02 = CANbus	0=Non attivo 1=Duplex 2=Display (non attivo) 3=Display + duplex (non attivo) 4=GSM500 5=GSM500+duplex 6=GSM500+display (non attivo) 7=GSM+duplex+display (non attivo) 8=Riservato per prove
TELECONTROLLO Opzione - contattare elmi	5.8.03 = Numero della scheda	Valori da 1 a 8 - Default = 1

MENU - 6.X.XX - DIAGNOSTICA - TEST

6.0 - Corse di prova		
	6.0.00 = Chiamate da PROG 0/31	Valori da 0 a 31
	6.0.01 = Ciclo automatico	Valori da 0 a 5
	6.0.02 = Manovra riservata/Prova extracorsa	Valori da 0 a 31
	6.0.03 = Prova uscita dal piano (Emend. A3)	Valori ??
	6.0.04 = Corse di prova al piano inferiore	Valori da 0 a 30
	6.0.05 = Corse di prova al piano superiore	Valori da 0 a 31 (se 0 va agli estremi)
	6.0.06 = Numero corse (centinaia)	Valori da 0 a 99
	6.0.07 = Numero corse (unità)	Valori da 0 a 99
	6.0.08 = Attivazione prova	1=Arresta 2=Inizia 3=Reset contatore
6.1 - Input		
	6.1.00 = Stato degli input gruppo 1 ... fino a ... 6.1.12 = Stato degli input gruppo 12	Per la programmazione consultare **ELMI** Srl
6.2 - Output		
	6.2.00 = Stato degli output gruppo 1 ... fino a ... 6.2.12 = Stato degli output gruppo 12	
6.3 - Misure		
	6.3.00 = Tensioni/Corrente 6.3.01 = Velocità/Temperature	

ELMI S.r.l. - Via leonardo da Vinci 6/A - 20010 S: Stefano ticino, MI - Tel. +39 02 97270346 eMail: info@elmi-srl.it web: www.elmi-srl.it

Sottomenu:	Indirizzo:	Valori impostabili
6.4 - Orologio		
	6.4.00 = Visualizza orologio	
	6.4.01 = Regola minuti	
	6.4.02 = Regola ore	
	6.4.03 = Regola data	
	6.4.04 = Regola giorno della settimana	
	6.4.05 = Regola mese	
	6.4.06 = Regola anno	
6.5 - Software		
	6.5.00 = Visualizza versione software	
6.6 - Reset parametri/contatore corse		
	6.6.00 = Carica impostazioni di default	
	6.6.01 = Visualizza/Reset n° corse	
6.7 - Protezioni (area riservata al cliente per impostazione password di accesso PROG - Vedi descrizione funzionamento a pagina 42/55)	6.7.00 = Attiva blocco impianto	00=Escluso 01=Al ragiungimento n° limite corse 02=Per inserzioni password errata 03=Entrambi
	6.7.01 = Limite contatore corse	Valori da 0 a 99 Decine di migliaia
	6.7.02 = Limite contatore corse	Valori da 0 a 99 Centinaia
	6.7.03 = Limite contatore corse	Valori da 0 a 99 Unità
	6.7.04 = Visualizza/Modifica password 1	Valori da 0 a 65000
	6.7.05 = Visualizza/Modifica password 2	Valori da 0 a 65000

MENU - 7.X.XX - TELECONTROLLO

OPZIONALE

MENU - 8.X.XX - SELETTORE CON ENCODER

8.0 - Livelli piani		
	8.0.00 = Lettura contatore impulsi	Il valore rappresenta lo spazio in millimetri (mm)
	8.0.01 = Livello piano 1	Valori da 0 a 65000 mm
	... fino a ... 8.0.31 = Livello piano 31	
8.1 - Correzione livello piano salita		
	8.1.00 = Non usato	
	8.1.01 = Fermata salita al piano 1	Valori: 0, +99, -99 (spazio in mm)
	... fino a ... 8.1.31 = Fermata salita al piano 31	Valori da 0 a 250 mm
8.2 - Correzione livello piano discesa		
	8.2.00 = Fermata discesa al piano 0	
	8.2.01 = Fermata discesa al piano 1	Valori: 0, +99, -99 (spazio in mm)
	... fino a ... 8.2.31 = Non usato	

ELMI S.r.l. - Via leonardo da Vinci 6/A - 20010 S: Stefano ticino, MI - Tel. +39 02 97270346 eMail: info@elmi-srl.it web: www.elmi-srl.it

Sottomenu:	Indirizzo:	Valori impostabili
8.3 - Interpiani minimi		
	8.3.00 = Non usato	
	8.3.01 = Non usato	
	8.3.02 = Non usato	
	8.3.03 = Partenza in velocità 3	Valori da 0 a 9999 (spazio in mm)
	8.3.04 = Partenza in velocità 4	
	8.3.05 = Partenza in velocità 5	
	8.3.06 = Partenza in velocità 6	
	8.3.07 = Partenza in velocità 7	
8.4 - Distanze dal piano per arresto/rallentamento		
	8.4.00 = Distanza controllo in V6	valori da 0 a 9999 mm
	8.4.01 = Distanza controllo in V7	valori da 0 a 9999 mm
	8.4.02 = Stop in livellamento da V2 a V0	Valori da 0 a 250 mm* *se=0 si ferma con IS+ID
	8.4.03 = Rallentamento da V3 a V2	Valori da 0 a 9999 mm
	8.4.04 = Rallentamento da V4 a V2	Valori da 0 a 9999 mm
	8.4.05 = Rallentamento da V5 a V2	Valori da 0 a 9999 mm
	8.4.06 = Rallentamento da V6 a V2	Valori da 0 a 9999 mm
	8.4.07 = Rallentamento da V7 a V2	Valori da 0 a 9999 mm
8.5 - Velocità per casi particolari		
	8.5.00 = Velocità rifasamento ridotta con FI 28	Codice velocità - Valori: 3, 4, 5 o 6
	8.5.01 = Alta velocità in emergenza	Codice velocità - Valori: 3, 4, 5 o 6
	8.5.02 = Alta velocità in manutenzione	Codice velocità - Valori: 3, 4, 5 o 6
	8.5.03 = Velocità in apprendimento	Codice velocità - Valori: 3, 4, 5 o 6
	8.5.04 = Velocità manutenzione dal quadro	Codice velocità - Valori: 3, 4, 5 o 6
	8.5.05 = Ritardo controllo velocità	Da 0 a 2.5 secondi
	8.5.06 = Velocità controllo rallentam. se partito in V6	Da 0 a 2.5 mt/sec
	8.5.07 = Velocità controllo rallentam. se partito in V7	Da 0 a 2.5 mt/sec
8.6 - Impostazioni vano		
	8.6.00 = Corsa di apprendimento	0= NO, 1=SI
	8.6.01 = Zona piano in entrata	Valori da 0 a 250 mm
	8.6.02 = Isteresi magneti IS/ID	Valori da 0 a 250 mm
	8.6.03 = Velocità max. se partito in V2/V3	Da 0 a 2.5 mt/sec
	8.6.04 = Velocità max. se partito in V4	Da 0 a 2.5 mt/sec
	8.6.05 = Velocità max. se partito in V5	Da 0 a 2.5 mt/sec
	8.6.06 = Velocità max. se partito in V6	Da 0 a 2.5 mt/sec
	8.6.07 = Velocità max. se partito in V7	Da 0 a 2.5 mt/sec
8.7 - Calcolo impulsi per metro		
	8.7.00 = Impulsi per giro motore	Da 0 a 10000 (max. 2048)
	8.7.01 = Diametro puleggia	Da 0 a 1000 mm (min. 160)
	8.7.02 = Riduzione argano	Da 0 a 100
	8.7.03 = Riduzione tiro funi	Da 0 a 10
	8.7.04 = Impulsi per metro	Da 0 a 65000 risultato calcolo
	8.7.05 = Velocità nominale	Da 0 a 250 cm/sec.
	8.7.06 = Tempo max. tra due impulsi	Da 0 a 250 decimi di secondo

$$\text{Impulsi per metro} = [\text{impulsi per giro} : (\text{diam. pul.} \times 3{,}14)] \times \frac{1}{\text{tiro funi}} \times \frac{1}{\text{riduzione argano}}$$

ELMI S.r.l. - Via leonardo da Vinci 6/A - 20010 S: Stefano ticino, MI - Tel. +39 02 97270346 eMail: info@elmi-srl.it web: www.elmi-srl.it

Tabella completa funzioni di Input/Output:

Attraverso il menu 5.X.XX è possibile modificare le funzioni dei singoli morsetti di input/output sulle schede quadro e cabina, 1B e 1C. La scheda viene fornita con le impostazioni di default descritte nelle pagine 07/55 e 14/55. Qualora fosse necessario, le tabelle riportate qui sotto fonriscono l'elenco completo delle funzioni I/O che possono essere assegnate a ogni singolo morsetto.

Funzioni INPUT

Cod. Funzione	Descrizione	Note
01	Controllo freno	
02	Microswitch freno M1	
03	Microswitch freno M2	
04	Abilita partenza RDY	
05	Consenso marcia RUN	
06	Blocco da dispositivo A3	
07	Controllo comando valvola A3	
08		
09	Carico completo	
10	Carico eccessivo	
11	Manovra riservata in cabina	
12	Blocco chiamate con porte aperte	
13	Blocco chiamate con porte chiuse	
14	Fermata manutenzione salita	
15	Fermata manutenzione discesa	
16	Stazionamento a porte aperte	
17	Pulsante apertura porte	
18	Pulsante chiusura porte	
19	Contatto antipizzico in apertura	
20	Controllo serratura elettrica	
21	Manovra emergenza base automatica	
22	Manovra di soccorso a uomo presente	
23	Partenza in emergenza	
24	Ritorno emergenza in salita	
25	Apertura in emergenza lato B	
26	Apertura in emergenza lato C	
27	Fermata la piano in emergenza	
28	Rifasatore supp. velocità ridotta	
29	Rifasatore discesa	
30	Rifasatore salita	
31	Impulsore discesa	
32	Impulsore salita	
33	Fine velocità ridotta	
34	Esclude rifasamento piano estremo	
35	Maschera piano in emergenza	
36	Impulsore livellamento discesa	
37	Impulsore livellamento salita	
38	Manutenzione cabina (ex. sicurezza 5)	
39	Manutenzione dal quadro	EN 81-20
40	Manutenzione dalla fossa	EN 81-20
41	Manutenzione salita su quadro	
42	Manutenzione discesa su quadro	
43	Manutenzione salita su cabina	
44	Manutenzione discesa su cabina	
45	Apertura porte in manutenzione	
46	Chiusura porte in manutenzione	
47	Controllo bypass sicurezze porte	EN 81-20
48	Porte cabina chiuse (fine corsa)	
49	Fotocellula lato A	
50	Costola mobile lato A	
51	Fine apertura lato A	
52	Fine chiusura lato A	
53	Fotocellula lato B	
54	Costola mobile lato B	
55	Fine apertura lato B	
56	Fine chiusura lato B	
57	Fotocellula lato C	
58	Costola mobile lato C	
59	Fine apertura lato C	
60	Fine chiusura lato C	
61	Manovra pompieri al piano	
62	Manovra pompieri in cabina	
63	Rivelatore di fumo principale	
64	Rivelatore di fumo secondario	
65	Controllo fasi alimentazione	
66	Guasto inverter o altro dispositivo	
67	Controllo teleruttori manovra	
68	Controllo teleruttori porte	
69	Controllo circuito ripescaggio	
70	Controllo teleruttore freno	
71	Sonda termica motore	
72	Sonda termica vano di corsa	
73	Controllo sicurezza fotocellula	
74	Blocco per accesso in fossa	
75	Reset blocco accesso in fossa	
76	Sicurezza 2 extracorsa	
77	Sicurezza 6 sicurezze fisse	
78	Sicurezza 7 porte di piano chiuse	
79	Sicurezza 7 porte di cabina chiuse	
80	Sicurezza 9 blocchi porte di piano	
81	Esegui controllo freni	EN 81-20
82	Esegui controllo disponibile	
83	Sblocco manutenzione dalla fossa	EN 81-20
84	Controllo porte chiuse	EN 81-20
85	Controllo porte chiuse lato B	EN 81-20
86	Manovra prioritaria/opsedaliera	
87	Attiva ciclo automatico	
88	Sonda termica non programmabile	

Funzioni OUTPUT

Cod. Funzione	Descrizione	Note
01	Valvola VD1	
02	Valvola VD2	
03	Relè/valvola emendamento A3	
04	Cabina fuori piano con porte aperte	
05	Relè OKV1 abil. rilivellamento	EN 81-20
06	Pattino retrattile	
07	Pattino /B anche in ripescaggio	
08	Avviamento stella triangolo	
09	Contattore marcia discesa	
10	Contattore marcia salita	
11	Contattore grande velocità	
12	Contattore piccola velocità	
13	Relè ausiliario alta velocità	
14	Soft start/stop idraulico salita	
15	Soft start/stop idraulico discesa	
16	Soft start/stop idraulico salita/discesa	
17	Fune 3VF relè marcia ritardato	
18	Fune 3VF relè marcia diretto	
19	Fune 3VF salita - MS	
20	Fune 3VF discesa - MD	
21	Fune 3VF velocità manutenzione - VD	
22	Fune 3VF velocità ridotta - VC	
23	Fune 3VF velocità livellamento - VB	
24	Fune 3VF velocità nominale - VA	
25	Microlivellamento	
26		
27	Relè zona piano	
28	Reset circuito di sicurezza CS1	
29	Uscita OKTF per controllo freni	EN 81-20
30	Manovra emergenza inserita	
31	Controllo inverter APE	
32	Comando freno emergenza	
33	Contattore OKG1 per controllo freni	EN 81-20
34	Contattore OKG2 per controllo freni	
35	Relè occupato	
36	Relè luce cabina o ventilatore	
37	Freccia discesa al piano	
38	Freccia salita al piano	
39	Freccia discesa in cabina	
40	Freccia salita in cabina	
41	Relè fuori servizio	
42	Relè esclusione telesoccorso	
43	Manutenzione attiva (qualsiasi)	
44	Manutenzione quadro attiva	EN 81-20
45	Segnalazione gong apertura porte	
46	Gong al piano in rallentamento	
47	Porte in fine apertura	
48	Velocità in emergenza con ESV	
49	Sovraccarico	
50	Marcia con bypass sicurezze	EN 81-20

Cod. Funzione	Descrizione	Note
51	Buzzer fotocellula interrotta	
52	Segnalazione man. pompieri al piano	
53	Sengalazione man. pompieri in cabina	
54	Allarme pompieri cabina o piano	
55		
56		
57	Segnalazione intervento input TS	
58	Controllo sicurezza fotocellula	
59	Controllo SIC 2 allarme 1	
60	Segnale blocco per accesso in fossa	
61		
62		
63	Apertura porte di piano	
64	Chiusura porte di piano	
65	Apertura porte lato A	
66	Chiusura porte lato A	
67	Apertura porte lato B	
68	Chiusura porte lato B	
69	Apertura porte lato C	
70	Chiusura porte lato C	
71	Selezione porte lato B	
72	Selezione porte lato C	
73	Chiusura forzata lato A	
74	Chiusura forzata lato B	
75	Chiusura forzata lato C	
76	Apertura serratura elettrica	
77	Selezione serratura Y1/lato A	
78	Selezione serratura Y1/lato B	
79	Selezione serratura Y1/lato C	
80	Allarme batterie non efficienti	
81	Reset inverter con errore IVCK	EN 81-20
82	Blocco manutenzione da fossa	EN 81-20
83	Corse di prova in esecuzione	
84		
85		
86		
87		
88		

ELMI S.r.l. - Via leonardo da Vinci 6/A - 20010 S: Stefano ticino, MI - Tel. +39 02 97270346 eMail: info@elmi-srl.it web: www.elmi-srl.it

Programmazione Display da PROG2

La seguente procedura di programmazione si riferisce alle schede con versione software B300 e successivi e può essere effettuata solo tramite programmatore PROG2 e modelli successivi.

La programmazione dei display di cabina e piano viene effettuata tramite i seguenti menu:
- 4.2.00 per il display in cabina
- 4.2.01 per il display al piano

Per entrambi i menu, i valori impostabili sono i seguenti:
00 = Binario normale (com+)
01 = Binario invertito (com+)
02 = Decimale
03 = Binario programmabile (secondo la procedura riportata qui sotto e tramite i menu 4.3.xx e 4.4.xx)

Nel caso in cui si debbano programmare display al piano e/o in cabina con codifiche fuori standard, impostare il valore 03 nei menù 4.2.00 e 4.2.01 e seguire la seguente procedura per impostare i valori corretti per ogni piano.

Iniziare la sequenza di programmazione **posizionando la cabina al piano inferiore.**

1. Accedere al menu 4.3. (per il display cabina) o al menu 4.4. (per il display piano)
   Il display visualizzaerà il numero del piano da programmare formato da due cifre da 00 a 31 e la relativa codifica binaria, E D C B A.

2. Utilizzare i tasti ADDRESS per modifcare il piano desiderato.
   Assegnare il codice piano desiderato al piano al quale è posizionata la cabina e premere SET per confermare (es. 4.3.00, dove “00” sarà il piano inferiore).

3. Utilizzare i tasti DATA per modificare il valore da visualizzare sul display.
   Modificando il valore verrà visualizzata la relativa codifica binaria.

4. Premere SET per impostare e memorizzare il valore
   Verificare quindi il display.
   Se non dovesse apparire il numero desiderato, effettuare nuovamente la selezione fino ad ottenere il valore desiderato.

5. Spostare la cabina al piano successivo.

6. Modificare il piano con ADDRESS, come al punto 2.

7. Impostare il valore con DATA, come al punto 3.

   Spostare la cabina a tutti i piani, per ogni piano ripetere le operazioni dal punto 2. al punto 4.
   VeriVerificare per ogni piano la corretta visualizzazione sui display di cabina o di piano.

ELMI S.r.l. - Via leonardo da Vinci 6/A - 20010 S: Stefano ticino, MI - Tel. +39 02 97270346 eMail: info@elmi-srl.it web: www.elmi-srl.it

Corsa di apprendimento solo con vano a impulsi

La procedura di apprendimento è NECESSARIA e DEVE essere effettuata una volta terminato il montaggio.

1. VERIFICARE e RICONTROLLARE, attraverso programmatore PROG2, tutti i seguenti parametri con la tabella di programmazione fornita con la documentazione dell'impianto:

   8.3.06 = Spazio minimo per partenza in V6
   8.3.07 = Spazio minimo per partenza in V7

   8.4.06 = Rallentamento da V6 a V2
   8.4.07 = Rallentamento da V7 a V2 (inferiore a distanza Rifasatori DR/SR)
   8.4.xx = ...

   8.5.00 = Velocità rifasamento ridotta con RFI28 (rifasatore intermedio)
   8.5.02 = Alta velocità in manutenzione
   8.5.03 = Velocità in apprendimento
   8.5.xx = ...

   8.6.01 = Zona piano entrata salita / discesa

   Verificare inoltre i dati targa del motore e i seguenti dati *TARATURA IMPIANTO:*

   8.7.00 = Impulsi per giro motore
   8.7.01 = Diametro puleggia
   8.7.02 = Riduzione argano
   8.7.03 = Tiro funi
   8.7.04 = Impulsi / Metro - Risultato calcolo (Calcolato da μBeta)

   2.0.01 = Tipo selettore (impostato su valore 02=Encoder incrementale)
   2.0.02 = Disposizione rifasatore (impostato su valore 1 o 2, secondo impianto).
   5.1.05 = Morsetto X5 in cabina in programmazione=28 (N.B. : da programmare solo se il parametro 2.0.02 è programmato = 2).

2. Verificare che il connettore J50 (A+/A-) sulla scheda di espansione ESVA sulla scheda μBeta sia connesso al variatore di frequenza tramite il cavo schermato 2x1 mmq.

3. Verificare le informazioni vano e la corretta disposizione dei magneti e le distanze tra essi, come indicato dallo schema precablato informazioni vano (foglio verticale). Fornito con la documentazione.

   ATTENZIONE:
   Controllare bene il rifasatore intermedio (RFI28) e i rifasatori inferiore e superiore (DR e SR). Assicurarsi che non ci siano magneti di rallentamento/avanzamento tra i piani (IS-ID 100mm). IS e ID devono effettuare solo la fermata/zona piano (vedi tabella regolazione fermata nella disposizione magneti vano).

4. Utilizzando il programmatore PROG2, modificare il parametro 8.6.00.
   Il parametro viene impostato di default su 0 (Corsa di apprendimento=NO). Modificare il valore a 1 (Corsa di apprendimento=SI).

5. Portare la cabina fuori piano:
   - Attivando la manovra di manutenzione tramite il selettore MN1 ed agendo sui pulsanti BS1 o BD1 (su impianti meno recenti).

   oppure

   - Attivando la manovra di emergenza da quadro tramite il selettore MEQ ed agendo sui pulsanti BSE o BDE (su impianti EN81.20).

   Una volta in manutenzione/emergenza, i display su scheda μBeta 1B (quadro) visualizzeranno il codice "9.-.-" (manovra manutenzione, vedi pag. 12/55).

6. Ripristinare lo stato dell'impianto in Normale attraverso il selettore MN1 o MEQ.
   I display sulla scheda mBeta 1B (quadro) visualizzeranno il codice "0.-.-".

7. Effettuare una prenotazione al piano estremo superiore (tenendo premuto il pulsante Freccia Salita su scheda μBeta 1B).
   La cabina partirà verso il piano estremo Inferiore fermandosi.

8. Effettuare nuovamente una prenotazione al piano estremo superiore.
   la cabina andrà a soddisfare la chiamata eseguendo una corsa fino al piano estremo superiore.

9. Riportare la cabina al piano inferiore e ripristinare il parametro 8.6.00, dal valore 1 (Corsa di apprendimento=SI) al valore di default 0 (Corsa di apprendimento=NO).

10. Con il programmatore PROG2, portarsi al menu 8.0.00 (Livelli piani) e controllare le misurazioni rilevate per ogni singolo piano.
    8.0.00 = 00000 - Con cabina al piano 0 dovrebbe riportare un valore 0 o molto vicino allo 0.
    8.0.01 = Livello piano 01 (primo piano)
    8.0.02 = Livello piano 02 (secondo piano)
    ...
    fino al numero massimo di piani dell'impianto.

ELMI S.r.l. - Via leonardo da Vinci 6/A - 20010 S: Stefano ticino, MI - Tel. +39 02 97270346 eMail: info@elmi-srl.it web: www.elmi-srl.it

Ciclo di corse automatico (fino a 9999 corse)

L'impostazione di un ciclo di corse automatico consente di eseguire un numero definito di corse per verificare il corretto funzionamento dell'impianto dopo l'installazione.
Per impostare il ciclo automatico agire sul menù 6.0, modificando le variabili da .04 a .08. Come descritto di seguito.

N.B.: I valori delle variabili del menu 6.0.xx non vengono memorizzate nella memoria della CPU, in caso di mancanza di tensione verranno impostati i valori di default=0.

Menu 6.0.XX:

6.0.04 Piano inferiore per le corse di prova - Valori da 0 al valore del piano inferiore -1.
Attraverso questo parametro possiamo impostare da quale piano inferiore deve partire il nostro ciclo di corse.

6.0.05 Piano superiore per le corse di prova - Valori da 0 al piano superiore.
Attraverso questo parametro possiamo impostare a quale piano superiore deve arrivare il nostro ciclo di corse.

6.0.06 Numero di corse (centinaia).
6.0.07 Numero di corse (unità).
Il numero di corse programmate verrà visualizzato sul display del programmatore PROG2 insieme alle variabili .06 e .07.

6.0.08
- Se il valore = 0, l'esecuzione della prova non è attiva e non modifica il numero di corse impostato.
- Se il valore = 1, l'esecuzione della prova inizia o riprende secondo il numero di corse impostato.
- Se il valore = 2, il valore del contatore viene azzerato (e visualizzato in tempo reale).

N.B.: ogni qualvolta vengono modificati i parametri della prova l'esecuzione del ciclo automatico viene automaticamente sospesa.

Durante la prova la cabina fermerà a tutti i piano, dal piano inferiore a quello superiore programmati. Se il piano superiore (menu 6.0.05) è programmato a 0 (valore di default) le corse saranno effettuate dal piano inferiore (menu 6.0.04) al piano superiore o fino al rifasatore di salita, senza fermate intermedie.

La prova termina quando il contatore corse visualizzato in tempo reale raggiunge il valore programmato con le variabili 6.0.06 e 6.0.07.

Durante la prova il display su scheda mBeta (quadro) indica il valore "3" (manovra automatica) e l'impianto rimane nello stato di "occupato". Le chiamate in cabina vengono servite con precedenza rispetto al ciclo automatico.

Le chiamate di cabina e di piano verranno registrate se è programmata una manovra simplex. In questo caso il ciclo automatico proseguirà solo quando le prenotazioni registrate saranno tutte servite. Le corse eseguite con le prenotazioni verranno conteggiate insieme a quelle del ciclo automatico.

Se il programmatore PROG2 viene scollegato la prova si interrompe senza modificare i valori programmati nel menu 6.0 e senza conteggiare le eventuali corse effettuate succesivamente. Una volta ricollegato il programmatore, il ciclo non riprenderà automaticamente ma si renderà necessario confermare nuovamente il comando di partenza della prova.

ELMI S.r.l. - Via leonardo da Vinci 6/A - 20010 S: Stefano ticino, MI - Tel. +39 02 97270346 eMail: info@elmi-srl.it web: www.elmi-srl.it

Inserimento ed utilizzo programmazione blocco e password

ATTENZIONE!

La Società **ELMI S.r.l.** fornirà il software senza alcuna funzione Password o di blocco attiva.

La Società **ELMI S.r.l.** non si riterrà responsabile per qualsiasi uso improprio dello strumento Password e di Blocco. L'attivazione, l'impostazione e l'utilizzo di tale strumento rimane sotto la totale e sola responsabilità dell'installatore e del Cliente.

La seguente procedura di programmazione si riferisce alle schede con versione software B316-A o successivi e può essere effettuata solo tramite programmatore PROG2 e modelli successivi.

L'attivazione della password da parte del Cliente e dell'installatore permetterà le seguenti funzioni:

- Blocco accesso alla programmazione tramite PROG2 e modelli successivi
- Impostazione blocco automatico dell'impianto oltre un numero limite di corse
- Impostazione blocco automatico dell'impianto all'inserimento di un numero limite di password errate
- Impostazione del contatore corse per il blocco impianto
- Attivazione e disattivazione blocco impianto

Blocco accesso alla programmazione tramite l'utilizzo delle password (Password 1 e Password 2).

Password 1

Questa password è dedicata al tecnico che esegue la manutenzione ordinaria, una volta attivata sarà richiesta ogni qualvolta il programmatore PROG2 verrà collegato alla scheda µBeta.
La password 1, a differenza della 2, non ha privilegi amministrativi.

1. Selezionare il menu 6.7.04 = Viasualizzazione/modifica password 1.

2. Tenere premuto il tasto SET fino a quando la prima delle 5 cifre non lampeggia.

3. Con i tasti DATA modificare la prima cifra " XYYYY" fino al valore desiderato e confermare premendo SET.

4. Automaticamente il programmatore si posizionerà sulla cifra successiva "YXYYY" per poterla modificare come nel punto 3.

5. Ripetere i punti 3. e 4. fino all'impostazione di tutte e 5 le cifre confermandole con il tasto SET.

6. Dopo aver modificato e impostato l'ultima cifra, la password di 5 cifre rimane fissa. La password è quindi memorizzata e attiva.

Password 2

Questa password è dedicata al responsabile dell'azienda manutentrice. Disponendo di privilegi più elevati, sarà possibile modificare la password 1 e accedere alla programmazione stessa senza bisogno della password 1.

1. Selezionare il menu 6.7.05 = Viasualizzazione/modifica password 2.
2. Tenere premuto il tasto SET fino a quando la prima delle 5 cifre non lampeggia.
3. Con i tasti DATA modificare la prima cifra " XYYYY" fino al valore desiderato e confermare premendo SET.
4. Automaticamente il programmatore si posizionerà sulla cifra successiva "YXYYY" per poterla modificare come nel punto 3.
5. Ripetere i punti 3. e 4. fino all'impostazione di tutte e 5 le cifre confermandole con il tasto SET.
6. Dopo aver modificato e impostato l'ultima cifra, la password di 5 cifre rimane fissa. La password è quindi memorizzata e attiva.

Inserimento password 1 e/o 2 al collegamento del PROG2

Se la scheda è protetta da password, al collegamento del programmatore PROG2 verranno visualizati i seguenti dati:

SCHEDA PROTETTA
Num. Accessi XX (dove xx indica il numero di tentativi eseguiti con password errate)
Tipo di blocco YY (dove yy indica il tipo di blocco eventualmente attivato tramite il menu 6.7.00.)
Password 00000 (inserire la password impostata secondo la seguente procedura)

- Tenere premuto SET fino a quando la prima cifra a sinistra inizia a lampeggiare.
- Modificare la cifra selezionata con i tasti DATA e premere SET.
- Automaticamente il programmatore si sposterà sulla cifra successiva.
- Procedere come descritto sopra fino alla modifica di tutte le cifre, confermando con il tasto SET.
- Impostate tutte le cifre, la password impostata rimane fissa. Per accedere dunque alla programmazione premere contemporaneamente i tasti MENU e SET.
- Se la password NON è corretta viene azzerata "00000" e il numero di accessi incrementerà di una unità.
  Dopo 5 tentativi si attiva la protezione per numero accessi, se impostata nel menu 6.7.00. L'impianto di blocca fino all'inserimento della password corretta.

Password 1 e Password 2

ATTENZIONE!

• Il valore massimo modificabile è "65535", oltre al quale non e possibile impostare alcun valore.

• Le cifre vengono modificate una alla volta, automaticamente e senza possibilita di passare da una cifra all'altra in modo autonomo da parte dell'operatore. Come descritto nei passaggi precedenti.

• Ogni cifra può assumere un valore da "0" a "9", tranne per la prima il cui valore massimo è"6". Ogni qualvolta si incrementa o si decrementa il valore oltre questi limiti, il contatore riparte da "0" o da "9", aumentando o diminuendo di 1 rispettivamente la cifra successiva o quella precedente.
es. : se modificando la prima cifra "60000", la supero. Il contatore della prima cifra riparte da "0" incrementando di 1 anche la cifra successiva (alla destra). Ottenendo "01000".
es. : se modificando la seconda cifra "01000", decremento il valore. Il contatore della seconda cifra visualizzerà "0" decrementado la cifra precedente (alla sinistra) di 1. Ottenendo "90000".

• Entrambe le password sono impostate se il loro valore è diverso da "00000". Con valore uguale a "00000", alla connessione del programmatore non verrà richiesta alcuna password.

Attivazione blocco impianto

Il blocco programmato dell'impianto può essere impostato anche senza aver abilitato la password attraverso i parametri 6.7.04 e 6.7.05.

Attraverso il parametro 6.7.00 (Protezioni) posso definire le seguenti opzioni:
• Valore 00 = Escluso
• Valore 01 = Al raggiungimento di un numero limite di corse
• Valore 02 = Al raggiungimento di un numero di inserzioni password errate
• Valore 03 = Entrambi (limite corse+password errate)

Protezione per numero di corse

Impostando il parametro 6.7.00 con il valore 01 si attiva l'impostazione di blocco al raggiungimento di un numero limite di corse. Questo parametro può essere attivato anche senza la presenza di password 1 o password 2.
L'impianto quindi si fermerà per manutenzione obbligatoria al raggiungimento del numero di corse impostato attraverso i paramentri 6.7.01, 6.7.02 e 6.7.03.

Durante l'impostazione del parametro è necessario controllare il numero di corse totali già effettuate dall'impianto.
es. : se la manutenzione obbligatoria deve essere impostata al raggiungimento di 10000 corse e il contatore delle corse indica che l'impianto ne ha già effettuare 2000, dovrà essere impostato un valore di 8000.

Al raggiungimento del limite corse l'impianto andrà in blocco e la scheda µBeta (quadro) visualizzerà sui display l'errore b8.
La cabina stazionerà al piano a porte chiuse con le seguenti funzioni ATTIVE:
Rilivellamento
Ritorno automatico 15 minuti
Manovra pompieri
Emergenza
Chiamate di cabina
Pulsante apriporta
Verranno DISABILITATE le chiamate al piano.

ATTENZIONE!

Se non viene modificato il valore limite, l'impianto prosegue il conteggio corse. Raggiunto il limite di 999999, il conteggio ripartirà da 000000 e, al raggiungimento del valore precedentemente impostato, si riattiverà il blocco.

Per resettare il blocco:

modificare la protezione 6.7.00 riportandola al valore = 00.

Modifica parametro "Limite contatore corse"

Attraverso i parametri 6.7.01, 6.7.02 e 6.7.03 si può modificare il limite di corse alle quali l'impianto si deve bloccare. Il valore massimo del contatore è 999999. Il valore totale viene modificato due cifre alla volta, nel seguente modo:

- Menu 6.7.01 = Protezione limite contatore corse / DECINE DI MIGLIAIA - 00.yy.zz
- Menu 6.7.02 = Protezione limite contatore corse / CENTINAIA - xx.00.zz
- Menu 6.7.03 = Protezione limite contatore corse / UNITA' - xx.yy.00

Protezione per numero di accessi

La seguente protezione viene abilitata impostando il parametro 6.7.00 = 02.
Se abilitata, dopo 5 tentativi di accesso con una password errata l'impianto andrà in blocco e la scheda µBeta (quadro) visualizzerà sul display l'erroe b9.
La cabina stazionerà al piano a porte chiuse con le seguenti funzioni ATTIVE:
Rilivellamento
Ritorno automatico 15 minuti
Manovra pompieri
Emergenza
Chiamate di cabina
pulsante apriporta
Verranno DISABILITATE le chiamate al piano.

Il blocco si disabilita automaticamente con l'inserimento della password corretta.
Se la protezione non è abilitata è possibile continuare ad inserire la password oltre il limite di 5, semplicemente non verrà permesso l'accesso alla programmazione.

Manovra/test bypass sicurezze

Utilizzare il morsetto CTP posizionato sul quadro di manovra. Spostando il connettore dalla posizione 1 è possibile muovere la cabina a uomo presente:
- in presenza del contatto blocco aperto (CTP in posizione 2)
- in presenza del contatto porta cabina aperto (CTP in posizione 3).

Con il morsetto CTP in posizione 2 o 3 viene automaticamente abilitato l'uso dei pulsanti sulla scheda 1B su quadro di manovra per effettuare il movimento della cabina a uomo presente. Una volta avviato il movimento della cabina viene attivata una segnalazione acustica (e luminosa?) nel vano e il display DS1 della scheda segnala il codice "C", DS2 e DS3 indicano la posizione della cabina o l'eventuale errore (lampeggiante).

Movimentazione cabina tramite tasti scheda:

- Pulsante SALITA: la cabina esegue una corsa uomo presente verso il piano estremo superiore e non apre le porte.
- Pulsanti SALITA+MODE: la cabina esegue una corsa in salita a uomo presente verso il primo piano utile e non apre le porte.
- Pulsante DISCESA: la cabina esegue una corsa a uomo presente verso il piano estremo inferiore e non apre le porte.
- Pulsanti DISCESA+MODE: la cabina esegue una corsa in discesa a uomo presente verso il primo piano utile e non apre le porte.
- In caso si impianto sfasato, premendo il pulsate SALITA o DISCESA la cabina esegue una corsa verso il piano inferiore per rifasarsi.
- In caso fosse presente un errore resettare con il tasto MODE.

Note:
- Se viene accesa la scheda senza il morsetto CTP in posizione 1, il display DS1 segnala il codice "C". Per poter movimentare la cabina è necessario riposizionare il connettore in posizione 1 e successivamente selezionare una diversa posizione.
- Con il morsetto CTP in posizione 1 e un ingresso di manutenzione attivo (BM?), il display DS1 segnala il codice "9". Disattivando l'ingresso di manutenzione il display DS1 segnala nuovamente il codice "C". Tentando di effettuare un movimento della cabina attraverso i pulsanti salita o discesa su scheda, viene segnalato nuovamente il codice "9" per il blocco della manovra dopo manutenzione. Occorre quindi riposizionare il morsetto CTP in posizione 1 e rimuoverlo, in questo modo vengono abilitati i tasti salita/discesa per il movimento della cabina.
- SE IL CONTATTO CONTROLLO PORTE CHIUSE E' RIMASTO APERTO, NON SARA' POSSIBILE ESEGUIRE LA MOVIMENTAZIONE CABINA O IL TEST ERRORI MANOVRA BYPASS.

Test errori manovra bypass:

Con il morsetto CTP in posizione 2 o posizione 3 è possibile simulare gli errori che si verificherebbero durante il funzionamento normale qualora vi fosse un cavallotto su un contatto di blocco o di porte cabina.
Con la cabina al piano, premendo i pulsanti SALITA e DISCESA contemporaneamente viene comandata l'apertura porte e la scheda esegue i controlli. Qualora vi fosse un contatto non funzionante, la scheda segnala un errore specifico, su DS2 e DS3 (vedere elenco errori), e blocca la manovra. Per proseguire con la movimentazione cabina è necessario resettare l'errore con il tasto MODE.

- Pulsante SALITA+DISCESA a porte chiuse: con un impulso, a porte chiuse e in zona piano, apre le porte.
- Pulsanti SALITA+DISCESA a porte aperte: chiude le porte a uomo presente.
- Pulsanti SALITA o DISCESA a porte aperte: con o senza tasto MODE chiude le porte a uomo presente per poi eseguire la relativa corsa in salita o discesa.
- In caso fosse presente un errore resettare con il tasto MODE.

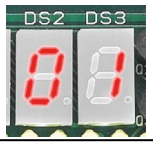	Timer grande velocità: Il tempo programmato di movimento in grande velocità è stato superato.	01. ERR.01. PianoXX Scaduto tempo conteggio IS/ID in grande veloc.
02	Protezione termica TS: La temperatura del motore ha superato i valori previsti di sicurezza.	01. ERR.02. PianoXX Protezione termica motore ingresso TS
03	Protezione termica TC: La temperatura dell'olio ha superato i valori previsti di sicurezza.	
04	Pressostato PS: La pressione del circuito idraulico è superiore ai valori previsti.	
05	Temperatura vano: La temperatura nel vano ascensore supera i limiti impostati.	
06	Mancanza/Sequenza fasi: Manca una fase sulla linea dell'alimentazione oppure le 3 fasi (L1, L2, L3) di alimentazione non sono in sequenza.	
07	Sovraccarico CE: La cabina è sovraccarica (il contatto è NA). Ingresso CE su scheda 1C (tetto cabina).	
08	Blocco per accesso in fossa: L'impianto è entrato in fuori servizio a seguito di un accesso in fossa. Codice F su DS1.	
09	Pulsante chiusura porte: Il pulsante di chiusura porte è rimasto chiuso (oppure filo interrotto).	
10	Mancata partenza: Dopo i comandi di moveimento la cabina resta ferma al piano.	
11	Seriale: La comunicazione seriale non funziona.	
12	Seriale cabina: Non funziona la comunicazione seriale tra la scheda 1B (quadro) e la scheda 1C (cabina).	
13	Seriale espansione quadro: Non funziona la comunicazione seriale tra la scheda 1B del quadro e la sua scheda di espansione 1F.	
14	Seriale ai piani: Sovraccarico a +24.	

15	Seriale ai piani: Sovraccarico a GND.
16	NON UTILIZZATO:
17	Pulsante al piano incastrato: Un pulsante di chiamata al piano è rimasto chiuso.
18	Pulsante in cabina incastrato: Un pulsante di chiamata in cabina è rimasto chiuso.
19	Rifasatore SR aperto: Con cabina ad un piano intermedio il contatto SR è aperto.
20	Rifasatore DR aperto: Con cabina ad un piano intermedio il contatto DR è aperto.
21	Rifasatori SR e DR aperti: Entrambi i rifasatori SR e DR sono aperti.
22	Rifasatore SR chiuso: Con cabina al piano superiore il rifasatore SR è rimasto chiuso.
23	Rifasatore DR chiuso: Dopo i comandi di moveimento la cabina resta ferma al piano.
24	Circuito di sicurezza: Alla fermata al piano il circuito di sicurezza CS1 non è chiuso (led CS spento).
25	Circuito di sicurezza: Con cabina in movimento fuori dalla zona piano il circuito di sicurezza CS1 non è aperto (led CS acceso).
26	Incollaggio contattore movimento - CT: Alla fermata il contattore di movimento è rimasto chiuso (led CT spento).
27	Contattore di movimento non apre - CT: Alla partenza i contattori di movimento non si alimentano (led CT acceso).
28	Pieno carico: Il contatto pieno carico è rimasto chiuso (led FG acceso).
29	Incollaggio relè porte - CO: Il contatto del controllo relè porte è rimasto chiuso (led CO spento).

30	Incollaggio relè KA: Dopo fine apertura porte (FA aperto) il relè KA sul quadro di manovra è eimasto cihuso (led CO spento).
31	Incollaggio relè KC: Dopo fine chiusura porte (FC aperto) il relè KC sul quadro di manovra è rimasto chiuso (led CO spento).
32	Incollaggio relè KA1 (2° operatore): Dopo fine apertura porte (FA1 aperto) il relè KA1 sul quadro di manovra è rimasto chiuso (led CO spento).
33	Incollaggio relè KC1 (2° operatore): Dopo fine chiusura porte (FC1 aperto) il relè KC1 sul quadro di manovra è rimasto chiuso (led CO spento).
34	Non apre CO: Il contatto controllo relè porte è rimasto aperto (led CO acceso).
35	Non chiude relè KA: Con comando A1 attivo (led acceso) KA non si alimenta (led CO acceso).
36	Non chiude relè KC: Con comando C1 attivo (led acceso) KC non si alimenta (led CO acceso).
37	Non chiude relè KA1: Con comando A2 attivo (led acceso) KA1 non si alimenta (led CO acceso).
38	Non chiude relè KC1: Con comando C2 attivo (led acceso) KC1 non si alimenta (led CO acceso).
39	Fine corsa FA chiuso: Dopo il comando A1 il contatto di fine corsa FA e rimasto chiuso (30 sec.).
40	Fine corsa FC chiuso: Dopo il comando C1 il contatto di fine corsa FA è rimasto chiuso (30 sec.).
41	Fine corsa FA1 chiuso: Dopo il comando A2 il contatto di fine corsa FA1 è rimasto chiuso (30 sec.).
42	Fine corsa FC1 chiuso: Dopo il comando C2 il contatto di fine corsa FC1 è rimasto chiuso (30 sec.).
43	Tensione manovra CK: Manca tensione di manovra 48Vcc. Verificare tensione su CK e il funzionamento della catena sicurezze prima della connessione a CK.
44	Sicurezza morsetto 2: Manca tesnione al morsetto 2 della serie di sicurezze (J17), extracorsa.

45	Sicurezza morsetto 6: Manca tensione al morsetto 6 della serie di sicurezze (J17).
46	Sicurezza morsetto 7: Manca tensione al morsetto 7 della serie di sicurezze (J17).
47	Sicurezza morsetto 9: Manca tensione al morsetto 9 della serie di sicurezze (J17).
48	Pulsante BD incastrato: Il pulsante BD (bottone discesa manutenzione è rimasto chiuso.
49	Pulsante BS incastrato: Il pulsante BS (bottone salita manutenzione) è rimasto incastrato.
50	Conteggio sbagliato: Conteggio della posizione al piano errato (controllo effettuato sui rifasatori).
51	Fine corsa FA e FC entrambi aperti: Entrambi i fine corsa FA e FC sono aperti.
52	Fine corsa FA1 e FC1 entrambi aperti: Entrambi i fine corsa FA1 e FC1 sono aperti.
53	Fine corsa FA3 e FC3 entrambi aperti: Entrambi i fine corsa FA3 e FC3 sono aperti.
54	ID chiuso: Il sensore ID è sempre chiuso.
55	IS chiuso: Il sensore IS è sempre chiuso.
56	ID aperto: Il sensore ID è sempre aperto.
57	IS aperto: Il sensore IS è sempre aperto.
58	Manca segnale X2 da inverter: Alla fermata, il variatore di velocità non ha dato il segnale (o lo ha dato in ritardo) su X2 (mors. J13). **N.B.:** SOLO per inpianti fune 3VF, controllare freno KF.
59	Sicurezza in montaggio: La linea delle sicurezze durante la manovra di montaggio non è chiusa.

ELMI S.r.l. - Via leonardo da Vinci 6/A - 20010 S: Stefano ticino, MI - Tel. +39 02 97270346 eMail: info@elmi-srl.it web: www.elmi-srl.it

60	Alimentazione scheda: La tensione di alimentazione alla scheda (18/22Vdc) è troppo bassa.
61	Sovraccarico uscite quadro: La scheda del quadro, comandando un'uscita, ha rilevato un sovraccarico.
62	Sovraccarico uscite cabina: La scheda di cabina, comandando un'uscita, ha rilevato un sovraccarico.
63	Piccola velocità: Con prenotazioni allo stesso piano non parte in piccola velocità.
64	Cabina fuori piano in salita: Velocità eccessiva della cabina in zona piano. Controllare distanze magneti di cambio velocità e sovrapposizione magneti fermata.
65	Cabina fuori piano in discesa: Velocità eccessiva della cabina in zona piano. Controllare distanze magneti di cambio velocità e sovrapposizione magneti fermata.
66	Timer ritardo fermata al piano: Programmazione timer di ritardo fermata al piano eccessivo. Controllare comunque sovrapposizione magneti fermata.
67	Cabina fuori piano: Controllare corretto collegamento valvole cetralina oleodinamica o corretto senso di rotazione motore negli impianti a fune.
68	Cabina fuori piano in rilivellamento: La cabina esce da ID durante il rilivellamento in salita.
69	Cabina fuori piano in rilivellamento: La cabina esce da IS durante il rilivellamento in discesa.
70	Sicurezza 9 senza tensione: Ingresso sicurezza 9 senza tenzione durante il rilivellamento.
71	Teleruttori: Teleruttori non eccitati in rilivellamento.
72	Controllo fotocellula: Errore controllo fotocellula alla partenza.
73	NON UTILIZZATO
74	NON UTILIZZATO

75	NON UTILIZZATO
76	Errore n° fermate programmate: Controllare i collegamenti delle chiamate con il numero delle fermate programmate.
77	Errore n° fermate programmate: Verificare collegamenti chiamate.
78	Distanza rifasatore DR e magnete ID: Controllare corretta distanza tra il rifasatore DR e il magnete di cambio velocità ID al piano inferiore.
79	Distanza rifasatore SR e megnete ID: Controllare corretta distanza tra il rifasatore SR e il magnete di cambio velocità ID al piano superiore.
80	Manca magnete ID: Verificare la presenza del magnete ID al piano o la distanza impulsore-magnete (15-20 cm), durante la salita.
81	Manca magnete ID: Verificare la presenza del magnete ID al piano o la distanza impulsore-magnete (15-20 cm), durante la discesa.
82	Manca magnete IS: Verificare la presenza del magnete IS al piano o la distanza impulsore-magnete (15-20 cm), durante la salita.
83	Manca magnete IS: Verificare la presenza del magnete IS al piano o la distanza impulsore-magnete (15-20 cm), durante la discesa.
84	Manca ID cambio velocità: Verificare la presenza del magnete ID per il cambio di velocità.
85	Manca IS cambio velocità: Verificare la presenza del magnete IS per il cambio di velocità.
86	Mancano impulsi A/B in emergenza: Controllare il corretto funzionamento degli impulsori IAE e IBE su scheda EMG. Oppure cabina bilanciata.
87	Contatto porta cabina in marcia: Verificare il corretto funzionamento del contatto di sicurezza porta cabina (contatto PC). O il contatto accostamento su impianti semiautomatici.
88	Velocità elevata durante sbilanciamento in emergenza: Durante lo sbilanciamento in emergenza, viene raggiunta un'elevata velocità (con scheda CARMON).
89	Contatto blocco porte piano: Verificare il corretto funzionamento del contatto di blocco porte al piano (contatto BC).

ELMI S.r.l. - Via leonardo da Vinci 6/A - 20010 S: Stefano ticino, MI - Tel. +39 02 97270346 eMail: info@elmi-srl.it web: www.elmi-srl.it

90	NON UTILIZZATO
91	Timer tempo IS/ID: Timer per conteggio IS/ID in piccola velocità scaduto. Di default=15". N.B.: con impianto 3VF anello aperto, verificare e rieseguire Autotuning.
92	Tempo rilivellamento: scaduto il tempo impiegato per rilivellare.
93	Collegamenti fotocellula: Verificare il corretto collegamento della fotocellula o verificare la presenza di eventuali ostacoli sulla stessa.
94	Costola mobile: Verificare collegamenti costola mobile o corretto funzionamento meccanico.
95	Pulsante PAP guasto: Pulsante di apertura porte guasto o errata programmazione.
96	Temperatura locale macchina (inferiore al valore min.): Verificare il corretto collegamento della sonda per la temperatura, la temperatura nel locale macchina o controllare la programmazione.
97	Temperatura locale macchina (superiore al valore max.): Verificare il corretto collegamento della sonda per la temperatura, la temperatura nel locale macchina o controllare la programmazione.
98	Velocità elevata durante sbilanciamento in emergenza: Durante lo sbilanciamento in emergenza, raggiunta elevata velocità (senza scheda EMG).
99	Errata programmazione: Verificare che la programmazione della scheda sia uguale alla tabella in dotazione.

Errori µBeta per emendamento A3:

A0	Timer prova valvole: Scaduto il tempo previsto per la prova valvole.
A1	Led CT acceso: Teleruttori non eccitati durante la prova valvole.
A2	Tenuta valvola discesa VD: Fuori servizio per mancata tenuta valvola discesa. Uscita Y2, relè KVD2.
A3	Tenuta valvola discesa VX: Fuori servizio per mancata tenuta valvola discesa. Uscita Y1, relè KVD1.

A4	Ingresso X2 aperto: Fuori servizio per anomaliarilevata su scheda eKmi (eKmi - Moris A3).
A5	IS/ID attivi fuori piano: Sensori IS e ID attivi fuori piano senza comandi da scheda.
A6	Cabina fuori piano: Cabina fuori piano con porte aperte (abbandono del piano).
A7	Segnali RDY/RUN accesi (ON): RDY/RUN da centralina NGV entrambi chiusi.
A8	Segnali RDY/RUN spenti (OFF): RDY/RUN da centralina NGV entrambi aperti.
A9	Attivazione valvola sicurezza su Hydronic: Manca segnale su ingresso X1 su scheda µBeta 1B (quadro). Guasto tenuta valvola discesa, X1 aperto.
b0	NON UTILIZZATO
b1	Microswitch freno M1: Controllare il corretto stato del microcontatto freno - Impianto fermo, contatto N.C.
b2	Microswitch freno M2: Controllare il corretto stato del microcontatto freno - Impianto fermo, contatto N.C.
b3	Microswitch freni M1 e M2: Controllare il corretto stato dei 2 microcontatti freno - Impianto fermo entrambi N.C.
b4	Impulsi selettore: Mancano impulsi per selettore con Encoder.
b5	Posizione cabina: Posizione cabina=0 in alta velocità
b6	Rifasatore chiuso: Rifasatore NON aperto, (RF128) rallentamento al piano estremo, cod. velocità=6.
b7	Rifasatore chiuso: Rifasatore NON aperto, (RF128) rallentamento al piano estremo, cod. velocità=7.
b8	Blocco per numero corse: Blocco impianto per il raggiungimento del limite contatore corse programmato.

b9	Blocco per accessi errati: Blocco impianto per il raggiungimento del numero limite di 5 inserimenti password errati.
C0	Blocco per guasto inverter: Blocco impianto per guasto inverter o altro dispositivo.

Errori µBeta per EN 81-20:

C1	Sicurezza 8 porte cabina chiusa: Durante il test apertura porte, a fine apertura o inizio chiusura, la sicurezza 8 è rimasta chiusa.
C2	Controllo porte chiuso in fine apertura: Il contatto per il controllo porte chiuse è rimasto chiuso in fine apertura. L'impianto va in fuori servizio.
C3	Controllo porte aperto in fine chiusura: Il contatto controllo porte chiuse è rimasto aperto. L'impianto non va in fuori servizio.
C4	Sicurezza 8 porte cabina chiusa: Prima di eseguire il test, le sicurezze sono rimaste chiuse.
C5	Sicurezza 9 non alimentata durante prova: Durante il test non è stato comandato il relè KTP e la sicurezza 9 non viene alimentata.
C6	Sicurezza 9 blocco porte chiusa: La sicurezza 9 rimane chiusa dopo l'apertura e prima del comando da relè KTP. Le sicurezze da 7 a 9 (cabina e blocco) sono bypassate.
C7	Manutenzione non eseguibile per comandi incompatibili: Se le manutenzioni di fossa e tetto oppure una manutenzione e la manovra test freni sono inserite contemporanemante, non è possibile eseguire la manutenzione.
C8	Controllo freni non completato: Il ciclo di test dei freni non è stato concluso correttamente. La prova è stata interrotta prima di completare la procedura, come descritto a pagina 46/55.
C9	Velocità eccessiva in marcia (con encoder): La velocità misurata dall'encoder non corrisponde ai parametri impostati su scheda 1B. Verificare su VVVF che la velocità non superi quella impostata.
D0	Velocità eccessiva in rallentamento (con encoder): A fine rallentamento (parmetri 8.4.00 o 8.4.01) la scheda controlla la velocità, che risulta eccedere il limite impostato ai parametri 8.5.06 o 8.5.07.
D1	Prova batteria emergenza non superata: La tensione sulle batterie dedicate alla manovra di emergenza è mancante o inferiore ai limiti impostati.

ELMI S.r.l. - Via leonardo da Vinci 6/A - 20010 S: Stefano ticino, MI - Tel. +39 02 97270346 eMail: info@elmi-srl.it web: www.elmi-srl.it