策　　划：树　旺
主　　编：张迪杰
装帧设计：听　伊

总定价：港币$26,800
ISBN：978-988-12907-0-0
9 789881 290700

毛澤东全集

张迪杰　主编　第40卷

润东出版社

毛澤东全集

张迪杰　主编　第40卷

润东出版社

总定价：港币$26,800
ISBN：978-988-12907-0-0
9 789881 290700

毛泽东全集

张迪杰 主编 第40卷

润东出版社

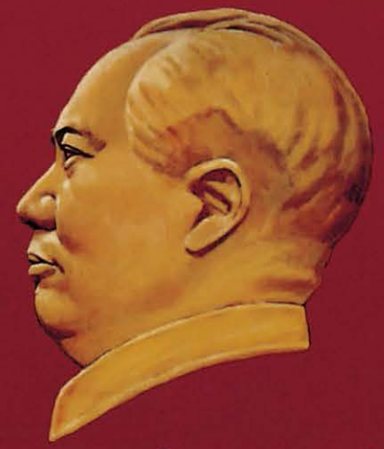

毛泽东全集

张迪杰 主编

第40卷

润东出版社

马恩百科（资料库）工作组

www.MEBK.org

收集 · 整理

感谢ZhuChengrui同志赞助购买本套《毛泽东全集》

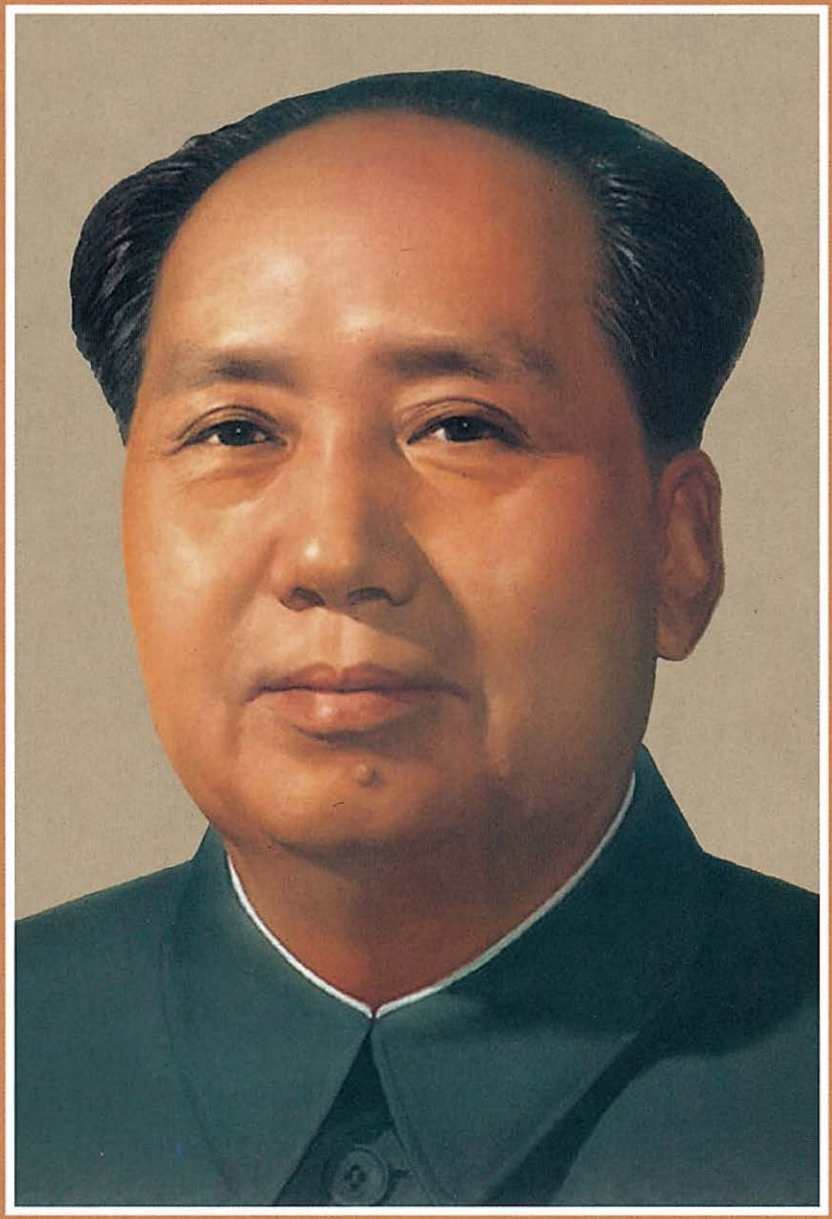

毛 泽 东 同 志

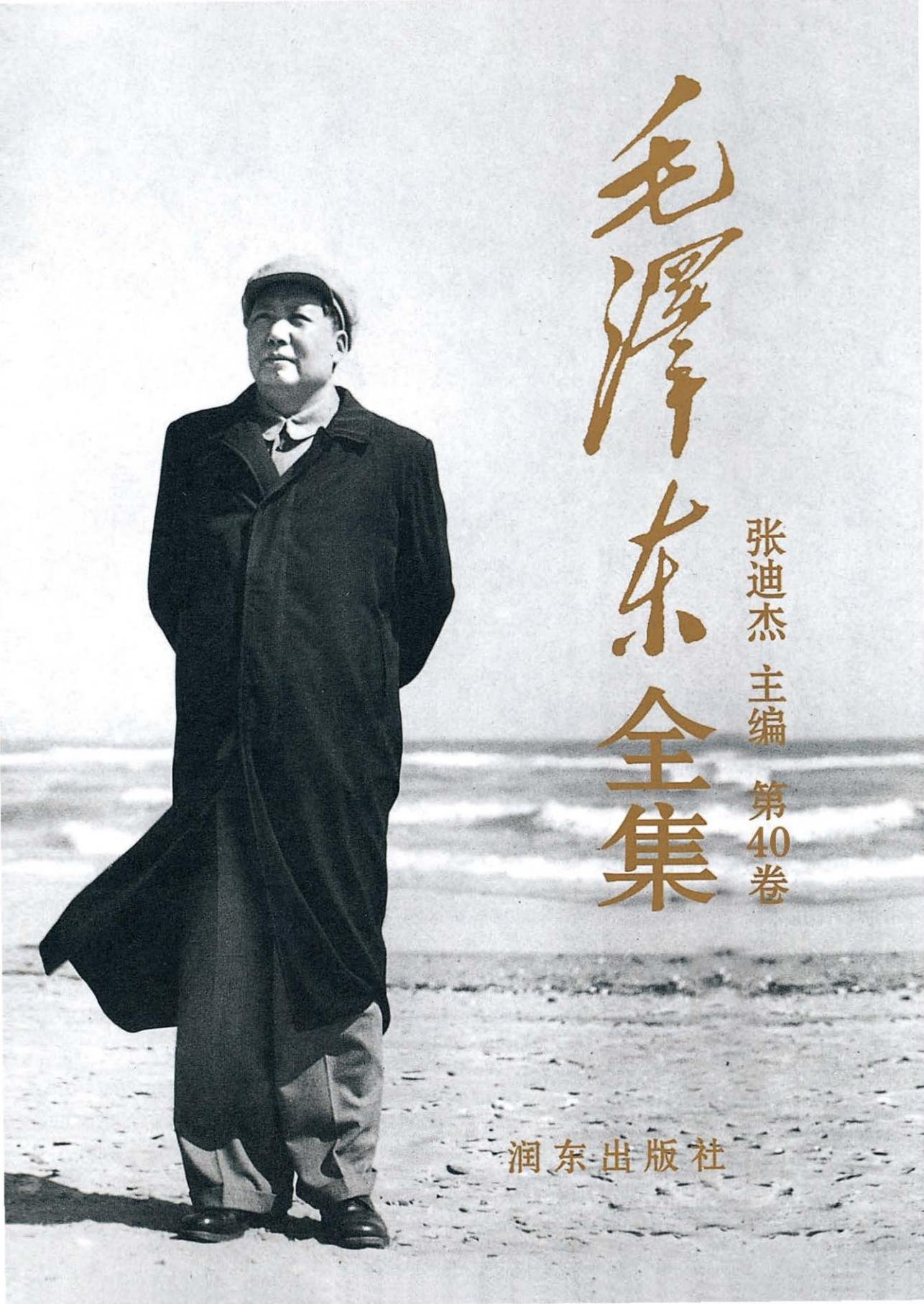

毛泽东全集

张迪杰 主编

第40卷

润东出版社

毛泽东全集

MAO ZE DONG QUAN JI

主　　任：流　星
策　　划：树　旺
编　　审：黄惠丽

主　　编：张迪杰
副 主 编：宋　道　刘鸿玺　闫凤起
　　陆　苹　杨健桉　听　伊
责任编辑：范磊峰　张　颖　杨　泽
编　　辑：李长富　张瑜原　胡禹颐
　　孟宪纲　张清斌　马豪帅
　　王中阳　李美艳　赵道洽

编辑委员会

版式设计：杨健桉
装帧设计：听　伊

排　　版：庞丽娟　郑俊艳
校　　对：《毛泽东全集》校对组
调　　图：李宏艺　李向阳

文字供稿：毛泽东著作博物馆
图片资料：毛泽东著作博物馆

凡　例

张迪杰同志主编的《毛泽东全集》52卷，是他付出36年心血在世界上130多个国家收藏毛泽东著作10.2万册、1.5万种版本的汇集精选，是他被授予“毛著收藏吉尼斯世界之最”“中国毛著收藏第一人”等荣誉的集中体现，也是他与编委会同志潜心编纂20余年完成本书，填补党和国家文献空白，在毛泽东著作出版史上矗立的一座崭新的丰碑。本书内容全面系统，真实可信。收录了毛泽东自1901年至1976年的著作和反映他一生的照片、绘画等。其中，有30%的内容被大多数人熟知，有50%的内容仅在小范围公开，有20%的内容为首次发表。特别是张迪杰同志千辛万苦收藏的被专家学者称为“珍品、极品、罕品、孤品”的国宝文物，这次也编入本书，使本书的适用价值、研究价值和珍藏价值等巨幅攀升。正如中共中央组织部原部长张全景同志的题词：“雄文瑰宝，永放光芒。”

一、本书中毛泽东著作的收录标准：1. 凡是由毛泽东签名的，包括毛泽东本人签名和与其他人一起签名的，全部收录。2. 没有毛泽东签名的，有根据可以确定是毛泽东著作的，全部收录。3. 毛泽东相关的谈话、宣言、法令、电报、通讯、消息、评论、修改稿等，全部收录。4. 未公开发表的毛泽东著作，有其全文及摘要的，全部收录。

二、在收录过程中，广泛收集了每篇著作的各种版本，经考证

选择，以其中最好的作为底本。其原则为：1. 发表时间较早，后经毛泽东亲自修改、审定的版本优先。2. 最全面的版本优先。3. 最早的版本优先。

三、本书按时间顺序编排，分卷出版。毛泽东的著作原则上根据执笔、演讲的时间排列，不能确定执笔时间的，根据其发表日期。个别文章，无具体时间的，按其月份、年份放在当月、当年的最后；未能考证出时间的，放在全集的最后。照片全部按照时间顺序及所反映的内容排入相关的著作中；无具体时间的照片按其所表现的内容，排在相应的著作之后；无相关著作的照片，作为“资料图片”放在相应时间的文章之后。手迹包括诗词、题词、书信、文稿等，排到相应的著作之后，并注明名称。绘画类包括油画、中国画、宣传画等，都按照其所表现的内容和照片编辑在一起。

四、编排过程中，对已公开发表的权威版本和有毛泽东手稿的，均保持版本的原貌。讲话、谈话的记录稿，只作技术性的整理。某些主题相同的谈话、电报、书信，作了适当的编排，按照首篇的时间排序。

五、批注、谈话、修改稿中，毛泽东的内容采用宋体排印，其他内容采用楷体排印；诗歌、联句采用楷体排印。

六、编入本书的著作标题，一般按照原稿刊印；凡原件无标题或标题不确切的，重新拟定、修改，并加以说明；标题旁加*的表示根据编者的推测而收录。

七、对于某些著作的时间与作者以及文内的个别词句，作了初步考证，并作了注释。原稿中有标点的，一般照原样排印，只对明显有误的加以订正。无标点或标点不全的，由编者加了标点并加注释说明。同时，为了便于阅读，对著作中的一些文件、地名、人名

等作了注释。各种注释详略不一，根据排版需要排于当页下部或文后。

八、本书在编辑过程中，对原版本中的错字、漏字、模糊字、衍字等，尽可能根据权威资料加以更改和补充。更改方法：〈〉表示改误；〔〕表示补漏；□表示模糊字；『』表示去衍。另外，出版时不便于公开的人名和数字等用□代替。

九、本书使用中国统一制定的简化字排印，个别未明文废弃的异体字和在一定意义上可以通用的字，均按原件排印。

目　录

视察天津时的谈话（汇集）……1
（1958年8月13日）
毛泽东等祝贺朝鲜解放十三周年的电报 ……12
（1958年8月14日）
控制学生数量、多搞技术学校 ……14
（1958年8月15日）
祝贺印度尼西亚独立十三周年的电报 ……16
（1958年8月15日）
对陆定一《教育必须与生产劳动相结合》一文的批语、按语和修改…17
（1958年8月）
大国小国应该平等相待 ……22
（1958年8月16日）
在北戴河政治局扩大会议上的讲话（一） ……23
（1958年8月17日）
对《嵋岈山卫星人民公社试行简章（草案）》的批语和修改 ……29
（1958年8月17日）
关于停止在深圳方面的演习准备打金门的批语 ……48
（1958年8月18日）
关于索要《科学简讯》的批语 ……49
（1958年8月18日）

在北戴河政治局扩大会议上的讲话（二）……50
（1958年8月19日）
关于印发刘晓给中央电报的批语……55
（1958年8月19日）
在北戴河政治局扩大会议上的讲话（三）……56
（1958年8月21日）
在北戴河政治局扩大会议上的讲话（四）……62
（1958年8月21日）
对开展农村工具改良运动的指示……69
（1958年8月）
对青海省委关于循化撒拉族自治县反革命武装叛乱事件的报告的批语…70
（1958年8月22日）
毛泽东等祝贺罗马尼亚解放十四周年的电报……71
（1958年8月22日）
对中央关于教育工作指示草案的批语……73
（1958年8月23日）
对北戴河中央政治局扩大会议讨论的关于农业方面的文件的批语…74
（1958年8月24日）
在北戴河政治局扩大会议上的讲话（五）……75
（1958年8月30日）
在北戴河会议关于民兵问题的决定稿上加写的话……83
（1958年8月）
在中央关于在农村建立人民公社问题的决议稿上加写的话……84
（1958年8月）
关于主要矛盾问题……86
（1958年8月）

关于编印《中共中央政治局北戴河扩大会议文件汇集》的批语 …90
（1958年9月1日）
毛泽东等祝贺越南民主共和国成立十三周年的电报 ……93
（1958年9月1日）
对北戴河会议工业类文件的意见 ……95
（1958年9月2日）
和巴西记者马罗金、杜特列夫人的谈话 ……98
（1958年9月2日）
在军委关于对台湾和沿海蒋占岛屿军事斗争的指示稿上的批语…104
（1958年9月3日）
在第十五次最高国务会议上的讲话……106
（1958年9月5日、8日）
对全国办人民公社情况汇报的批语……127
（1958年9月6日）
整台湾是整家法……129
（1958年9月6日）
关于研究赫鲁晓夫给艾森豪威尔的信稿的批语……132
（1958年9月7日）
在第十五次最高国务会议上讲话的新闻稿……134
（1958年9月8日）
毛泽东等祝贺朝鲜民主主义人民共和国成立十周年的电报……136
（1958年9月8日）
毛泽东等祝贺保加利亚人民共和国国庆的电报……138
（1958年9月8日）
关于台湾局势等问题复胡志明电……140
（1958年9月10日）

给湘乡县东山学校的信……142
（1958年9月10日）
给毛禹居的信……144
（1958年9月10日）
视察武汉大学的指示……147
（1958年9月12日）
关于金门炮击办法等问题的信……157
（1958年9月13日）
视察武钢时的指示……159
（1958年9月13日）
对人民日报、新华通讯社《动态》的批语……173
（1958年9月13日）
给王任重的信……178
（1958年9月16日）
为二七烈士纪念碑题名……180
（1958年9月16日）
给曾希圣的信……182
（1958年9月16日）
在《钢铁生产紧急会报会商定事项的通知》上的批语……204
（1958年9月18日）
外交斗争必须高屋建瓴势如破竹……217
（1958年9月19日）
给曾希圣的信……218
（1958年9月19日）
给江渭清的信……238
（1958年9月21日）

关于承认阿尔及利亚临时政府等问题致周恩来电……240
（1958年9月22日）
祝贺阿尔及利亚共和国临时政府成立的电报……242
（1958年9月22日）
关于阅看陆定一《教育必须与生产劳动相结合》一文给江青的批语…243
（1958年9月24日）
巡视大江南北后对新华社记者的谈话……244
（1958年9月）
关于游泳的几次指示……249
（1958年9月至1966年7月）
关于报道钢铁生产情况的批语……253
（1958年9月30日）
报纸一个时期要有一定的方向……254
（1958年9月）
为《锡林郭勒日报》题写报头……255
（1958年9月）
杜勒斯是世界上最好的反面教员……263
（1958年10月2日）
对一封反映安徽省灵璧县灾情的来信的批语……267
（1958年10月2日）
给袁水拍的信……268
（1958年10月2日）
灵机应变主动在我……269
（1958年10月5日）
关于暂停炮击和发表《告台湾同胞书》给彭德怀、黄克诚的信 …272
（1958年10月5日、6日）

中华人民共和国国防部告台湾同胞书……274
（1958年10月6日）
毛泽东等祝贺德意志民主共和国国庆的电报……277
（1958年10月6日）
祝贺几内亚共和国成立的电报……279
（1958年10月7日）
给仇亦山的信……280
（1958年10月7日）
对《人民日报》社论稿《且看他们怎样动作》的批语和修改……282
（1958年10月9日）
关于转载《破除资产阶级的法权思想》一文给吴冷西的信……284
（1958年10月11日）
关于苏共中央来信等问题给周恩来的电报……286
（1958年10月11日）
对卫生部党组关于西医学中医离职学习班的总结报告的批语……287
（1958年10月11日）
中华人民共和国国防部命令……290
（1958年10月13日）
再告台湾同胞书稿……292
（1958年10月13日）
关于找草书字帖给田家英的信……296
（1958年10月16日）
关于到河南遂平调查人民公社问题给陈伯达的信……297
（1958年10月）
关于国防部恢复炮击命令的批语……301
（1958年10月20日）

给周恩来的信……303
（1958年10月25日）
中华人民共和国国防部再告台湾同胞书 ……304
（1958年10月25日）
给周世钊的信……307
（1958年10月25日）
在参观中国科学院时和钱学森的谈话……309
（1958年10月27日）
对王鹤寿关于钢铁方面几个问题的报告的批语……313
（1958年10月30日）
对湖南省委关于开展共产主义教育运动意见的批语 ……316
（1958年10月30日）
金门单日打炮双日不打炮……318
（1958年10月31日）
在石家庄地区的谈话 ……319
（1958年10月31日）
关于转载《毛泽东同志论帝国主义和一切反动派都是纸老虎》
的批语和对《人民日报》编者按的修改……322
（1958年10月）
对《谈谈削除资产阶级法权》一文的批注……324
（1958年10月）
对驻苏大使馆关于中苏北京会谈以来苏联各方面情况报告的批语…326
（1958年10月）
听取华北、东北九省农业协作会议的汇报后的指示……328
（1958年10月）

在邯郸地区的谈话……330
（1958年11月1日）
在新乡地区和五个县委书记谈话纪要……336
（1958年11月1日）
建议金门炮击大打一天给周恩来等的信……341
（1958年11月2日）
为厦门前线写的广播稿……342
（1958年11月2日）
在为八届六中全会作准备的郑州会议上的讲话（一）……343
（1958年11月2日）
对轻工业部党组关于人民公社大办工业问题报告的批语……347
（1958年11月5日）
对《山东范县提出一九六〇年过渡到共产主义》一文的批语……348
（1958年11月6日）
在为八届六中全会作准备的郑州会议上的讲话（二）……351
（1958年11月6日）
毛泽东等祝贺苏联十月革命四十一周年的电报……355
（1958年11月6日）
在为八届六中全会作准备的郑州会议上的讲话（三）……357
（1958年11月7日）
对山西省太谷县红旗人民公社的情况与计划的批语……360
（1958年11月8日）
对《十五年社会主义建设纲要四十条（一九五八——一九七二年）》初稿的批语和修改……362
（1958年11月）

关于读书的建议……368
（1958年11月9日）
在为八届六中全会作准备的郑州会议上的讲话（四）……371
（1958年11月9日）
在为八届六中全会作准备的郑州会议上的讲话（五）……378
（1958年11月10日）
在为八届六中全会作准备的郑州会议上的讲话（六）……382
（1958年11月10日）
对《郑州会议关于人民公社若干问题的决议》的修改和信件……393
（1958年11月10日、12日）
对中办机要室关于在徐水县劳动中所见所闻情况报告的批语……401
（1958年11月10日）
关于建议在北京开会为武昌会议作准备等问题给刘少奇、邓小平的电报……410
（1958年11月13日）
在轻工业部党组关于大力发展猪皮制革的报告上的批语……412
（1958年11月13日）
祝贺也门王国国庆的电报……414
（1958年11月13日）
关于工作、生活同时并重方针的批语……415
（1958年11月14日）
对湖南省岳阳县筹办人民公学的批语……417
（1958年11月14日）
关于印发《人民日报》社论《苏联走向共产主义的巨大步骤》的批语…418
（1958年11月18日）

对《关于“一个县能否进入共产主义”的辩论》一文的批语……420
（1958年11月18日）
对《长春汽车厂发动群众大闹技术革命的经验》一文的批语……422
（1958年11月18日）
中共中央对卫生部党组关于组织西医离职学习中医班总结报告的批示…424
（1958年11月18日）
对谭震林、廖鲁言关于农业生产和农村人民公社情况报告的批语和修改……425
（1958年11月19日）
对化工部党组关于扭转化学工业发展的被动局面的报告的批语…431
（1958年11月19日）
对国家建委党组关于当前基本建设工作中几个重大问题的报告的批语…434
（1958年11月19日）
关于印发《苏联政治经济学教科书第三版的主要修改和补充》的批语…436
（1958年11月20日）
对《安国的小麦千亩天下第一田》一文的批语……437
（1958年11月20日）
在中央政治局武昌扩大会议上的讲话提纲……438
（1958年11月21日）
在武昌会议上的讲话（一）……440
（1958年11月21日）
记者头脑要冷静……453
（1958年11月21日）
对湖北省委关于做好当前人民生活的几项工作的规定的批语……455
（1958年11月21日、27日）

给李富春的信……458
（1958年11月22日）
对湖北省委关于人民公社实行工资制和供给制的指示稿的批语…462
（1958年11月22日、12月6日）
毛泽东等祝贺中朝经济及文化合作协定签订五周年的电报……465
（1958年11月22日）
在武昌会议上的讲话（二）……467
（1958年11月23日）
对《中共中央、国务院关于适应人民公社化的形势改进农村财政贸易管理体制决定》草案的批语和修改……477
（1958年11月24日）
对《关于人民公社若干问题的决议》稿的批语和修改……480
（1958年11月、12月）
对《财经各部委党组讨论〈苏联社会主义经济问题〉》一文的批语…489
（1958年11月24日）
对《宦乡论西方世界的破裂》的批语……492
（1958年11月25日）
一个教训……494
（1958年11月25日）
第十次接见朝鲜代表团时的讲话……496
（1958年11月25日）
对《苏联学者关于共产主义建设理论问题的几个新提法》一文的批语…498
（1958年11月25日）
民兵现在主要是对付帝国主义侵略……500
（1958年11月26日）

对《美国政治气氛向好的方面发展》的批语……502
（1958年11月27日）
关于中共八届六中全会议程给邓小平的信……504
（1958年11月28日）
毛泽东等祝贺阿尔巴尼亚解放十四周年的电报……505
（1958年11月28日）

视察天津时的谈话（汇集）

（1958年8月13日）

对建立地方独立工业体系的指示

地方应该想办法建立独立的工业体系。首先是协作区，然后是许多省，只要有条件，都应建立比较独立的，但是情况不同的工业体系。你们怎么样?

视察天津大学时的指示

一个粮食，一个钢铁，有了这两个东西就什么都好办了。

（天津大学张国藩校长向毛泽东汇报学校情况说，这个学校已有98%的学生参加了勤工俭学。今年下学期还准备搞几个班半工半读。）

毛泽东：这样很好，本来光读书本上的，没有亲自去做，有的连看也没有看过，用的时候，就做不出产品来。一搞勤工俭学、半工半读，这样有了学问，也就是劳动者了。河南省长葛县有的中学勤工俭学搞得好，学生进步快，升学的多。有的中学没有搞勤工俭学，就不好，没有学进去，把脑筋学坏了。不仅学生要搞勤工俭学，教师也要搞。机关干部也要办点附属工厂，不然光讲空的，脱

离实际。

毛泽东：（问王元之）天津中学有没有搞勤工俭学？

王元之：天津近百所中学，都已搞起勤工俭学来了，六十多所中学还建立了工厂或生产车间。

毛泽东：好啊！学校是工厂，工厂也是学校，农业合作社也是学校，要好好办。

毛泽东：以后要学校办工厂，工厂办学校。老师也要参加劳动，不能光动嘴，不动手。

（毛泽东对天津大学在短时期内办起许多工厂很感兴趣。）

毛泽东：有些先生也得进步，形势逼着他们进步，他们动动手就行了。五十岁以上的教师可以不动手了，青年的、中年的都要动手。搞科学研究的人，也应该动动手，不然一辈子不动手也不好。

张国藩：现在同学们搞技术革命的劲头很大。有的为了向国庆献礼，昼夜突击，说服他们也说服不了。

毛泽东：连夜搞是否把人搞瘦了呢？还是注意有节奏地生产，有节奏地休息和劳动。

毛泽东还指示：

高等学校应抓住三个东西：

一是党委领导；

二是群众路线；

三是教育与生产劳动相结合。

1958年8月，毛泽东在天津郊区农村视察。

1958年8月，毛泽东在天津郊区视察。

1958年8月，毛泽东视察天津市东郊区四合乡。

1958年8月，毛泽东参观天津工业技术革命展览。

1958年8月，毛泽东在天津工业技术革命展览会上试用聋哑人教话器。

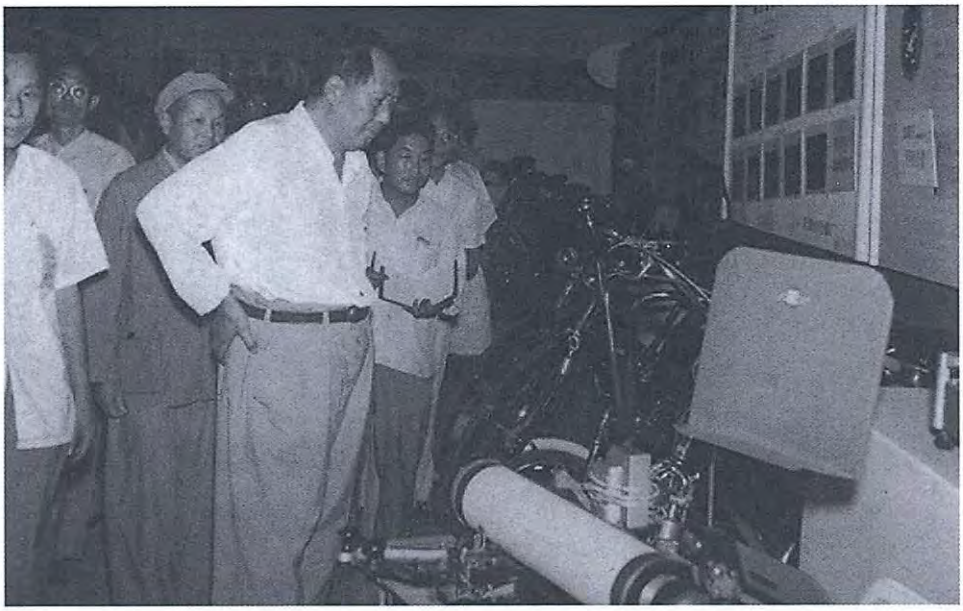

1958年8月，毛泽东参观天津工业技术革命展览会。

1958年8月13日，毛泽东视察天津大学。

1958年8月13日，毛泽东在天津大学视察。

1958年8月13日，毛泽东在天津大学视察。

1958年8月13日，毛泽东在天津大学视察。

1958年8月13日，毛泽东在天津大学视察。

1958年8月13日，毛泽东接见天津大学师生。

1958年8月13日，毛泽东视察南开大学。

1958年8月13日，毛泽东视察丰台区卢沟桥乡岳各庄农业合作社。

1958年8月13日，毛泽东在天津正阳春饭店视察。

毛泽东等祝贺朝鲜解放十三周年的电报

（1958年8月14日）

朝鲜劳动党中央委员会委员长、朝鲜民主主义人民共和国内阁首相金日成同志，

朝鲜民主主义人民共和国最高人民会议常任委员会委员长崔庸健同志：

在朝鲜解放十三周年的时候，我们谨代表中华人民共和国政府和中国人民向朝鲜民主主义人民共和国政府和朝鲜人民表示热烈的祝贺。

朝鲜人民在朝鲜劳动党和朝鲜民主主义人民共和国政府的领导下，为建设自己的祖国进行着忘我的劳动，跨上了千里马，沿着社会主义的光辉大道飞跃前进。中国人民对兄弟的朝鲜人民所取得的各项巨大成就感到无限的欢欣和鼓舞。

朝鲜政府和人民为和平解决朝鲜问题和维护远东和世界和平而进行的坚决斗争，赢得了各国人民普遍的赞扬和同情。美国一贯阻挠和平统一朝鲜和继续加剧远东紧张局势的行为，已经遭到爱好和平的各国人民的强烈反对。最近，侵朝国家的主要成员美国和英国又向阿拉伯人民发动了武装侵略。可以断言，在全世界爱好和平的国家和人民的坚决斗争下，帝国主义侵略者必将像他们在朝鲜的命

运一样，遭到可耻的失败。

近年来，中朝两国人民在反对共同敌人的斗争中凝结成的牢不可破的兄弟友谊有了更大的发展。中朝两国人民的亲密合作对于巩固以苏联为首的坚强的社会主义阵营的团结有着巨大的作用。

祝朝鲜人民在争取祖国的和平统一和建设社会主义的事业中获得更大的成就。

祝中朝两国人民的友谊和合作进一步发展和巩固。

中国共产党中央委员会主席
中华人民共和国主席　毛泽东
中华人民共和国
全国人民代表大会
常务委员会委员长　刘少奇
中华人民共和国国务院总理　周恩来
一九五八年八月十四日于北京

控制学生数量、多搞技术学校[1]

（1958年8月15日）

学生数目也要控制一下。小学没有关系。中学要控制一下，因为没有那么多事等着给他们做。

不要搞普通的学校，要搞些技术学校，农业学校。

[1] 这是毛泽东和柬埔寨王国首相诺罗敦·西哈努克亲王谈话的一部分。

1958年8月，毛泽东接见西哈努克。

祝贺印度尼西亚独立十三周年的电报

（1958年8月15日）

印度尼西亚共和国苏加诺总统阁下：

当印度尼西亚共和国独立十三周年的时候，我谨代表中国人民并且以我个人的名义，向阁下和印度尼西亚人民致热烈的祝贺。祝印度尼西亚人民在维护国家统一和捍卫国家独立和主权的正义斗争中取得更大的成就。祝中国和印度尼西亚两国间的深厚友谊不断发展。祝印度尼西亚共和国繁荣富强。

中华人民共和国主席　毛泽东

一九五八年八月十五日于北京

对陆定一《教育必须与生产劳动相结合》一文的批语、按语和修改[1]

（1958年8月）

一

很好，登红旗。题目特大，全文宜用较大字型，例如四号或五号，不用新五。是否如此，请伯达[2]酌定。

毛泽东

八月十六日

二

定一同志：

---

[1] 本篇一、二、三是毛泽东在审阅、修改中共中央文教小组组长陆定一的《教育必须与生产劳动相结合》一文时写的三个批语；四是毛泽东为《红旗》杂志发表陆定一文章写的编者按；五至九是毛泽东对陆定一《教育必须与生产劳动相结合》一文作的修改。陆定一的这篇文章后来发表在1958年9月1日出版的《红旗》第七期。

[2] 伯达，即陈伯达，当时任《红旗》杂志总编辑。

改得好。在教育史部分，应批评史洛夫[1]、斯大林，对中苏都有益。中国教育史有好的一面，应当说到，否则不全。[2]你看如何？

毛泽东

八月廿二日

三

定一文章关于教育史部分，请再打印一份给我一阅，有人提议不要批评凯洛夫、斯大林，似较适宜，可以括掉。

毛泽东

廿八日

---

[1] 史洛夫，应为凯洛夫，苏联教育家，曾任苏共中央检查委员会委员、俄罗斯联邦教育科学院院长，著有《教育学》等书。

[2] 毛泽东1958年8月16日在审阅《教育必须与生产劳动相结合》初稿时，加写了关于中国教育史的一段话，即本篇六；除这段话外，毛泽东还写了批评凯洛夫和斯大林的一段话，全文是："兄弟国家，例如苏联的某些教育理论家，如同唯心论语言学的那些理论家一样，他们的教育学，就是错误的。我指的主要是凯洛夫的教育学。中国人却迷信他，捧为神仙，流毒非浅。斯大林的理论，也有一部分是错误的。他少谈教育，多谈政治学、哲学、经济学，其中就有好些是错误的。他不自觉，他的方法论带形而上学的某些成分，这就不能不影响教育理论、教育制度和教育方法。"这段话后来按照毛泽东的批示删去了，参见本篇三。

四

编辑部按：陆定一同志这篇文章，是根据党中央召集的教育工作会议的结论写出的。党中央对这个问题即将有指示发给各级党委[1]。我们希望各级党委在讨论党的指示的时候，结合陆定一同志的文章予以讨论。在学校党委讨论此事的时候，可以吸收非党的教授教员参加。

五

研究教育史，如果是用马克思历史唯物主义观点去研究的话，那当然有好处，可以知道几千年阶级社会时代教育的规律。但须知，这种阶级社会历史上教育的规律，并不等于社会主义教育的规律，更不等于中国的社会主义教育的规律。

六

中国教育史有人民性的一面。孔子的有教无类，孟子的民贵君轻，荀子的人定胜天，屈原的批判君恶，司马迁的颂扬反抗，王充、范缜、柳宗元、张载、王夫之的古代唯物论，关汉卿、施耐庵、吴承恩、曹雪芹的民主文学，孙中山的民主革命，诸人情况不同，许多人并无教育专著，然而上举那些，不能不影响对人民的教育，谈中国教育史，应当提到他们。但是就教育史的主要侧面说

[1] 指中共中央关于教育工作的指示。

来，几千年来的教育，确是剥削阶级手中的工具，而社会主义教育乃是工人阶级手中的工具。从剥削阶级手中的工具到工人阶级手中的工具，是教育的质的飞跃，是教育本身的大革命。

七

我国的特点是什么呢？第一，我国是社会主义国家；第二，人口众多，地区辽阔；第三，经济落后，文化落后；第四，有共产党的领导和工农业生产的大跃进；第五，这是最重要的，我国是一个严肃地进行整风、反右的国家，是大鸣、大放、大争、大辩、大字报的国家。我们应当根据我国自己的特点，把马克思主义的普遍真理同我国的具体实际结合起来，来规定我国的教育方针、教育政策、教育制度、教育方法等等。

八

我们也认真研究兄弟国家的经验和认真研究历史，但目的不是去抄袭，去搬运，而是为了了解历史情况，了解教育方面的历史唯物主义，以便有所借鉴，依照自己的情况，做好自己的工作。

九

儿童时期需要发展身体，这种发展要是健全的。儿童时期需要发展共产主义的情操、风格和集体英雄主义的气概，就是我们时代

的德育。这二者同智育是连结一道的。二者都同从事劳动有关，所以教育与劳动结合的原则是不可移易的。总结以上所说，我们所主张的“全面发展”，是要使学生得到比较完全的和比较广博的知识，发展健全的身体，发展共产主义的道德。

大国小国应该平等相待[1]

（1958年8月16日）

大国、小国应该平等相待。有这样一种论调：大国是不好惹的，小国是可以随便欺侮的。这种论调是绝对没有道理的。什么大国小国，大国往往是由许多小国联合组成。中国在古代就是由一万个左右的小国组织成的，后来变成八百个小国，以后又变成七个小国，最后才统一成一个大国。现在中国还是由许多省份组成的。鹿和老虎谁比谁强？我看老虎不一定比鹿强。一九〇〇年，八国联军打进北京来，八国联军中也有小国，可是它们欺侮大国。日本也是小国，也侵略过我们。这是因为它们是工业国；我们是农业国，政府也很腐败。

国家大小只是形式。我们两国是完全平等的朋友性质的国家。我们希望你们发达起来，我看这是完全可能的。

[1] 这是毛泽东和柬埔寨王国首相诺罗敦·西哈努克亲王谈话的一部分。

在北戴河政治局扩大会议上的讲话（一）[1]

（1958年8月17日）

这次会议是政治局扩大会议，省和自治区的负责同志都参加。题目就是印发的这些，同志们还可看题目。

重点是第一个问题，明年，五年经济计划问题，主要是工业，农业也有一点。发一个参考数字，不太公道，要搞公道一点，正确一点，搞三天，由富春同志负责。

第二个问题：今年铁、钢、铜、钼问题。钢由五七年的五百三十万吨翻一番，达到一千一百万吨，有完不成的危险，中心问题是搞铁。现在都打了电话，发动了，可是还要抓紧些，要回电话，要保证。

第三个问题：明年农业问题，由□□□同志负责。

第四个问题：明年水利问题，由陈、李负责。

第五个问题：农业合作化问题，印了一份河南试办人民公社的简章。

---

[1] 这是在北戴河召开的中共中央政治局扩大会议的17个议题。会议于1958年8月17日至30日举行，讨论了17个问题，并通过了《关于1959年计划和第二个五年计划问题的决定》《关于在农村建立人民公社的决议》等文件。

第六个问题：今年商业收购和分配问题（包括今年粮食处理），由先念负责。粮食产量今年可能达到□□□□亿斤，每人□□斤，明年每人争取达到□□斤，后年□□斤，是否搞到两千五百斤至三千斤，以后再议。是否可以无限制地发展粮食，我看超过三千斤就不好办了。

第七个问题：教育问题。陆定一同志写了一篇文章，决议即可印发。

第八个问题：干部参加劳动问题。包括我们在座的，不论做什么官，不论官大官小，凡能参加劳动的都要参加，太老的和太弱的除外。我们做官的有几百万，加上军队有一千几百万，究竟有多少官也搞不清楚。干部子弟有几千万，近水楼台容易做官，官做久了容易脱离实际，脱离群众。十三陵水库修成了，许多人都去修水库劳动了几天。是否每年劳动一个月？一年四季分配一下，工、农、商都可以，把劳动和工作结合起来，一切人都如此。人家劳动，做官的不劳动怎么行？还有那么多干部子弟。苏联农业大学的毕业生不愿下乡。农业大学办在城里不是见鬼吗?！农业大学要统统搬到乡下去。一切学校都要办工厂，天津音乐学院还办几个工厂，很好。参加劳动，县乡级好办，中央、省、专级难办，开机器怕不行！能用筷子吃饭用毛笔写字的人，难道不能开机器？开机器容易，还是爬山容易？

第九个问题：劳动制度问题，由劳动部准备。

第十个问题：五百七十万人去边疆问题。

第十一个问题：技术保密问题。

第十二个问题：国际形势问题。这个问题是我出的，因为到处有人问会不会打世界大战？打起来怎么办？西方国家军事集团究竟

是什么性质？紧张局势对谁有利？联合国承认有利还是不承认有利？到底谁怕谁？谁怕谁多一点？这个问题在党内也不是完全解决了。有人说：东风压倒西风，可见未压倒，否则美英在中东怎敢登陆？这个问题看法不一致，党内党外都有怕西方情绪，有恐美病。谁怕谁多一点，恐怕是西方怕我们多一点。世界上有三个主义：共产主义、帝国主义、民族主义。后两者都是资本主义。一派是民族资本主义，一派是压迫别人的资本主义——即帝国主义。民族主义原来是帝国主义的后方，可是它一反帝，就变成我们的后方。印埃两国都搞，但是比较对我们有利。我们两个主义站在一起，力量就大了，原子弹双方都有，人民力量我们大，因此不会打。但是也可能打，我们要准备打。垄断资本也难说，假如它要打，是怕打好还是不怕打好。横起一条心，对敌人用黑心，拼命地打，打烂再建设。讲清楚不怕打是好的。

对帝国主义的三个集团，我们在宣传中说它是侵略者，因为它向民族主义、社会主义侵略。但是不要看得了不起，它只在一种情况下向我们进攻，即我们出了大乱子，反革命把我们推翻。匈牙利的反革命已被镇压下去了，他们不敢来了。社会主义阵营在巩固中，我们中国有七八千万吨钢就巩固了。帝国主义那些条约，与其说是进攻的，不如说是防御的，是患了肺病的钙化组织，不要把它看得太严重了。巴格达条约搞了一个洞，中心突破，伊拉克一天早晨就变了。共产主义思想可以渗透，我很欣赏□□□说的他们怕我们穿过去，帝国主义的军事集团是薄板墙，立在不巩固的基础上，是整中间地带的，他们没有机会整我们就整中间地带，并且互相整，英美整法国，又限制西德。我们宣传反对紧张局势，争取缓和，好像缓和对我们有利，紧张对他们有利，可否这样看，紧张对

我们比较有利，对西方比较不利。紧张对西方有利的是能够扩大军火生产，对我们有利的是能够调动一切积极因素。七月十四日早晨，伊拉克的盖子揭开了。紧张可以使各国共产党增加几个党员，可以使我们多增加一些钢铁、粮食。美英在黎巴嫩、约旦晚走一些日子好，不要使美国变成好人，多呆一天就多有一天好处，抓住了美国的辫子，有文章好做，美帝成了众矢之的，但宣传上不能这样讲，还是讲立即撤退。

禁运越禁越好，联合国越不承认越好。我们有经验，抗日战争时期，蒋介石、何应钦不发供给、不给钱，我们提出团结自给，发展大生产，搞出的价值不止四十万元，棉衣也穿上了，比何应钦给的多得多。那时如此，因此现在各国禁运也有利。最好再过七年再承认。七年计划分三阶段，苦战三年、二年、二年。那时我们可以搞□□到□□万吨钢，面前有一个敌人，紧张对我们有利。

第十三个问题：今冬、明年农村共产主义教育问题。

第十四个问题：协作问题。

第十五个问题：深耕问题。目前农业的主要方向是深耕问题。深耕是个大水库、大肥料库，否则水、肥再多也不行。北方要深耕一尺多，南方要深耕七八寸，分层施肥使土壤团粒机构增多，每个团粒又是一个小水库、小肥料库。深翻使地上水与地下水接起来。密植的基础是深耕，否则密植也无用。深耕有利于除草，把根挖掉又有利于除虫，这样一来可以一亩当三亩，现在全国每人平均三亩地。我们向下边跑，就可高产。种那么多地干什么？将来可以拿三分之一的土地种树，然后过几年再缩一亩。过去平原绿化不起来，到那时就能绿化了。如不深耕就无这种可能。

人口的观念要改变，过去我说搞八亿，现在看来搞十几亿人口

也不要紧。对多子女的人不要提倡，文化水平提高以后就真正节育了。

第十六个问题：肥料问题。

第十七个问题：民兵问题，协作区或较大的省可以生产轻武器，如步枪、机枪、轻炮等，武装民兵，搞大合作社，工、农、商、学、兵一套都有。造那样多枪可能是浪费，因为我们不打仗，浪费点也要搞。全民皆兵，有壮气壮胆的作用。多唱穆桂英、花木兰、泗洲城，少唱祝英台。再用六年时间四人发一支枪，全国供需一亿支枪，每人发几十发子弹，必须打光。

人民日报

RENMIN RIBAO

中共中央关于在农村建立人民公社問題的决議

——一九五八年八月二十九日

1958年8月17日至30日，中共中央政治局扩大会议在北戴河召开。会议通过了《关于在农村建立人民公社问题的决议》等文件。图为1958年9月10日《人民日报》的相关报道。

1958年8月，毛泽东、刘少奇等在北戴河政治局扩大会议上。

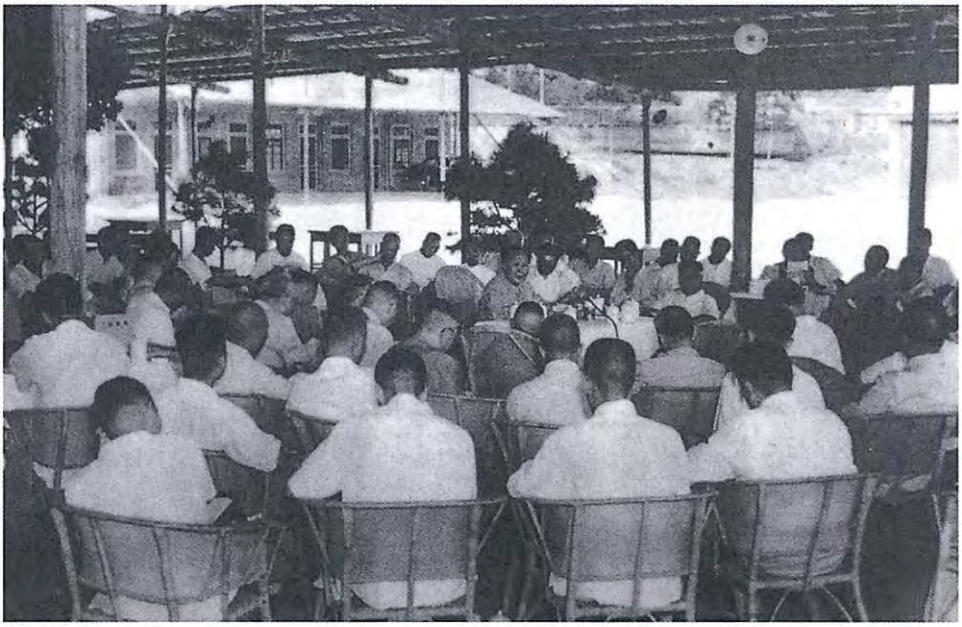

1958年8月，北戴河政治局会议扩大会议场。

对《嵯岈山卫星人民公社试行简章（草案）》的批语和修改

（1958年8月17日）

一

此件[1]请各同志讨论。似可发各省、县参考。

毛泽东

八月十七日

---

[1] 指河南省遂平县《嵯岈山卫星人民公社试行简章（草案）》。简章草案共24条，分别规定了公社的性质、宗旨和任务，社员成分和入社手续，公社对原农业生产合作社财产和个人财产的处理，公社对农具改良、农村电力化、发展工业的规划，公社设立供销部及其经营方式，公社建立信用部及其经营方式，公社的义务教育和学校设置，公社的科学研究工作，公社实行全民武装及民兵的组织、训练和任务，公社的辖区范围，公社的最高权力机关社员代表大会的权力，公社实行集中领导、分级管理的组织形式，公社的工资分配和管理，公社的粮食分配和管理，公社的公共食堂、托儿所、缝纫组、幸福院和公墓的建设和管理，改善社员居住条件、文化娱乐和体育活动，以及公社的年收入分配项目、公社的计划管理和民主管理等。这个简章草案在1958年8月17日召开的北戴河中共中央政治局扩大会议上印发。1958年9月1日《红旗》第七期全文刊载。

二

公社要逐步把社员培养成为有社会主义觉悟、有文化、有技术、有全面才能的劳动者。[1]

三

在条件具备的时候，建立适合公社需要的专科大学。在将来生产高度发展的时候，可以适当地减少社员劳动的时间，增加他们读书的时间。要使全体青年一代都有大学的政治、文化、技术程度。[2]

四

公社实行全民武装。适龄的青壮年和复员退伍军人应该编成民兵，经常进行军事训练，并且担负国家所分配的军事任务。其目的是维持社会治安和准备对付帝国主义的侵略。[3]

---

[1]　这是毛泽东修改的《嵛岈山卫星人民公社试行简章（草案）》第九条中的一段话。

[2]　这是毛泽东修改的《嵛岈山卫星人民公社试行简章（草案）》第九条中的一段话。

[3]　这是毛泽东修改的《嵛岈山卫星人民公社试行简章（草案）》第十条中的一段话。

1958年7月，河南省遂平县嵩岈山卫星人民公社成立。

1958年8月，毛泽东和乡亲们交谈。

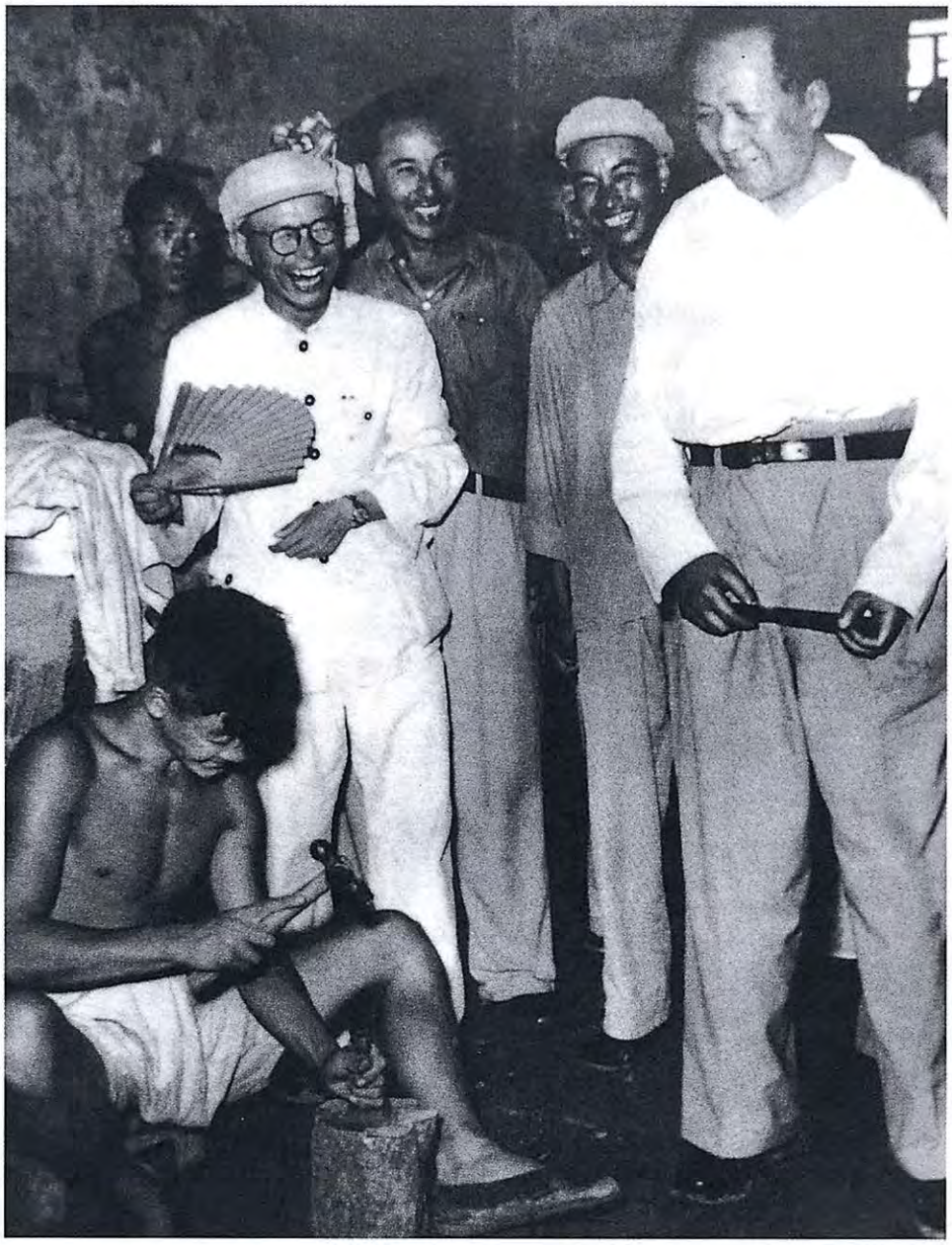

1958年8月，毛泽东在视察期间，观看工人劳动。

1958年8月，毛泽东和青少年在一起亲切交谈。

1958年8月，毛泽东和群众在一起。

1958年8月，毛泽东和小朋友们在一起。

1958年8月，毛泽东在新乡七里营人民公社视察。

1958年8月，毛泽东在新乡七里营人民公社视察。

1958年8月，毛泽东在新乡七里营人民公社视察。

1958年8月，毛泽东在河南省新乡市七里营棉田视察。

1958年8月，毛泽东离开七里营人民公社大门。

1958年8月，毛泽东在河南农村视察。

1958年8月，毛泽东在襄城县三里沟视察。

1958年8月，毛泽东在长葛县农村玉米地视察。

1958年8月，毛泽东在长葛县视察。

《在毛主席身边》(中国画)

《黄河两岸尽朝晖》（中国画）

《你们这里成了烟叶王国了》（中国画）

《走遍全国》（中国画）

《毛泽东在调查期间》（中国画）

《毛泽东视察农村》(中国画)

《喜看稻菽千重浪》（中国画）

《亲切的关怀》（油画）

关于停止在深圳方面的演习准备打金门的批语[1]

（1958年8月18日）

德怀[2]同志：

准备打金门，直接对蒋，间接对美，因此不要在广东深圳方面进行演习了，不要去惊动英国人。

毛泽东

八月十八日上午一时

再：请叫空司注意：台湾方面可能出动大编队空军（例如几十架至百多架）向我反击，夺回金、马制空权。因此，我应迅即准备以大编队击败之。追击不要越过金、马线。

---

[1] 这个批语写在中国人民解放军广州军区1958年8月13日关于在深圳方向上进行演习的部署给军委的报告上。

[2] 德怀，即彭德怀，当时任中共中央军委委员、国务院副总理兼国防部部长，主持军委日常工作。

关于索要《科学简讯》的批语[1]

（1958年8月18日）

高智[2]同志：

找一至五期给我。

毛泽东

八月十八日

[1] 这个批语写在中国科学院科学简讯编辑室1958年8月15日编印的《科学简讯》新第六期上。

[2] 高智，当时任毛泽东办公室秘书。

在北戴河政治局扩大会议上的讲话（二）

（1958年8月19日）

第一书记要亲自抓工业。

“统一计划、分级管理、重点建设、枝叶扶植。”天津专区办了一个四万吨的钢厂，这就是他们的重点。分级是在统一计划下，小部分中央管理，十分之二（投资、利润都可归中央）；大部分归地方管理，十分之八。六二年搞到□□吨钢，那时怎样管，再看情况。重点放在哪里，要看哪里有这种条件，只搞分散不搞独裁不行。要图快，武钢可搞快些。但各县、社都发挥“钢铁积极性”，那不得了，必须有控制，不能专讲民主。马克思与秦始皇结合起来。

全党办工业，各级办工业，一定要在统一计划下，必须要有重点，有枝叶。不妨碍重点的大家搞，凡是妨碍重点的必须集中。各级只能办自己能办的事情，每一个合作社不一定都办钢铁。合作社主要搞粗食加工，土化肥，农具修理和制造，挖小煤窑。要有所不为而后才能有为。各协作区要有一套，但各省要适当分工，不要样样都搞。各省到底生产多少粮食、多少钢铁？以后各省都要自己生产，自己用掉。各省不要想跑到别处去调，还要准备中央调进一些，福建搞□□吨钢，用到哪里去呢？钢铁大的归中央，小型的各省都可搞一些。

地方分权，各级（省、专、县、乡、社）都要有权，内容有所不同，范围有所不同。分级管理，但不要把原材料都分掉了。

各级计划要逐步加强。合作社的生产与分配，也要逐步统一管起来。没有严密的计划性与组织性是不行的。粮食生产也要有计划，明年是否种这样多薯类？棉花要不要种那么多？明年再鼓一年劲，粮食搞每人□□斤再看。

社会主义国家是一个严密的组织网，一万年后，人多，汽车多，上街也要排队，飞机多了，空中交通不管也不行。在猴子变人的时候，是很自由的，往后愈来愈不自由了。另一方面，人类大为解放，自觉地统治宇宙，发掘出无限的力量。

要破除资产阶级的法权思想。例如争地位，争级别，要加班费，脑力劳动者工资多，体力劳动者工资少等，都是资产阶级思想的残余。“各取所值”是法律规定的，也是资产阶级的东西。将来坐汽车要不要分等级？不一定要有专车，对老年人、体弱者，可以照顾一下，其余就不分等级了。

明年粮食生产还要不要鼓劲？还要鼓。苦战三年，储粮一年（每人□□斤），红薯可以减少一点。

所有计划统统要公开，不要瞒产，地县乡不控制不行。调东西调不出来要强迫命令。以后评比要比完成任务，比技术创造，比工作方法，比组织性纪律性，比更有秩序，比合理的独裁。要大鸣大放，才能独裁。现在铁也调不出，钢也调不出，几十万个政府，那还得了。

还要讲形势。国内形势要讲全国是一个大公社，不能没有重点，不能没有统一计划。从中央到合作社，要上下一致，要有许多机动。但机动是属于枝叶方面的，不能妨碍骨干。钢明年□□吨要

完成，今年□□吨要保证。

省委书记回去以后，要立刻建立无产阶级专政，条子要灵，一个地区一个主，一个省只能有一个头，“冤有头，债有主”。邯郸有一个合作社，赶了一辆大车到鞍钢要铁，不给就不走。各地那么多人乱跑，要根本禁止。要逐级搞平衡，逐级上报，社向县，县向专，专向省，这叫社会主义秩序。中央也只有一个头，中央钢铁的头是□□□，机械的头是赵尔陆。

中央计划由各省、市参加共同制定，省计划由地、县参加制定，一次也许讲不清楚，要多讲几次。

人民公社问题。名称怎么叫法？可以叫人民公社，也可以不叫，我的意见叫人民公社，这仍然是社会主义性质的，不过分强调共产主义。人民公社一曰大，二曰公。人多、地大、生产规模大，各种事业大；政社是合一的，搞公共食堂，自留地取消，鸡、鸭、屋前屋后的小树还是自己的，这些到将来也不存在了。粮食多了，可以搞供给制，还是按劳付酬，工资按各尽所能发给各人，不交给家长，青年、妇女都高兴。这对个性解放有很大好处。搞人民公社，我看又是农村走在前头，城市还未搞，工人的级别待遇比较复杂。不论城乡，应当是社会主义制度加共产主义思想。苏联片面强调物质刺激，搞重赏重罚。我们现在搞社会主义也有共产主义的萌芽。学校、工厂、街道都可以搞人民公社。不要几年工夫，就把大家组成大公社。

天津有一百万人能参加劳动而没有参加，第二个五年计划期间，才能基本实现机械化，劳动力才能彻底解放。

大权独揽，小权分散，中央决定（中央和地方共同决定），各方去办，办也有决，不离原则，工作检查，党委有责。这些还要强

调。大权是主干，小权是枝叶，一是决策，一是检查。钢铁专门小组每十天检查一次才行。你们回去后，什么事情也不搞，专门搞几个月工业，不能丢就不能专，没有专就没有重点。粮食问题基本上解决了，高产卫星不要过分重视。帝国主义压迫我们，我们一定要在三年、五年、七年之内，把我国建成为一个大工业国，为了这个目的，必须把大工业搞起来，抓主要的东西，对次要的东西，力量不足就整掉一些，如种棉花整枝打杈保桃一样。这样会不会损伤下面的积极性？合作社不搞钢铁可以搞别的。钢铁谁搞谁不搞，要服从决定。要下紧急命令，把铁交出来，不许分散。大、中钢厂的计划必须完成，争取超过。在一定时期，只能搞几件事情，唱《逍遥津》就不能同时唱别的戏，要讲透“有所不为而后才有所为”的道理。

钢、铁、铝及其他有色金属，今明两年要拼命干，不拼命不行。钢要保证完成，铁少一点可以，也要争取完成。

派人到越南去，我讲过话：你们对越南的一草一木都要爱护。那不是胡志明的，是地球的，是劳动人民的事；如果牺牲了就埋在那里。将来我们要搞地球管理委员会，搞地球统一计划。哪里缺粮，我们就送给它。但要对立的阶级消灭了，才有可能。现在两个阶级各有各的计划，将来做到各尽所能，各取所需，不分彼此，帮助困难的地方一个钱也不要。打了那么多年仗，死了那么多人，没有谁能赔偿损失，现在搞建设，也是一场恶战，拼几年命，以后还要拼，这总比打仗死人少。不能按钟头计算时间，那还算什么道德高尚？河北省计划十五岁的青年十五年后可以大学毕业，半工半读，人民的觉悟就提高了。靠物质奖励，重赏重罚过多是不行的。我们今后不要发什么勋章了，军官要下放当兵，没有当过兵的要当

一下，当过兵的再当一下也很有好处，师长、军长下放让班长管，搞三个月后再回来当师长、军长。云南有一个师长，当了几个月兵，了解士兵的生活、心理，这很好。干部参加劳动，有人说搞两个月，搞一个月总是可以的，我们与劳动者在一起，是有好处的，我们的感情会起变化，会影响几千万干部子弟，曹操骂汉献帝“生于深宫之中，长于妇人之手”是有道理的。只要大家拼命地干，再过三年、五年就搞起来了。

协作区不搞政治不行，要搞点政治。过去有人说协作区只搞经济不搞政治，我看还是要搞政治挂帅，思想一致了，才能搞好经济，在政治挂帅之下抓计划，搞大公社统一计划，重点建设，枝叶去掉一些，就是政治。

关于印发刘晓[1]给中央电报的批语

（1958年8月19日）

小平[2]同志：

此件[3]请印发会议各同志。

毛泽东

八月十九日

---

[1] 刘晓，当时任中国驻苏联大使。

[2] 小平，即邓小平，当时任中共中央总书记。

[3] 指刘晓1958年8月16日给中共中央的电报。电报说：不久前我曾往访库西宁同志，向他转告了毛主席对苏共中央关于王明情况通知的答复。他表示对毛主席能充分地理解苏共中央非常高兴，至于王明是否应该在苏继续治疗的问题，应完全由中共中央决定。既然毛主席认为他可以留下，这对苏方来说也不会成为负担。然后我向库西宁表示，毛主席很高兴地欢迎他在任何他认为方便的时间到中国做客，他表示非常感动。这个电报作为北戴河中共中央政治局扩大会议文件在会上印发。

在北戴河政治局扩大会议上的讲话（三）

（1958年8月21日）

保证重点，明年搞□□到□□万吨钢，□□万台机床，完成这些就是胜利，因此，要拼命干，要一星期抓一次，还有十九个星期要抓十九次。二十四日开工业书记和厂党委书记会议，看有没有把握。三令五申，凡有不拿出来者，要执行纪律。对搞分散主义的，一警告，二记过，三撤职留任，四撤职，五留党察看，六开除党籍，不然反而不利。我看一千一百万吨钢有完不成的危险，六月间，我问□□□，钢是否能翻一番了？问题是我提出的，实现不了，我要作检讨。有些人不懂得，如果不完成一千一百万吨钢，是关系全国人民利益的大事。

要拼命干，上海有十多万吨废钢废铁回炉。要大收废钢废铁，暂时没有经济价值的铁路，如宁波、胶东线，可以拆除，或者搬到重要地点去，首先保证重点设备——高炉、平炉、轧钢机、电机和重要铁路重点工程、车床、吊车。要向干部和人民讲清楚，首先保证几件大事，才是万年幸福。冤各有头，债各有主，一省只能有一个头，看同意不同意。同意，一个人也不能乱跑。在国家计划之外，各协作区之间，省与省之间，还可以互相调剂一点。还有一百三十三天，十九个星期，每星期抓一次，一定要抓好。

我们的人民是很有纪律的，给我印象很深。我在天津参观时，几万人围着我，我把手一摆，人们都散开了。河南修武县，全县二万九千多户，十三万人，成立了一个大公社，分四级：社、联队、中队、战斗小组。大，好管，好纳入计划，劳动集中，土地集中经营，力量就不同了，秋收翻一番，群众就看出好来了。甘肃洮河引水上山，那么大的工程，就是靠党的领导和人民的共产主义精神搞起来的。人民的干劲为什么这样大呢？原因就是我们向人民取得少，我们不要义务销售制，和苏联不一样。我们是一个党，一个主义，群众拥护。我们与人民打成一片，大整风以后，一条心。红安经验，就是一个典型。

要使同志们了解，马克思、恩格斯、列宁、斯大林对生产关系包括所有制、相互关系、分配三个部分相互关系，接触到了，但没有展开，我看经济学上没有讲清这一条。苏联在十月革命以后也没有解决。人们在劳动中的相互关系，是生产关系中的主要部分。搞生产关系，不搞相互关系是不可能的。所有制改变以后，人们的平等关系，不会自然出现的。中国如果不解决人与人的关系，要大跃进是不可能的。

在所有制解决以后，资产阶级的法权制度还存在，如等级制度、领导与群众的关系。整风以来，资产阶级的法权制度差不多破坏完了，领导干部不靠威风，不靠官架子，而是靠为人民服务，为人民谋福利，靠说服。要考虑取消薪水制，恢复供给制问题。过去搞军队，没有薪水，没有星期天，没有八小时工作制，上下一致，官兵一致，军民打成一片，成千成万地调动起来，这种共产主义精神很好。人活着只搞点饭吃，不是和狗搞点屎吃一样吗？不搞点帮助别人，搞点共产主义，有什么意思呢？没有薪水制，一条有饭

吃、不死人，一条身体健康。我在延安身体不大好，胡宗南一进攻，我和总理、胡□□、江青等六人住两间窑洞，身体好。到西柏坡也是一间小房子。一进北京后，房子一步好一步，我的身体不好，感冒多了。大跃进一来，身体又好了。三天到四天中，有一天不睡觉，空想社会主义的一些理想，我们要实行。耶稣教清教徒的生活艰苦，佛教创教，释迦牟尼也是从被压迫民族中产生的。唐朝佛教《六祖坛经》记载惠能和尚，河北人，不识字，很有学问，在广东传经，主张一切皆空，是彻底的唯心论，但他突出了主观能动性，在中国哲学史上是一个大跃进。惠能敢于否定一切，有人问他：死后是否一定升西天？他说不一定，都升西天，西方人怎么办？他是唐太宗时的人，他的学说盛行于武则天时期。唐朝末年乱世，人民思想无所寄托，大为流行。

马克思关于平等、民主、说服和人们相互关系、打成一片的思想，没有发挥。人们在劳动中的关系，是平等的关系，是打成一片的关系。劳心与劳力是分离的，教育与生产是分离的。列宁曾说，要打破常备军，实行人民武装。有帝国主义存在，常备军是要的，但苏联军队中的等级制度，官兵关系，受了沙皇时代的若干影响。苏联共产党员多数是干部子弟，普通工人农民提不起来，所以需要找寻我们自己的道路。我们是一定要把干部子弟赶到群众中去，不能有近水楼台。我们的军官，像云南的一个师长，一年当一个月兵，我看这是好办法，是否到处推广，这样，我们的军队就是永远打不败的军队。

嵯岈山公社章程，《红旗》杂志要登出来，各地方不一定都照此办，可以创造各种形式。要好好吹一下，一个省找十来个人吹。大社要与自然条件、人口、文化等各种条件结合起来。河北省□□□

同志，找来十来个人吹共产主义思想作风，很有劲，你们回去也这样吹一下。进城后，有人说我们有“农村作风”“游击作风”，这是资产阶级思想侵蚀我们，把我们的一些好的东西抛掉了，“农村作风”吃不开了，城市要求正规化，衙门大了，离人民远了。要打成一片，要说服，不要压服。多年如此，这些怎么都成了问题呢？原因在于脱离群众，在于特殊化。我们从来就讲：上下一致，官兵一致，拥政爱民，拥军优属。供给制比较平等，衣服差不多。但进城以后变了，经过整风，群众说，八路军又回来了，可见曾经离开过。城市恰恰要推行“农村作风”和“游击习气”。蒋介石的阴魂在城市中没有走，资产阶级的臭气熏染我们，与他们见面，要剃头，刮胡子，学绅士派头，装资产味，实在没有味道。为什么要刮胡子呢？一年剃四次头，刮四次胡子不是很好吗？湖南省委书记周惠说，在县里工作时，能和群众打成一片，在地委工作时，还能接近群众，到省委三年，干部和群众就不好找了。去年整风发生了变化。过去我们成百万的人，在阶级斗争中，锻炼成为群众拥护的共产主义战士。搞供给制，过共产主义生活，这是马克思主义作风与资产阶级作风的对立。我看还是“农村作风”“游击习气”好。二十二年的战争都打胜了，为什么建设共产主义不行呢？为什么要搞工资制？这是向资产阶级让步，是借“农村作风”和“游击习气”来贬低我们，结果发展了个人主义，讲说服不要压服就忘掉了。是不是由于干部带头恢复供给制？华东老根据地搞过地道战，北方都经过战争锻炼，那个地方生长的干部生活习惯就有些不同。经过二万五千里长征的干部也出坏蛋，如□□、□□。□□的意识非常落后，很隐蔽，摸不透他的心思，看来监察委员会不起作用，高岗、饶漱石都没有“监察”出来，无非是检查湖南、湖北的“青森五

号”（粳稻），真正起作用的是军委这次一千四百人的会。

我们已相当地破坏了资产阶级的法权制度，但还不彻底，要继续搞，不要马上提倡废除工资制度，但是将来要取消。要强调“农村作风”“游击习气”，一年参加一个月的劳动，分批下乡参加。列宁写过一篇文章，十月革命前夕，他到过一个工人家庭做客，这个工人找不到面包，后来找到了，非常高兴：“这回到底把面包找到了！”列宁从这里才知道面包问题的重要。我们的同志一年劳动，与人民打成一片，对自己的精神状态会有很大影响。这一回要恢复军事传统——红军、八路军、解放军的传统，恢复马克思主义的传统，要把资产阶级思想作风那一套化掉，我们“粗野”一点，是真诚的，是最文明的；资产阶级好像文明一点，实际是虚伪的、不文明的。恢复供给制好像“倒退”，“倒退”就是进步，因为我们进城后倒退了，现在要恢复进步，我们带头把六亿人民带成共产主义作风。

人民公社，有共产主义萌芽，产品十分丰富，粮食、棉花、油料实行共产。那时道德大为进步，劳动不要监督，要他休息不休息，建华机械厂搞“八无”。人民公社大协作，自带工具、粮食，工人敲锣打鼓，不要计件工资，这都是些共产主义萌芽，是资产阶级法权的破坏。希望大家对这些问题的看法吹一下，把实际中共产主义道德因素在增长的情况也吹一下。

过去革命打死很多人，是不要代价的，现在为什么不可以这样干呢？如果做到吃饭不要钱，这是一个变化，大概□年左右，可能产品非常丰富，道德非常高尚，我们可以从吃饭、穿衣、住房子上实行共产主义。公共食堂吃饭不要钱，就是共产主义。将来一律叫公社，不叫工厂，如鞍钢叫鞍山公社，城市乡村一律叫公社，大学、街道都办

成公社。乡社合一，政社合一，暂时挂两个牌子。公社中设一个“内务部”（行政科），管生死登记、婚姻、人口、民事。

有人问，统一以后，要不要有机动了？机动还是需要的，在保证一千一百万吨钢以外，允许有机动，如果树、棉花要整枝，其他就不整枝，统一主要是钢铁、机械。准备一百亿元冲击，使合作社的冲击力有东西可冲。国家保证□□万吨钢，剩下□□万吨由省、地、县去安排，能超过一点更好，计划不可能搞得那样准确，不可能样样事先有计划，有些事情难以预料，盲目性是不可避免的，乱是有一点，成绩是很大的，空前的。过去我们没有管，现在全党要管这件事，第一书记右手抓工业，左手抓农业，各级党委都要设几个书记。

在北戴河政治局扩大会议上的讲话（四）

（1958年8月21日）

五九年粮食方针问题。劲鼓得比今年大还是和今年差不多？劲还是愈鼓愈好，明年还是要大于今年，现在不要愁丰收有灾，不要怕多就不鼓劲。但要有节奏地生产，现在劳动强度很大，要使农民有适当的休息，一个月休息两天，半个月休息一天，忙的时候休息少些，闲的时候休息多些，离工地较远的可以在工地里集体吃饭、睡觉，这样可以节省来往时间，多得到休息。这个意思要写到文件里去，但不要讲得太多。

粮食多，油还不够。粮、棉、油都要增产，中心是深耕，今年是多数未深耕，密植也不够，太密了不通风也不好。深耕才能密植，蓄水、施肥、除虫。（□□插话：密植一千万株以上可能有失败的，五百万株没有什么问题，大面积密植要创造经验。）政治经济学和历史唯物论有些问题要重新写。我们解决了一个马克思主义的理论问题。先搞农业，同时搞重工业。赫鲁晓夫与莫洛托夫之争，就是说重工业多了，我们一反苏联之所为，先搞农业，促进工业发展，先搞绿叶，后搞红花。先搞绿叶后搞红花有什么不好？看来有些问题，需要重新解释。经济学和历史唯物论要有新的补充和发展。生产关系中的三个方面，所有制、劳动者的相互关系和分配问

题，都未展开，苏联的集体农庄、手工业合作社还是集体所有制，为什么不搞全民所有制？全民所有制不仅是中央的，而且是全民的。过去所有制是表现为□□□、赵尔陆所有，这就是苏联的办法。我们现在管二十八个省、市、自治区也管不了，无非是开开会，一年抓四次，从前管得更少，无非是发发指示，通报一些情况。现在百分之二十中央管，百分之八十地方管，省也要向下分权，直到企业也要有一定的权限和独立性。石景山钢铁厂投资包干，可以从六十万吨钢搞到一百三十万吨钢，第二期就可搞到三百万吨。这是什么原因？这里边有鬼，请大家好好想一下，是群众的积极性来了。□□□管的时候，实际上是设计员在专政。这里有一个问题大家要想一想，我看跟民族独立有同样的道理，这联系到人民的问题，印度独立之后比英国统治时积极性高，一独立就有积极性。当然它是表现在阶级斗争上，街道、工厂、民办学校，由集体所有制变为全民所有制也发展了。

“死”活斗争问题。“死”活斗争一万年也有。控制“死”还是不控制“死”呢？没有死不行，统得太死也不行，一点不死也不行，五九年的钢如果是□□吨，□□必须卡死，□□吨是活的，如果□□吨，就有□□吨是活的，如果超过□□吨，还可以分成食油，多的多吃，少的少吃，这就活了。死者保证重点，活者重点之外不妨碍重点。大包干就是有死有活，大家都要管。死与活两方面就是统一与分散，兼而有之。包干制就是有死有活的矛盾统一，大权独揽小权分散就是这个道理。中央究竟谁当家？大权独揽揽到何处？只有经济建设委员会是否够了？可否分设工业生产委员会和工业基建委员会？总要冤各有头，包工包干，使大家有奔头。我们说六项纪律，是搞神经战，主要是吓人，不坐班房，大家不犯法就是嘛！

历史唯物论关于上层建筑的问题，是政权问题，已经解决了。人民公社是政社合一，那里将会逐渐没有政权，人民公社是几个人中加一个坏人，这就专了政，六亿人口中只有一百几十万劳改犯不算多。军队过去说自己落后，会一开，相互关系一改变，就出现了新气象。各地军队都在开会，军队大跃进已经起来了，可以搞各种名堂，军队拿出三分之一的时间搞政治、文化、劳动，影不影响军事训练？不但没有影响，反而搞得更好。公安、法院也正在整风。法律这个东西没有也不行，但我们有我们这一套，还是马青天那一套好，调查研究，就地解决，调解为主。大跃进以来，都搞生产，大鸣大放大字报，就没有时间犯法了。对付盗窃犯不靠群众不行。（刘□□插话：到底是法治，还是人治？）看法实际靠人。法律只能作办事的参考，南宁会议、成都会议、八大二次会议、北戴河会议的决定，大家去办就是法。上海梅林公司搞双法，报上一登，全国开展。不能靠法律治多数人，多数人要靠养成习惯。军队靠军法治人，治不了，实际上是一千四百人的大会治了人，民法刑法那么多条谁记得了。宪法是我参加制定的，我也记不得；韩非子是讲法治的，后来儒家是讲人治的，我们每个决议案都是法，开会也是法，治安条例也靠成了习惯才能遵守，成为社会舆论，都自觉了，就可以到共产主义了。我们各种规章制度，大多数，百分之九十是司局搞的，我们基本不靠那些，主要靠决议、开会，一年搞四次，不靠民法刑法来维持秩序。人民代表大会、国务院开会有他们那一套，我们还是靠我们那一套。这是讲上层建筑部分。

意识形态、宇宙现、方法论、报纸、文化教育的作用大得很。资产阶级的自由破坏得越多，无产阶级的自由就越多。苏联对资产阶级的自由没有彻底破坏，因而没有充分建立起无产阶级的自由。

我们政治思想上的革命搞得比较彻底，干部参加生产，和群众打成一片，彻底改革规章制度，就是对资产阶级自由的彻底破坏，工人的干劲冲天。政治经济学谈到这些问题几句话就过去了。

分配问题。苏联干部职工工资等级太多，和工农收入相差太悬殊，农民义务交售制，负担百分之四十，限制农业四十年不发展，我们只拿百分之五至百分之八（间接负担除外），我们藏富于民，“粮食足，军食孰能不足”。赫鲁晓夫来了，就是只说国家搞多少粮食，不讲生产多少，我们就是讲生产的。人民知道我们反正是为了他们，积极性高。有人说“大国人多难办事”。看什么办法，只要办法对头，再有十亿人也好办。我们的方法，反正是大鸣大放，自己管理自己。我们是服从真理的，真理在下级的，上级就服从，兵高明，军官就服从兵，学生编教材比教员先生编得好，先生就应该服从学生。编教材要党、学生和教员中的积极分子“三结合”，一门一门的科学来清理，资产阶级霸占的情况必须攻破。科学院中药研究所所长赵承嘏，他会提炼一种治高血压的药（蛇根草），始终不向别人讲，青年科学人员不服气，苦战了几天，也就搞出来了。因此，要抓研究员青年人，使这些教授孤立起来。这种斗争很激烈，因此还要几年。

意识形态的重要性。意识形态是客现实际的反映，关心基础，为基础服务。改革规章制度。开会就是搞意识形态，北戴河会议就是搞意识形态。去年三中全会，今年南宁会议、成都会议、党代表大会，提出了破除迷信的口号，起了很大作用，因此才有大跃进。不正确地反映客观规律危害很大，八股文章、孔夫子的思想传了几千年，达赖喇嘛的屎和土都有人吃，蠢得不得了。张道陵的每人五斗米的教，出五斗米就有饭吃，传到江西的张天师就变坏了。吃粮

食是有规律的，大口小口一年三石六斗，放开量叫他吃，薛仁贵一天吃一斗米，总是少数。我们搞公共食堂，也可以打回去吃。吃饭不要钱的办法，可以逐步实行，暂时不定。职工宿舍要搞搭配，大片宿舍比公馆好。资产阶级法权不能完全废掉，大学教授比学生吃好一点。河南搞八十亿土方，粮食翻一番，河南能办到的，全国都应该办到。

明年建国十周年，宣传是大搞还是小搞？我们是为中国人民作宣传，对全人民是鼓劲，不考虑影响外国的问题，实际上外国会受影响。大搞请不请外国人，请多少？

回去告诉军队同志，军官要当一个月的兵，先从少数人搞起，一个人搞起来了，别人都要搞。一个十月革命，全世界都要革命；一个合作社搞千斤亩，全国都要搞千斤亩。到底是少数服从多数还是多数服从少数？历来都是多数服从少数，因为少数人反映了多数人的意见。你们来开会，还不是邓□□发了一个通知，把你们都找来了，这不是多数服从少数吗？达尔文进化论、哥白尼太阳系的理论，都是一个人搞的，别人都服从。马克思、恩格斯是两个人，反映了客观规律，或者反映了多数人的意见。蛋白质的公式还未找到，活性染料一百六十七种，已经找到了公式了，世界第一。沼气是四碳一氢，屁是二氢一硫，石膏是硫化钙。就这样一点来说，那是少数人的意见反映多数人的意见。

河北省徐水县搞军事化、战斗化、纪律化，这三个口号提也可以，不提也可以，组织形式不一定搞团、营、连、排、班，设大队、中队、小队也可以。实际上是一个劳动组织与民主化问题。帝国主义为这件事造谣，但我们不怕它。强迫命令当然不好，但工作中有点强制也需要，这是纪律。大家来北戴河开会，也是如此。苏

联的军事共产主义是余粮征集制，我们有二十二年的军事传统，搞供给制，是军事共产主义。我们是在干部中搞共产主义，不包括老百姓，但老百姓也受影响。恩格斯说，许多东西都是从军队搞起来的。确实如此。我们从城市到农村，和半无产阶级结合，组织党和军队，我们吃大锅饭，没有礼拜，没有薪水，是共产主义性质的供给制。一到城里来，自惭形秽，过去一套吃不开了，要穿呢子衣服，刮胡子，干部知识分子化，薪水制否定了供给制，衣分三色，食分五等，群众路线在城乡也不充分了。解放后到五二年还好，五三年到五六年主要反映中国资产阶级思想，第二是照搬苏联。过去我们不得不请资产阶级当参谋，我们对资产阶级法权观点不自觉。几亿农民，七百万生产工人，二千多万干部和教员，资产阶级的海洋把我们淹到胸口，有的人被淹死了，刘绍棠成了右派，姚文元不错，比流沙河好。

人民公社当决议草案发下去，每一县搞一二个试点，不一定一下铺开，也不一定都搞团、营、连、排、班，要有领导有计划地去进行规划，现在不搞不行了，不搞要犯错误。自留地要增加，耕畜要私养为主，大社要变小社等几件事，是向富裕中农让步。经过这个过程是可以的，不算严重的原则性错误，在当时条件下，还有某些积极意义，现在又否定了。个别的猪，私人可以喂。社以大为好，人民公社的特点是一曰大二曰公，主要是许多社合为一个大公社。《农村社会主义高潮》一书中几个按语，都说办大社好，山区也可以搞大社，多种经营综合发展，开始办小一些也有好处。工资制度青年、妇女都高兴。增加自留地那一套道理都是农村工作部出来的。一九五五年我就提倡办大社，全国搞一万五千到两万五千个社，每社五千到六千户，二三万人一社，相当大了，便于搞工、

农、兵、学、商与农、林、牧、副、渔。这一套我看将来有些大城市要分散，二三万的居民点，什么都会有，乡村就是小城市，哲学家、科学家多半要出在那里。每个大社都将公路修通，修一条宽一点的洋灰路或柏油路，不种树，可以落飞机，就是飞机场。将来每个省都搞一二百架飞机，每个乡平均两架，大省自己搞飞机工厂。

各地不一定按徐水的办法去搞，三句话（军事化、战斗化、纪律化）各地都有。卫星公社的简章要在《红旗》杂志上发表，大体可用，各地参照执行。

对开展农村工具改良运动的指示[1]

（1958年8月）

各级党委要摸清情况，全省全区有多少农具需要改良，多少农具需要装上滚珠轴承？订个规划，哪种先改、哪种后改，什么时候完成，都要有个具体安排。这样，领导就具体了，加强了，工具改良运动就会更好地开展起来了。

[1] 这是《人民日报》关于中共中央书记处召开电话会议布置和检查农村工具改良运动的报道中引述的毛泽东的话。报道说，1958年7月13日中共中央和国务院联合发出关于迅速在农村展开农具改良运动的指示后，全国各地的工具改良运动更加热烈地开展起来。为了进一步推动运动的发展和检查运动中的问题，中央书记处两次召开省委书记电话会议，除继续贯彻中央和国务院联合指示的精神外，并进一步指出工具改良运动是我国当前农业生产中的中心问题，要求各地党委特别加强对于这一运动的领导。电话会议之后，毛泽东向中共中央书记处书记谭震林详细了解了运动的进展情况，对各地党委都十分重视工具改良运动表示满意，并作了这个指示。

对青海省委关于循化撒拉族自治县反革命武装叛乱事件的报告的批语

（1958年8月22日）

退少奇、小平同志：

第五页，矛盾不表现在生产力与生产关系之间，这样说是不对的，那里的生产力并没有解放。[1]第五页，阶级消灭了，这样看也是错误的，现在全国并未消灭阶级。[2]这两点作了『作』修改。

毛泽东

八月廿二日

---

[1] 中共青海省委1958年7月5日给中央的报告说："农业区虽然生产资料所有制已经改变，民族关系已经建立在社会主义经济基础上，但是无产阶级同资产阶级的斗争，社会主义同资本主义两条道路的斗争仍然存在着。只是这种矛盾不表现在生产力和生产关系之间，而表现在经济基础和上层建筑之间，这种矛盾在某些范围内表现为你死我活的敌我矛盾。"毛泽东审阅报告时，将这段话中的后一句改为："这种矛盾即表现在生产力和生产关系之间，又表现在经济基础和上层建筑之间，这种矛盾在某些范围内表现为你死我活的敌我矛盾。"

[2] 中共青海省委的报告中说："事实再一次表明，阶级虽然消灭了，但是阶级斗争并未熄灭；反革命虽然不多了，但是还有。"毛泽东审阅报告时，将这句话修改为："事实再一次表明，就全国说来，大规模的轰轰烈烈的阶级斗争虽然过去了，但是阶级尚未消灭，阶级斗争并未熄灭；反革命虽然不多了，但是还有。"

毛泽东等祝贺罗马尼亚解放十四周年的电报

（1958年8月22日）

罗马尼亚工人党中央委员会第一书记格·乔治乌-德治同志，
罗马尼亚人民共和国大国民议会主席团主席扬·格·毛雷尔同志，
罗马尼亚人民共和国部长会议主席基伏·斯托伊卡同志：

欣值罗马尼亚解放十四周年，我们谨代表中华人民共和国政府和人民向罗马尼亚人民共和国政府和人民表示兄弟般的热烈的祝贺。

我们高兴地看到，罗马尼亚人民在解放后的十四年内，在罗马尼亚工人党和罗马尼亚人民共和国政府的正确领导下，进行了规模巨大的社会主义建设，并且取得了辉煌的成就。罗马尼亚人民一贯忠实于无产阶级国际主义的伟大原则，对加强以苏联为首的社会主义阵营的坚强团结作出了卓越的贡献。在国际事务中，罗马尼亚人民共和国坚持不渝地执行着和平的外交政策，发展同各国人民的友好关系，坚决为反对战争威胁、制止侵略和捍卫欧洲和世界和平而斗争。

近年来，我们两国无论在政治、经济、文化和科学技术等方面，都有着亲密的合作。不久以前，我们两国签定了长期贸易协定，这标志着两国人民兄弟友谊的进一步增长。

祝罗马尼亚人民共和国日益繁荣和富强。

祝中罗两国人民的兄弟友谊进一步巩固和加强。

中国共产党中央委员会主席
中华人民共和国主席　毛泽东
中华人民共和国
全国人民代表大会
常务委员会委员长　刘少奇
中华人民共和国国务院总理　周恩来
一九五八年八月二十二日于北京

对中央关于教育工作指示草案的批语

（1958年8月23日）

恩来、少奇、小平、定一[1]同志：

此件[2]可用。似宜印发各主要民主人士，并同他们座谈一次，然后公布[3]。

毛泽东

八月廿三日

---

[1] 恩来，即周恩来。少奇，即刘少奇。小平，即邓小平，当时任中共中央总书记。定一，即陆定一，当时任中共中央文教小组组长、中央宣传部部长。

[2] 指1958年8月15日北戴河中共中央政治局扩大会议上通过的中央关于教育工作的指示草案。草案共有6条，主要内容是：党的教育方针，是教育为无产阶级政治服务，教育与生产劳动相结合。为实现这个方针，教育工作必须由党来领导。各大协作区应建立起一个完整的教育体系，各省、市、自治区也要逐步地建立起这种比较完整的教育体系，每个专区，每个县也应该这样做。全国应在3年到5年的时间内，基本上完成扫除文盲，普及小学教育，以15年左右的时间来普及高等教育。

[3] 1958年9月19日，中共中央、国务院正式公布了《关于教育工作的指示》，并于1958年9月20日在《人民日报》发表。

对北戴河中央政治局扩大会议讨论的关于农业方面的文件的批语

（1958年8月24日）

退谭震林[1]同志：

各件[2]已阅，可用，照此付印。

毛泽东

八月廿四日上午二时

---

[1] 谭震林，当时任中共中央书记处书记。

[2] 指北戴河中共中央政治局扩大会议讨论的关于农业方面的9个文件，这些文件是：1. 中央关于在农村建立人民公社问题的决议；2. 中央关于1959年农业生产安排的决议；3. 中央关于今冬明春在农村中普遍展开社会主义和共产主义教育运动的指示；4. 中央关于水利工作的指示；5. 中央关于肥料问题的指示；6. 中央关于深耕和改良土壤的指示；7. 中央关于储备粮食问题的决定；8. 中央关于农业社积累与消费问题的指示；9. 中央关于改进农、林大专学校教育的指示。

在北戴河政治局扩大会议上的讲话（五）

（1958年8月30日）

人民公社是群众自发搞起来的，不是我们提倡的。我们提倡不断革命，破除迷信，解放思想，敢想、敢说、敢做，群众就起来了。南宁会议、成都会议、八大二次会议都未料到。共产主义本来是有群众自发的因素，先有空想社会主义、古典唯物论、辩证法，然后再由马克思那些人总结出来的。我们的人民公社是在合作社的基础上发展起来的，不是没有来由的。把这个问题条理化，需要我们去搞清楚。人民公社的特点是，一曰大，二曰公。地大物博，人口众多，工农商学兵，农林牧副渔，大，了不起，人多势众。公，就是社会主义比合作社多，把资本主义的残余逐步去掉，如：自留地、私养牲畜取消，搞公共食堂、托儿所、缝纫组，全体劳动妇女可以解放。实行工资制度，搞农业工厂，每个男人，每个女人，每个老年，每个青年，都有工资，发给每一个人，和以前分配给家长不同，直接领取工资，青年、妇女非常欢迎，破除了家长制度，破除了资产阶级法权制度。还有一个公的特点，是劳动效率比合作社可以提高。

全国现有七十万个合作社，搞成万人、万户的大合作最好。河南提出二千五百户左右一个，当然也可以。这是一个新问题，只要

一传播，把道理一讲，可能只要几个月，一秋一冬一春可能就差不多了。当然，离实行工资制，吃饭不要钱，还要一个过程，也许一年，也许有些人要三年。决议案上有句，一二年或者四五年，或者更多一点时间，由集体所有制过渡到共产主义所有制，和工厂差不多，即是吃饭、穿衣、住房都公有。苏联还鼓动私人盖房子，我们将废除私人房屋。

绿化问题。园林化，城市乡村都像中山公园、颐和园。中山公园不出粮食不好。中国刚建设，要想建设得怎样更合理，更好些。有人说，城市工厂占地更多，农村就不同，中国每人三亩地，我们两亩就够了。几年后亩产提高了，可以拿三分之一种树，三分之一种粮食，三分之一让地休息，地也轮班。假如亩产万斤，达到现在的“卫星”时，一亩等于四十亩、八十亩至九十亩，还种那么多干什么呢？种树要有规划、有计划地种。法国人把街道、房屋、林荫搞得很好。资本主义能搞，为什么我们不能搞？应当把它搞得有秩序一点。康有为咏西湖的一副对联：“如此园林，四洲游遍未曾见。”其实何必游四大洲，我们绿化起来，全国到处可以游，何必一定游西湖？西湖水浅，林也不好。房屋要好好安排一下，今年大搞还不行，有些今年开始，有些明年开始。如果搞□□斤粮食（今年可能是□□斤，明年加一番）的话，我们就可以搞规划，园林化、绿化、畜牧、住房等。河北、河南我看了一下，什么绿化？没有树怎样绿化？真正绿化，我看每人有了几千斤粮食，腾出三分之一地来种树，才能大搞绿化，农、林、牧是互相结合、互相影响的。

人民公社还有许多问题，现在不知道，还需要继续研究。已经有了一个章程：河南卫星公社十四条，它的“宪法”一公布，全国闻风兴起的就会不少。人民公社在两三年（明年、后年）内能不能

由集体所有制过渡到全民所有制，实行土地国有、工资制，办农业工厂？有个文件写第三个五年计划向共产主义过渡，我加了个第四、五个。有个文件讲，明年是决定性的一年，这句话讲得好，粮食再翻一番，钢搞到□□到□□吨，争取□□吨，这是一场大仗，还是没有休息的，机器不能休息。今年还有四个月，我犯了错误，早抓一个月就好了，六月十九日出了题目，但没有具体措施，大家都抓计划去了。热情是好的，但对今年的生产有所放松，我没有搞好，责任是我的，不是大家的，从八月二十一日起，还有十九个星期，一百三十三天，一天不多，一天不少，现在又过去十天，相当危险，要紧急动员，能否完成，我有怀疑。我是“观潮派”，明年一月一日能不能搞到，我总是十五个吊桶——七上八下，如果没有搞到，一是题目出错了，二是工作没有抓紧，是我的错误。冶金部汇报讲九百万吨，我说：干脆一点吧！翻一番，何必拖拖拉拉呢？搞一千一百万吨，问了许多人，都说可以，有希望。一九五六年粮食增产轰轰烈烈，有人说一九五七年的粮食生产，比一九五六年更扎实得很，实际上增产不多，只增产□□斤。今年一千一百万吨钢，到底扎实不扎实，我是怀疑的，拿到手才算数。“钢铁尚未成功，同志仍须努力。”明年□□吨，后年再增□□吨，苦战三年，达到□□吨，基础就搞起来了，剩下两年，到六二年搞到□□到□□吨钢，就接近□□。七亿人口要多少钢，我看一人一吨，搞它七亿吨。粮食比钢少一半，搞三万五千亿斤。粮食产品要多样化，不光要地瓜。

共产主义的第一个条件，是产品丰富，第二个条件是要有共产主义精神。一有命令，每个人都自觉地去工作，没有懒汉。共产主义不分高低，我们有二十二年的军事共产主义生活，不发薪水，与苏联不同，苏联叫余粮征集制，我们没有搞，我们叫供给制，军民

一致，官兵一致，三大民主。我们原来分伙食尾子、津贴，进城以后，熬了三年，到五二年搞了薪水制，说资产阶级的等级、法权那样神气，把过去的供给制说成是落后的办法、游击习气，影响积极性。其实是把供给制变成资产阶级的法权制，发展资本主义思想。难道二万五千里长征、土改革命、解放战争是靠发薪水发过来的吗？抗战时期，二三百万人，解放战争时期，四五百万人，是军事共产主义的生活，没有星期天，在一元化领导之下，没有什么“花”，官兵一致、军民一致、拥政爱民，把日本鬼子打走了，打败了蒋介石。打美国的时候也没有“花”，现在有“花”，发薪水都要有等级，分将、校、尉，可是有的还没有打过仗，结果是脱离群众，兵不爱官，民不爱干。因为这一点和国民党差不多，衣分三色，食分五等，办公桌、椅子也分等，工人、农民不喜欢我们，说“你们是官——党官、政官、军官、商官”，其官之多，怎么不出主义？官气多，政治少，所以出官僚主义。整风以来，就是整官气，政治挂帅，争等级、争待遇就不多了。我看要打掉这个东西，薪水制可以不要马上废除，因为有教授，但一二年要作准备。人民公社搞起来，就逼着我们逐步废除薪水制。进城后受资本主义影响，我们搞运动，本来是马克思主义的东西，是民主作风，他们说我们是“农村作风”“游击习气”，跟资产阶级、土豪劣绅搞在一起，正襟危坐，学资产阶级的样子，剃头，刮胡子，一天刮三次，都是从这里学来的。解放初，五〇年、五一年扭秧歌时期，我们压倒资产阶级，后来秧歌吃不开了，梅兰芳出来了（《宇宙锋》）压倒了秧歌。本来是马克思主义的那一些，吃不开了，现在又恢复了“农村作风”“游击习气”，是马克思主义作风，讲平等，官兵一致，军民一致，没有星期天，老百姓说：“老八路又回来了。”

我请陈伯达同志自己编了一本书，《马、恩、列、斯论军事》，我读了一二篇，有一篇说，许多东西从古就是从军队首先执行的，我们共产主义也是从军队首先实行的。中国的党是很特别的党，打了几十年仗，都是实行共产主义的。八年抗战、四年自卫战争，群众看到我们的生活很艰苦，群众支援前线，没有工资，粮食自带，打仗要死人，还能那样做。有人说，平均主义出懒汉，过去二十二年，出了多少懒汉，我没有看见几个，这是什么原因？主要是政治挂帅，阶级斗争，有共同的目的，为多数人而辛苦。现在，对外与帝国主义作斗争，对内主要是向自然作斗争，目标也明确。我们现在搞生产建设，全国一千多万干部，是为谁服务呢？是为了人民的幸福，不是为了少数人的幸福。现在发明一个东西，要给一百块钱，倒是会出懒汉，争吵，不积极。过去创造发明多得很，哪里是钱买来的呢？计件工资不是个好制度。我不相信，实行供给制，人就懒了，创造发明就少了，积极性就低了。因为几十年的经验，证明不是这样的。

人民公社，有的地方采用军事组织——师、团、营、连，有的地方没有，但“组织军事化、行动战斗化、生产纪律化”这三化的口号很好，这就是产业大军，可以增产，可以改善生活，可以休息，可以学文化，可以搞军事民主。似乎一讲军事就没有民主，恰好民主出在军队，即军事、政治、经济三大民主，战斗中可以互助，官长压迫士兵在我们军队中是犯纪律的，不名誉的。公社“三化”很好。这几年来，学了那一套，一从资产阶级——本国生长的，二从无产阶级——苏联老大哥，好在时间不长，根未扎深，命还好革。整风以来，各种规章制度革得差不多了，资产阶级那一套，去掉了不少。这回军委开会取消“花”，干部参加劳动，写了一

个决议，中央委员每年一个月，其他干部还多，年老有病的除外。种试验田，何止一个月呢？云南有一个师长，到连队当了一个月的兵，我看所有的“长”——军长、师长等，都至少当一个月兵，头一年最好搞两个月，要服从班长、排长指挥。有些是当过兵的，现在多年不当兵了，再去当一下。文职干部，每年至少参加一个月的劳动，修十三陵水库时，许多部长都参加劳动了。一年学农、二年学工，轮着学，总得学会两套本领。人民公社军事化，并不是资产阶级军事化，有纪律，有民主，相互关系是同志关系，是说服不是压服。劳动要有严格的纪律。

全民办工业，暂时出了一些混乱现象，界限未划清。这次会议工、农、商、学、兵都有，重点是工业。全党全民办工业，从今以后，第一书记要偏到工业方面来，过去我们偏到农业方面，拿农业压迫工业，将它的军，农业搞起来了。农业上了轨道，工业还没有上轨道。工业要抓，有人说，睡到土地上，睡到机器旁边去，就可以搞起来，不到机器旁边睡觉不行。东北三省过去抓工业，但农业未搞好，东北要一面抓工业，一面抓农业。其他各省、自治区重点抓工业。明年是决战的一年，主要指工业，首先是钢铁、机械。有了钢铁、机械，可以挖煤、发电，什么都好办，封为“元帅”是有理由的。要抓，还要抓紧，不要抓而不紧，以后考就是考这个东西。六条纪律：一警告，二记过，三撤职留任，四撤职，五留党察看，六开除党籍，不坐班房，坐班房损失劳动力。这几条都是神经战，不可少，是属于惩罚一类的性质，九个指头是说服，靠政治，凭良心办事，一个指头是纪律。马克思主义不是靠惩罚，靠惩罚办事就犯错误。我们党历来靠说服教育和斗争，如□□、□□□、古大存、孙作宾、新疆的什么拉巴拉也夫，总之，大大小小有几十

个，只有那么少数人，只是十个指头的一个，你说服不了他，就得惩罚，劝告警告，紧急的时候，一下撤职也是有的。□□是军队中的右派（没有划右派），□□是地方上的右派，王明也是右派。为什么又选王明当中央委员呢？因为他是老党员，搞了许多年，不能便宜了他，不当不行，你想不当，我想叫你当，不当中央委员就没事了，他的原则是一开会就害病，让他当，有益处。□□□也是当一下好，或者改好，或者不改，总有一天要开除，这是说服与纪律的关系。

死与活的问题，不是死人之“死”，是统死统活的问题，世界上没有“死”是不行的。一千一百万吨钢，少一吨也不行，这是“死”的，明年□□吨到□□吨，争取□□吨，其中□□吨是“死”的，是“死钢”，另外□□吨到□□吨是“活”的，归地方支配。有些同志怕没有活命了，统统都“活”不行，要“有死有活”。统一计划，分级管理，各级办工业，全民办工业，有重点，有骨干，有枝叶，树长有干，才有枝叶。人靠一根脊椎骨，是脊椎动物，是高级动物。狗是一种很懂人性的高级动物，就是不懂马克思主义，不懂炼钢，和资本家差不多。

下次会议。两个半月以后再开，即十一月半在南方再开一次小型会议，时间不要这样长，因为，那时还不能总结。十月后，剩下个把月，还可以抓一下。

《马、恩、列、斯论共产主义》一书（斯大林办得不太好）请各省都印，广为散发，让大家看一下，很有启发，但又相当不足，因为那时受条件限制，没有经验，所论当然模糊不明确。不要以为老祖宗都放香屁，一个臭屁也不放，讲到将来，是一定有许多模糊地方的。苏联有四十一年的经验，我们有三十一年的经验，要破除

迷信。

除四害。国庆、阳历年、阴历年抓一下，我希望四样东西越搞越少。因为这些东西对劳动人民有害，直接影响人民的健康，要把各种疾病大大消灭。杭州有个地方，去年只有一人生病，出勤率达到百分之九十以上。医生没有事做，可以去种地，作研究工作，哪一天中国消灭了四害，要开庆祝会的，历史要写进去。资本主义国家没有办到，所谓文明，可是苍蝇、蚊子多得很。

在北戴河会议关于民兵问题的决定稿上加写的话[1]

（1958年8月）

我国人民不需要也不应当侵占外国任何领土主权，但是我国人民必须保卫自己的领土主权不受侵犯。

[1] 这是毛泽东在中共中央办公厅机要室1958年8月26日印发的北戴河中央政治局扩大会议关于民兵问题的决定稿上加写的一段话。决定对民兵的性质、组织形式、干部配备、武器装备以及训练等问题作了详细规定。

在中央关于在农村建立人民公社问题的决议稿上加写的话[1]

（1958年8月）

人民公社建成以后，不要忙于改集体所有制为全民所有制，在目前还是以采用集体所有制为好，这可以避免在改变所有制的过程中发生不必要的麻烦。实际上，人民公社的集体所有制中，就已经包含有若干全民所有制的成分了。这种全民所有制，将在不断发展中继续增长，逐步地代替集体所有制。由集体所有制向全民所有制过渡，是一个过程，有些地方可能较快，三、四年内就可完成，有些地方，可能较慢，需要五、六年或者更长一些的时间。过渡到了全民所有制，如国营工业那样，它的性质还是社会主义的，各尽所能，按劳取酬。然后再经过多少年，社会产品极大地丰富了，全体

[1] 中共中央关于在农村建立人民公社问题的决议，于1958年8月29日在北戴河中共中央政治局扩大会议上通过。1960年11月28日，毛泽东在为中共中央起草的转发甘肃省委关于贯彻中央紧急指示信的报告的批语中曾提到这段话。批语说：毛泽东“自己说，他是同一切愿意改正错误的同志同命运、共呼吸的。他说，他自己也曾犯了错误，一定改正，例如，错误之一，在北戴河决议中写上了公社所有制转变过程的时间设想得过快了。在那个文件中有一段是他写的，那一段在原则上是正确的，规定由社会主义过渡到共产主义的原则和条件，是马列主义的。但是在那一段的开头几句规定过程的时间是太快了。”

人民的共产主义的思想觉悟和道德品质都极大地提高了，全民教育普及并且提高了，社会主义时期还不得不保存的旧社会遗留下来的工农差别、城乡差别、脑力劳动与体力劳动的差别，都逐步地消失了，反映这些差别的不平等的资产阶级法权的残余，也逐步地消失了，国家职能只是为了对付外部敌人的侵略，对内已经不起作用了，在这种时候，我国社会就将进入各尽所能，各取所需的共产主义时代。

关于主要矛盾问题

（1958年8月）

关于主要矛盾这个问题，提不提？提了有好处没有好处？（康生：和□□、庆施同志谈过，人们认为过渡时期是以资产阶级和无产阶级矛盾为主。但也提出一点疑问，是否影响整改，其次，是否引起对八大几句话的争论："先进的社会制度和落后的生产力的矛盾。"现在两条路线的斗争是主要的，即社会主义和资本主义两条道路的矛盾。）我们进行了两次革命，一次是反帝反封建的民主革命，对于资产阶级和个体经济是不动的；第二次革命是无产阶级性质的社会主义革命。第一次革命中有两条道路，即民主主义与封建主义两条道路，与现在两条道路性质不同。现在是无产阶级性质的社会主义革命，是资本主义和社会主义两条道路的矛盾。从理论上讲是没有问题了。社会主义革命已经进行了一段了，从一九五三年全国财经会议宣布总路线以后，到冬季又让中宣部写了个总路线宣传提纲。如果不算今年，到社会主义改造高潮，只有三年半时间，算今年只有四年半，给了资产阶级以严重打击，个体农民问题也解决了。这种情况反映在八大，八大说社会主义改造已基本胜利，大规模的群众性阶级斗争已经基本结束，能说不对吗？所有制解决了，人家服服帖帖打锣打鼓嘛，八大指出在经济制度上也还没有完全解决（资本家拿定息），在政治斗争上也没有完全解决（思想斗争），

还要继续改造，民主党派的一部分——右派分子、资产阶级知识分子和部分富裕中农，对社会主义改造不满意，这在八大时并不是完全没有划清。八大并没有放松对他们的思想改造，当时他们服服帖帖，现在他们要造反嘛，青岛这篇文章（《一九五七年夏季的形势》）即讲清楚了。今后为了策略，还是青岛的讲法好，即城乡都存在两条道路的斗争，阶级斗争没有熄灭等都讲了。这个问题到会的人知道就算了，不要因为“主要矛盾”那个字，闹得天翻地覆。

□□□讲的重庆那个工厂干部被工人斗得过不下去了，新工人有资产阶级思想，我们干部有官僚主义、宗派主义、主观主义，这些都是资产阶级思想，都挂到资产阶级账上，这些都是人民内部矛盾。人民内部包括两种人，一种是剥削人民的人，一种是不剥削人民的人。最大量的是中间派，没有中间派就不行了。这个问题最近不在报上搞，过几个月以理论文章的形式写东西。几十年以后没有人剥削人了，总不能再挂到资产阶级账上了，但还有先进与落后的矛盾。（□□：湖北有个刘介梅就不是资产阶级，他想走资本主义道路。）明朝朱元璋、南北朝时代宋刘裕也是那样的人。政治势力和意识形态还没有完全解决，党内三个主义也属于意识形态。

大鸣大放是最好的革命形式。革命是要取得经验的，有人要大吵大闹就让他闹。革命这么多年就没有发明这个办法，今年和右派合作发明了这个办法：大鸣、大放、大字报。大鸣大放这个办法，是他们提出，我们接过来的。在延安时有兵的报和轻骑队，当时这个办法没提倡。百家争鸣、百花齐放，是在艺术、学术方面讲的。在政治方面右派提出来大鸣大放，我们接过来这很好嘛。□□同志过去看过新乡工厂，从那个工厂的情况和现在的报告来看，用后的方法是不行的。在过渡时期资产阶级和无产阶级的是主要矛盾，这

一个是肯定对的了。第二个，在几个月内不在报纸上宣传主要矛盾，免得引起新的混乱，惹起麻烦，影响整改，报纸上只宣传两条道路斗争。

所谓人民内部有几种人：无产阶级、小资产阶级、资产阶级，党内也有几种人。实际上人民内部矛盾，就有阶级矛盾。所谓敌我矛盾是对抗性的阶级矛盾。资产阶级知识分子是人民，但有对抗的一面。现在的主要矛盾，已经不是与地主的矛盾，而是三部分人民的矛盾。这三部分人民之间，内部有一部分暗藏的对抗性的阶级矛盾，如章伯钧等，今年把他们暴露了。我们用剥笋政策，今年是剥不完的。现在主要矛盾不是与地主的矛盾，湖南捉了七千人，没有人民反对，如捉章伯钧就不行。今天敌我矛盾是次要的了，社会主义革命的主要对象是资产阶级、资产阶级知识分子和小资产阶级，资产阶级加上家属有几千万人，小资产阶级是几亿，对这些人主要是改造问题。资产阶级、小资产阶级有大量的中间派。对这些人不能说是对抗性的矛盾，如章伯钧之流是对抗性的。百分之九十是人民内部矛盾，人民内部矛盾包括阶级矛盾。（□□：敌我矛盾包括地主、富农、反革命、坏分子和右派。）工农也有矛盾，工农矛盾也称两条道路的矛盾。右派有多少呢？最多有十五万左右，不是那么多，不能说主要矛盾，估计还要分化一部分出来，对我们有利，特别是有知识的。过渡时期的基本矛盾是资产阶级和无产阶级两条道路的矛盾。

八大讲先进的社会制度与落后的生产力的矛盾，那是讲生产问题，不是讲人与人的关系问题。人与人的生产关系问题已经解决了，但还没有完全解决。提出社会主义制度是否适合生产力的发展，我们讲是大体适合，斯大林讲完全适合有毛病。将来若干年之

后生产力发展了，集体所有制和发展生产矛盾的，现在的生产关系是适合的。为什么适合？合作社是发展生产的嘛！我们这个制度比起印度来，印度第一个五年计划增加三百一十万吨钢，我们增加了四百多万吨，你说我们的制度不好吗？我们的生产关系基本适合生产力的发展的，但也有缺点。到几十年以后，生产力发展了，价值法则没有用了，货币可以不要了。

八大那句话（先进的社会制度与落后的生产力的矛盾）没有什么害处，不妨害整风、生产、反右派、改进工作。这句话是好话，意思是让我们发展生产，充实我们的物质基础。不是讲人民间的矛盾，这是和外国比、和我国以前比。（康生：原来写这句话时，当时考虑写不写，反复考虑了列宁的一句话。）这句话是有语病的，但没有坏处，实际上没有发生坏作用，这句话不必去改了，将来在适当时机讲一下子。当时本来想改，已印发出去了。

关于编印《中共中央政治局北戴河扩大会议文件汇集》的批语

（1958年9月1日）

一

尚昆[1]同志：

几十个决议，除印成一本[2]发给各中央委员和几级党委（似应发到县级，军队发到团级，作为内部文件）外，哪些应在报纸上公布，请与小平、彭真[3]同志商定。

毛泽东

九月一日

二

退尚昆办。

毛泽东

九月一日

[1] 尚昆，即杨尚昆，当时任中共中央书记处候补书记、中央办公厅主任。

[2] 1958年8月17日至30日中共中央政治局北戴河扩大会议讨论通过的决议，后由中央办公厅编印成《中央政治局北戴河扩大会议文件汇集》。汇集包括五个方面37个文件：一、关于计划和体制方面的8个文件：1. 中央关于1959年计划和第二个五年计划问题的决定；2. 1959年度国民经济计划主要指标；3. 关于第二个五年计划的意见；4. 中共中央、国务院关于改进计划管理制度的规定；5. 中央关于经济协作的几项具体规定；6. 中共中央、国务院关于改进物资分配体制的几项规定；7. 中共中央、国务院关于改进限额以上基本建设项目设计任务书审批办法的规定；8. 关于纺织机械企业领导问题的决定。二、关于农业方面的9个文件：1. 中央关于在农村建立人民公社问题的决议；2. 中央关于1959年农业生产安排的决议；3. 中央关于今冬明春在农村中普遍展开社会主义和共产主义教育运动的指示；4. 中央关于水利工作的指示；5. 中央关于肥料问题的指示；6. 中央关于深耕和改良土壤的指示；7. 中央关于储备粮食问题的决定；8. 中央关于农业社积累与消费问题的指示；9. 中央关于改进农、林大专学校教育的指示。三、关于财贸方面的10个文件：1. 国务院关于进一步改进财政管理体制和相应改进银行信贷管理体制的几项规定；2. 中央批转粮食部党组关于1958—1959年度粮食购销问题的报告；3. 中央批转商业部党组关于1958年棉花、麻类、烤烟收购数量的初步意见；4. 中央批转粮食部党组对1958—1959年度油脂购销调拨计划安排的意见；5. 中共中央、国务院关于市场物价分级管理的规定；6. 中央批转李先念、程子华同志关于物价会议向中央的报告；7. 国务院关于农副产品、食品（不包括粮食油脂）分级管理的规定；8. 中央关于发展中药材生产问题的指示；9. 中央关于对外贸易必须统一对外的决定；10. 中央关于贸易外汇体制的决定。四、关于教育方面的1个文件：中共中央、国务院关于教育工作的指示。五、其他方面的9个文件：1. 中共中央、国务院关于各级干部参加体力劳动的决定；2. 中央关于民兵问题的决定；3. 中央关于动员青年前往边疆和少数民族地区参加社会主义建设的决定；4. 中央关于继

续展开除四害运动的决定；5. 中央关于技术保密问题的规定；6. 中央批转劳动部党组关于劳动工作分工管理向中央的请示报告；7. 中央关于国家机关和事业、企业单位职工宿舍冬季取暖补贴问题的指示；8. 中央关于发展铜和铝生产的决定；9. 中央、国务院关于大力发展铜、铝工业的指示。

[3] 小平，即邓小平，当时任中共中央总书记。彭真，当时任中共中央书记处书记。

毛泽东等祝贺越南民主共和国成立十三周年的电报[1]

（1958年9月1日）

越南劳动党中央委员会主席，越南民主共和国主席胡志明同志，
越南民主共和国国民大会常务委员会委员长孙德胜同志，
越南民主共和国总理范文同同志：

值此越南民主共和国成立十三周年之际，我们代表全体中国人民向你们和全体越南人民致以热烈的祝贺。

勤劳的越南人民在越南劳动党和越南民主共和国政府的领导下，克服重重困难，进行了民主改革，胜利地实现了恢复国民经济的严重任务。现在越南人民正在以新的步伐向着社会主义前进。越南民主共和国为了不断加强以苏联为首的社会主义阵营各国间的团结和密切同亚非各国的友好关系所作的不懈的努力，对维护亚洲和世界的和平具有重大的意义。中国人民对兄弟的越南人民所获得的光辉成就感到无限的欢欣。

---

[1] 这是毛泽东以中国共产党中央委员会主席、中华人民共和国主席的名义和全国人民代表大会常务委员会委员长刘少奇，国务院总理周恩来联名给越南劳动党中央委员会主席、越南民主共和国主席胡志明，越南民主共和国国民大会常务委员会委员长孙德胜，越南民主共和国总理范文同的电报。祝贺越南民主共和国成立十三周年。

一年来，中越两国人民传统的兄弟友谊和合作关系，又有了很大的发展。中国政府和中国人民全力支持越南民主共和国政府和越南人民为了实现祖国和平统一的愿望，坚决为实现日内瓦协议所作的不懈努力和所采取的一切步骤。我们深信，越南人民为了祖国的独立、统一和建设而进行的伟大斗争一定会取得完全的胜利。

祝中越两国人民之间的悠久的传统友谊万古长青。

中国共产党中央委员会主席
中华人民共和国主席　毛泽东
中华人民共和国
全国人民代表大会
常务委员会委员长　刘少奇
中华人民共和国国务院总理　周恩来
一九五八年九月一日于北京

对北戴河会议工业类文件的意见

（1958年9月2日）

刘、周、彭真、小平、陈云、富春、一波、先念、克诚、震林、伯达、定一、康生、乔木[1]各同志：

这个文件[2]看了两遍，觉得不大满意，不能动员群众。这次会议各类文件，以农村类文件为最好，每样事情交代清楚，前后次序有逻辑性，文字通顺，一般具有鲜明性和准确性，特别是人民公社一件为最好。其次，是陆定一同志论教育的文章[3]，虽较长，理论

---

[1] 刘，指刘少奇。周，指周恩来。彭真，当时任中共中央书记处书记、全国人大常委会副委员长。小平，即邓小平，当时任中共中央总书记、国务院副总理。陈云，当时任中共中央副主席、国务院副总理。富春，即李富春，当时任中共中央书记处书记、国务院副总理兼国家计划委员会主任。一波，即薄一波，当时任中共中央政治局候补委员、国家经济委员会主任。先念，即李先念，当时任中共中央书记处书记、国务院副总理兼财政部部长。克诚，即黄克诚，当时任中共中央书记处书记、国防部副部长。震林，即谭震林，当时任中共中央书记处书记。伯达，即陈伯达，当时任中共中央政治局候补委员、《红旗》杂志总编辑。定一，即陆定一，当时任中共中央政治局候补委员、中央宣传部部长。康生，当时任中共中央政治局候补委员。乔木，即胡乔木，当时任中共中央书记处候补书记。

[2] 指国家计委、国家经委1958年8月25日向北戴河中共中央政治局扩大会议报送的《对一九五九年计划调整情况的说明要点》。

[3] 指陆定一的《教育必须与生产劳动相结合》一文。

水平颇高，逻辑性、准确性、鲜明性三者都具。其次，是民兵决议[1]，写得很好，使人读得下去，读过后很舒服。其次，是商业类文件，也不错，可读。工业类文件要考下等了。有一个较好的，就是那个不长的意见书[2]，读得下去，提纲挈领。“说明要点”最差，我读了两遍，不大懂，读后脑中无映象。将一些观点揍〈凑〉合起来，聚沙成堆，缺乏逻辑，准确性、鲜明性都看不见，文字又不通顺，更无高屋建瓴、势如破竹之态。其原因，不大懂辩证逻辑，也不大懂形式逻辑，不大懂文法学，也不大懂修词学。我疑心作者对工业还不甚内行，还不大懂。如果真懂，不至于不能用文字表现出来。所谓不大懂辩证逻辑，就工业来说，就是不大懂工业中的对立统一，内部联系，主要矛盾与次要矛盾的分别，因此构思写文，不可能有长江大河、势如破竹之势。讲了一万次了，依然纹风不动，灵台如花冈之岩，笔下若玄冰之冻。哪一年稍稍松动一点，使读者感觉有些春意，因而免于早上天堂，略为延长一年两年寿命呢！我对作者是很喜欢的，从文件内容看来，他是一个促进派，力争上游、多快好省的坚决拥护者，政治路线是正确的。甚为不足，是在理论与文词。我的意思，痛切一道，引起注意（过去我所做的一万次的唠叨历史，只当做一阵西北风）。如不同意，可用通信方法鸣放辩论。我写的是一张大字报，你们也写吧。如果同意，请你们会谈一下。我看你们的心意，把这类事当作芝麻，你们注意西瓜去了。却是写出文件叫人不愿意看，你们是下决心不叫人看的，是不是呢？建议：重写一遍，二遍，三遍，以至多遍，写得同人民公社

[1] 指北戴河中共中央政治局扩大会议通过的《关于民兵问题的决定》。

[2] 指国家计委、国家经委向北戴河中共中央政治局扩大会议报送的关于第二个五年计划的意见。

〔决议〕那样好。你们研究一下，你们做工业官，有工业志，就是不用心思，毫无理论研究，以致文件写成这样。建议：你们有意写工业纲要四十条，那很好，就动手吧，写一篇好文章出来，为五年接近美国、七年超过美国这个目标而奋斗吧！

毛泽东

一九五八年九月二日上午九时

“说明要点”，无年月日；无署名，不知谁人写的；表中有好几张除作者外，恐怕谁也看不懂。为什么如此呢？

如果少奇、恩来尚在北京，请给他们一阅。彭真请给一阅。

毛泽东　再白

和巴西记者马罗金、杜特列夫人的谈话

（1958年9月2日）

毛泽东（以下简称毛）：你们等了很久吧？因为我们开会，没有能早见你们。

马罗金（以下简称马）：得到你的接见是一件很光荣的事，等多久都可以。

杜特列夫人（以下简称杜）：等得再长，我们也感谢你的接见。而且，这样可以有时间多看一些材料，也可以在中国多呆一些时候。

毛：看了些什么材料？

马、杜：有你的著作，包括《新民主主义论》。

毛：我在《新民主主义论》中讲到，第二次世界大战以后，不可能再出现基马尔[1]式的土耳其那样的国家；殖民地和半殖民地的资产阶级，要就是站在帝国主义战线方面，要就是站在反帝国主义战线方面，没有其他的道路。事实上，这种观点只适合于一部分国

---

[1] 基马尔，又译凯末尔（1881—1938），土耳其民族商业资产阶级的代表。第一次世界大战后，领导土耳其的民族解放运动和资产阶级民主革命。1923年，在土耳其建立资产阶级共和国，当选为第一任总统。

家，对于印度、印度尼西亚、阿拉伯联合共和国[1]等国家却不适用。它们不是帝国主义国家，也不是社会主义国家，而是民族主义国家。拉丁美洲也有许多这样的国家，将来还会多。

杜：《新民主主义论》这本书，对巴西这样的国家很重要。

毛：这本书里讲的是资产阶级民主革命。一般说来书中的观点是对的，只有像上面所说的个别地方需要做一些补充。

马：民族主义国家的中立立场可以长期维持吗？

毛：什么事情都不能永久维持。帝国主义不能够永久维持。社会主义也不能够永久维持，因为还要进入更高级的共产主义社会。中立立场可以维持相当长的时期，维持到还有必要的时候。

杜：对于民族主义国家说来，采取中立的立场是不是正义的？

毛：是的。这些国家既不站在帝国主义的一边，也不站在社会主义的一边，而站在中立的立场，不参加双方的集团，这是适合于它们现时的情况的。

杜：可以同时同双方维持正常关系吗？

毛：在我们看来是可以的。但是，民族主义国家采取中立立场，帝国主义国家却不喜欢，因为这些民族主义国家的中立是摆脱了它们的控制而取得的。民族主义国家的这种中立也就是一种独立自主、不受控制的立场。我们社会主义阵营欢迎这些国家的这种中立的立场，因为它有利于和平事业，不利于帝国主义的侵略计划和战争计划。我们把亚洲、非洲、拉丁美洲已经独立的国家看成朋友，把还没有独立、正在争取独立的国家也看成朋友。我们支持

---

[1] 阿拉伯联合共和国，简称阿联，1958年由埃及、叙利亚合并组成。1961年叙利亚脱离阿拉伯联合共和国，成立阿拉伯叙利亚共和国。1971年阿拉伯联合共和国改名为阿拉伯埃及共和国。

它们。

拉丁美洲有多少人口？

马：大约一亿。

毛：一亿人口的朋友。巴西人口占拉丁美洲人口的百分之六十，你们是大国。以后巴西人口还会多；土地那么大，跟中国差不多。你们的国家很有前途。

马：我们希望中国帮助我们工业化。

毛：只要你们愿意，我们没有不愿意的。所有亚洲、非洲、拉丁美洲的国家要我们助一臂之力，我们都是愿意的。

杜：拉丁美洲是美国很重要的一个阵地，美国正在世界各地败退，所以加紧对拉丁美洲施加压力。

毛：拉丁美洲是美国的后方。亚洲、非洲、拉丁美洲的国家，都曾经是或者仍然是帝国主义的后方和仓库。现在后方造反了，许多国家已经摆脱帝国主义的统治。

杜：拉丁美洲正在开始这样做，但是很不容易。

毛：可以先取得半独立的状态，然后完全独立。亚非有许多国家就是如此，有些已经独立了，有些已经半独立，正在争取完全独立，有些还在受帝国主义的统治。

马：我们希望知道主席对于中国同拉丁美洲国家建立外交关系和进行贸易的意见。

毛：只要巴西和其他拉丁美洲国家愿意同中国建立外交关系，我们一律欢迎。不建立外交关系，做生意也好。不做生意，一般往来也好。中国同拉丁美洲国家的社会制度是不同的，但是，在许多点上是相同的。首先，要求独立这一点是相同的。不仅你们有独立问题，我们也有。我们还有台湾问题，美国还在威胁我们。即使台

湾收复了，美国的威胁还会存在。这是我们最大的共同点。其次，我们的经济都不发达。要求发展经济的愿望，在你们那里是迫切的，在我们这里也是迫切的。所有亚洲、非洲、拉丁美洲国家的共同历史任务，就是争取民族独立，发展民族经济和发展民族文化。

马：美国的禁运对中国有没有影响？

毛：对我们说来，没有影响，好处甚大。

马：主席对国际形势是乐观还是悲观？

毛：目前国际局势很好。西方国家要达到它们的目的是很困难的。它们的目的是要统治一切可能统治的地方，但是它们到处受到抵抗。它们这些殖民国家结成一体，自称为西方国家。从地理上看，巴西也算西方国家；但是，从政治上看，它们所说的西方国家，实际上只是美国、英国、法国、意大利、比利时、西德、荷兰等等。西方世界的太阳是傍晚的没落的太阳，亚洲、非洲、拉丁美洲的太阳是早晨的上升的太阳。帝国主义历来就是吓唬人的，有时也动手打人，我们就是不要被它们吓倒，不要怕它们。对西方的崇拜是一种迷信，这是由历史形成的，现在这种迷信正在逐渐破除。说西方是先进的，这也是一种迷信；恰恰相反，它们是落后的。自然，它们有一点东西，无非是几斤钢铁和几个原子弹；其实这也没有什么了不起，因为它们在政治上是落后的，是腐败的，是低级趣味的，所以我们看不起它们。列宁说过先进的亚洲、落后的欧洲这样的话。[1]那时候，列宁所指的是中国和亚洲其他国家的民主运动，他看出亚洲要跑在欧洲的前面。现在，除了社会主义阵营以外，除了亚洲的民族革命运动以外，还要加上非洲和拉丁美洲的民

---

[1] 参见列宁《落后的欧洲和先进的亚洲》（《列宁选集》第2卷，人民出版社1995年版，第317～319页）。

族革命运动，这些都是先进的，而西方世界则是落后的。这句话，杜勒斯[1]这些人听起来是不服气的。他们会说："这是吹牛，我们有钢铁和原子弹，怎么反而是落后呢？"我说：他们虽然有钢铁和原子弹，但是这些东西是拿在落后的人手里，拿在垄断资本家手里；他们一时耀武扬威，最后总是要垮下去的。

破除对西方的迷信，这是一件大事，在亚洲、非洲、拉丁美洲都要进行。在我们国家也要继续破除这种迷信。我说的是，要在战略上蔑视帝国主义，把帝国主义看成纸老虎，不算数；但是在战术上和在每件具体工作上，却要重视它们，要认真地对待它们。帝国主义由真老虎变成半真半假的老虎，再变成完全的假老虎，即纸老虎，这是一个事物走向反面的转化过程，我们的任务就是要促进这个过程。在这个过程结束之前，老虎还可能要活一个时期，还能咬人。因此，打老虎要一拳一拳地打，要讲究拳法，不能大意。

西方国家的人民也不同意他们政府的做法。我说美国不好，只是说它的统治集团不好，美国人民是很好的。他们中间许多人现在还没有觉醒，但是一定会觉醒的。

杜：我们相信，你的解释对拉丁美洲很有帮助。

毛：我们对拉丁美洲人民的情况很关心。像尼克松到南美八国的故事[2]，我们很感兴趣。

马：他受到了很大的"欢迎"。杜勒斯在里约热内卢也受到很大

---

[1] 杜勒斯，当时任美国国务卿。

[2] 1958年4月28日至5月14日，美国副总统尼克松先后对乌拉圭、阿根廷、巴拉圭、玻利维亚、秘鲁、厄瓜多尔、哥伦比亚和委内瑞拉等8个拉丁美洲国家进行访问。访问期间，这些国家相继发生了反对美国的拉丁美洲政策的激烈的抗议行动。尼克松到委内瑞拉时被迫提前结束访问回国。

的“欢迎”。

毛：拉丁美洲人民起来了，他们不把尼克松、杜勒斯看在眼里。在他们眼里，尼克松、杜勒斯不过是纸老虎。尼克松、杜勒斯都落后了，拉丁美洲人民比他们高明得多。

在军委关于对台湾和沿海蒋占岛屿军事斗争的指示稿上的批语[1]

（1958年9月3日）

一

克诚同志：

指示及附件[2]，写得很好。请即交彭德怀同志看过，再经军委会议通过，然后发出。在军委会议上，请你详细解释理由。

毛泽东

九月三日

---

[1] 毛泽东在审阅中共中央军事委员会关于对台湾和沿海蒋占岛屿军事斗争的指示稿时，除写了本篇两个批语外，还在指示稿第四项“由于对台湾和沿海蒋占岛屿的斗争是一个复杂的国际斗争，对各方面的影响很大，因此，一切重要的行动和宣传都必须遵守集中统一的原则，不得自作主张”一句中“一切重要的行动和宣传”后面，加括号写了：“文告、谈话、口号、社论、新闻、广播”。

[2] 指示，指中共中央军事委员会关于对台湾和沿海蒋占岛屿军事斗争的指示稿。附件，指军委指示后附的关于海军、空军对付敌机敌舰沿海活动的几项规定。

二

发福建军区及各军区，各省、市、区党委，军委各总部，各特种兵司令部，中央政治局委员，书记处书记，外交部，陆定一，吴冷西[1]。

[1] 陆定一，当时任中共中央文教小组组长、中央宣传部部长。吴冷西，当时任新华通讯社社长、《人民日报》总编辑。

在第十五次最高国务会议上的讲话[1]

（1958年9月5日、8日）

一　在最高国务会议上的第一次讲话

（1958年9月5日）

最高国务会议，二月开了一次，现在是九月，六个月没有开了。二月那一次会上，我们谈了鼓足干劲，力争上游，多快好省。讲了个大有希望，不晓得同志们记得不记得？我还比较一下，不是“中有希望”，更不是“小有希望”，而是“大有希望”。还讲了以一个普通劳动者的姿态在人民群众中出现。我们在座诸位，以及共产党里头有许多人，要办到这一点，也是要努一番力的。我们跟国民党相反，他们是以一个贵族的姿态、老爷派头在人民中出现，我们是以一个普通劳动者的姿态在人民中出现。

那一次讲了几句不好听的话，批评了“好大喜功，急功近利，鄙视过去，迷信将来”。你说是坏的，我说是好的，这不是唱对台戏吗？有些人看了那四句评语实在舒服。“共产党好大喜功，急功近

[1] 第十五次最高国务会议于1958年9月5日至8日在北京举行。毛泽东在这次会议上的三篇讲话记录稿，由中共中央办公厅1958年9月29日印成中共中央文件（中发〔58〕846号）发出。在三篇讲话记录稿上，中共中央办公厅都注有：“未经主席审阅，只供参考”字样。

利，轻视过去，迷信将来，岂有此理!”我说，恰好是有理，不是岂有此理，而是确有此理。有些人为什么支持那种批评呢？就是因为他们对于辩证唯物主义和历史唯物主义、马克思主义政治经济学、无产阶级斗争和无产阶级专政这三门科学或者是了解得不深不透，或者简直就不大去理会，因此就缺乏分析。什么分析呢？有资产阶级的好大喜功，有无产阶级的好大喜功，两种好大喜功。有资产阶级的急功近利，有无产阶级的急功近利。“孳孳为利者，跖之徒也”，这大概是今天的资产阶级的一类。孜孜为利者，资本家之徒也。我们呢？我们就是另外一种急功近利。至于鄙视过去，迷信将来，也是有阶级不同的。资产阶级是迷信过去，鄙视将来。过去的古董，那就是宝贝，至于将来，什么共产主义，社会主义，那就是狗屁。这不是迷信过去，鄙视将来吗？

这六个月，发生很大变化。我想，在座诸位都是有变化的。我的脑筋也有变化。有许多事情料不到的。今年二月那个时候虽然讲大有希望，那个希望究竟怎么样？比今天的现实还是落后些。

国内形势，如大家所知道，就是阶级关系，阶级力量对比，起了很大变化。几亿劳动群众，工人农民，他们现在感觉得心里通畅，搞大跃进。这就是整风反右的结果。整风以前我们有许多干部有两条：一条叫官气较多，二条叫政治较少。不是要反五气吗？五气的头一气就是官气。经过整风，没有整好的还有一些，但是大多数人是以普通劳动者的姿态出现，跟工人农民打成一片，人们感觉跟国民党时期确实不同了。过去不是的。因为有一部分干部，在工人看来，他们神气不对，是在做官，跟国民党没有分别，还是压在他们头上，所以有些工人工作就不那么积极，不为社会主义和共产主义奋斗，是为自行车、手表、钢笔、收音机、缝纫机等五大件而

奋斗，就是为个人奋斗。那个时期许多人不觉悟，积极分子只是一部分，落后分子相当多。因为共产党批判了三风五气，他们也就自我批判了：我们这个五大件也是为个人的，不为社会，也不对呀。工作就积极起来了。农民也是这样，因为合作社干部，县区乡干部搞试验田，跟他们打成一片，一股热潮就起来了。冬季很冷也要搞水利，他们知道是为谁来干事情，是为他们自己，为集体，为全国。这一干的结果，今年大概可以差不多增产一倍，即有可能从去年的三千七百亿斤，增到七千几百亿斤。棉花，去年是三千三百万担，今年大概有七千万担，可以超过一倍。烟叶可以超过三、四倍。只有油料只超过半倍，还是不足的。麻类作物，过去没有注意，没有抓紧。钢铁可能翻一番。一九五六年中共八次大会第一次会议，总理在那里建议，五年计划搞钢铁一千零五十万吨到一千二百万吨，如果说一千零五十万吨，今年就有超过的可能，可能搞到一千一百万吨。农业发展纲要四十条不是十二年吗？五六年开始，五六、五七、五八，基本完成，如果明年加一年，是超额完成，十二年计划，四年超额完成。这些都还是一些预计，还要看实际的结果。今年如果搞到七千多亿斤粮食，明年如果又翻一番，就是一万五千亿斤。明年也许不能搞这么多，搞太多了，除了人吃马喂之外，现在还没有找到用途，也许会发生问题。但是明年总是可能超过一万亿斤。钢铁明年可能超过两千万吨。总而言之，明年是基本上赶上英国。除了造船、汽车、电力这几项之外，明年都要超过英国。十五年计划，两年基本完成。谁人料到？这就是群众的干劲的结果。

资产阶级，民主党派，也起了变化，并且还在继续变化中。以一个普通劳动者的姿态出现这个问题，在民主党派中间是个相当严

重的问题，要逐步来，不能很性急。但是，形势迫人。形势就是人，就是多数人压迫少数人。多数人造成一种形势，少数人就感觉到压力，就得打点主意。我是历来主张对立面的，没有对立面，谁也不干的。我有什么对立面呢？在我们民主队伍里头有很多对立面，此外还有在我们队伍以外的，“地富反坏右”，这都是对立面。工人农民压迫我们，他们说，你做官，你得好好做，你做不好我就整你。比如五五年上半年，有许多老百姓也实在不喜欢我们，人人谈统购，家家说粮食，那个时候你说粮食没有危机，我看也可以讲是一个危机。一个原因是因为粮不足，还有一个原因就是富裕中农兴风作浪。其中主要是共产党员，他们是党员，但是他们当了县区乡干部。他们叫‘农民苦”，所谓“农民苦”，就是他们苦；所谓他们苦，就是余粮多。据江苏省的统计，在我们县区乡的干部里头，这种人有百分之三十。他们每天叫“农民苦”，说统购统销太多了，不赞成。这一来，煽起这些农民，本来够吃的，也说不够吃，用各种办法来吵。这一压迫，就打主意吧，就搞合作化。合作化的决心就是那个时候搞起来的。批判各种迷信：什么后解放区合作化不行，什么没有会计，什么平地可以山上不可以，什么汉人可以少数民族不可以等等。破除了这些迷信，没有几个月，合作化就搞起来了。然后又影响工商界，敲锣打鼓，全行业公私合营。到一九五六年那个时候，有些人又觉得恐怕不行了，走得太快了，似乎一个时期农业发展纲要四十条又不灵了，多快好省也不灵了。同时，斯大林问题也发生了，匈牙利事件出来了，帝国主义反共反苏，那么一个潮流，国内就是右派酝酿活动。经过整风反右，才把这些东西扭转过来。而现在呢？就转到一个比较有利的方向。民主党派也好，大学教授、中学教员也好，文化界的人也好，新闻界的人也好，科

学界的人也好，工程技术界的人也好，资产阶级（工商业者）也好，总而言之，绝大多数人，或者已经改变立场，或者正在向改变立场前进。也还有少数没有改变的，还有左中右。阶级还是存在的。说现在阶级不存在了，阶级斗争已经消灭了，这个观点恐怕是不对的。我说像吃鸦片烟一样，吃鸦片烟上了瘾，是不容易戒的，资产阶级思想，还有封建主义思想，那么容易戒我就不相信。要慢慢戒，还要形势迫人，还要看事实。一个长江大桥，可以说服许多人。你没有长江大桥他就不信，出了个长江大桥，许多人去看了，他就信了。今年一千一百万吨钢，明年二千五百万吨钢，苦战三年，后年五千万吨钢，粮食由三千七百亿斤到一万五千亿斤。我还是讲个可能性，要努力。到底那个时候怎么样？有两个可能：一个可能达到，一个可能少一点，不可能达到这么多。这样一来，天天劳累，是不是人就大批死亡，或者由胖子变成瘦子，或者生病？这也有的，也有伤亡的，变成瘦子也有的，生病也有的。但这是个别的，多数人我看是相反，一不死，二不瘦，还要胖一些，也不生病。特别是把四害一除，疾病大为减少。农民劳动起来是有纪律的，军事化，干劲甚大。公共食堂一来，节省时间，免得往返。节省粮食，节省柴火，节省经费，此外还节省大批时间。这是徐水县的经验。科学技术界也有很大的进步，“将军”将得厉害，就是学生将老师，讲师、助教将教授，研究员将所长。有那么一个科学研究所，叫作药物研究所，设在上海，所长赵承嘏有门本领，就是可以在中国的一种植物里头提炼出一种药来，可以治高血压。但是他老先生就是对什么人也不讲，他也不作。他那个所里头的青年人就没有办法，他们呕了气，就自己干，结果苦战多少昼夜，搞出来了，能够提炼出那个药来了。这样的事情不只一个所，有相当几个所。

大学教授相当有一些人落后于学生，编讲义，编教学大纲，编学生不赢，学生是苦战几昼夜，集体来搞。听说师范大学有个文学班，要编一个文学史，一个班有二十六个人，苦战四昼夜，读了二百九十部中外文学名著，编出一本文学史大纲。这是形势迫人，就是压迫。青年人不压迫老年人，老年人不会进步的。这一压，老年人就有出路了，他不进步不行了。当然，不是青年人个个都是好的，也有坏的，青年人里头，吊儿郎当的，阿飞，偷东西的，那种人也有，但是一般说来，总是“譬如积薪，后来居上”。我们要承认这一条。

国际形势，我们历来有个观点，总是乐观的。后来总结为一个“东风压倒西风”。

美国现在在我们这里来了个“大包干”制度，索性把金门、马祖，还有些什么大担岛、二担岛、东岛一切包过去，我看他就舒服了。他上了我们的绞索，美国人的颈吊在我们中国人的铁的绞索上面。台湾也是个绞索，不过要隔得远一点。他要把金门这一套包括进去，那他的头更接近我们。我哪一天踢他一脚，他走不掉，因为他一根索子绞住了。

我现在提出若干观点，提出一些看法供给各位，并不要把它作为一个什么决定，作为一个法律。作为一个法律就死了，作为一个看法就是活的。拿这些观点去观察观察国际形势。

第一条，谁怕谁多一点。我看美国人是怕打仗。我们也怕打仗。问题是究竟哪一个怕得多一点。这也是个观点，也是个看法。请各位拿了这个观点去看一看，观察观察，以后一年、二年、三年、四年，就这样观察下去，究竟还是西方怕东方多一点，还是我

们东方的人怕西方多一点？据我的看法，是杜勒斯[1]怕我们怕得多一点，是英美德法那些西方国家怕我们怕得多一点。为什么他们怕得多一点呢？就是一个力量的问题，人心的问题。人心就是力量，我们这边的人多一点，他们那边的人少一点。共产主义，民族主义，帝国主义，这三个主义中，共产主义和民族主义比较接近。而民族主义占领的地方相当宽，有三个洲：一个亚洲，一个非洲，一个拉丁美洲。即使这些洲里头有许多统治者还是亲西方的，比如泰国、巴基斯坦、菲律宾、日本、土耳其、伊朗，可是人民中间亲东方的不少，可能是相当多。就是垄断资本家以及中了他们的毒最深的人是主张战争的。除了垄断资本家，其他的人，大多数（不是全体）是不愿意战争的。比如北欧几个国家，当权的也是资产阶级，他们是不愿意战争的。力量对比是如此。因为真理是抓在大多数人手里，而不抓在杜勒斯手里，他们的心比我们虚，我们的心比较实。我们依靠人民，他们是维持那些反动统治者。现在杜勒斯就干这一套，他就专扶什么“蒋委员长”、李承晚、吴庭艳[2]这类人。我看是这样，双方都怕，但是他们比较怕我们多一点，因此战争是打不起来的。

第二条，美帝国主义他们结成军事团体，什么北大西洋，巴格达，马尼拉，这些团体的性质究竟怎么样？我们讲它们是侵略的。它们是侵略的，那是千真万确的。但是它现在的锋芒向哪一边呢？是向社会主义进攻，还是向民族主义进攻？我看现在是向民族主义进攻，就是向埃及、黎巴嫩和中东那些弱的进攻。社会主义国家，除非是比如匈牙利失败了，波兰也崩溃了，捷克、东德也崩溃了，

---

[1] 杜勒斯，当时任美国国务卿。

[2] 李承晚，当时是南朝鲜政府总统。吴庭艳，当时是南越政府总统。

连苏联也发生问题，我们也发生问题，摇摇欲倒，那个时候它们会进攻的。你要倒了，它们为什么不进攻？现在我们不倒，我们巩固，我们这个骨头啃不动，它们就啃那些比较可啃的地方，搞什么印尼、印度、缅甸、锡兰，想搞垮纳赛尔[1]，想搞垮伊拉克，想征服阿尔及利亚等等。现在拉丁美洲有个很大进步。尼克松是个副总统，在八个国家不受欢迎，被吐口水，打石头。美国的政治代表在那些人面前被用口水去对付，这就是藐视“尊严”，没有“礼貌”了，在他们心目中间不算数了。你是我们的对头，因此拿口水，石头去对付你。所以，不要把这三个军事团体看得那么严重，要有分析。它们是侵略性的，但是它并不巩固。

第三条，关于紧张局势。我们每天都是要求缓和紧张局势，紧张局势缓和了对世界人民是有利的。那么，凡是紧张局势就对我们有害，是不是？我看也不尽然。这个紧张局势，对我们并不是纯害无利，也有有利的一面，什么道理呢？因为紧张局势除过有害的一面外还可以调动人马，调动落后阶层，调动中间派起来奋斗，怕打原子战争，就要想一想。你看金门、马祖打这样几炮，我就没有料到现在这个世界闹得这样满天风雨，烟雾冲天。这就是因为人们怕战争，怕美国到处闯祸。全世界那么多国家，除了一个李承晚之外，现在还没有第二个国家支持美国。可能还加一个菲律宾，叫作“有条件的支持”。比如伊拉克革命，还不是紧张局势造成的？紧张局势并不取决于我们，是帝国主义自己造成的，但是归根结底对于帝国主义更不利。这个观点列宁说过的，他是讲战争，他说，战争调动人们的精神状态使它紧张起来。现在当然没有战争，但是这种

[1] 纳赛尔，当时任阿拉伯联合共和国总统。

在武装对立的情况下的紧张局势也是能够调动一切积极因素，并且使落后阶层想一想。

第四条，中东的撤兵问题。美英侵略军必须撤退。但是帝国主义现在想赖在那里不走，这对人民是不利的，可是同时它也有教育人民的作用。你要反对侵略者，如果没有个对象，没有个靶子，没有个对立面，这就不好反。他自己现在跑上来当作对立面，并且赖着不走，就起了动员全世界人民起来反对美国侵略者的作用。所以他迟迟不撤退，总起来看对人民也不见得就那么纯害无利，因为这样人民每天就可以催他走：你为什么不走？

第五条，戴高乐[1]登台好，还是不登台好？现在法国共产党和人民应该坚决反对戴高乐登台，要投票反对他的宪法，但是同时要准备反对不了时，他登台后的斗争。戴高乐登台要压迫法共和法国人民，但对内对外也有好处：对外，这个人喜欢跟英美闹别扭，他喜欢抬杠子。他从前吃过苦头的，他写过一本回忆录，尽骂英美，而说苏联的好话。现在看起来，他还是要闹别扭的。法国跟英美闹别扭很有益处。对内，为教育法国无产阶级不可少之教员，等于我们中国的“蒋委员长”一样。没有“蒋委员长”，六亿人民教不过来的，单是共产党正面教育不行的。戴高乐现在还有威信，你这会把他打败了，他没有死，人们还是想他。让他登台，无非是顶多搞个五年，六年，七年，八年，十年，他得垮的。他一垮了，没有第二个戴高乐了，这个毒放出来了。这个毒必须得放，等于我们右派的毒，你得让他放。你不让他放，他总是有毒的，放出来毒就消了。

第六条，禁运，不跟我们作生意。这个东西究竟对于我们的利

---

[1] 戴高乐，当时任法国总理，1958年12月当选法国总统。

害怎么样？资本主义国家跟我们多作生意好，还是少作生意好？现在生意是作，是少作。我看，禁运对我们的利益极大，我们不感觉禁运有什么不利。禁运对于我们的衣食住行以及建设（炼钢炼铁）有极大的好处。一禁运，我们得自己想办法。我历来感谢何应钦[1]。一九三七年红军改编成国民革命军第八路军，每月有四十万法币，自从他发了法币，我们就依赖这个法币。到一九四〇年反共高潮就断了，不来了。从此我们得自己想办法。我们想什么办法呢？我们就下了个命令，说法币没有了，你们以团为单位自己打主意。从此，各根据地搞生产运动，产生的价值不是四十万元，不是四百万元，甚至于不是四千万元，各根据地合起来，可能一亿两亿。从此就靠我们自己动手。现在的何应钦是谁呢？就是杜勒斯，改了个名字。现在他们禁运，我们就自己搞，搞大跃进，搞掉了依赖性，破除了迷信，就好了。

第七条，不承认问题。是承认比较有利，还是不承认比较有利？我说，等于禁运一样，帝国主义国家不承认我们比较承认我们是要有利一些。现在还有四十几个国家不承认我们，主要的原因就是因为美国。比如法国，想承认，但是因为美国反对就不敢。其他还有一些中南美洲，亚洲，非洲，欧洲的国家，以及加拿大，都是因为美国而不敢承认。资本主义国家现在承认我们的，合起来只有十九个，加上社会主义阵营十一个，有三十个，再加上南斯拉夫有三十一个。我看就是这么一点过日子吧。我们搞三亿吨钢，最好搞七亿吨钢，三万五千亿斤粮食。这要多少年，我看十五年就差不

[1] 何应钦，1937年时任国民党政府军政部部长兼第四战区司令长官，1938年1月任国民政府军事委员会参谋总长。1950年后担任台湾国民党“总统府”战略顾问委员会主任委员。

多。说工业了不起，可难啦，什么科学可难啦，这也是个迷信，就不要信那些。十五年赶上英国，我们是两年基本上赶上。这是讲总数，不是按人口，按人口平均赶上英国，就钢铁来说，要三亿吨。英国五千万人口，有两千二百万吨钢，我们有七亿人口，得要三亿吨钢。刚才讲七亿吨钢，要三亿吨钢翻一番还要多一点，那可能要十五年，也许还要多一点。世界上的事情有这么怪，不搞就不搞，一搞就很多，要么就没有，要么就很多。你们不信这一条？比如我们打二十二年的仗，二十一年就是不胜利，而在二十二年这一年，就是一九四九年，就全国胜利了，叫突变。粮食也是一样，搞了八年，七搞八搞还只有那么一点。一九四九年粮食是二千一百亿斤，去年三千七百亿斤，在我们手里搞了八年，只增加一千六百亿斤，而今年一年就可以增加三千几百亿斤，可能到四千亿斤。搞八年没有摸到一条路，不会搞。也是因为制度没有改革，个体经济，初级合作化，没有整风反右。钢铁也是一样，几十年只有那么一点。蒋介石只有四万吨钢，这还是张之洞[1]遗留下来的。两个东西最要紧：一个粮，一个钢。有了钢，就能作机器。什么机器也可以作：挖煤炭的机器，开矿山的机器，发电的机器，炼石油的机器，火车、轮船、飞机等交通机器，化学工业的机器，起房子的机器，农业机器，都要钢。所以一为粮，二为钢，加上机器，叫三大元帅。三大元帅升帐，就有胜利的希望。还有两个先行官，一个是铁路，一个是电力。扯远了，还是回到不承认的问题上来。不承认我们，我看是不坏，比较好，让我们更多搞一点钢，搞个六、七亿吨，那个时候他们总要承认。那个时候也可以不承认，他不承认有什么

[1] 张之洞，清末洋务派代表人物，以主张办工厂、修铁路著名。曾任清政府湖广总督、军机大臣。

要紧？

最后一条，就是准备反侵略的战争。头一条讲了双方怕打，仗打不起来，但世界上的事情还是要搞一个保险系数。因为世界上有个垄断资产阶级，恐怕他们冒里冒失乱搞，所以，要准备作战。这一条要在干部里头讲通。第一，我们不要打，而且反对打，苏联也是，要打就是他们先打，逼着我们不能不打。第二，但是我们不怕打，要打就打。我们现在只有手榴弹跟山药弹。氢弹、原子弹的战争当然是可怕的，是要死人的，因此我们反对打。但是这个决定权不操在我们手中，帝国主义一定要打，那么我们就得准备一切，要打就打。就是说，死了一半人也没有什么可怕。这是极而言之。在整个宇宙史上来说，我就不相信要那么悲观。我跟尼赫鲁[1]辩论过这个问题，他说，那个时候没有政府了，统统打光了，想要讲和也找不到政府了。我说，哪有那个事，你这个政府被原子弹消灭了，老百姓又起一个政府，又可以议和。世界上的事情你不想到那个极点，你就睡不着觉。无非是打死人，无非是一个怕打。但是他一定要打，是他先打，他打原子弹，这个时候，怕，他也打，不怕，他也打。既然是怕也打，不怕也打，二者选哪一个呢？还是怕好，还是不怕好？每天总是怕，在干部和人民里头不鼓起一点劲，这是很危险的。我看，还是横了一条心，要打就打，打了再建设。因此，我们现在搞民兵。人民公社里头都搞民兵，全民皆兵，要发枪，开头发几百万枝，将来要发几千万枝。由各省造轻武器，造步枪，机关枪，手榴弹，小迫击炮，轻迫击炮。人民公社有军事部，到处练习。在座的有文化人，你们也要号召一下，单拿笔杆不行，一手拿

[1] 尼赫鲁，当时任印度总理。

笔杆，一手拿枪杆，又是文化，又是武化。有这么八个观点，当作一种看法，供各位观察国际形势的时候采用。

二　在最高国务会议上的第二次讲话

（1958年9月8日）

还是谈一谈老话。关于绞索，上一次不是谈过吗？现在我们要讲对杜勒斯、艾森豪威尔[1]，对那些战争贩子使用绞刑。对他们使用绞刑的地方很多。据我看，凡是搞了军事基地的，就是一条绞索绞住了。东方，南朝鲜、日本、菲律宾、台湾；西方，西德、法国、意大利、英国；中东，土耳其、伊朗；非洲，摩洛哥等等。每一个地方美国有许多军事基地，比如土耳其，有二十几个基地，日本听说有八百个基地。还有些地方没有基地，但是有军队占领，比如美国在黎巴嫩，英国在约旦。

现在不讲别的，单讲两条绞索：一个黎巴嫩，一个台湾。台湾是古老的绞索，他已经占领几年了。他被什么人绞住了呢？被中华人民共和国绞住了。六亿人民手里拿着一根索子，这根索子是钢绳，把美国人的脖子套住了。中东是最近套住的。谁人让他套住的呢？是他自己造的索子，自己套住的，然后把绞索的一头丢到中国大陆上，让我们抓到。黎巴嫩也是他自己造的一条绞索，自己套上去，绞索的一端就丢到阿拉伯民族手里。不但如此，而且是全世界大多数人民手里，大家都骂他，不同情他，大多数国家的人民、政府手里拿着这个绞索。比如中东，联合国开了会。但主要是在阿拉

[1]　艾森豪威尔，当时任美国总统。

伯人民手里套住了，不得脱身。他现在进退两难，早退好，还是迟退好？早退，那么所为何来呢？迟退，越套越紧，可能成为死结，那怎么得了呀？至于台湾，他是订了条约的，比黎巴嫩还不同。黎巴嫩还比较活，没有什么条约，说是一个请，一个就来了，于是乎套上了。至于台湾，就订了个条约，这是个死结。这里不分民主党、共和党，订条约是艾森豪威尔，派第七舰队是杜鲁门[1]。杜鲁门那个时候可去可来，没有订条约，艾森豪威尔订了个条约。这也是国民党一恐慌，一要求，美国人一愿意，就套上了。

金门、马祖套上了没有？金门、马祖据我看也套上了。为什么呢？他不是讲现在还没有定，要共产党打上去，看情形，那个时候再决定吗？问题是十一万国民党军队（金门九万五，马祖一万五），只要有这两堆在这个地方，他得关心。这是他们的阶级利益，阶级感情。为什么英国人和美国人对约旦的侯赛因[2]和黎巴嫩的夏蒙[3]那样好？他不能见死不救。昨天第七舰队的总司令比克利亲自指挥，还有那个斯摩特[4]，不是放大炮吗？引得国务院也不高兴国防部也不高兴的那位先生，他也在那里跟比克利一道指挥。

总而言之，你是被套住了。要解脱也可以，你得采取主动，慢慢脱身。不是有脱身政策吗？在朝鲜有脱身政策，现在我看形成了金马的脱身政策。他们那一班子实在想脱身，而且舆论上也要求脱身。脱身者，是从绞索里面脱出去。怎么脱法呢？就是这十一万人走路。台湾是我们的，那是无论如何不能让步的，是内政问题。跟

---

[1] 杜鲁门，美国前总统。

[2] 侯赛因，当时任约旦国王。

[3] 夏蒙，黎巴嫩前总统。

[4] 斯摩特，当时任驻台湾美军司令。

你的交涉是国际问题，这是两件事。你美国跟蒋介石搞在一起，这个化合物是可以分解的。比如电解铝、电解铜，用电一解，不就分离了吗？蒋介石这一边是内政问题，你那一边是外交问题，不能混为一谈。现在五大洲，除了澳洲，四大洲美国都想霸住。首先是北美洲，那主要是它自己的地方，它有军队，然后是中南美洲，虽然没有驻军，但是它要“保护”的。再加上欧洲、非洲、亚洲，主要是欧亚非，主力是在欧亚两洲。这么几个兵，分得这么散，我不晓得它这个仗怎么打法。所以，我总是觉得，它是霸中间地带为主。至于我们这些地方，除非是社会主义阵营出了大乱子，确有把握，一来，我们苏联、中国就全部崩溃，否则我看他是不敢来的。除了我们这个阵营以外，它都想霸占。一个拉丁美洲，一个欧洲，一个非洲，一个亚洲，还有个澳洲，澳洲也在军事条约上跟它连起来了，听它的命令。它用“反共”的旗帜取得这些地方好些，还是真正反共好些？所谓真正反共，就是拿军队来打我们，打苏联。我说，没有那么蠢的人。它只有几个兵调来调去。黎巴嫩事情发生，从太平洋调去，到了红海地方，形势不对，赶快回头，到马来亚登陆，名为休息几天，十七天不吭声，后头他们一个新闻记者自己宣布是管印度洋的，这一来，印度洋大家都反对。我们这里一打炮，这里兵不够，它又来了。台湾这些地方早一点解脱，对美国比较有利，它赖着不走，就让它套到这里，无损于大局，我们还是搞大跃进。

今年要争取产钢一千一百万吨，比去年翻一番。明年增加两千万，争取三千万吨。后年再搞两千万，不是五千万吗？苦战三年，五千万吨钢。那么，全世界除了苏联同美国，我们就是第三位。苏联去年就五千万，加三年，他可以搞六千万。我们苦战三年，有可

能超过五千万，接近苏联，再加两年，到六二年，可能出八千万到一亿，接近美国（美国因为它经济恐慌，那个时候也许只有一亿吨）。第二个五年计划就要接近或赶上美国。再加两年，七年，搞一亿五千万吨，超过美国，变成天下第一。老子天下第一不好，钢铁天下第一有什么不好？粮食，苦战三年，今年可能是七千到八千亿斤，明年翻一番，就可能是一万五千亿斤。后年就要放低步调了。因为粮食还要找出路。粮食主要是吃，此外也要找工业方面的出路，例如：搞酒精作燃料，经过酒精搞橡胶，搞纤维，搞塑料，等等。

至于紧张局势，也许还可以讲几句，你搞紧张局势，你以为对你有利呀？不一定，紧张局势调动世界人心，都骂美国人。中东紧张局势大家骂美国人，台湾紧张局势又是大家骂美国人，骂我们的比较少。美国人骂我们，蒋介石骂我们，李承晚骂我们，也许还有一点人骂我们，主要就是这三个。英国是动摇派，军事不参加，政治上听说他相当同情。因为他有个约旦问题，你不同情一下，美国人如果在黎巴嫩撤退，英国在约旦怎么办呀？尼赫鲁发表了声明，基本上跟我们一致的，赞成台湾这些东西归我们，不过希望和平解决。

这回中东各国可是欢迎啦，特别是一个阿联，一个伊拉克，每天吹，说我们这个事情好。因为我们这一搞，美国人对他们那里的压力就轻了。

我想可以公开告诉世界人民，紧张局势比较对于西方国家不利，对于美国不利。利在什么地方呢？中东紧张局势对于美国有什么利？对于英国有什么利？还是对于阿拉伯国家有利些，对于亚洲、非洲、拉丁美洲以及其他各洲爱好和平的人民有利些。台湾的

紧张局势究竟对谁有利些呢？比如对于我们国家，我们国家现在全体动员，如果说中东事件有三四千万人游行示威，开会，这一次大概搞个三亿人口，使他们得到教育，得到锻炼。这个事情对于各民主党派的团结也好吧，各党派有一个共同奋斗目标，这样一来，过去心里有些疙瘩的，有些气的，受了批评的，也就消散一点吧。就慢慢这样搞下去，七搞八搞，我们大家还不就是工人阶级了。所以，帝国主义自己制造出来的紧张局势，结果反而对于反对帝国主义的我们几亿人口有利，对于全世界爱好和平的人民，各阶级，各阶层，政府，我看都有利。他们得想一想，美国总是不好，张牙舞爪。十三个航空母舰就来了六个，其中有大到那么大的，有什么六万五千吨的，说是要凑一百二十个船，第一个最强的舰队。你再强一点也好，你把你那四个舰队统统集中到这个地方我都欢迎。你那个东西横直没有用的，统统集中来，你也上来不得。船的特点，就在水里头，不能上岸。你不过是在这个地方摆一摆，你越打，越使全世界的人都知道你无理。

三　在最高国务会议上的结束语

（1958年9月8日）

教育这个东西比较带原则性，牵涉广大的知识界，是一个革命。几千年来，都是教育脱离劳动，现在要教育劳动相结合，这是一个基本原则。大体上有这样几条：一条是教育劳动相结合，一条是党的领导，还有一条是群众路线。群众路线大家懂得，没有问题了，党的领导现在可能问题也不多了，中心问题是教育劳动相结

合。现在苏联对这个问题也想改革，他们正在搞一个文件在那里酝酿。我们社会主义国家，马克思讲了的，教育必须与劳动相结合。我在天津看了两个大学，有几个大工厂，那些学生们在那里作工。老读书，实在不是一种办法。书是什么东西呢？书就是一些观念形态，人家写的，让这些没有经验的娃娃来读，净搞意识形态，别的东西看不到。如果是学校办工厂，工厂办学校，学校有农场，人民公社办学校，勤工俭学，或者半工半读，学习和劳动就结合起来了。这是一大改革。[1]

在财政方面，我找了一个材料：一九五〇年到一九五七年这八年全部财政收入是一千七百亿，今年起，第二个五年计划预计大概可以收四千亿。你看，八年一千七百亿，五年可以搞四千亿。这个事情很可以注意。那八年的头一年，一九五〇十五亿，可怜得很。

---

[1] 据新华社1958年8月15日报道，毛泽东1958年8月13日视察天津大学时，谈了他对教育工作的意见。报道说，毛泽东对天津大学校长张国藩说：学校是工厂，工厂也是学校，农业合作社也是学校，要好好办。毛泽东又说：要讲实际，科学是反映实际，是讲实际的道理。不知道实际，老讲书本上的道理怎么成？刘子厚（河北省省长）向毛泽东汇报说，有些人有顾虑，怕搞勤工俭学影响了教育质量，实际上搞了勤工俭学，学习才好。毛泽东笑着说，河南省的长葛县已经有了证明，那里的学校有的搞了勤工俭学，学生学习成绩好，升学的很多；有的没有搞勤工俭学，学生学的不好，升学的少。毛泽东还指示，不仅学生要搞勤工俭学，教师也要搞。机关干部也要办点附属工厂，不然光讲空的，脱离实际。1958年8月19日《光明日报》在题为《天津大学决定苦战50天作出更大成绩》的报道中，也引用了毛泽东的这次谈话，报道说：13日，毛泽东在天津大学视察的时候，指示说："以后要学校办工厂，工厂办学校"。"老师也要参加劳动，不能光动嘴，不动手。"毛泽东还指示说：高等学校应抓住三个东西：一是党委领导；二是群众路线；三是把教育和生产劳动结合起来。

第二年，一九五一年，一百三十三亿，增加了。第三年，一九五二年，一百四十八亿。这两年都是一百亿以上。到五三年，就是五年计划的第一年，跃到二百二十二亿，五四年二百六十五亿，五五年二百七十二亿，五六年二百八十七亿。总而言之，这四年相当停滞，有所发展，都没有突破二百以上到三百。到三百是去年，去年是三百一十亿。你看，以前搞了四年，都是二百几，去年一年就是三百一。今年，可以搞到四百三十亿。你看，由三百一，一跃进就到了四百。明年应该是五百几或者六百几十亿吧？也不要五百几，也不要六百几，一下就搞到七百几十亿。我这说的是第三本账，七百二十三亿有可能。去年三百一只有一年，今年四百三也只有一年，五百没有，六百没有，明年一跳可以跳到七百二十三亿。是不是能够搞到，还要看，这是一种预计，或者还会更多一点。后年就会更多。五年四千亿，平均每年八百亿。这个数目值得注意。还有一个数目也是值得注意的：基本建设投资，五〇年可怜得很，只有十一亿，五一年二十三亿，五二年四十四亿，五三年八十亿，五四年九十一亿，五五年九十三亿，可怜。五六年不是搞“冒进”吗？由九十三亿一跃跃到一百四十八亿。说是搞“冒进”了，不是犯了错误吗？五七年就减少了一点，由五六年的一百四十八亿减少到一百三十八亿，减少了十亿，所以成为“马鞍形”。今年是二百六十八亿。明年总应该搞三百多亿或者四百多亿吧？都不是，一下就可以搞五百多亿。前面这八年，五〇，五一，五二那三年合起来是八十亿的基本建设投资，第一个五年计划不到五百亿，只有四百九十二亿，第二个五年计划，今年只有二百多亿，明年就可以搞到五百五十六亿，就是一年等于那五年，而那五年的五百亿办的那么多工厂就浪费差不多一半，本来可以办两个，只办一个，时间本来只要一

年的，要两年，那么，明年这五百亿就可以当作一千亿来用。因为现在有了经验了，双反，破除迷信，打破了一些规章制度。这是两笔大帐。此外，人民公社是一件大事。人民公社大概九月就差不多搭架子搞起来了。看样子，来势很猛，没有办法阻挡，你叫他慢，那不行。至于把一些问题搞清楚，充实这个架子，那就要冬春。这件事要好好领导，要积极领导，要采取欢迎的态度。人民公社的特点是大公社，这是最近这几个月出来的新事件。

还有一点是抓工业。搞了八九年了，实际上我们这些人没有抓工业，重点不放在这里，放在革命去了。搞什么土地改革，镇压反革命，抗美援朝，三反五反，整风反右，公私合营，合作化，这都是属于革命范畴。忙那些事情忙得要死。但是地方他们除了这些之外还抓了农业。认真抓农业，搞试验田，是从去年冬季起。这一抓，就抓起来了。现在我们要转过方向。人有两只手，一手抓农业，一手抓工业。我讲了个抓紧。什么叫抓，什么叫紧？抓而不紧，没有抓起来，等于不抓，你拿烟也拿不到，拿饼干也拿不到，拿洋火也拿不到。抓工业要抓紧。主要是抓一个钢铁同一个机械。有了这两门，万事大吉。钢铁是原材料，机械就是各种设备，包括挖煤炭和挖铁矿的矿山机械，开油矿的钻探机械，电力机械，建筑机械，化工机械，交通运输机械（无非是汽车、火车、轮船、飞机，我们坐飞机就是坐机器），还有农业机械，如拖拉机，耕种机械，收割机械，加工机械，农村用的运输机械，农村电气化用的电力机械。苦战三年，农村机械还不会那么多，在第二个五年计划的后两年可能基本上用机械武装起来。所以，一是抓钢铁，二是抓机械。没有钢铁，机械就没有材料，就不能造机械。机械里头有个工作母机，什么矿山，什么炼油，什么电力，什么化学，什么建筑，

什么农业，什么交通运输，这些机器都要有个工作母机，无非是车、铣、磨、刨、钻之类，这些东西是根本的。今年不是二万多台，一发展就是五万多台，现在又搞到八万多台。这就是指工作母机。明年不是搞二十几万台吗？实际上明年争取三十万台，如果明年能搞三十万台，后年再搞五十万台，我们这个国家第二个五年计划就要搞一百多万台机器。我们解放的时候，四九年只有八万台工作母机，还是破破烂烂都在内。今年年底有二十六万台。从张之洞起，到今年搞二十六万台工作母机。而这个二十六万台里蒋介石交给我们的遗产是八万台。二十六万减八万台，我们这九年搞了十八万台。但是同志们，明年这一年就不是八万台了，也不是二十六万台了，而是三十万台，一年三十万台！我说，世界上的事情不搞就不搞，要搞就多搞一点。明年就可以搞三十万台，后年搞五十万台。苦战三年，明年三十万，后年五十万，八十八万台，连前头的二十六万台，是一百多万台。那个时候，我们跟美国人谈判就神气一点了。

对全国办人民公社情况汇报[1]的批语

（1958年9月6日）

小平[2]同志：

此件可以印在京各中央委员。

毛泽东

九月六日

---

[1] 指中共中央书记处书记谭震林向毛泽东报送的关于各地办人民公社情况的全国电话汇报会议的材料。材料说："九月四日晚，中央书记处召开了全国各省、区、市委（缺西藏）电话会议，听取各地汇报办人民公社的情况。据汇报，目前全国绝大部分地区建立人民公社的高潮已经到来。河南已经全省实现公社化，河北、北京市郊区九月十日前可实现公社化，山西、山东、上海市郊区九月半可实现公社化，其他大部分省正在总结试点经验，逐步展开，估计九月底前均可实现公社化。只有内蒙、福建、新疆三个地方，九月搞试点，秋后铺开，计划到今冬全部搞完。至会前统计，全国农村已建立九千零三十四个人民公社。一般是一乡一社，少数是数乡一社，除河南修武县外，山西、陕西、青海也有个别县实行一县一社。最大的社已达六万四千户（山西高平县），最小的不到一百户（黑龙江一个公社，但方圆有八九十里）。各地建立人民公社一般分作两步走：秋前先搭架子，换牌子，上动下不动，实行统一调配劳动力，统一安排生产；秋后再处理具体政策和解决经营管理等问题。这次运

动的发展非常迅速，而且很健康。群众情绪非常高涨，现在各地农村到处是锣鼓喧天，纷纷写决心书、申请书、大字报，要求办公社。已办公社的地方，又掀起新的生产高潮。只有少数地方由于思想发动不够好，群众有顾虑，发生了杀鸡、杀猪、卖牲口、砍树、藏粮等不正常现象。对此，各地均已引起注意，并在纠正中。材料还提出了几个需要研究的问题：一、城市是否也办公社？二、国营企业是否办公社？三、农村建立公社后，国营财贸机构怎么办？四、是否办县联社？五、牧区是否建立公社？六、喇嘛是否允许参加公社？七、是否实行供给制？八、如何保证运动正常发展？”

[2]　小平，即邓小平，当时任中共中央总书记。

1958年，北戴河会议后，大办人民公社高潮在全国兴起。图为湖南宁乡县鹤岗人民公社成立大会。

整台湾是整家法[1]

（1958年9月6日）

研究一下，看有什么缺点，可不可以照这样发表[2]？苏联还要表示的。它看到我们还没有表示，我们社论都没有写，政府负责人没有讲话。从今天下午起，这个东西广播了，群众运动就要起来的。各民主党派你们考虑一下。明天下午北京可能有一个群众大会，各地方也会有的。这是我们自己的事。明天下午你们登天安门，好不好？今天准备一下，明天上午还可以准备。有稿子的宣读一下稿子，没有稿子的讲一讲也可以。

至少美国是被动的。它仓促调兵，有一艘航空母舰是从菲律宾

---

[1] 这是毛泽东在第十五次最高国务会议上讲话的一部分。

[2] 指周恩来代表中华人民共和国政府于1958年9月6日发表的《关于台湾海峡地区局势的声明》。声明指出：中国政府完全有权对盘踞在沿海岛屿的蒋介石部队给予坚决的打击和采取必要的军事行动，任何外来的干涉，都是侵略中国主权的罪恶行为。中国人民解放自己的领土台湾和澎湖列岛的决心是不可动摇的，中国人民尤其不能容忍在自己的大陆内海中存在着像金门、马祖这些沿海岛屿的直接威胁。美国的任何战争挑衅都绝对吓不倒中国人民，相反地，只会激起六万万人民更大的愤怒和更坚强的同美国侵略者斗争到底的决心。如果美国政府悍然不顾中国人民的再三警告和世界人民的和平愿望，继续对中国进行侵略和干涉，把战争强加在中国人民的头上，美国政府必须承担由此而产生的一切严重后果。

调来的，还没有到，有些是从夏威夷调来的，有些是从日本调来的。它真诚地希望我们不去登金门。它那个东西是个索子，被套住了，使它难办。台湾是一根大索子把它套住，金门、马祖也是一根索子。我们这个蒋委员长[1]，他搞三分之一兵力，两个岛有十一万人，其中有九万五千人在金门岛，有一万五千人在马祖岛。而金门岛三面在我们炮火包围中。金门距大陆只有三公里。金门岛把厦门变成一个死港，马祖岛就把我们福州的闽江海口塞住了。这个东西得整它一下。我们整金门，是整家法，这是我们国内的事。当然，整台湾也是整家法，不过那个地方有你美国的兵，那我还是暂时不去。你美国过去谈判又那么冷淡，中断了好几个月，现在你想谈，那好，可以谈。我们不打，它就不想谈，要把这个绞索捏紧一下，它感觉到痛了，它说，好好好，我们来谈吧。你不捏紧，它就不谈。

美国说他们已经决定了，要从金门、马祖撤退，但是蒋介石又不撤。你不撤我就打，你一撤那我就可以不打，你全部撤走我可以一炮不打。这对蒋介石也是一个难事，他怕一撤，影响人心士气，又丧失了这两块土地，他的土地也就不大了。听说美国人也劝过他撤，不晓得是真的是假的。你现在不撤，我们反正老是打，可以隔几个星期或者隔几天打那么一次，或者隔个把两个月打一次，一打就是几万发炮弹，或者每天打点零炮，打个什么一百发、两百发炮弹。

美国要拿金门、马祖交换台湾，我们是原则上不能交换台湾。你把金门、马祖交我们，台湾就成为独立国，这个东西总不可以吧！在座诸公，可不可以？原则上总不行吧。至于解放，哪一年解

---

[1] 蒋委员长，指蒋介石。

放，我们又没有定期，人民代表大会、人大常委会都没有作决议，一定要在哪一年哪一月解放。但是，原则上台湾一定要解放。这个东西跟李富春[1]同志讲的那个钢铁有关系，你现在只有这么一点钢嘛！

这是经过斟酌了的[2]，有些观点是一路来的，几年以来我们就是这样的观点。现在好处就是我们这一打，打出美国想谈了，它敞开了这张门了。看样子它现在不谈，也是不得下地。它每天紧张，不晓得我们要怎么样干。那好，就谈吧。跟美国的事，就大局上说，还是谈判解决，还是和平解决，我们都是爱好和平的人嘛。杜勒斯前天那个东西[3]前面很硬，后面就软了，就是雷声大，雨点小。

---

[1] 李富春，当时任国务院副总理兼国家计划委员会主任。

[2] 指周恩来《关于台湾海峡地区局势的声明》。

[3] 指美国国务卿杜勒斯1958年9月4日发表的声明。

关于研究赫鲁晓夫给艾森豪威尔的信稿的批语

（1958年9月7日）

恩来同志：

本日上午约五六人，对赫致艾文件草件[1]认真研究一次。如可

[1] 指苏联部长会议主席赫鲁晓夫1958年9月7日给美国总统艾森豪威尔的信稿。信中呼吁美国政府对在中国台湾及台湾海峡地区所采取的行动要慎重从事，不要轻易采取可能带来不可收拾的后果的步骤。并说，远东经常保持极不正常的紧张状态，根源在于美国政府敌视人民中国，敌视它的社会制度和国家制度。当前紧张、并且可以说是非常危险的局势的主要原因在于，美国以武力侵占了中国自古就有的领土——台湾岛以及澎湖列岛，并继续占领这些领土，而掩饰这一占领的借口是支持中国人民的叛徒蒋介石。信中强调，中国不是孤立的，它有着忠实的朋友，这些忠实的朋友在中国一旦遭到侵略时准备随时援助它，因为中国的安全的利益是同苏联的安全的利益不可分割的。信中还谈到，中华人民共和国政府由于美国政府所持有的立场没有参加联合国的工作，这种情况是极其不正常的，对中国人民来说是十分不公平的。只有设在中国首都北京的、千千万万中国人民信赖它对国家的领导的那个政府才有权、才真正能够在国际上代表中国。只有一直无视中国实际情况的美国政府所采取的不现实的态度才是一块绊脚石，它阻挠联合国会员国通过一项唯一正确的决定，即从这个组织中把蒋介石这具冒名顶替的政治僵尸抛出去，并给予伟大中国的代表们以他们在联合国中的合法席位。1958年9月10日《人民日报》发表了这封信的全文。

能的话，写出一个意见书交葛外长[1]带去。肯定正确部分占90%，可商量部分只占少数。你看如何？

毛泽东

九月七日上午七时

赫文中应对中美新声明有所评论。

[1] 指苏联外交部部长葛罗米柯。

在第十五次最高国务会议上讲话的新闻稿[1]

（1958年9月8日）

在今日的会议上，毛泽东主席讲了话。

毛泽东主席说，目前的形势对全世界争取和平的人民有利。在谈到国际形势的时候，毛主席指出：总的趋势是东风压倒西风。毛主席说，美帝国主义九年来侵占了我国领土台湾，不久以前又派遣它的武装部队侵占了黎巴嫩。美国在全世界许多国家建立了几百个军事基地。中国领土台湾、黎巴嫩以及所有美国在外国的军事基地，都是套在美帝国主义脖子上的绞索。不是别人而是美国人自己制造这种绞索，并把它套在自己的脖子上，而把绞索的另一端交给了中国人民、阿拉伯各国人民和全世界一切爱和平反侵略的人民。美国侵略者在这些地方停留得越久，套在它的头上的绞索就将越紧。

毛泽东主席又说，美帝国主义在全世界到处制造紧张局势，以期达到它侵略和奴役各国人民的目的。美帝国主义自以为紧张局势总是对它自己有利，但是事实是，美国制造的这些紧张局势走向了美国人愿望的反面，它起了动员全世界人民起来反对美国侵略者的作用。毛主席说，美国垄断资本集团如果坚持推行它的侵略政策和

[1] 这篇新闻稿发表前，曾送毛泽东审阅，毛泽东作了修改。

战争政策，势必有一天要被全世界人民处以绞刑。其他美国帮凶也将是这样。

毛泽东主席在谈到国内形势的时候指出：经过了伟大的全民整风运动，全国到处出现了蓬勃兴旺的气象。无论在农业、工业、文化教育以及其他建设事业方面，都形成了大跃进的形势。由于全国人民在共产党的领导下共同努力，我国社会主义建设的速度大大加快了。毛主席说，鉴于农业生产的飞跃发展对工业的越来越大的压力，还鉴于农业生产和农村工作方面已经有了比较稳固的基础和比较成熟的经验，我们的领导工作的重心需要适时地从农业和农村工作方面转移到工业建设方面来。中央和省一级的领导机关，必须一手抓工业，一手抓农业，而从现在开始，要把重点放在工业方面。在工业方面，必须首先抓紧钢铁工业和机械工业，因为这是实现我国工业化、农业机械化和加强国防力量的基础。毛主席又说，农业和农村工作不能放松，明年农业生产还要继续大发展。关于目前正在全国蓬勃展开的人民公社化运动，毛主席说，必须采取热忱欢迎的态度，积极加强领导。

毛主席对于中美两国在华沙即将开始的大使级代表的谈判[1]寄予希望。他说：如果双方具有解决问题的诚意的话，谈判可能会取得某些成果。现在全世界人民都在注视着两国代表将要进行的谈判。

---

[1] 指中美大使级会谈。1955年4月23日，周恩来在亚非会议八国代表团团长会议上声明：中国政府愿意同美国政府坐下来谈判，讨论和缓远东紧张局势的问题，特别是和缓台湾地区的紧张局势问题。同年7月25日，中美双方就大使级会谈达成协议，并于8月1日在日内瓦举行第一次会谈。此后由于美方阻挠，会议经常遭到破坏和中断，金门炮击开始后，又继续进行。1958年9月，会谈改在华沙举行。迄至1970年2月20日，中美大使级会谈一共举行了136次。

毛泽东等祝贺朝鲜民主主义人民共和国成立十周年的电报

（1958年9月8日）

朝鲜劳动党中央委员会委员长、朝鲜民主主义人民共和国内阁首相金日成同志，

朝鲜民主主义人民共和国最高人民会议常任委员会委员长崔庸健同志：

当朝鲜民主主义人民共和国成立十周年的时候，我们代表中国政府和中国人民向你们和全体朝鲜人民致最热烈的兄弟的祝贺。

朝鲜民主主义人民共和国的成立标志着朝鲜人民争取独立、自由的长期的艰苦斗争的伟大胜利。十年来，英雄的朝鲜人民在朝鲜劳动党的领导下，走过了艰苦而光荣的道路。朝鲜民主主义人民共和国刚刚成立不久，美国侵略者就向它发动了疯狂的进攻，妄图在这片自由的土地上恢复黑暗的殖民制度。但是，英雄的朝鲜人民是吓不倒的，他们在以苏联为首的社会主义阵营和全世界爱好和平的人民的支持下，在中国人民志愿军的参加下，万众一心，英勇奋战，终于打败了以美帝国主义为首的侵略军队，取得了光辉的胜利。朝鲜人民这一伟大的胜利大大地鼓舞了各国人民争取独立和自由的斗争，对制止战争、保卫和平的事业是一个重大的贡献。朝鲜停战后，朝鲜人民克服了重重困难，很快地医治好了战争创伤，并

且正在以极大干劲进行着社会主义建设。中国人民为朝鲜兄弟的这些成就感到欢欣鼓舞。

中朝两国在无产阶级国际主义的基础上，在共同反对侵略的斗争中用鲜血凝成的伟大友谊是牢不可破的。我们两国人民的友谊和亲密合作对加强以苏联为首的社会主义阵营的团结和保卫亚洲和世界的和平有着巨大的意义。

祝朝鲜人民在建设社会主义的伟大事业和和平统一朝鲜的斗争中取得新的、更大的成就。

祝中朝两国人民的兄弟友谊万古长青。

中国共产党中央委员会主席
中华人民共和国主席　毛泽东
中华人民共和国
全国人民代表大会
常务委员会委员长　刘少奇
中华人民共和国国务院总理　周恩来
一九五八年九月八日于北京

毛泽东等祝贺保加利亚人民共和国国庆的电报

（1958年9月8日）

保加利亚共产党中央委员会第一书记托·日夫科夫同志，
保加利亚人民共和国国民议会主席团主席格·达米扬诺夫同志，
保加利亚人民共和国部长会议主席安·于哥夫同志：

当保加利亚人民共和国国庆十四周年的时候，我们代表中华人民共和国政府和中国人民向保加利亚人民共和国政府和保加利亚人民致以最热烈的祝贺。

保加利亚人民在光荣的保加利亚共产党和保加利亚人民共和国政府的领导下，在短短的历史时期内，把自己的祖国从一个农业国变成了一个具有发达的工业和大规模合作化和机械化的农业的社会主义国家。保加利亚人民一贯忠实于无产阶级的国际主义，在加强社会主义阵营的团结、捍卫马克思列宁主义的原则和批判现代修正主义的伟大斗争中作出了重要的贡献。保加利亚人民共和国为和缓国际紧张局势和保卫巴尔干和世界和平进行坚持不渝的斗争。中国人民对兄弟的保加利亚人民获得的这些光辉的成就感到由衷的高兴。

中保两国人民的兄弟友谊和全面的互助合作，一年来有了新的发展。毫无疑问，这必将大大有助于我们两国的社会主义建设和壮大以苏联为首的社会主义阵营的力量。

祝保加利亚人民在实现保加利亚共产党第七次代表大会的决议、完成社会主义建设的事业中，获得新的、更大的成就。

中国共产党中央委员会主席
中华人民共和国主席　毛泽东
中华人民共和国
全国人民代表大会
常务委员会委员长　刘少奇
中华人民共和国国务院总理　周恩来
一九五八年九月八日于北京

关于台湾局势等问题复胡志明[1]电

（1958年9月10日）

胡主席同志：

九月八日来信[2]收到，谢谢你。

我认为：

（甲）美国人怕打仗，就目前说，很少可能大打起来；

（乙）贵国似可以照常工作。

毛泽东

一九五八年九月十日

[1] 胡志明，当时任越南劳动党中央委员会主席、越南民主共和国主席。

[2] 指胡志明1958年9月8日给毛泽东的电报。电报说：鉴于台湾情况之紧张，美帝态度之顽固，请您告诉我们：（甲）可能不可能发生美华战争？（乙）我们越南应该有什么准备？

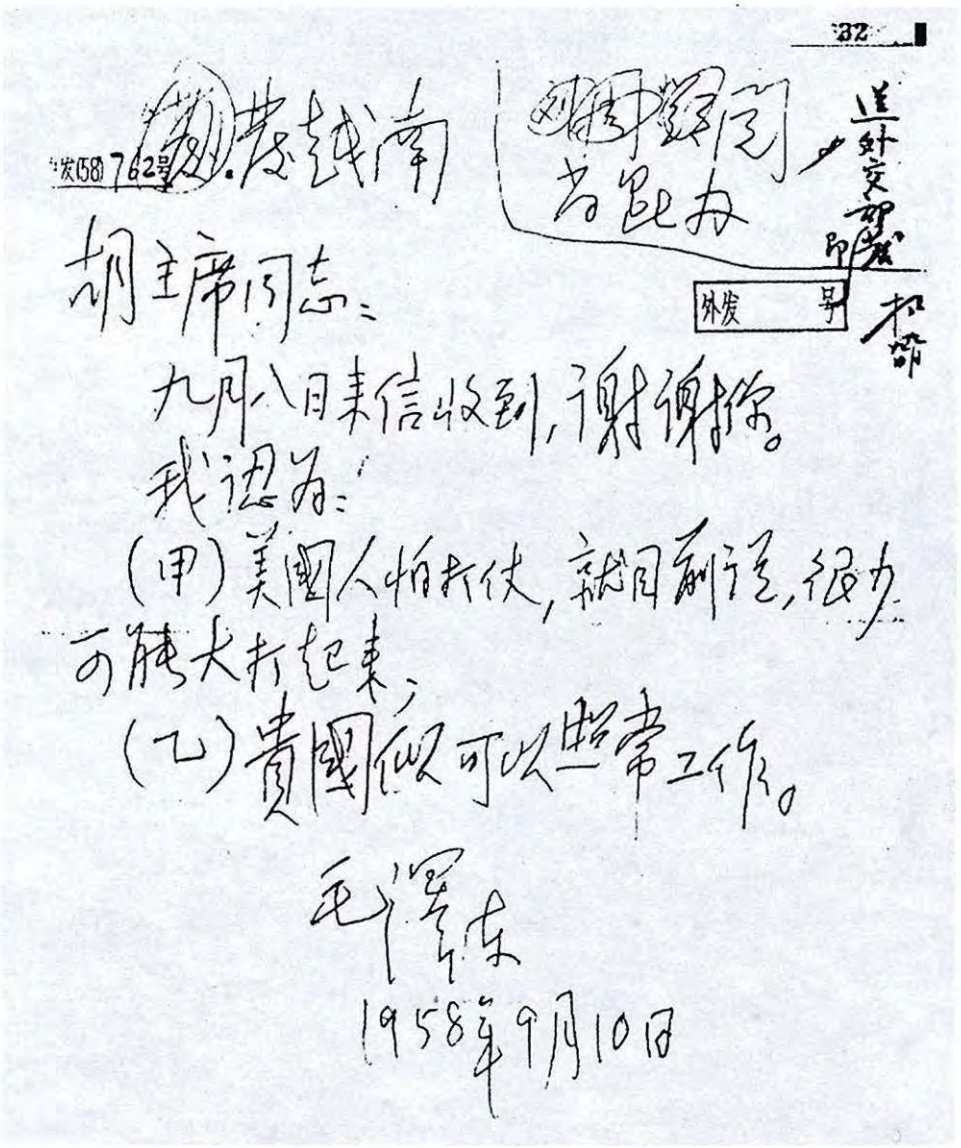

32

发(58)762号 发越南

刘、邓、陈、罗、李、谭、贺、聂、徐、张、叶、乔、谢、李、王、赵、张、王、刘、李、王、张、王、刘、李、王、张、王、刘、李、王

给湘乡县东山学校[1]的信

（1958年9月10日）

东山学校各同志：

你们的大字报早已收到，甚谢。现遵嘱写了校名二纸，请选用，未知适当否？

毛泽东

一九五八年九月十日

[1] 湘乡东山学校始建于1895年，初建时称“东山精舍”，建成后曾多次易名。1958年9月10日，毛泽东为该校题写了“东山学校”的校名，沿用至今。这里历史悠久，英才辈出，具有光荣的爱国传统和革命传统。1910年秋至1911年春毛泽东曾在湘乡县东山学校读书。

毛泽东为东山学校题写的校名。

给毛禹居的信[1]

（1958年9月10日）

禹居兄：

遵嘱写了湘潭大学校名二纸，请转致选用为盼！另致东山学校一缄，亦烦转致。

毛泽东

九月十日

[1] 毛禹居，毛泽东的堂兄和读私塾时的老师，当时在毛泽东故居做接待工作。1958年6月，根据毛泽东“想在家乡办一所大学”的愿望，湘潭大学得以创办。同年9月10日，应毛宇居之请，毛泽东亲笔题写校名。

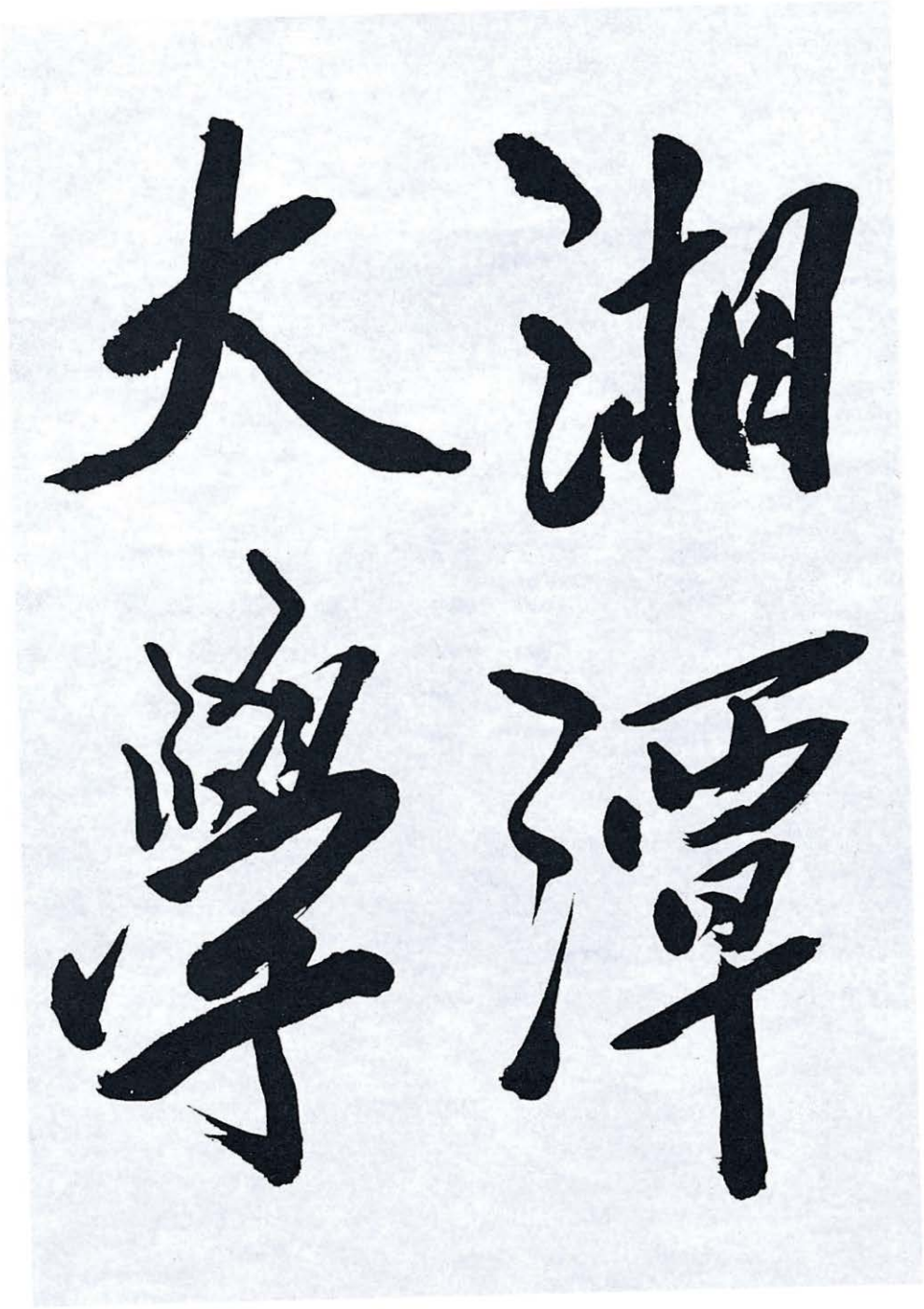

毛泽东为湘潭大学题写的校名。

1958年9月11日，毛泽东视察武汉第一纱厂小高炉。

视察武汉大学的指示[1]

（1958年9月12日）

青年人，就是要有志气。

……

学生自觉地要求实行半工半读，这是好事情，是学校大办工厂的必然趋势，对这种要求可以批准，并应给他们以积极的支持和鼓励。在教学改革中，应当注意发挥广大师生的积极性，多方面地集中群众的智慧。

[1] 这是毛泽东在视察武汉大学时讲话的一部分。

1958年9月12日，毛泽东视察武汉大学时前往校办工厂视察。

1958年9月12日，毛泽东在武汉大学电池厂听取教师汇报。

1958年9月12日，毛泽东在武汉大学炼焦厂听取学生汇报。

1958年9月12日，毛泽东向武汉大学硅胶厂教师和学生了解生产情况。

1958年9月12日，毛泽东视察武汉大学化工厂。

1958年9月12日，毛泽东和武汉水利电力学院院长张如屏握手。

1958年9月12日，毛泽东在武大操场前台接见武汉大学、武汉水利电力学院、武汉测绘学院、华中师范学院13000多名师生员工。

1958年9月，毛泽东接见武汉部队高级干部。

1958年9月，毛泽东接见武汉军区党代表大会全体代表。

关于金门炮击办法等问题的信

（1958年9月13日）

一

周总理、黄克诚[1]同志：

送来连日金门情况二件及我军命令[2]一件，收到。除照你们命令规定路线执行以外，白天黑夜打零炮，每天二十四小时，特别是黑夜，特别是对『对』料罗湾[3]三厘以内，打零炮（每天二三百发），使敌昼夜惊慌，不得安宁，似有大利，至少有中利小利。你们

---

[1] 周总理，即周恩来。黄克诚，当时任中共中央军委秘书长和国防部副部长。

[2] 指1958年9月11日十一时十五分中共中央军委关于炮击金门的命令。命令规定：一、若今日美舰继续掩护并停泊在距料罗湾3海里外时，我即炮击进入料罗湾码头卸载的蒋军运输舰和码头上的人员。不靠岸的军舰不论是美舰或蒋舰一律不打。炮击弹药消耗标准，以打沉、打跑蒋军运输舰并适当地打击敌人地面目标为原则。二、我空军高炮部队必须切实准备对付蒋机的轰炸。空军高炮应好好组织协同；若敌机向我轰炸，我歼击机为了便于掌握战机，可以进入金门上空作战，但轰炸机今日仍不出动。三、在上述原则下，炮击时机和具体问题，请你们自行掌握，若有新情况，则应即时报告，以便请示中央作新的决定。

[3] 料罗湾，位于大金门岛南部，是当时国民党军舰艇停泊的码头。

意见如何？大打之日，不打零炮。小打之日，即是打零炮。特别黑夜对料罗湾打，白天精确地较准炮位，黑夜如法炮制，似较有利。请征询前线研究，看可行否？

华沙谈判[1]，三四天或者一周以内，实行侦察战，不要和盘托出。彼方亦似不会和盘托出，先要对我们进行侦察。周、彭、张、乔（冠华）[2]诸位意见如何？顺祝旗开得胜！

毛泽东

九月十三日于武昌

二

如同意，内信请寄叶飞、刘亚楼[3]、厦门前指付讨论。不要勉强同意。是则是，非则非，以实际可行者见告。

---

[1]　指中美大使级会谈。1955年4月23日，周恩来总理在亚非会议八国代表团团长会议上声明：中国政府愿意同美国政府坐下来谈判，讨论和缓远东紧张局势的问题，特别是和缓台湾地区的紧张局势问题。同年7月25日，中美双方就大使级会谈达成协议，并于8月1日在日内瓦举行第一次会议。此后由于美方进行阻挠，会谈经常遭到破坏和中断，金门炮击开始后，又继续进行。1958年9月，会谈改在华沙举行。

[2]　周，指周恩来。彭，指彭德怀，当时任国务院副总理兼国防部部长。张，指张闻天，当时任外交部副部长。乔冠华，当时任外交部部长助理。

[3]　叶飞，当时任中国人民解放军福州军区政治委员。刘亚楼，当时任中国人民解放军空军司令员。

视察武钢时的指示[1]

（1958年9月13日）

像武钢这样的大企业，可以逐步地办成综合性的联合企业，除了生产多种钢铁产品外，还要办点机械工业、化学工业和建筑工业等。

这样的大型企业，除工业外，农、商、学、兵都要有一点。

[1] 这是毛泽东在视察武汉钢铁厂时讲话的一部分。

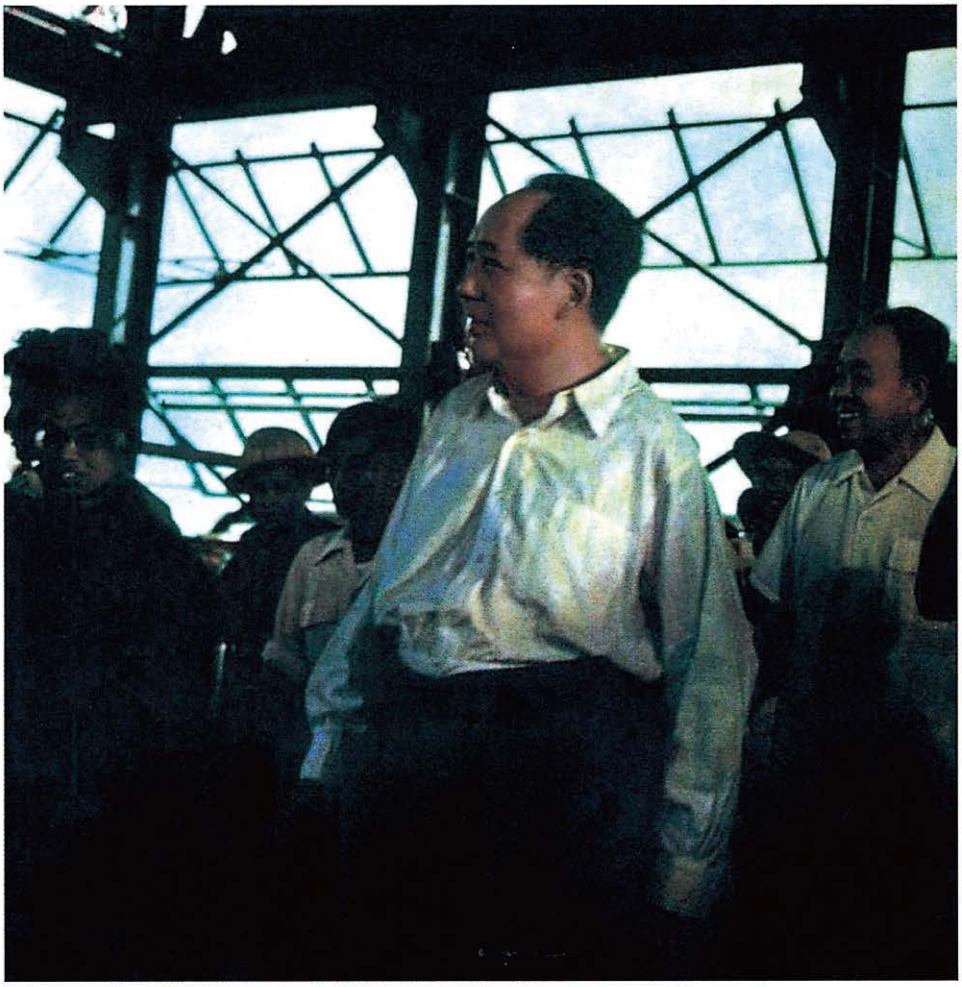

1958年9月13日，武汉钢铁公司一号高炉建成投产，毛泽东来到这里视察。

1958年9月13日，毛泽东在武汉钢铁公司视察。

1958年9月13日，毛泽东在武汉钢铁公司视察。

1958年9月13日，毛泽东视察武汉钢铁公司。

1958年9月13日，毛泽东在武汉钢铁公司视察。

1958年9月13日，毛泽东在武汉钢铁公司视察。

1958年9月13日，毛泽东视察武钢时询问钢铁厂原料情况。

1958年9月13日，毛泽东视察武钢时和炼钢工人在一起。

1958年9月13日，毛泽东向武钢副总经理韩宁夫（右三）了解生产情况。

1958年9月13日，毛泽东和工程技术人员、苏联专家、劳动模范们在一起。

1958年9月15日，毛泽东视察武汉重型机床厂。

1958年9月15日，毛泽东在武汉重型机床厂第一机械加工装饰车间参观。

1958年9月15日，毛泽东视察武汉重型机床厂。

1958年9月15日，毛泽东在武汉重型机床厂第一机械加工装饰车间外巡视。

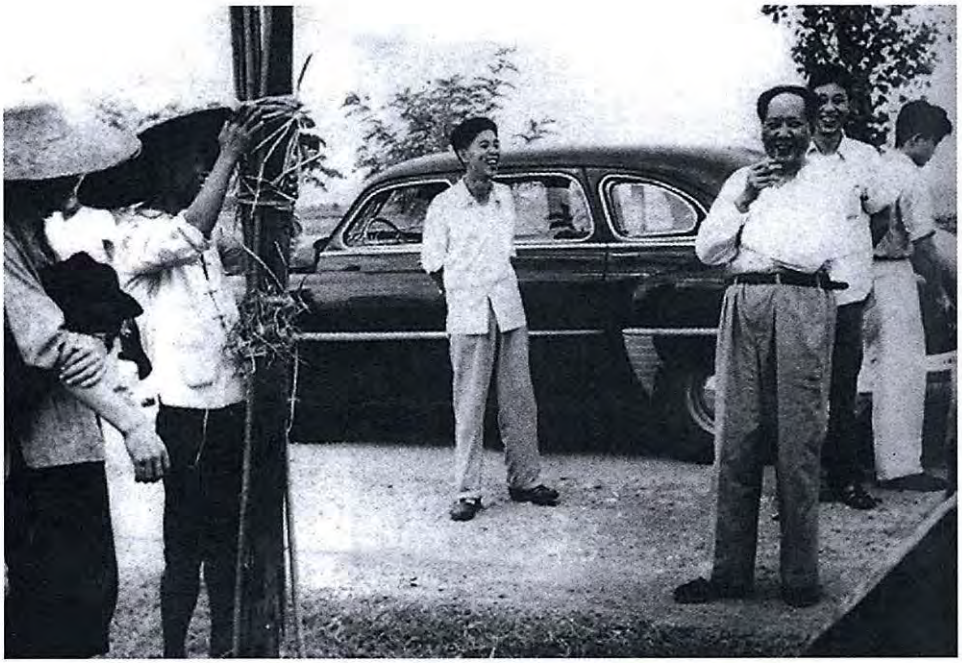

1958年9月，毛泽东从武汉乘汽车到黄石，在途中休息时和农民交谈。

1958年9月，毛泽东在黄石大冶钢厂了解平炉炼钢情况。

1958年9月，毛泽东观看炼钢高炉炉火。

1958年9月15日，毛泽东察看一号高炉冶炼情况。

1958年9月15日，毛泽东观看一号高炉流出第一炉铁水时向大家祝贺。

1958年9月15日，毛泽东在炉台上向欢呼的职工挥手致意。

1958年9月15日，毛泽东和张治中等一起看矿石。

1958年9月，毛泽东视察湖北大冶铁矿。

对人民日报、新华通讯社《动态》的批语[1]

（1958年9月13日）

电话告吴冷西同志：

《动态》第1号收到，看过，觉得很好。

毛泽东

九月十三日

[1] 这个批语写在新华通讯社社长、《人民日报》总编辑吴冷西1958年9月10日给毛泽东的报告上。报告说：人民日报和新华社为了便于中央领导同志经常了解这两个单位的工作情况和问题，并及时予以指导，合编了一个刊物，现呈阅。我们希望经常得到主席的批示，以便据以改进我们的工作。

1958年9月14日，毛泽东在武汉洪山礼堂小会议室接见武汉妇女代表。

1958年9月14日，毛泽东接见武汉妇女代表时和朱玖等谈话。

1958年9月14日，毛泽东在洪山礼堂接见邱益英。

1958年9月14日，毛泽东和武汉市优秀房管员邹秀珍握手。

1958年9月14日，毛泽东在轮船上和武汉市妇联几位负责人谈话。

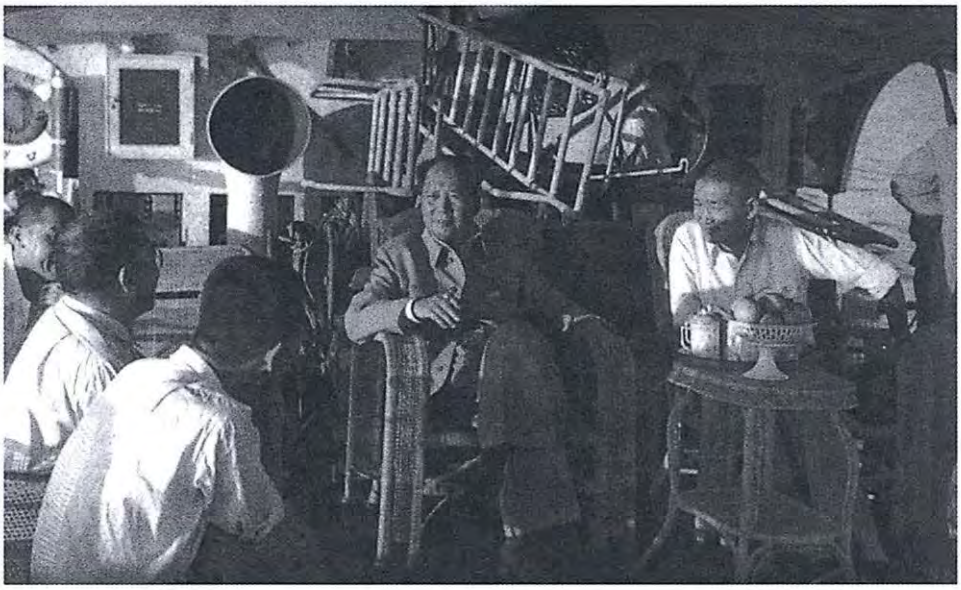

1958年9月14日，毛泽东在长江航轮上和中共湖北、安徽两省的第一书记谈修建三峡大坝问题。

1958年9月14日，毛泽东和江峡轮船员合影。

给王任重[1]的信

（1958年9月16日）

敬挥数字[2]，看可用否？谨向烈士们致以敬意。此次在鄂，谈得好，看得好，虽是走马，热情已经看出来了。颂你们一帆风顺！

毛泽东

一九五八年九月十六日

[1] 王任重，当时任中共湖北省委第一书记。

[2] 指毛泽东为武汉二七烈士纪念碑题名："二七烈士纪念碑"。

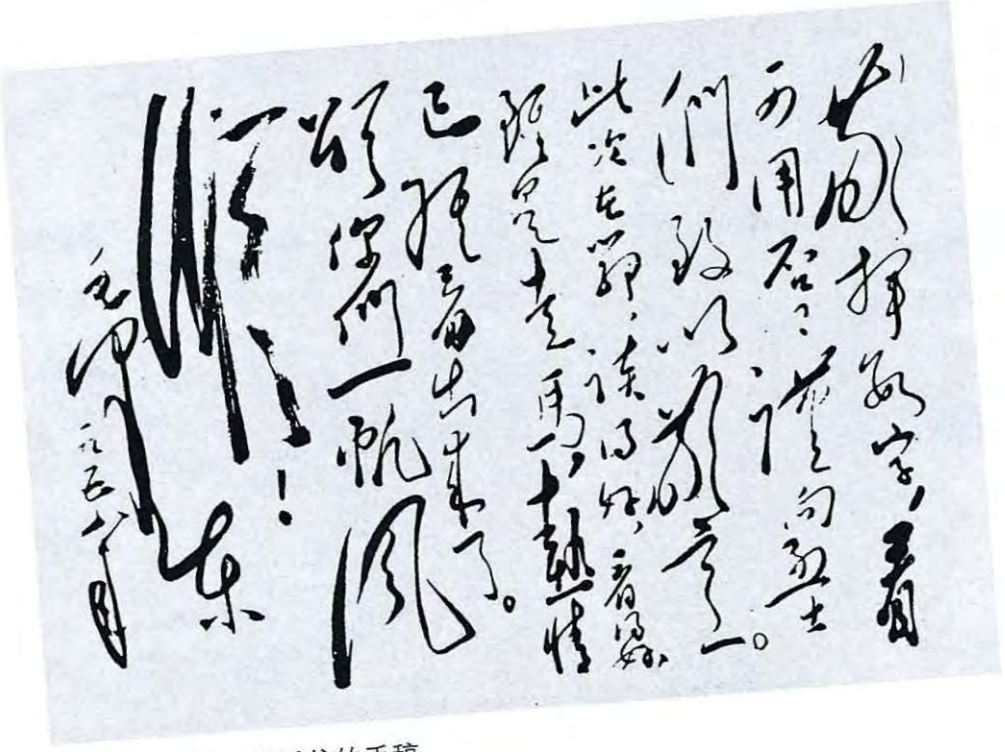

毛泽东致王任重信的手稿。

为二七烈士纪念碑题名[1]

（1958年9月16日）

二七烈士纪念碑

[1] 二七纪念碑和纪念馆位于武汉市，创建于1958年，是为了纪念在1923年2月党领导的“二七”大罢工革命斗争中光荣牺牲的林祥谦、施洋等51名烈士修建的。1958年9月16日，毛泽东为湖北二七烈士纪念碑题名：二七烈士纪念碑。

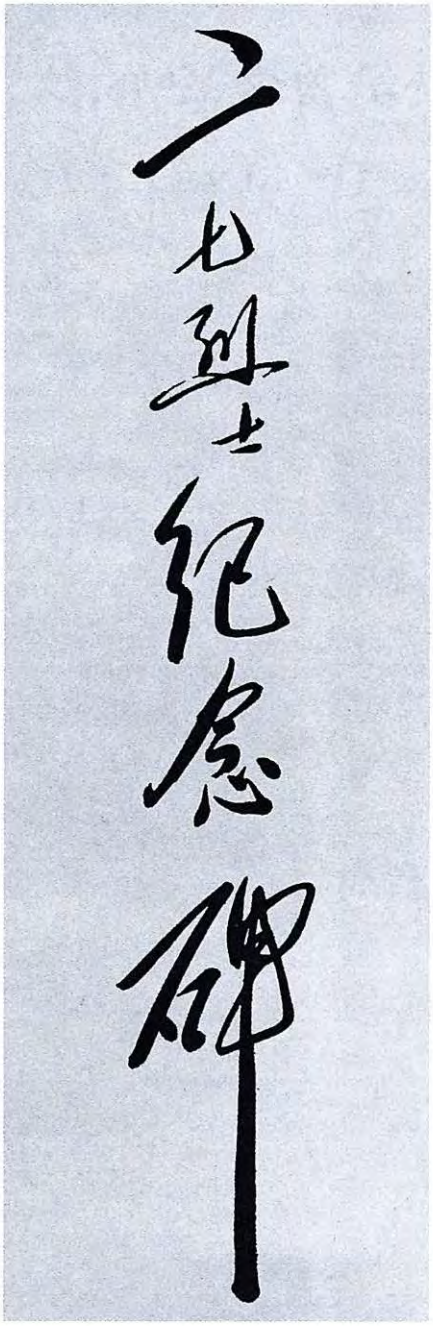

毛泽东为二七烈士纪念碑题写的碑名。

给曾希圣[1]的信

（1958年9月16日）

曾希圣同志：

校名遵嘱写了四张[2]，请选用。沿途一望，生气蓬勃，肯定是有希望的，有大希望的。但不要骄傲，以为如何？合肥不错，为皖之中，是否要搬芜湖呢？从长考虑，似较适宜，以为如何？

毛泽东

一九五八年九月十六日

[1] 曾希圣，当时任中共安徽省委第一书记。

[2] 指毛泽东应曾希圣的请求，为安徽大学题写校名。

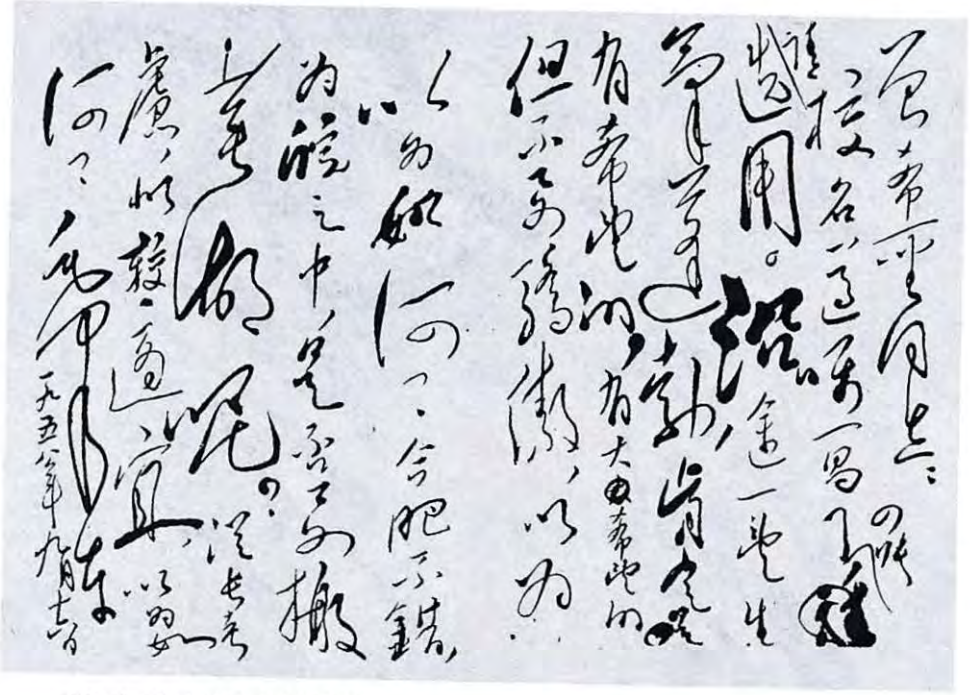

毛泽东致曾希圣信的手稿。

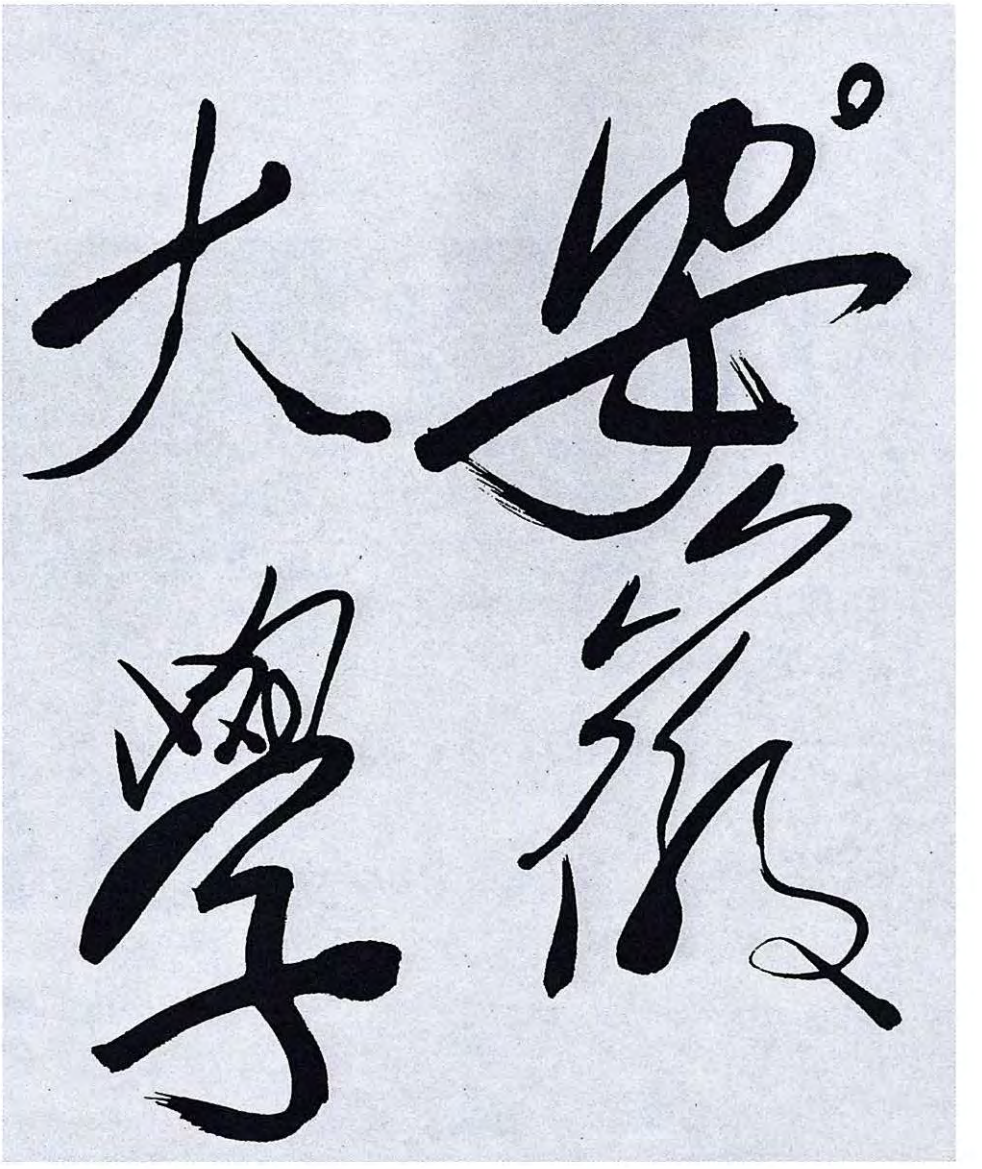

毛泽东为安徽大学题写的校名。

1958年9月16日，毛泽东视察安庆市第一中学，受到了学校师生的热烈欢迎。

1958年9月16日，毛泽东视察安庆市第一中学。

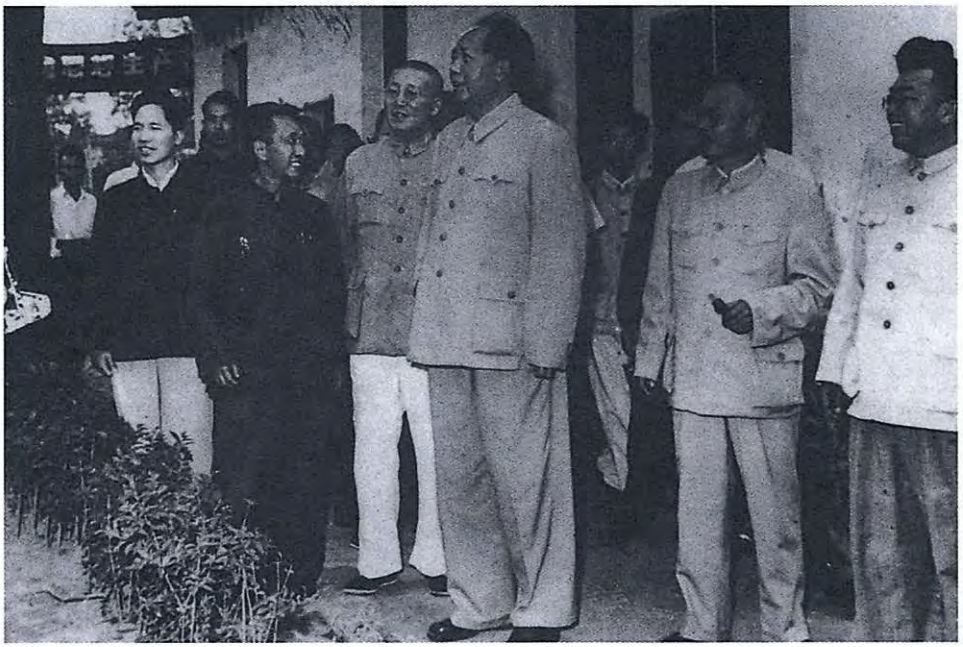

1958年9月16日，毛泽东在观看学校黑板报。

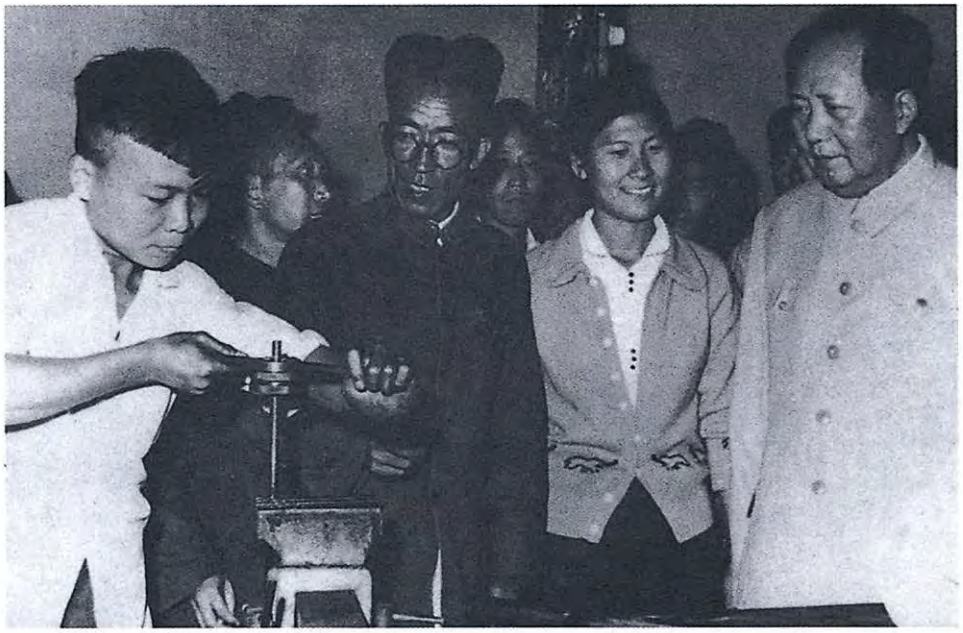

1958年9月16日，毛泽东在观看学生操作机床。

1958年9月16日，毛泽东视察安庆第一中学时和参加劳动的学生亲切交谈。

1958年9月16日，毛泽东和安庆一中教师亲切交谈。

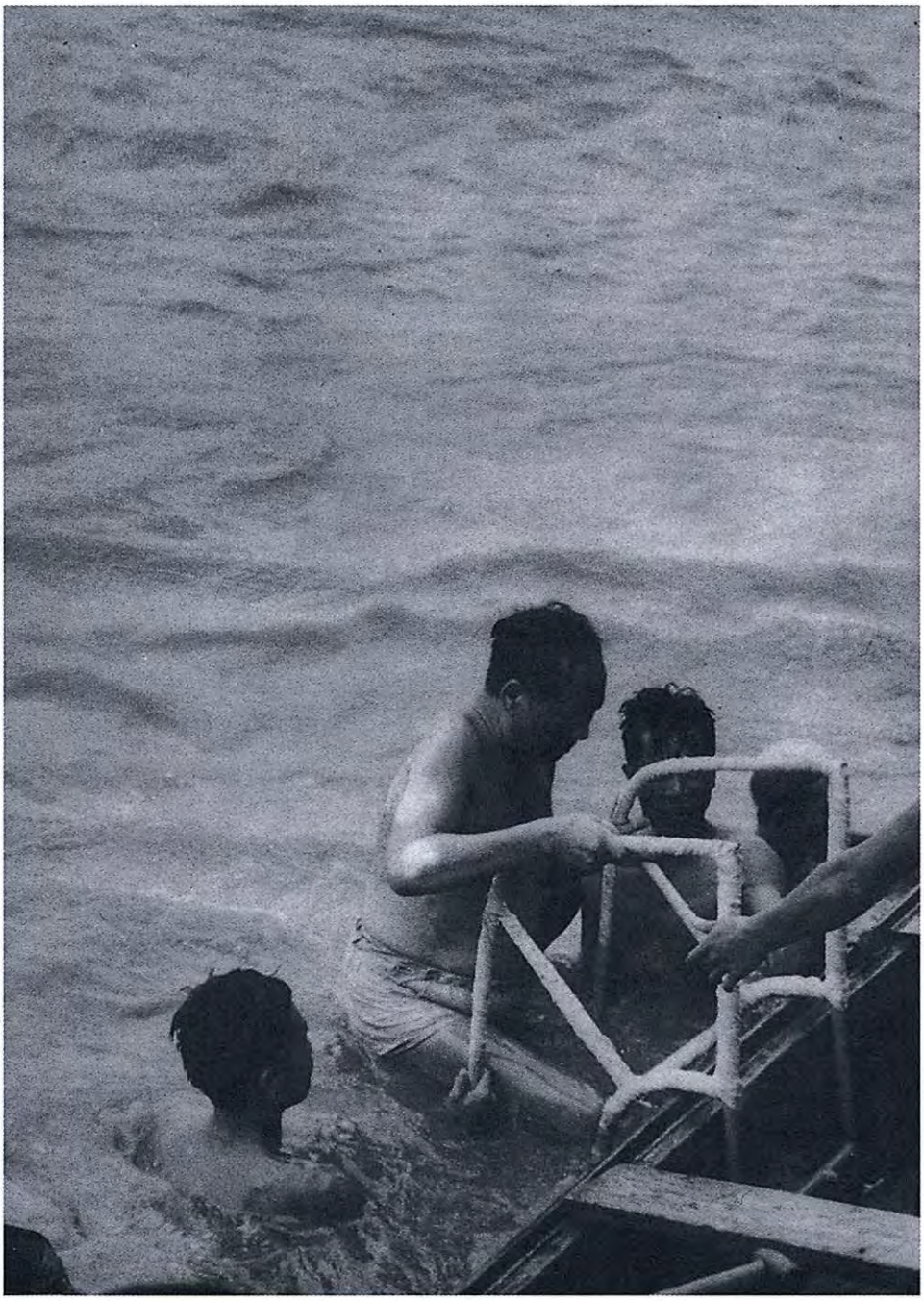

1958年9月16日，毛泽东在安庆市和游泳健儿们畅游长江。

《毛主席视察安庆一中》（水粉）

1958年9月16日，毛泽东在舒城县舒茶人民公社参观制茶机。

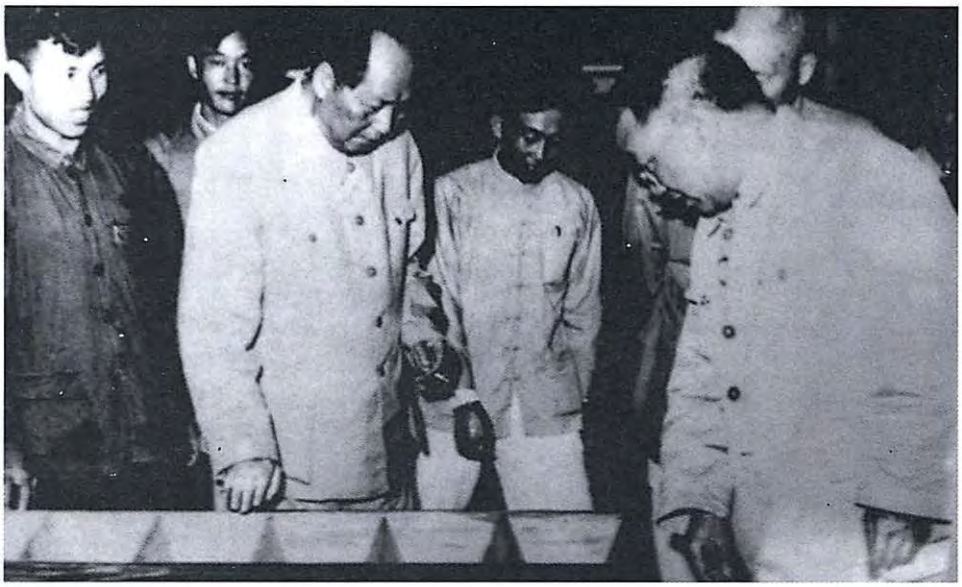

1958年9月16日，毛泽东视察安徽舒茶人民公社。

1958年9月16日，毛泽东视察安徽舒茶人民公社。

1958年9月17日，毛泽东在安徽省博物馆观看太平天国时期的文物。

1958年9月17日，毛泽东在安徽省博物馆观看战国时期大侣铜鼎。

1958年9月17日，毛泽东在安徽省博物馆参观展出的沼气池。

1958年9月17日，毛泽东在安徽省博物馆参观治淮工程运土机模型。

1958年9月17日，毛泽东在安徽省博物馆观看淮北水利工程规划总图。

1958年9月17日，毛泽东在安徽省博物馆观看防治血吸虫病的规划图。

1958年9月17日，毛泽东在安徽省博物馆参观棉花标本。

1958年9月17日，毛泽东在安徽省博物馆观看中华鲟鱼标本。

1958年9月17日，毛泽东在安徽省博物馆参观邮电馆。

1958年9月17日，毛泽东观看安徽省博物馆教育馆陈列的校办工厂生产的工业样品。

1958年9月17日，毛泽东在安徽省博物馆参观治金馆。

1958年9月17日，毛泽东在安徽省博物馆观看活板捕鼠夹。

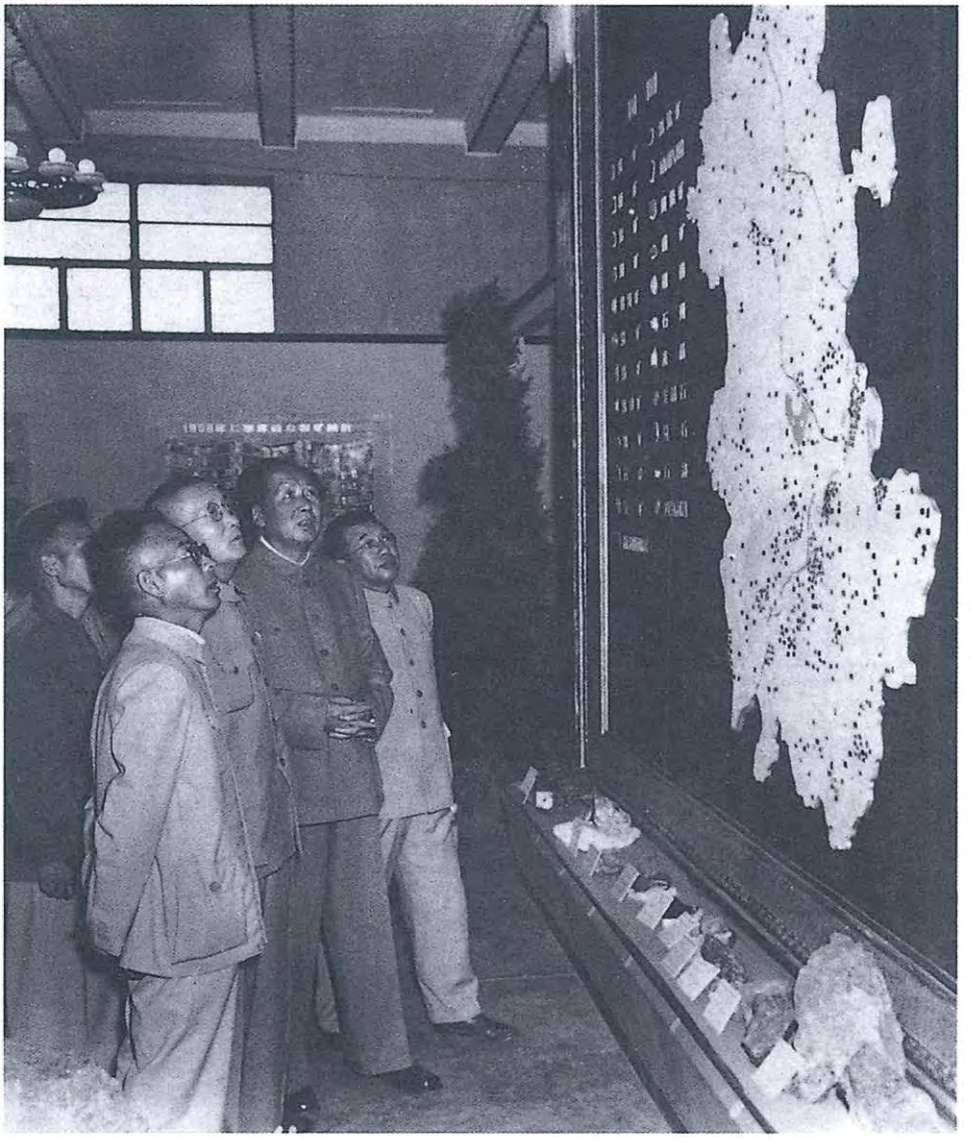

1958年9月17日，毛泽东在安徽省博物馆观看全省矿藏资源分布图。

1958年9月17日，毛泽东在安徽省博物馆休息室观看芜湖铁画。

在《钢铁生产紧急会报会商定事项的通知》上的批语

（1958年9月18日）

曾希圣[1]同志：

此件[2]请一阅。你们收到否？

毛泽东

九月十八日早

---

[1] 曾希圣，当时任中共安徽省委第一书记。

[2] 指中共中央办公厅1958年9月15日印发的《钢铁生产紧急会报会商定事项的通知》。通知说：周恩来同志于9月14日召开钢铁生产紧急会报会，讨论了目前钢铁生产的情况，一致认为9月上旬平均每日钢铁产量显然比8月份有所增长，但是，铁的平均日产量方达3.1万吨，钢的平均日产量方达2.4万吨，离9月份计划产铁200万吨和产钢120万吨的任务还有一定的距离，今后半个月的工作还是十分紧张的。为此中央各有关部门必须大力协助各省市、各钢铁厂及时解决当前钢铁生产中首先是生铁生产中的关键问题，并采取各种紧急措施，争取尽可能完成9月份产铁产钢任务，以利今年第四季度钢铁生产的更大跃进。通知还下达了就增强采矿技术力量、改善铁路运输等17个问题商定的处置意见。

1958年9月18日，毛泽东视察合肥钢铁厂，受到工人们的热烈欢迎。

1958年9月18日，毛泽东视察合肥钢铁厂时会见干部和职工。

1958年9月18日，毛泽东视察合肥钢铁厂时和工人亲切握手。

1958年9月18日，毛泽东和正在劳动中的青年工人热情握手。

1958年9月18日，毛泽东观看烧结矿。

1958年9月18日，毛泽东深入车间观看工人的生产。

1958年9月18日，毛泽东和正在劳动的青年工人热情握手。

1958年9月18日，毛泽东视察合肥钢铁厂向工人了解生产情况。

1958年9月18日，毛泽东在安徽省农具展览会上参观群众制作的农具。

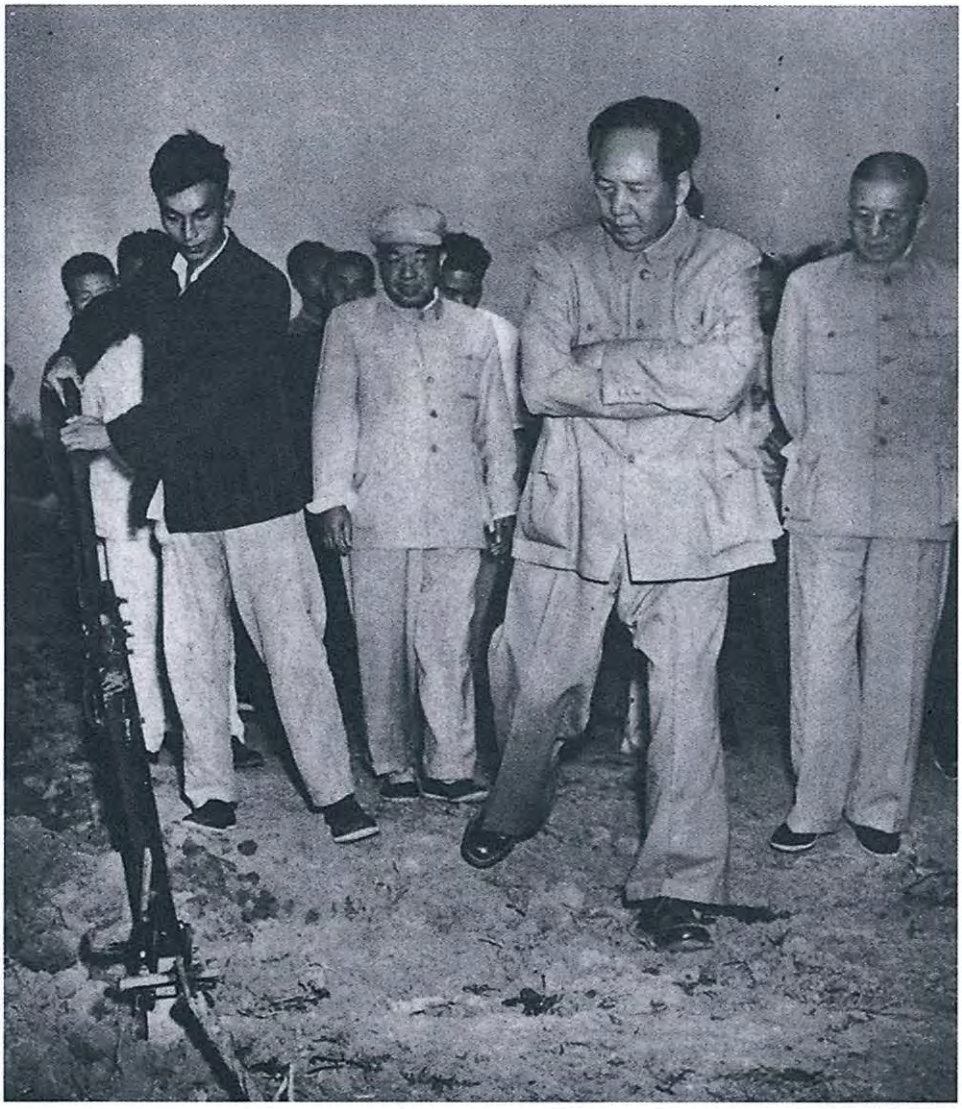

1958年9月18日，毛泽东在安徽省农具展览会上观看深耕犁的操作表演。

1958年9月18日，毛泽东在安徽省农具展览会上观看深耕犁的操作表演。

1958年9月19日，毛泽东在安徽合肥稻香楼宾馆和警卫、服务人员合影。

1958年9月19日，毛泽东结束对合肥视察。图为毛泽东在长江路上接见合肥市20万群众。

1958年9月19日，毛泽东在合肥火车站向欢呼的人群挥手致意。

1958年9月19日，毛泽东在合肥火车站和中国人民解放军一位坦克兵中士握手。

外交斗争必须高屋建瓴势如破竹[1]

（1958年9月19日）

恩来同志：

十八日夜来信[2]收到，极好，有了主动了，读完后很高兴，即照办。你来信及我这封复信，请即转发王炳南、叶飞[3]二同志，使他们明白我们这种新方针、新策略，是主动的、攻势的和有理的。高屋建瓴，势如破竹，是我们外交斗争的必须形态。

毛泽东

九月十九日上午四时于合肥

---

[1] 这是毛泽东关于对美斗争问题给周恩来的复信。

[2] 指1958年9月18日夜周恩来关于中美会谈和沿海军事斗争的策略问题给毛泽东的请示信。

[3] 王炳南（1908—1988），陕西奉天（今乾县）人，当时任中国驻波兰大使兼中美大使级会谈中方首席代表。叶飞（1914—1999），福建南安人，当时任中共福建省委书记、省长，福州军区政治委员。

给曾希圣[1]的信

（1958年9月19日）

曾希圣同志：

请将安徽省委书记处书记、常委委员、省政府主要人员（主席、副主席、各厅局长、计委等委员会主任、法院及检查院院长），各地、市委第一书记，开一张名单给我，为盼。

毛泽东

九月十九日上午二时

[1] 曾希圣，当时任中共安徽省委第一书记。

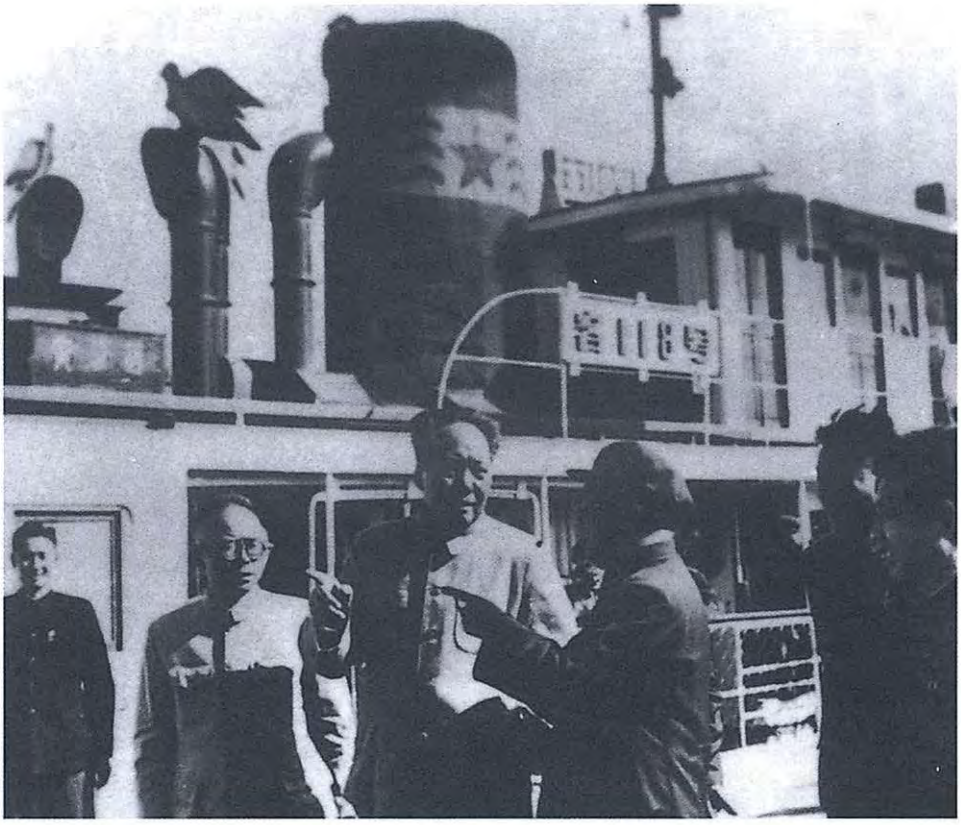

1958年9月19日下午，毛泽东前往芜湖市视察。

1958年9月19日，毛泽东亲切接见安徽省公安部队某部官兵。

1958年9月19日，毛泽东冒雨视察芜湖造船厂。

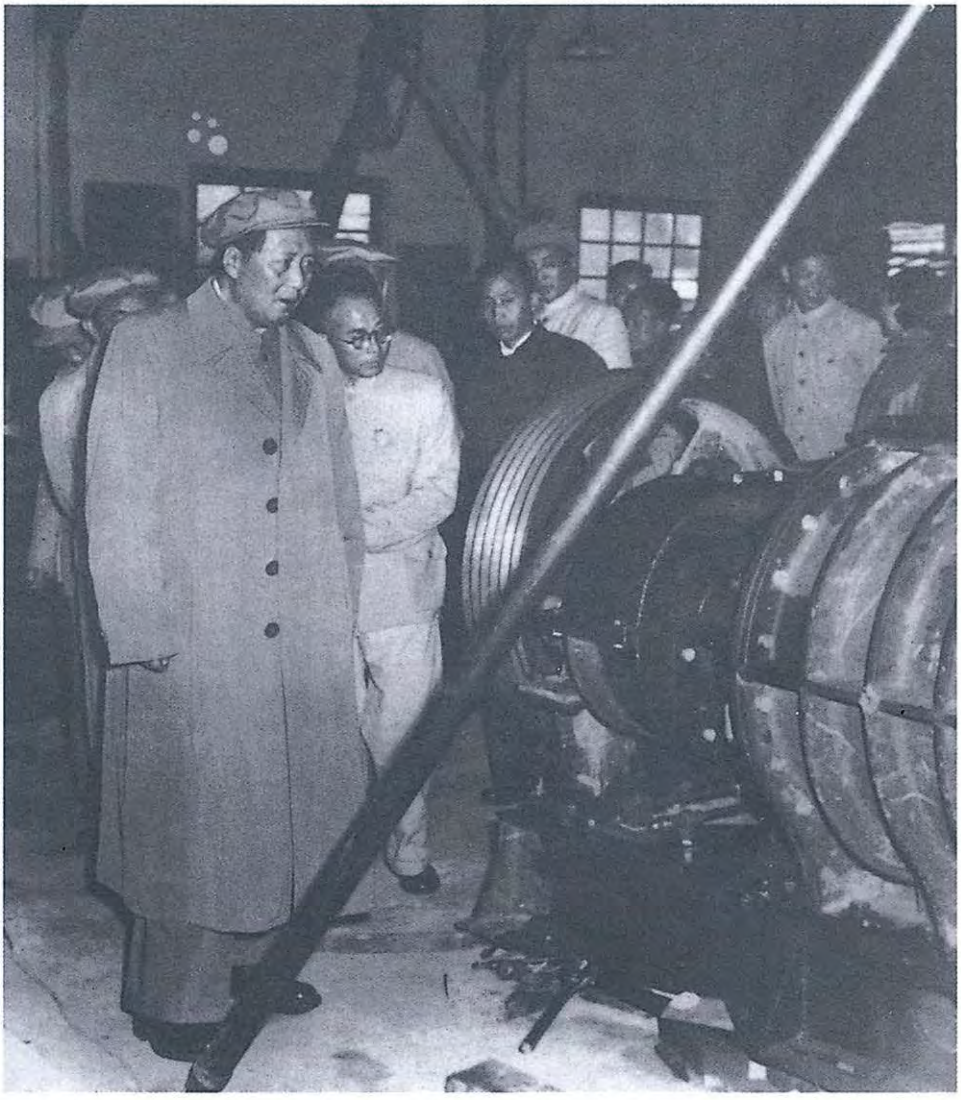

1958年9月19日，毛泽东在芜湖造船厂生产车间参观。

1958年9月19日，毛泽东视察芜湖造船厂时和工人亲切握手。

1958年9月19日，毛泽东亲切接见驻芜湖海军某部官兵。

1958年9月19日，毛泽东在芜湖乘快艇巡视长江。

1958年9月19日，毛泽东乘鱼雷快艇。

《毛泽东挥手我前进》（油画）

《毛泽东视察造船厂》（油画）

1958年9月20日，毛泽东在马鞍山钢铁公司视察。

1958年9月20日，毛泽东在马鞍山钢铁公司视察时和工人亲切交谈。

《视察安徽钢铁厂》（中国画）

1958年9月20日，毛泽东视察马鞍山钢铁公司。

1958年9月20日，毛泽东视察马鞍山钢铁公司。

1958年9月20日，毛泽东视察马鞍山钢铁公司。

1958年9月20日，毛泽东在马鞍山钢铁公司参观新建的高炉。

1958年9月20日，毛泽东在马鞍山钢铁公司参观高炉施工现场。

1958年9月20日，毛泽东和工人亲切握手。

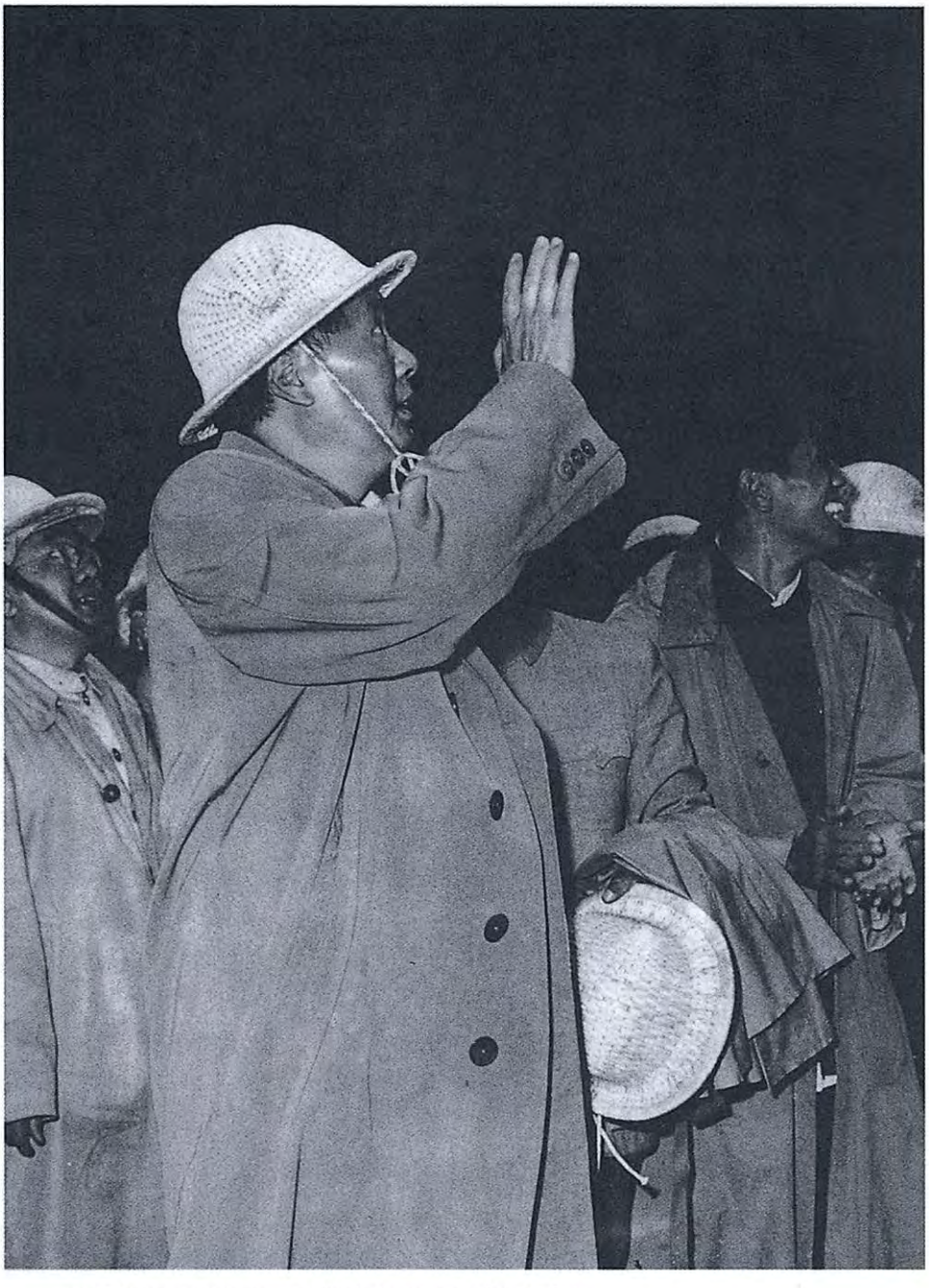

1958年9月20日，毛泽东向工人们招手致意。

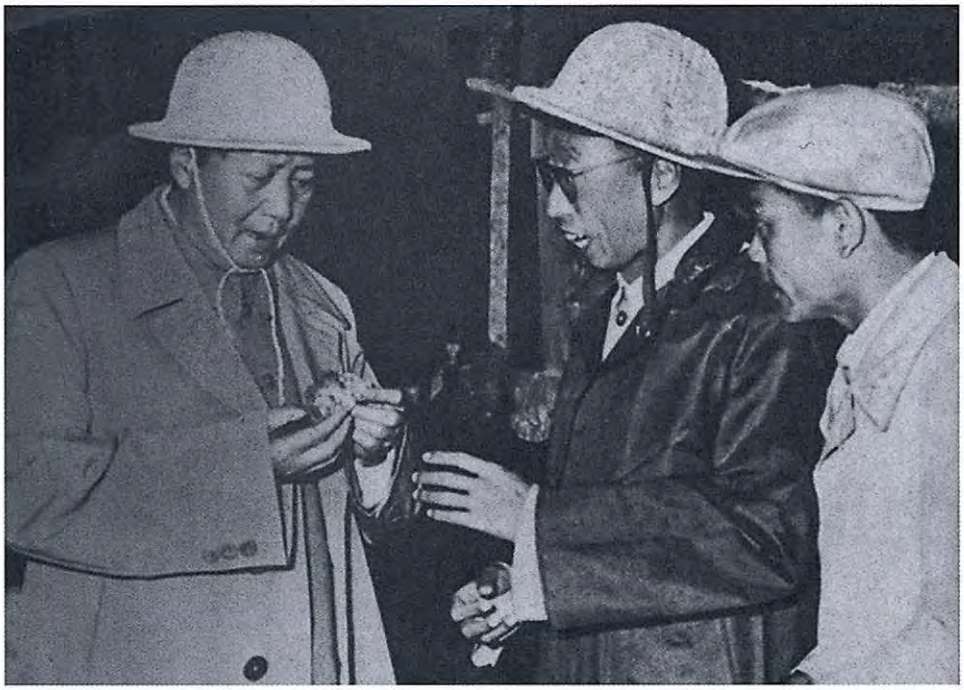

1958年9月20日，毛泽东在马鞍山钢铁厂查看烧结矿。

1958年9月20日，毛泽东观看马钢二号炉突击排制订的生产岗位责任制。

1958年9月20日，毛泽东在马鞍山焦化厂。

1958年10月1日 第180期 （星期三）

毛主席在安徽視察

九月十六日还視察了我县舒茶人民公社

毛澤东主席于9月16日至20日来安徽省安庆、舒城、合肥、巢湖、馬鞍山等地进行視察。毛主席每到一处都和工人、农民、学生、干部亲切握手談話，并就各項工作作了重要指示。陪同毛主席視察工作的有中共安徽省委第一书記曾希圣，中共安徽省委书記处书記、安徽省省长黄岩，以及各地党委的負責人。这次随毛主席来我省視察工作的有国防委員会副主席张治中。在毛主席視察期間，来我省視察工作的还有：中共中央政治局委員譚震林、中共中央委員张云逸、罗瑞卿、中共中央候补委員宋庆龄等同志。

毛主席于16日到了安庆，在安庆視察了安庆鋼鉄厂和安庆第一中学，当天随即乘車至合肥，途中又視察了舒城县的舒茶人民公社。17日在合肥視察了安徽省省委。18日在合肥視察了省委鋼铁試驗厂——省委鋼鉄厂，視察了合肥鋼厂，参观了安徽省新式农具展覽会。19日毛主席在合肥和二十多万群众見面，随即乘車東來，20日在巢湖視察了巢湖造船厂以后，又前往馬鞍山，視察了馬鞍山鋼鉄厂。

毛主席对发展鋼鉄工业极为重視，在安徽省先后視察了四个鋼鉄厂。在省委鋼鉄厂，毛主席詳細詢問了这个厂的情况，并看了这个厂两座十三立方米高炉的出鉄情况。省委书記处书記李任之告訴毛主席說，这个厂現在每天出鉄二十多吨，是省委的鋼鉄試驗所。毛主席笑着說：“对呀，省委应該带头办呀！”毛主席問在这个厂参加劳动的基本是都是工人，曾希圣回答說，除少数技术工人以外，絕大多数是机关干部。毛主席笑着連連点头，表示滿意。毛主席在馬鞍山鋼鉄厂視察时，詳細看了这个厂的五号中型高炉，炼鋼車間，七号、八号高炉，詳細詢問了这个厂的各种情况。中共馬鞍山市委第一书記陆安民——作了回答。毛主席說，馬鞍山条件很好，可以发展成为中型鋼鉄联合企业，因为发展中型的鋼鉄联合企业比較快。毛主席視察了安徽省几个鋼鉄厂以后，着重談到发展鋼鉄工业的問題。他指示說：“发展鋼鉄工业一定要搞群众运动，什么工作都要搞群众运动，没有群众运动是不行的。”

（下轉第四版）

《安徽日报》一九五八年十月一日报道：“毛主席来安徽视察”。

1958年10月1日的《安徽日报》登载了毛泽东在安徽省视察的消息。

《毛主席视察上钢三厂》（油画）

《毛主席视察钢厂学习班》（油画）

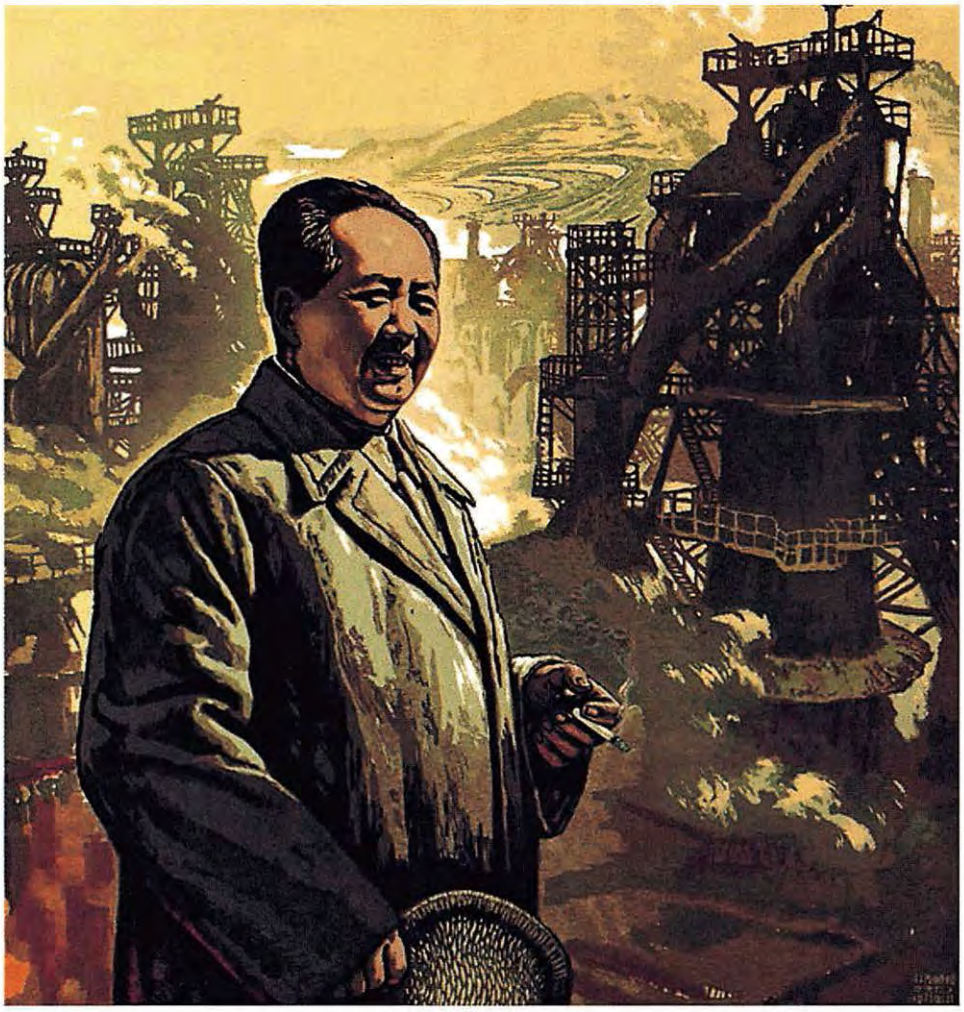

《沿途一望生气蓬勃——毛主席视察安徽》（版画）

给江渭清[1]的信

（1958年9月21日）

江渭清同志：

请照安徽办法，将江苏主要负责同志抄一份名单给我，为盼！

毛泽东

九月廿一日上午四时

如天气好，我也许今天去杭州。

安徽名单，请阅后退我。

[1] 江渭清，当时任中共江苏省委第一书记。

1958年9月，毛泽东在南京和江渭清、许世友亲切交谈。

1958年9月，毛泽东和许世友等在南京。

关于承认阿尔及利亚临时政府等问题致周恩来电

（1958年9月22日）

恩来同志：

（一）同意对承认阿尔及利亚临时政府的处理[1]，我国必须早日宣布承认它，并着手商谈建立外交关系问题。

（二）你九月廿二日三时对金门作战方针问题上的批语[2]是很对的，即照此办理，使我们完全立于不败之地，完全立于主动地位。

毛泽东

九月廿二日下午五时半

---

[1] 周恩来1958年9月22日1时给毛泽东的电报中说："阿尔及利亚临时政府已在开罗宣告成立。阿拉伯世界已有七个国家宣布承认。戴高乐政府威胁北非承认的国家，说要准备绝交。阿尔及利亚临时政府总理阿巴斯给中国总理来电要求承认，外交部拟同意承认。我当约彭真、陈毅、张闻天、廖承志、刘宁一（稼祥病了）、章汉夫商谈，拟先由陈毅同志约苏代办安东诺夫一谈，告以我国决定承认阿尔及利亚临时政府，但不去询问苏联政府的态度。"1958年9月22日，毛泽东和外交部部长陈毅分别致电阿尔及利亚共和国临时政府总理费尔哈特·阿巴斯和外交部部长穆罕默德·拉明·德巴金，通知

对方，中国政府已决定承认阿尔及利亚临时政府。

[2] 指周恩来1958年9月22日3时给毛泽东的电报中关于金门作战方针的意见："目前形势下对金门作战方针，仍以打而不登，断而不死，使敌昼夜惊慌，不得安宁为妥。海空炮联合作战确不易配合很好，且有触及美舰美空军的可能。我实施对金门空炸更不适宜，因这样做，恰好给蒋介石空军以轰炸我大陆的机会。目前，美军还在控制蒋帮空军不许其轰炸我大陆，其原因是摸不透我空军回炸何地：金门还是台湾？既然美方还摸不清我方空炸动向，我就以不促成蒋空军向我大陆轰炸为有利。"

祝贺阿尔及利亚共和国临时政府成立的电报

（1958年9月22日）

阿尔及利亚共和国临时政府总理费尔哈特·阿巴斯阁下：

感谢你1958年9月19日的来信[1]。我代表我国和我国全体人民并且以我个人的名义热烈地祝贺阿尔及利亚共和国临时政府的成立。祝贺英勇的阿尔及利亚人民在争取民族独立和反对殖民主义的斗争中取得更加辉煌、更加伟大的胜利！

中华人民共和国主席　毛泽东

一九五八年九月二十二日

---

[1] 指费尔哈特·阿巴斯1958年9月19日给毛泽东的信。信中叙述了阿尔及利亚临时政府成立的情况后说："阿尔及利亚共和国临时政府的成立满足了阿尔及利亚人民的热切愿望，这是自然发展不可抗拒力量的必然结果，它是阿尔及利亚人民在4年的英勇斗争中牺牲了60多万人的生命所取得的成果。信中赞扬毛泽东是亚洲人民解放的巨匠，是人民自决权的不倦的保卫者。"并说："鉴于光荣的中国人民对阿尔及利亚革命事业的巨大支持，以及我们政府的成立将作为受苦难的阿尔及利亚的解放的一个决定性的因素记载在历史上，我确信中华人民共和国政府将是最先承认在1958年9月19日13时成立的阿尔及利亚政府的国家之一。"1958年9月22日，中华人民共和国外交部部长陈毅致电阿尔及利亚共和国临时政府外交部部长穆罕默德·拉明·德巴金，通知对方，中国政府已决定承认阿尔及利亚共和国临时政府。

关于阅看陆定一《教育必须与生产劳动相结合》一文给江青的批语[1]

（1958年9月24日）

江青：

陆定一的文章极好，必须看，至少看两遍。

毛泽东

九月廿四日

[1] 这个批语写在1958年9月1日出版的《红旗》第七期的封面上。该期《红旗》发表了中共中央文教小组组长、中央宣传部部长陆定一的《教育必须与生产劳动相结合》一文。

巡视大江南北后对新华社记者的谈话[1]

（1958年9月）

【新华社30日讯】毛泽东主席最近巡视了长江流域的几个省。毛主席9月10日至15日在武汉，看了武汉钢铁公司第一炉出铁；会见了工人群众；看了第一纱厂的小高炉出铁；[2]看了武汉大学化学系师生们办的许多小型化学工厂，同武汉大学师生见了面；[3]看了武汉重型机床厂，同工人见了面。在武汉同各方面的干部见了

---

[1] 这是毛泽东1958年9月巡视了长江流域的几个省市，于9月29日回到北京后，对新华社记者发表谈话的新闻稿。新闻稿经毛泽东审定和修改。

[2] 据新华社1958年9月28日报道，毛泽东视察了武汉钢铁公司、大冶铁矿区、大冶钢厂和武昌第一纱厂的小高炉，在视察中毛泽东指示说，像武钢这样的大型企业，可以逐步地办为综合性的联合企业，除生产多种钢铁产品外，还要办点机械工业、化学工业和建筑工业等。他还指示说，这样的大型企业，除工业外，农、商、学、兵都要有一点。在大冶铁矿区视察的时候，毛泽东肯定了那里在进行基本建设过程中所实行的大包干的办法。他在听取了矿区负责人的汇报后指出，搞基本建设还是采用大包干的办法好，这样可以大大地降低建设成本。（载1958年9月29日《人民日报》）

[3] 新华社1958年9月28日还报道了毛泽东视察武汉大学的情况。报道说，毛泽东视察时指出，学生自觉地要求实行半工半读，这是好事情，是学校大办工厂的必然趋势，对这种要求可以批准，并应给他们以积极的支持和鼓励。他还指示在教学改革中应注意发挥广大师生的积极性，多方面的集中群众的智慧。

面。[1]15日，毛主席由武昌经鄂城、大冶到了黄石港，沿途看了丰盛的农业、大冶铁山、黄石港特殊钢厂，同工人群众见了面。16日上午，毛主席到安庆，看了安庆一个中学的小高炉；看了由机关办的小高炉群，会见了安庆人民群众。当天毛主席到了安徽省会合肥城，沿途经过桐城、舒城、肥西三县，看了丰盛的农业，看了一个人民公社[2]。在汽车道上，毛主席看见了要走几十公里或者几百公里路到有铁矿石可找的县份去挖矿、炼铁的广大的人流。毛主席第一次访问了合肥城。在这里，毛主席看了两个中型钢铁厂；看了农具展览场；又看了工业农业产品和发明的展览馆。毛主席在合肥会

---

[1] 毛泽东这次在武汉会见各方面干部的情况，报道不多，只有中共湖北省委第一书记王任重在《七一》杂志1958年第五期发表的《札记二则》，其中说：有一天下午和毛主席同车到第一纺织厂参观小高炉出铁，谈起了今年农业的大丰收和农民的苦干精神。毛主席问我："你看要不要农业合作社开个庆丰收的大会，让人们吃点肉，喝点酒……"我说："好，就在国庆节那一天，庆祝国庆，庆祝丰收。"主席说："那么要发个指示，不然会有人说是铺张浪费。"此外毛主席还告诉我："在苦战三年当中，积累不可过多，必须使农民越干越有味道，越干越有劲。"另外记不清是哪一天了，主席说："许多事情看来怪得很，要就没有，或者很少，要就很多很多。过去九年粮食增加得很慢，老愁粮食不足，可是今年一年就增加了几千亿斤。今年翻一番，明年还可能翻一番。这样我们的粮食就多得不得了。钢也是这样。过去九年搞了几百万吨，今年几个月就可能增加几百万吨……你看怪不怪。"

[2] 指毛泽东参观安徽省舒城县舒茶人民公社。据1958年9月29日《安徽日报》报道，当毛泽东了解到这个公社办了公共食堂，已经实行了吃饭不要钱后，说："吃饭不要钱，既然一个社能办到，其他有条件的社也能办到。既然吃饭可以不要钱，将来穿衣服也就可以不要钱了。"曾希圣（安徽省委第一书记）说，这个公社的食堂目前还不供给蔬菜，由社员自带蔬菜吃，将来也是要供给蔬菜的。毛泽东说："人民公社将来要集中种蔬菜，种蔬菜也要专业化。"

见了干部[1]和广大的人民群众；在芜湖，看了工厂，会见了干部。20日毛主席到了马鞍山钢铁厂[2]，会见了工人和市民群众。毛主席20日到南京，跟干部们见了面，然后到上海，会见了干部，看了一个钢铁厂。毛主席已经在9月29日回到北京。

毛主席对本社记者说：此次旅行，看到了人民群众很大的干劲，在这个基础上各项任务都是可以完成的。首先应当完成钢铁战线上的任务。在钢铁战线上，广大群众已经发动起来了。但是就全国来说，有一些地方，有一些企业，对于发动群众的工作还没有做好，没有开群众大会，没有将任务、理由和方法，向群众讲得清清楚楚，并在群众中展开辩论。到现在，我们还有一些同志不愿意在工业方面搞大规模的群众运动，他们把在工业战线上搞群众运动，说成是“不正规”，贬之为“农村作风”“游击习气”。这显然是不对的。毛主席对记者说：在大干钢铁的同时，不要把农业丢掉了。人

---

[1]　《安徽日报》1958年9月29日的报道中，还谈到毛泽东在合肥期间和妇女干部谈话的情况。毛泽东说：“如果每年每人没有一千斤、两千斤粮食，没有公共食堂，没有幸福院、托儿所，没有扫除文盲，没有进小学、中学、大学，妇女还不可能彻底解放。”毛泽东指出，只有办好人民公社，才是妇女彻底解放的道路。人民公社实行工资制、供给制，工资发给每个人，而不发给家长，妇女、青年一定很高兴，这样就破除了家长制，破除了资产阶级法权思想。

[2]　1958年9月29日《安徽日报》还报道了毛泽东在马鞍山钢铁厂视察的情况。报道说，毛泽东在马鞍山钢铁厂冒雨看了这个厂的五号高炉，炼钢车间，七号、八号高炉，详细询问了各种情况，毛泽东说，马鞍山条件很好，可以发展成为中型钢铁联合企业，因为发展中型钢铁联合企业比较快。报道说，毛泽东视察了安徽省几个钢铁厂以后，着重谈了发展钢铁工业的问题。他说：“发展钢铁工业一定要搞好群众运动，什么工作都要搞群众运动，没有群众运动是不行的。”

民公社一定要把小麦种好，把油菜种好，把土地深翻好。1959年农业方面的任务，应当比1958年有一个更大的跃进。为此，应当把工业方面和农业方面的劳动力好好组织起来，人民公社应当普遍推广。毛主席说：民兵师的组织很好，应当推广。这是军事组织，又是劳动组织，又是教育组织，又是体育组织。毛主席说：帝国主义者如此欺负我们，这是需要认真对付的。我们不但要有强大的正规军，我们还要大办民兵师。这样，在帝国主义侵略我国的时候，就会使他们寸步难行。毛主席说：帝国主义者的寿命不会很长了，因为他们尽做坏事，专门扶植各国反人民的反动派，霸占大量的殖民地、半殖民地和军事基地，以原子战争威胁和平。这样，他们就迫使全世界90%以上的人正在或者将要对他们群起而攻之。但是帝国主义者目前还是在活着，他们依然在向亚洲、非洲、拉丁美洲横行霸道。他们在西方世界也依然在压迫他们本国的人民群众。毛主席说：这种局面必需改变。结束帝国主义主要是美帝国主义的侵略和压迫，是全世界人民的任务。

此次同毛主席一起旅行的，有张治中将军。他是人民代表和国防委员会副主席。他是安徽人。他对工业、农业大跃进感到兴趣。他很关心在台湾的那些过去和他有联系的人们，希望他们认识美帝国主义的凶恶，走到爱国主义的道路上来。

1958年，毛泽东在外出途中走下专列漫步。

关于游泳的几次指示

（1958年9月至1966年7月）

一

（一九五八年九月十二日游泳后对运动员谈话）

毛泽东：全国要有三亿人学会游泳，行不行呀？

答：除了七岁以下，六十岁以上的人都可以学，三亿人是可以的！

毛泽东：可以，完全可以。

（一一问过运动员的学历情况，毛泽东知道他们都是读过专科的，有相当的知识后）

毛泽东：你们是学出来的，可是要好好工作呵！你们是年轻人哪！是吗？时间是你们的！还要向群众去学习。

二

你们不要老在游泳池里面练，游泳池小。游来游去就那么一点，要多到江河里去练习。

三

长江，别人都说很大，其实，大并不可怕。你们不让我游，我

现在不是已经游过来了吗！美帝国主义不是很大吗？我们顶了他一下，也没有啥。所以世界上有些大的东西，其实并不可怕。

四

游泳是一项很好的运动，应该提倡。

五

游泳是同大自然作斗争的一种运动，你们应该到大江大海去锻炼。

会休息，才能持久。

时代不同了，男女都一样。男同志能办到的事情，女同志也能办得到。

（毛泽东轻快自如地领头游着，并风趣地问一位同志）

毛泽东：你说是人怕水，还是水怕人？

答：人怕水？

毛泽东：我看是水怕人。水怕人压迫他。

六

在江河游泳，有逆流，可以锻炼意志和勇敢。

全国的江河这样多，能不能都利用起来游泳呢？全国六亿人口，能不能有三亿人口都来游泳呢？

1958年，毛泽东和陪泳的教练员、运动员在船上。

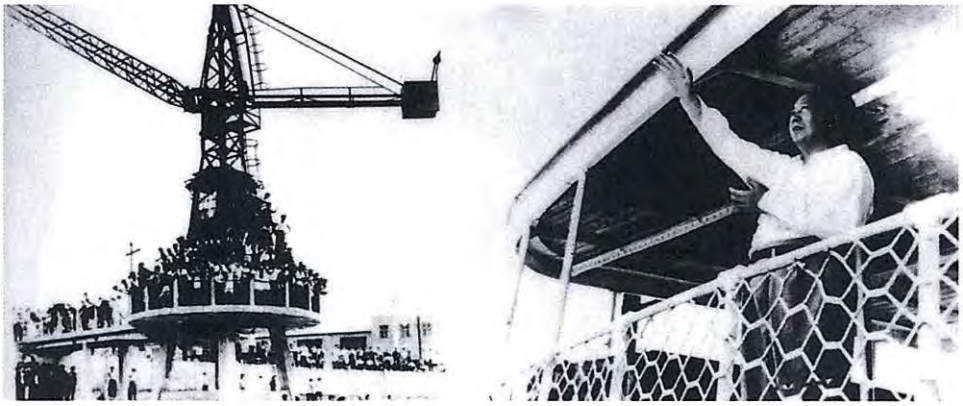

1958年9月14日，毛泽东游泳前乘航川轮在武昌造船厂附近向欢呼的群众挥手致意。

1958年9月，毛泽东游长江后，在船上休息。

关于报道钢铁生产情况的批语

（1958年9月30日）

即送彭真[1]同志：

此件[2]似可改写成一个新闻报导，在报上发表。即酌办。

毛泽东

九月卅日

---

[1] 彭真，当时任中共中央书记处书记。

[2] 指中共河南省委1958年9月25日关于钢铁生产情况给中央的报告。报告说，我省钢铁生产已经形成大规模的群众运动，跃进到一个新阶段。我省原来钢铁生产基础很差，去年只生产土铁3000吨，今年9月上旬平均日产生铁也只达568.9吨。经过全省人民日夜苦战，9月10日以后日产量达到千吨，9月15日冲破了各种难关，一天炼出生铁18944吨。15日至22日共产生铁67217吨，真正形成了大规模的全党全民千军万马大办钢铁的运动。现在全党全民正在乘胜前进，扩大战果，为国庆节放出日产3至5万吨的卫星而努力。报告还谈了四点体会：（一）解放思想，明确方向，采取正确的方针路线，是保证大办钢铁的首要关键；（二）钢铁大跃进是政治挂帅，全党动员，提高共产主义风格，充分发动群众，贯彻执行群众路线的结果；（三）连续突击，放几次钢铁大卫星，是很好的发动群众，组织钢铁生产高潮的方法；（四）钢铁生产真正跃上去，关键在于加强党的领导，集中力量，保证重点。1958年10月3日《人民日报》以《群众发动越透，钢铁跃进越快》为题，发表了经过改写的这个报告。

报纸一个时期要有一定的方向[1]

（1958年9月）

对国际问题应该有研究，有一定的看法，不要临时抱佛脚，发表感想式的意见。对许多国际问题都要有基本的看法，应该有比较深刻的议论。现在对国际问题的意见，有些是感想式的。

搞新闻工作，光务实，不务虚，不好。有了看法，有了意见，就要找机会、找题目发挥。

报纸宣传，报纸编辑工作，最近一两个月比较杂，看不出方向，究竟搞什么？今年春天，发表《从梅林看全国》的社论[2]时是有方向的。最近一两个月，东西很多，方向不大明了。报纸应该有方向，在最近就要转变过来。省报也应当如此。

报纸一个时期要有一定的方向，把大家的注意力集中过来。

---

[1] 本篇是毛泽东和吴冷西谈话的一部分。

[2] 刊于1958年1月8日《人民日报》。

为《锡林郭勒日报》[1]题写报头

（1958年9月）

锡林郭勒日报

[1] 《锡林郭勒日报》是中国共产党在内蒙古草原最早创办的地市级党报。

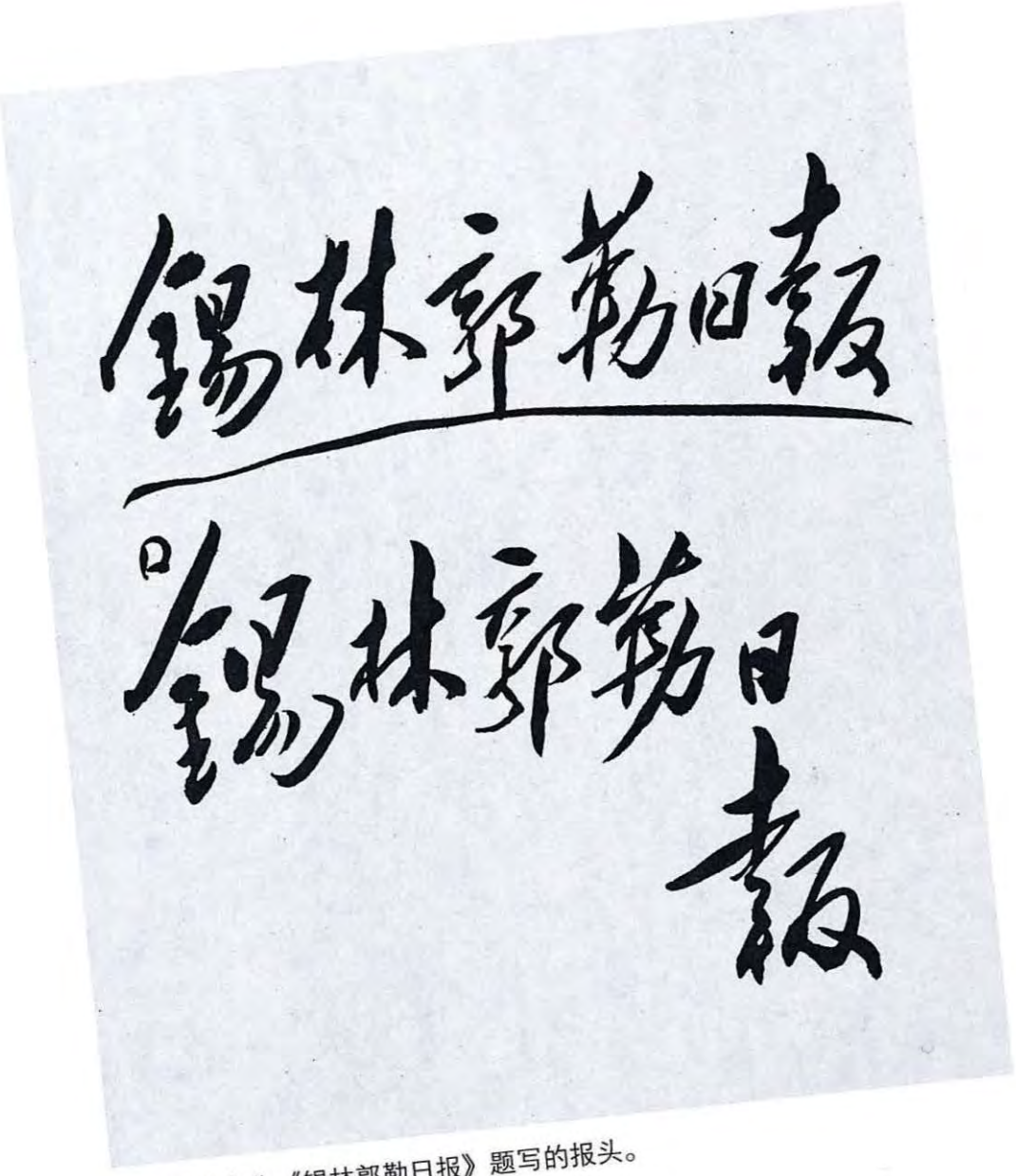

毛泽东为《锡林郭勒日报》题写的报头。

1958年10月1日，毛泽东在天安门城楼上向群众挥手致意。

1958年10月1日，毛泽东检阅通过天安门的方队。

1958年，毛泽东和宋庆龄在一起。

1958年，毛泽东和陈毅在北京。

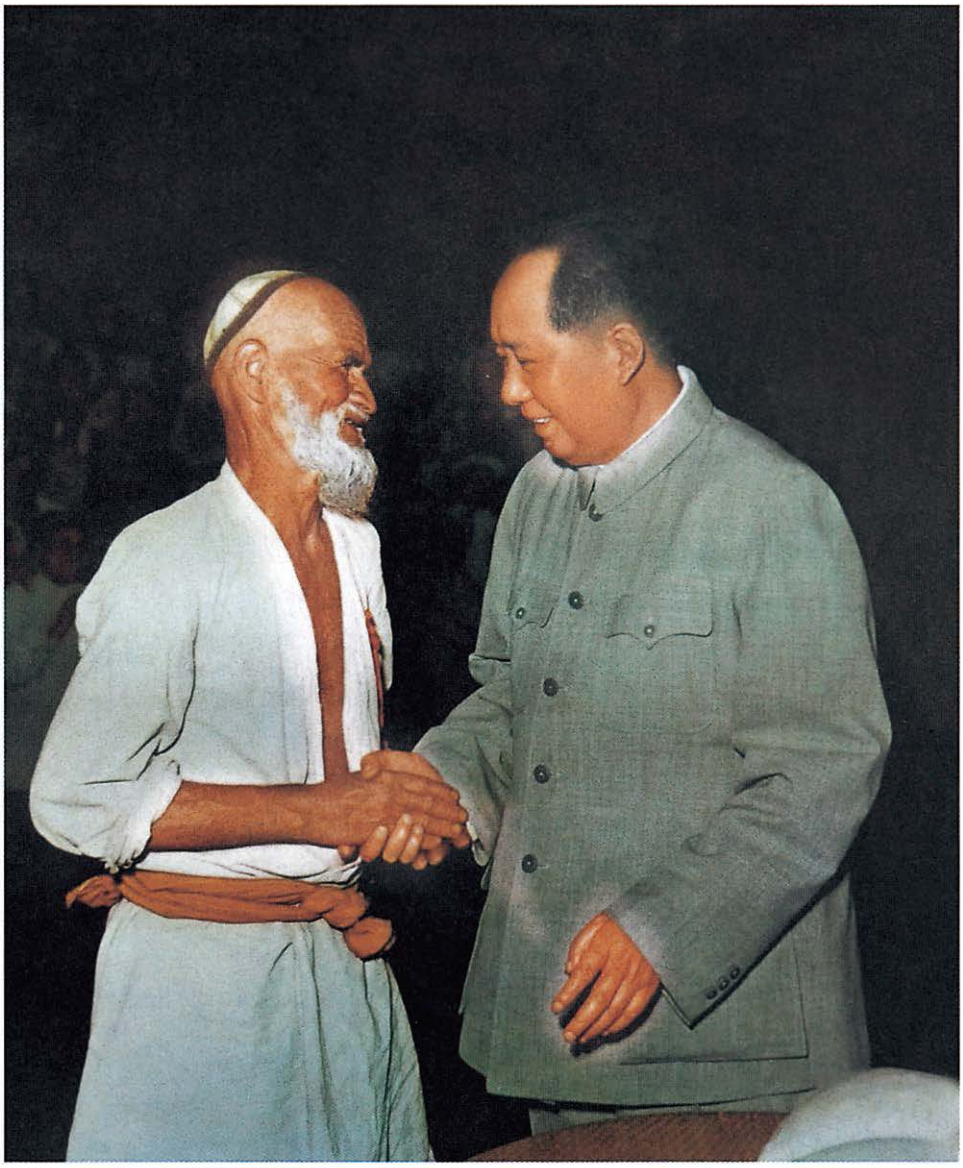

1958年，毛泽东和新疆维吾尔族老贫农库尔班·吐鲁木亲切握手。

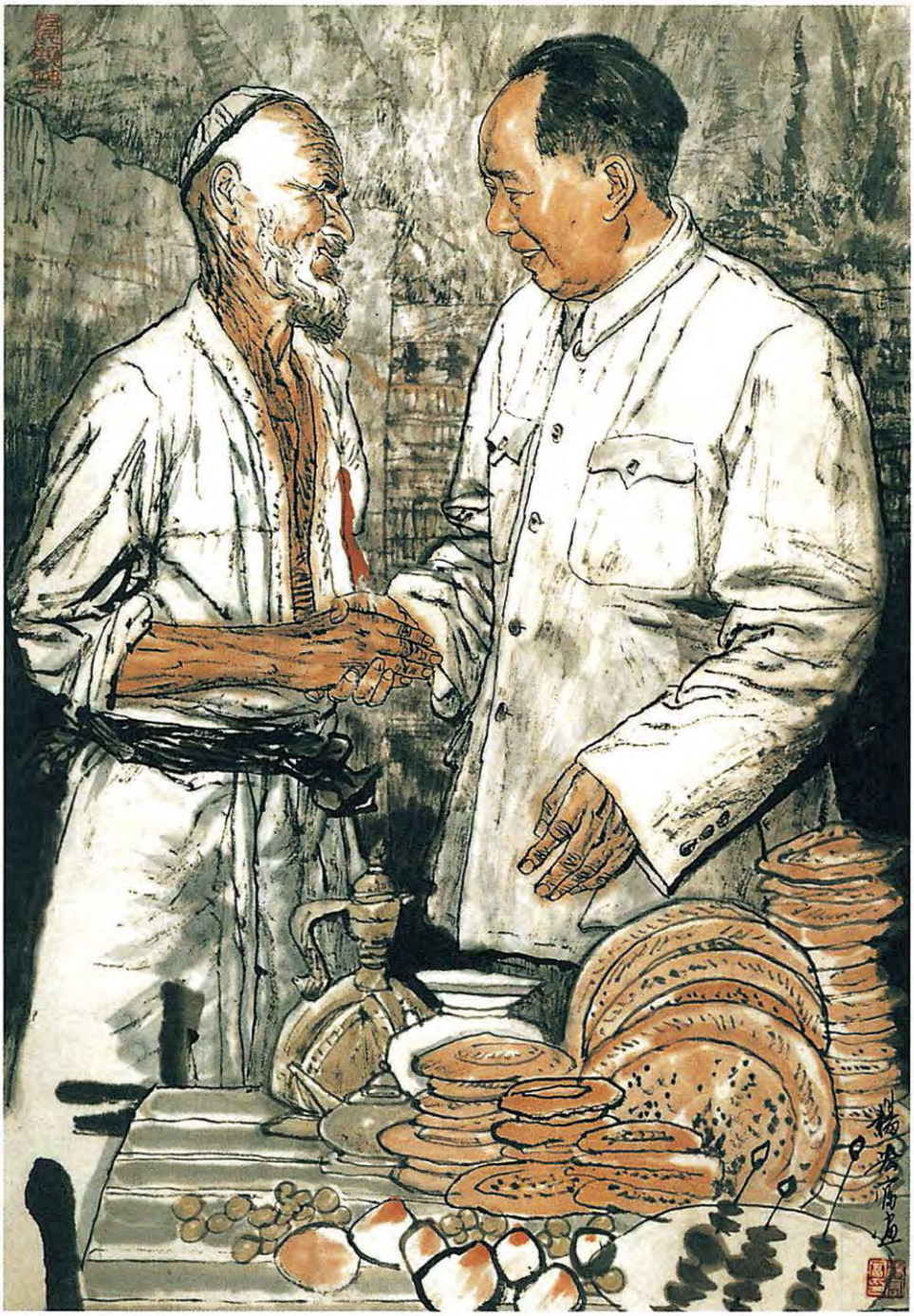

《拉着维吾尔族老大爷的手》（中国画）

《托主席的福》（版画）

杜勒斯是世界上最好的反面教员[1]

（1958年10月2日）

祝同志们健康，团结起来，为社会主义的更大发展，为最后战胜帝国主义而奋斗。要不要战胜帝国主义呀？总有一天要战胜它吧！当然不一定是明天早上，明天晚上也可以，后天早上也可以，总要战胜它吧？帝国主义总是要战胜的。打么，有两种打法：文打和武打。基本上是文打，用和平的方法打它，但是我们也准备武打。这次有好几个军事代表团来，你们是准备文打还是武打的？我们有这么些军队，难道有军队我们不准备开枪的吗？当然是准备开枪的喽！这是我代表你们回答的。但这是我们最后的手段，如果敌人用这个手段来对付我们，我们就拿出这个手段来。

你们会批评我，说我的思想自相矛盾，既然这是最后才拿出来的手段，为什么还在金门打炮？所以一下子就把我抛入一个窘境，

---

[1] 这是毛泽东和保加利亚、阿尔巴尼亚、罗马尼亚、蒙古、苏联、波兰六国代表团谈话的一部分。杜勒斯（1888—1959），美国共和党人，第二次世界大战后，多次代表美国政府出席国际会议，1950年任杜鲁门政府顾问，1953年至1959年任美国国务卿。他在国际活动中，鼓吹“冷战”，推行“战争边缘”政策，威胁要实行“大规模核报复”以及对社会主义国家进行“和平演变”等战略。1950年他参与策划美国政府利用朝鲜战争的机会武装侵占中国领土台湾。1954年他又策划美国政府同台湾当局签订《美台共同防御条约》，企图使霸占台湾的行为合法化，将台湾长期作为美国的军事基地。

很难回答。

金门打炮[1]，这是真打，但是基本上还是文打。我们没有跟任何外国人开战。美国人要我们停火，每天都要我们停火。我们没有跟你打仗嘛！为什么停火？我们中国就没有跟你美国人开过战，就没有打枪，我们只是跟我们的蒋委员长、蒋总统打。我们这个国家有一个“总统”叫蒋介石，也是我们的老朋友，我们跟他这个仗可打得久了，打了三十一年，一九二七年打起，还要打多少年，我也不知道，可能还要打七十年吧，合起来就是百年战争。

有一个蒋介石比较好，是不是？你们觉得有一个好还是没有好？没有蒋介石中国人民就不能进步，就不能团结起来，也不能武装起来。单是马克思主义是不能把中国人民教育过来的，所以我们除了马克思主义者的教员以外，请了另外一个教员，这就是蒋介石。噢！这个人在中国可做了很有益的事情，一直到现在还在尽他的历史责任。他的历史任务现在还没有完结，他还在当教员，他很有益处呀！不拿薪水，美国人发薪水给他，我们一个钱都不花，可是他给我们当教员。

希特勒曾经尽过这样的历史责任，还有墨索里尼，在东方还有

---

[1] 1958年7月，台湾国民党当局在美国的支持下叫嚷“反攻大陆”，并不断炮击福建沿海村镇。为严惩国民党军，反对美国侵犯中国主权，人民解放军福建前线部队奉命于8月23日开始对国民党军金门防卫部和炮兵阵地等军事目标进行炮击，封锁了金门岛，中断国民党军的补给。9月初，美国向台湾海峡地区大量增兵，派军舰、飞机直接为国民党军运输舰护航，公然入侵中国领海。为打击美国的侵略行径，我前线部队又于9月8日对金门国民党军和海上舰艇进行全面炮击。至1959年1月7日，共进行7次大规模炮击，13次空战，3次海战，击落击伤国民党军飞机36架，击沉击伤军舰17艘，毙伤国民党军7000余人。金门炮战一直延续至1979年元旦中美建交时停止。

日本帝国主义，把广大的欧洲人民和世界人民教育过来了。可惜现在没有希特勒了，墨索里尼也不见了，日本有些军国主义者也不存在了。但是教员还是有的，有杜勒斯，这不是一个好教员吗？世界上没有杜勒斯事情不好办，有他事情就好办。所以我们经常感觉杜勒斯跟我们是同志。我们要感谢他。这个人真正懂得马克思主义，在资产阶级里，他是比较最懂得马克思主义的。因为他坚决执行阶级斗争的路线，相当不妥协，我这里没有讲他毫不妥协，因为他还有缺点。他相当坚决，只是坚决得还不够就是了。虽然有缺点，还是世界上最好的一个教员，只是除了共产主义者以外。当然第一个教员是马克思主义者，第二个教员才是杜勒斯，还要加上蒋介石，他还活着。

看来世界人民在金门问题上真正受到了教育。情况还将向有利于我们的方向发展，现在也有利于我们，将来会更加有利于我们。杜勒斯现在很不好办，他搞得很被动。人们责问他，为什么管到金门去呢？他总是拿朝鲜相比，说共产党又在搞朝鲜战争啦!人们说不像嘛，朝鲜是朝鲜嘛！金门是金门嘛！金门只有那么大，只有一个酒杯那么大。全世界除了杜勒斯，都说金门是中国的岛屿，金门问题是中国的内政。所以他现在搞得很不好办事啦！我们还要继续使他难办，使他继续处于困难地位。不要轻易饶他！不要轻易让他溜掉！在这个地方大概他一时也相当难溜。

在黎巴嫩，我也是不愿美国走得太快。美国走了，好！它又是爱好和平啦！这次在黎巴嫩逮住了美国[1]，这个偷东西的贼从来没

[1] 指1958年美国武装干涉黎巴嫩事件。1958年5月，黎巴嫩各地发生了反对政府执行违反民族利益的政策的起义。7月15日，美国违反联合国宪章，在“保护美国侨民”和“保卫黎巴嫩主权”的借口下，派遣武装部队在黎巴嫩登陆，武装干涉黎巴嫩内政。在黎巴嫩人民、中东人民和世界人民的强烈反对下，美国侵略军于同年10月25日被迫撤出黎巴嫩。

有被人逮住过。一九五六年在苏伊士运河，我们逮住了英国、法国[1]。那时美国装好人，它装成爱好和平的。这次在黎巴嫩，美国可被我们逮住了。我说它最好多呆一点时间啊！我跟赫鲁晓夫同志商量过，他也赞成我这个意见。至于美国呆多少时间，三年好不好？恐怕阿拉伯世界的朋友们不同意，要它走得快一点。美国也可能不要好久就开走了，因为它混不下去了。唉呀！我这个目的就达不到哇！想留它多住呀，它就要走了。不知道你们的观察如何。也许在几个月内它在黎巴嫩就可能开跑，但是在另外一个地方，这就是台湾海峡，我们可以使它多留。台湾海峡这件事，是一个对全世界的教育工具，特别是对中国人民有相当大的教育啊！你们不相信哪？

好！那末打起仗来怎么办哪？谁要打仗啊？我们是爱好和平的呀。这个叫打文仗，不叫打武仗。我们是要惩罚蒋介石。这个教员哪，我们又要感谢他又要惩罚他，也给他以批评嘛。学生也可以给先生以批评，就是用大炮批评他。

---

[1] 指苏伊士运河事件。苏伊士运河位于埃及的东北部，是连接地中海和红海的国际通航运河。它处于欧、亚、非三洲交界地带的要冲，战略地位十分重要。1869年正式通航后，英、法两国垄断了苏伊士运河公司的绝大部分股份，每年从中获得巨额利润，英国还在运河地区建立了海外最大的军事基地。第二次世界大战后，埃及人民为收回苏伊士运河的主权进行了不懈的斗争。1956年7月26日，埃及政府宣布将苏伊士运河公司收归国有。中国政府及世界许多国家的政府和领导人发表声明，支持埃及的正义行动。同年10月，英、法和以色列发动侵略埃及的战争，妄图重新夺取运河，结果遭到失败。

对一封反映安徽省灵璧县灾情的来信[1]的批语

（1958年10月2日）

曾希圣[2]同志：

是否属实，请派人去那里查一下，酌量处理。

毛泽东

十月二日

---

[1] 这封写于1958年9月5日无署名的给毛泽东的信中说，安徽省灵璧县冯庙乡、杨町乡、尹集乡由于遭受风灾，谎报亩产，强行旱改稻及多报栽种亩数等原因，灾情严重，到目前为止已饿死不下500余人，还有许多人卧床不起，请求中央派人调查处理。信中还反映冯庙乡的乡社干部吊打一户地主、一户中农逼要银洋的事情。按照毛泽东的批示，安徽省委派出检查组进行了调查，并于1958年12月26日报告毛泽东，说信中反映的问题基本上是属实的，对此省委作了自我检查，并采取了措施，进行了处理。

[2] 曾希圣，当时任中共安徽省委第一书记。

给袁水拍的信[1]

（1958年10月2日）

水拍同志：

诗二首定稿，请照此发表。可以照我写的字照像刊出，以为如何？字不好，与诗相称，似乎适宜。

敬礼！

毛泽东

十月二日

[1] 这是毛泽东关于发表两首诗给袁水拍的信。

灵机应变主动在我[1]

（1958年10月5日）

一

为了粉碎美国的“停火”“撤军”阴谋，使其不能解脱绞索，为了加深和扩大美蒋之间的矛盾，我们目前以收复金、马还是仍由蒋军占据金、马，两者对今后斗争孰较有利，是我们当前必须考虑和决定的问题。当然，早日收复金门、马祖，对解除福建沿海地区的直接威胁，对打开海上交通，发展福建沿海的经济建设，对鼓舞全国人民和我军的士气，有很大好处。如果办到这点，应该说对我们是一个巨大胜利。但是，把这个胜利和暂时利用金、马把敌人套紧在绞索上，把解放金、马和解放台湾统一来解决等长远利益比较起来，则不如把金、马暂缓解放仍由蒋军占据似乎较为有利。

二

为了打破美国停火阴谋，在必要时，我仍可组织过去那样的大

[1] 本篇一是毛泽东对中共中央军委关于当前对金门、马祖等沿海岛屿军事斗争的指示稿所作的修改。文中用宋体字排印的是毛泽东加写和改写的文字。本篇二和三是毛泽东在指示稿中加写的两段文字。

打。灵机应变，主动在我。

三

此件[1]同时发各省、市、自治区党委的书记处同志和各军区的负责同志。请受件人注意保密。

---

[1] 指中共中央军委1958年10月5日24时《关于当前对金门马祖等沿海岛屿军事斗争的指示》。指示说：自8月23日以来，我军炮击封锁金门的斗争在军事上和政治上都取得了重大胜利。炮击金门以来的情况变化是极其复杂的。蒋介石集团在我强大的军事压力下，惶惶不安，但是在美国海、空军的掩护下，仍在竭力向金门、马祖运输物资，企图坚守金门和马祖，并用各种办法拖美国下水。美国在我炮击后，虽然对我继续进行军事挑衅，积极援助蒋介石集团，但又怕被拖下水而越陷越深。美国正在玩弄有条件撤退金、马的阴谋，企图摆脱其目前所处的进退两难的窘境。美国可能的阴谋有：第一，玩弄所谓“停火”阴谋，争取蒋军不从金、马撤退，或只从金、马撤退一部分；第二，要蒋介石撤退金、马，驻守台湾，以放弃金、马来换取盘踞台湾的合法地位，从而达到制造“两个中国”的阴谋；第三，不得已时，掩护和强迫蒋军撤退。为此，军委决定减轻对金门、马祖的军事压力，使金门、马祖的蒋军能够生存下去。炮兵对金门各岛，在一定时期内，停止大规模的炮击，只作袭扰性的打击。

解放軍報
JIEFANGJUN BAO

1958年10月
4
星期六

第575号

中国人民解放军
总政治部出版

全民盛意一紙書
朝鮮近七百万人完成大签名

毛主席关心干部下连当兵
主席接見了南京部队党委扩大会議的代表
扩建馬鞍山鋼鉄厂的官兵热情欢迎毛主席

送瘟神二首
毛泽东

学習毛主席无限地关怀群众
——記武汉部队党代表大会代表会見毛主席以后

毛泽东十分重视加强基层连队建设。图为1958年10月的有关报道。

关于暂停炮击和发表《告台湾同胞书》给彭德怀、黄克诚[1]的信

（1958年10月5日、6日）

一

德怀、克诚同志：

不管有无美机美舰护航，十月六、七两日，我军一炮不发；敌方向我炮击，我也一炮不还。偃旗息鼓，观察两天，再作道理。空军必须防卫，但不出海。还有一事：两天中，不要发表公开声明，因为情况如何，尚待看清。以上请即令行。或者即以此信转发叶飞、韩先楚[2]。

毛泽东

十月五日上午八时

此件处理后，送总理一阅。

---

[1] 彭德怀，当时任中共中央军委委员、国务院副总理兼国防部部长，主持军委日常工作。黄克诚，当时任中共中央军委秘书长、国防部副部长。

[2] 叶飞，当时任中国人民解放军福州军区政治委员。韩先楚，当时任中国人民解放军福州军区司令员。

二

彭、黄，请发韩、叶[1]：

昨天我说不发声明，看两天再说。随后想了一下，还是先作声明为好，所以有告台湾同胞书[2]。此件即将发出，请福建前线广播电台多播几次，为盼！

毛泽东

十月六日上午二时

即送克诚办。

---

[1] 彭，指彭德怀。黄，指黄克诚。韩，指韩先楚。叶，指叶飞。

[2] 指毛泽东起草的、准备以国防部部长彭德怀名义发表的《告台湾同胞书》。

中华人民共和国国防部告台湾同胞书[1]

（1958年10月6日）

台湾、澎湖、金门、马祖军民同胞们：

我们都是中国人。三十六计，和为上计。金门战斗，属于惩罚性质。你们的领导者们过去长时期间太猖狂了，命令飞机向大陆乱钻，远及云、贵、川、康[2]、青海，发传单，丢特务，炸福州，扰江浙。是可忍，孰不可忍？因此打一些炮，引起你们注意。台、澎、金、马是中国领土，这一点你们是同意的，见之于你们领导人的文告，确实不是美国人的领土。台、澎、金、马是中国的一部分，不是另一个国家。世界上只有一个中国，没有两个中国。这一点，也是你们同意的，见之于你们领导人的文告。你们领导人与美国人订立军事协定[3]，是片面的，我们不承认，应予废除。美国人

---

[1] 这是毛泽东起草的以中华人民共和国国防部部长彭德怀名义发布的告台湾同胞书。

[2] 康，指西康省，1955年撤销。撤销时，原辖区划归四川省。

[3] 指美国和台湾当局订立的《共同防御条约》。1950年6月朝鲜战争爆发后，美国总统杜鲁门在公开宣布武装干涉朝鲜内战的同时，命令其海军第七舰队侵入台湾海峡。美国为使侵略中国领土的行为“合法化”，1954年12月2日与台湾当局签署了《共同防御条约》。1955年3月3日条约生效。1978年12月15日，美国政府就美利坚合众国和中华人民共和国建交发表的声明宣布，美台《共同防御条约》将予以终止。1980年1月1日起该条约正式废除。

总有一天肯定要抛弃你们的。你们不信吗？历史巨人会要出来作证明的。杜勒斯九月三十日的谈话[1]，端倪已见。站在你们的地位，能不寒心？归根结底，美帝国主义是我们的共同敌人。十三万金门军民，供应缺乏，饥寒交迫，难为久计。为了人道主义，我已命令福建前线，从十月六日起，暂以七天为期，停止炮击，你们可以充分地自由地输送供应品，但以没有美国人护航为条件。如有护航，不在此例。你们与我们之间的战争，三十年了，尚未结束，这是不好的。建议举行谈判，实行和平解决。这一点，周恩来总理在几年前已经告诉你们了。这是中国内部贵我两方有关的问题，不是中美两国有关的问题。美国侵占台澎与台湾海峡，这是中美两方有关的问题，应当由两国举行谈判解决，目前正在华沙举行[2]。美国人总

---

[1] 美国国务卿杜勒斯1958年9月30日对记者发表谈话，重申美国在台湾问题上所持的国共“双方放弃武力”的立场，批评蒋介石政府在金门、马祖等岛屿上保持大量军队是不明智和不谨慎的，并承认蒋介石反攻大陆是一个“假设成分很大”的计划，认为“只靠他们自己的力量，他们是不会回到那里去的”。当有记者问到如果中国共产党方面作出某些让步，那么美国的对台湾政策是否会有所改变时，杜勒斯说：“我们在这些方面的政策是灵活的，是适应于我们必须应付的局势的。如果我们必须应付的局势改变了，我们的政策也会随之改变。”

[2] 指中美大使级会谈。1955年4月23日，周恩来总理在亚非会议八国代表团团长会议上声明：中国政府愿意同美国政府谈判，讨论和缓远东紧张局势问题，特别是和缓台湾地区紧张局势问题。同年7月25日，中美双方就举行大使级会谈达成协议，并于8月1日在瑞士日内瓦进行首次会谈。此后由于美方缺乏诚意，会谈中断。1958年8月对金门炮击开始后，美国政府公开表示准备恢复会谈，双方随即于9月15日在波兰华沙恢复会谈。迄至1970年2月20日，中美大使级会谈共举行了136次。由于美方坚持干涉中国内政的立场，会谈在和缓和消除台湾地区紧张局势问题上未取得任何进展。

是要走的，不走是不行的。早走于美国有利，因为它可以取得主动。迟走不利，因为它老是被动。一个东太平洋国家，为什么跑到西太平洋来了呢？西太平洋是西太平洋人的西太平洋，正如东太平洋是东太平洋人的东太平洋一样。这一点是常识，美国人应当懂得。中华人民共和国与美国之间并无战争，无所谓停火。无火而谈停火，岂非笑话？台湾的朋友们，我们之间是有战火的，应当停止，并予熄灭。这就需要谈判。当然，再打三十年，也不是什么了不起的大事，但是究竟以早日和平解决较为妥善。何去何从，请你们酌定。

中华人民共和国国防部部长　彭德怀

一九五八年十月六日上午一时

毛泽东等祝贺德意志民主共和国国庆的电报

（1958年10月6日）

德意志民主共和国总统威廉·皮克同志，
德意志民主共和国人民议院主席团主席约翰奈斯·狄克曼同志，
德意志民主共和国总理奥托·格罗提渥同志，
德国统一社会党中央委员会第一书记瓦尔特·乌布利希同志：

当德意志民主共和国成立九周年的时候，我们谨代表中华人民共和国政府和中国人民向德意志民主共和国政府和德国人民致热烈的祝贺。

九年来，德意志民主共和国人民在德国统一社会党和德意志民主共和国政府的领导下，在建设社会主义的伟大事业中获得了巨大的成就。忠于无产阶级国际主义原则的德国人民在巩固以苏联为首的社会主义阵营的团结、捍卫马克思列宁主义的纯洁性和反对现代修正主义的斗争中作出了贡献。德意志人民正在为反对美国帝国主义和西德政府的战争政策，为保卫欧洲和世界和平和争取在和平、民主的基础上重新统一德国进行着坚决的斗争。中国人民完全支持德国人民的正义的斗争。

中德两国人民之间的兄弟友谊是牢不可破的。德意志民主共和国政府和人民对于当前中国人民反对美国帝国主义对我国加紧军事

挑衅和战争威胁的斗争给予了有力的支持，中国人民对于这种兄弟支持，十分感谢。我们两国人民的团结一致，必将有助于加强以苏联为首的社会主义阵营和维护世界和平的崇高事业。

祝兄弟的德国人民在实现德国统一社会党第五次代表大会的决议的斗争中获得新的、更大的成就。

中华人民共和国主席
中国共产党中央委员会主席　毛泽东
中华人民共和国
全国人民代表大会
常务委员会委员长　刘少奇
中华人民共和国国务院总理　周恩来
一九五八年十月六日于北京

祝贺几内亚共和国成立的电报

（1958年10月7日）

几内亚　科纳克里

几内亚共和国总理塞古·杜尔先生阁下：

10月5日收到你的来信[1]。我代表中华人民共和国和中国人民，并且以我个人的名义，热烈祝贺几内亚共和国的诞生，祝贺几内亚人民在争取民族独立的斗争中所获得的伟大胜利。我希望，我国政府对贵国的承认将导致两国人民之间的友好关系进一步的发展。祝贵国繁荣，人民幸福。

中华人民共和国主席　毛泽东

一九五八年十月七日于北京

---

[1] 指几内亚共和国总理塞古·杜尔1958年10月4日给毛泽东的电报。电报说："我荣幸地通知你，几内亚国民会议于1958年10月2日宣布了几内亚共和国成立。几内亚政府已于当天组成。作为独立和主权国家，几内亚愿在国际合作的基础上同中华人民共和国建立外交关系。"

给仇亦山的信

（1958年10月7日）

亦山先生：

九月十八日惠书诵悉，奖籍为愧。先生安居甚慰，尚望注意保健。此复。

顺致敬意

毛泽东

十月七日

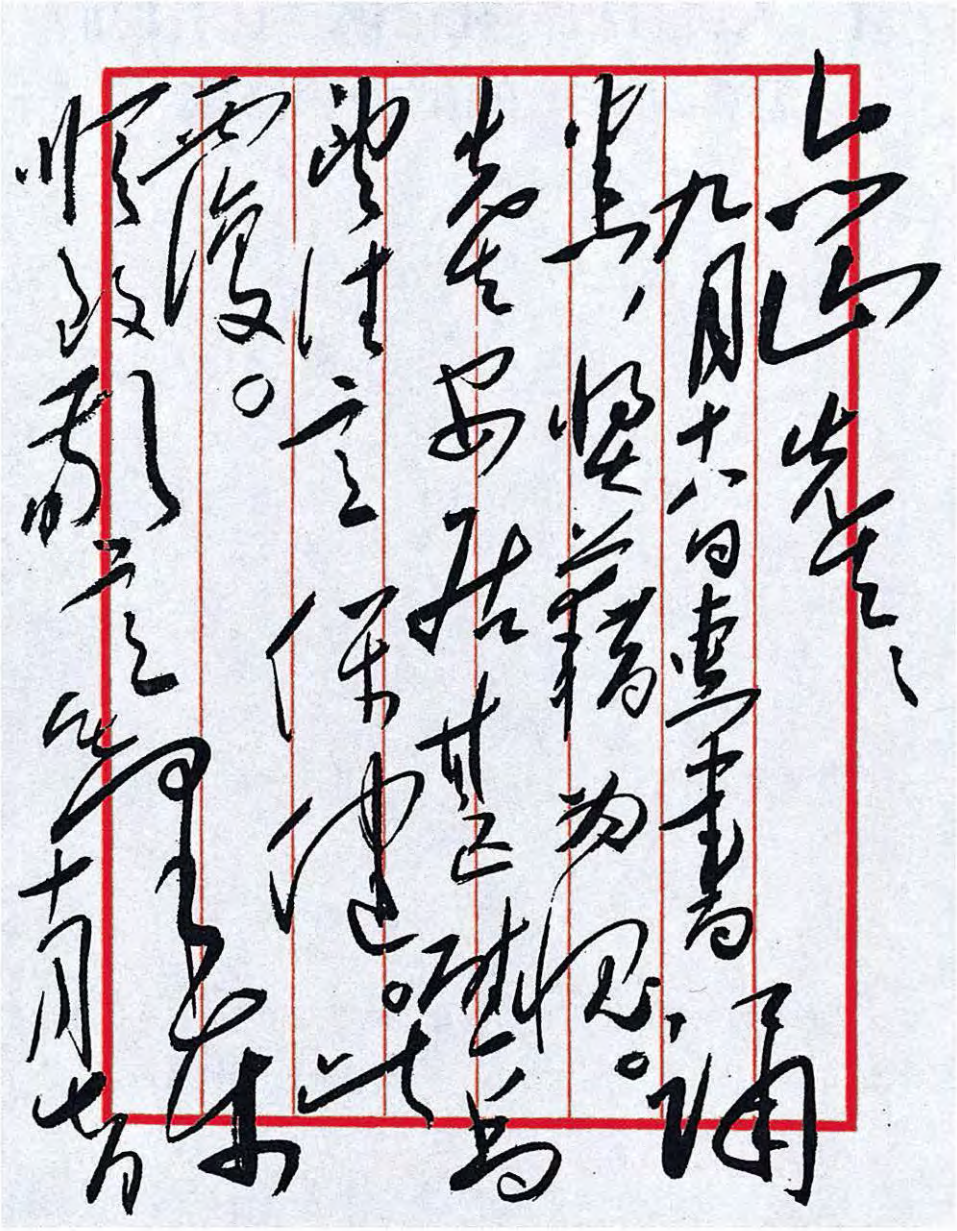

毛泽东致仇亦山信的手稿。

对《人民日报》社论稿《且看他们怎样动作》的批语和修改[1]

（1958年10月9日）

一

退吴冷西[2]同志：

不算好，勉强可用。

毛泽东

十月九日六时

二

中国内部的事情应当由中国人自己处理。我们的内战，三十年了。这三十年中，有一两年没有打，其余的时间都消磨在大大小小

[1] 本篇二、三是毛泽东在审阅《人民日报》社论稿《且看他们怎样动作》时修改的两段文字。文中用宋体字排印的是毛泽东加写和改写的文字。这篇社论发表于1958年10月11日《人民日报》。

[2] 吴冷西，当时任新华通讯社社长、《人民日报》总编辑。

的战争中。

三

看来，问题尚有待于观察和考验，离解决之期尚很远。帝国主义到底是帝国主义，反动派到底是反动派。且看一看他们究竟怎样动作吧！

关于转载《破除资产阶级的法权思想》一文给吴冷西的信[1]

（1958年10月11日）

冷西同志：

信[2]收到。既然有那么多意见，发表时，序言应略为改一点文字，如下：

人民日报编者按：张春桥同志此文，见之于上海《解放》半月刊第六期，现在转载于此，以供同志们讨论。这个问题需要讨论，因为它是当前一个重要的问题。我们认为张文基本上是正确的，但有一些片面性，就是说，对历史过程解释得不完全。但他鲜明地提出了这个问题，引人注意。文章又通俗易懂，很好读。

请你看后，加以斟酌。如有不妥，告我再改。再则，请你拿此给陈伯达[3]同志一阅，问他意见如何；并将你们讨论的详情

---

[1] 张春桥写的《破除资产阶级的法权思想》一文，最早发表在1958年9月16日出版的上海《解放》第六期上，1958年10月13日《人民日报》转载时，采用了毛泽东写的编者按。张春桥，当时任中共上海市委宣传部部长。吴冷西，当时任新华通讯社社长、《人民日报》总编辑。

[2] 指吴冷西给毛泽东的信，信中谈了对张春桥的文章有不同意见，请毛泽东考虑《人民日报》在转载这篇文章的编者按语中是否说得活一些。

[3] 陈伯达，当时任中共中央政治研究室主任、《红旗》杂志总编辑。

给他谈一下。

毛泽东

十月十一日上午十时

关于苏共中央来信等问题给周恩来的电报

（1958年10月11日）

恩来同志：

苏来件[1]不忙复，谈一下再说。

曹聚仁[2]到，冷他几天，不要立即谈。我是否见他，待酌。

叫克诚将八月十九日汕头空战以来五十多天中，我歼敌机多少，敌歼我机多少，确查统计，准备告诉苏方。他们信敌人谎报，不明实情。地空导弹应卖给我，由我使用，他们派少数人来教。我倾向这种方针。是否适宜，今晚或明晚可以商定。

毛泽东

十月十一日上午十时

---

[1] 指苏共中央第一书记、苏联部长会议主席赫鲁晓夫1958年9月27日和1958年10月4日给毛泽东的信。

[2] 曹聚仁，文史学家，记者，20世纪二三十年代在暨南大学、复旦大学等校任教授。抗战胜利后在上海任《前线日报》编辑兼香港《星岛日报》特约记者。1950年移居香港，先后任香港《星岛日报》编辑和新加坡《南洋商报》驻香港特约记者。1958年回大陆采访，受到毛泽东、周恩来、陈毅等接见。

对卫生部党组关于西医学中医离职学习班的总结报告[1]的批语

（1958年10月11日）

尚昆[2]同志：

此件很好。卫生部党组的建议在最后一段，即今后举办西医离

---

[1] 指卫生部党组1958年9月25日关于组织西医学中医离职学习班的总结给毛泽东并中央的报告。报告说，我们于1955年12月开始组织西医学中医，除一般在职学习外，还重点组织了6个离职学习班（303人），以便进一步广泛推行西医学中医，并培植出一批在医疗、教学和整理研究中医学方面的骨干。现在中医研究院创办的一个班已于本年6月毕业。这个班于1955年12月开办，共有学员76人，年龄都在40岁以下。学习进程是：开始学习中医政策和辩证唯物主义；接着学习中医学的基本理论（即用现代语言编写的内经节要、伤寒论、金匮要略、本草经等讲义），说明中医的治疗规律和理论原则，主要方式是听取中医老师讲课和学员自习复习，共计6个月，使全部学员都具有读中医任何医籍的能力；然后学习中医临症各科，以自学为主、结合课堂辅导和临症见习，共计7个月；最后临症实习1年零3个月，分散在北京、南京、苏州等地，跟有经验的中医实习，实习时有部分学员曾到农村为群众治病，效果和影响都很好。从收获来看，76人中除个别人较差外，一般都能掌握中医的理、法、方、药一套治病规律。他们已经不同于一般的西医和中医，基本上能运用中、西医两套技术进行临症、教学和研究工作。

[2] 尚昆，即杨尚昆，当时任中共中央书记处候补书记、中央办公厅主任。

职学习中医的学习班，由各省、市、自治区党委领导负责办理。我看如能在1958年每个省、市、自治区各办一个70—80人的西医离职学习班，以两年为期，则在1960年冬或1961年春，我们就有大约2000名这样的中西结合的高级医生，其中可能出几个高明的理论家。此事请与徐运北[1]同志一商，替中央写一个简短的指示[2]；将卫生部的报告转发给地方党委，请他们加以研究，遵照办理。指示中要指出这是一件大事，不可等闲视之。中国医药学是一个伟大的宝库，应当努力发掘，加以提高。指示和附件发出后，可在《人民日报》发表。

毛泽东

十月十一日

---

[1] 徐运北，当时任卫生部党组书记、卫生部副部长。

[2] 指中共中央1958年11月18日为转发卫生部党组关于组织西医学中医离职学习班的总结给上海局，各省、市、自治区党委的指示。指示说，中央卫生部党组关于西医离职学习中医的经验很好，现转发给你们，请研究执行。中国医药学是我国人民几千年来同疾病作斗争的丰富经验和理论知识，它是一个伟大的宝库，必须继续努力发掘，并加以提高。我们必须组织力量认真地学习、研究，加以整理。根据中央的方针，卫生部曾经举办了少数西医离职学习中国医药学的学习班，经验证明这种办法很好。各省、市、自治区凡是有条件的，都应该办一个70人到80人的西医离职学习中医的学习班，以两年为期。学生的条件，应该有大学毕业水平和二三年的临床经验，最好能有看中医书籍的中文水平。这样，在1960年冬和1961年春，全国大约就可以有2000名中西结合的高级医生，其中可能出几个高明的理论家。这是一件大事，不可等闲视之，请你们积极办理。这个指示连同卫生部党组的报告发表在1958年11月20日《人民日报》上。

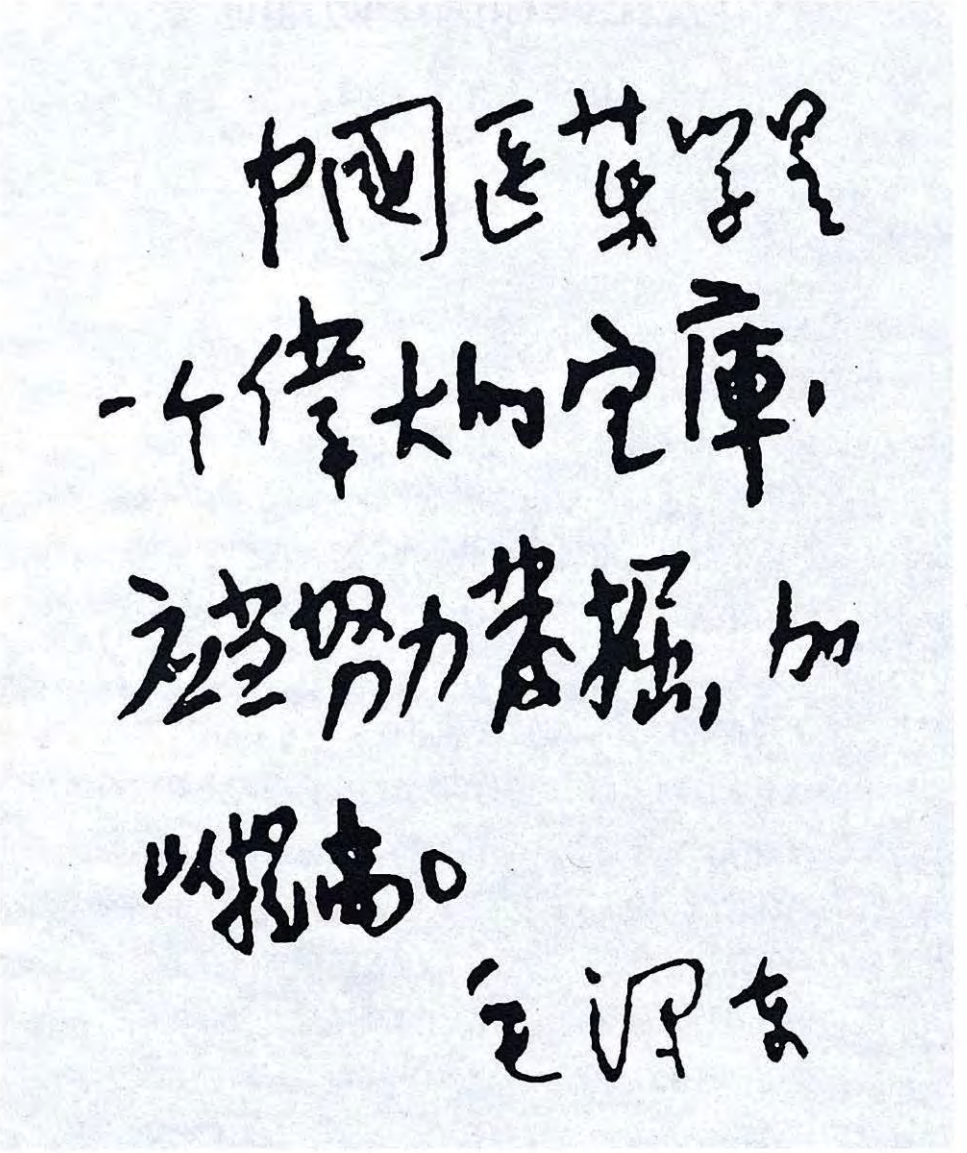
中国医药学是一个伟大的宝库，应该努力发掘，加以提高。
毛泽东

毛泽东对卫生部党组关于西医学中医离职学习班的总结报告的批示的手稿。

中华人民共和国国防部命令[1]

（1958年10月13日）

福建前线人民解放军同志们：

金门炮击，从本日起，再停两星期，借以观察敌方动态，并使金门军民同胞得到充分补给，包括粮食和军事装备在内，以利他们固守。兵不厌诈，这不是诈。这是为了对付美国人的。这是民族大义，必须把中美界限分得清清楚楚。我们这样做，就全局说来，无损于己，有益于人。有益于什么人呢？有益于台、澎、金、马[2]一千万中国人，有益于全民族六亿五千万人，就是不利于美国人。有些共产党人可能暂时还不理解这个道理。怎么打出这样一个主意呢？不懂，不懂！同志们，过一会儿，你们会懂的。呆在台湾和台湾海峡的美国人，必须滚回去。他们赖在这里是没有理由的，不走是不行的。台、澎、金、马的中国人中，爱国的多，卖国的少。因此要做政治工作，使那里大多数的中国人逐步觉悟过来，孤立少数卖国贼。积以时日，成效自见。在台湾国民党没有同我们举行和平谈判并且获得合理解决以前，内战依然存在。台湾的发言人说：停停打打，打打停停，不过是共产党的一条诡计。停停打打，确是如

---

[1] 这是毛泽东起草的以中华人民共和国国防部部长彭德怀名义发布的给福建前线人民解放军的命令。

[2] 台、澎、金、马，指台湾、澎湖、金门和马祖。

此，但非诡计。你们不要和谈，打是免不了的。在你们采取现在这种顽固态度期间，我们是有自由权的，要打就打，要停就停。美国人想在我国的内战问题上插进一只手来，他们叫做停火，令人忍俊不禁。美国人有什么资格谈这个问题呢？请问他们代表什么人？什么也不代表。他们代表美国人吗？中美两国没有开战，无火可停。他们代表台湾人吗？台湾当局没有发给他们委任状，国民党领袖根本反对中美会谈。美国民族是一个伟大的民族，其人民是善良的。他们不要战争，欢迎和平。但是美国政府的工作人员，有一部分，例如杜勒斯[1]之流，实在不大高明。即如所谓停火一说，岂非缺乏常识？台、澎、金、马整个地收复回来，完成祖国统一，这是我们六亿五千万人民的神圣任务。这是中国内政，外人无权过问，联合国也无权过问。世界上一切侵略者及其走狗，通通都要被埋葬掉，为期不会很远。他们一定逃不掉的。他们想躲到月球里去也不行。寇能往，我亦能往，总是可以抓回来的。一句话，胜利是全世界人民的。金门海域，美国人不得护航。如有护航，立即开炮。切切此令！

国防部长　彭德怀

一九五八年十月十三日上午一时

[1] 杜勒斯，当时任美国国务卿。

再告台湾同胞书稿[1]

（1958年10月13日）

台湾、澎湖、金门、马祖军民同胞们：

一星期过去了，炮没有打，一方清静。全世界欢迎，你们快乐。有几位先生有点不舒服，余悸犹存，胡思乱想。例如说：共产党向你们建议的是一条诡计。诡计吗？历史会来证明不是，而是一条较好的出路。例如说：七天之后又要大打。你们对我的第一封信有一个字没有看清楚，那就是“暂以七天『以』为期”的那个暂字，意谓可能延长，七天是暂时规定。好几个星期以前，我们的方针就告诉你们的领导人了，七天为期，六日开始。你们看见十月五日的南洋商报[2]吗？行人有新闻观点，早一天露出去，那也没有什么要紧。政策早定，坚决实行，有什么诡计，有什么大打呢？一说

---

[1] 这是毛泽东第一次起草的、准备以国防部部长彭德怀名义发表的《再告台湾同胞书》稿，后来改变主意没有发表，只发表了中华人民共和国国防部部长给福建前线人民解放军的命令。10月25日，毛泽东又重新起草了《中华人民共和国国防部再告台湾同胞书》。

[2] 1958年10月5日《南洋商报》刊载“本报驻香港记者郭宗羲三日专讯”，其中说：“据此间第三方面最高人士透露，最近已有迹象，显示国共双方将恢复过去边打边谈的局面。据云：在最近一周内已获致一项默契，中共方面已同意从十月六日起，为期约一星期，停止炮击、轰炸、拦截台湾运送补给物资在金门、马祖的一切船只，默契是这些船只不由美舰护航。”

共产党靠不住，你们有三十年和我们打交道经验。让我们算一下账吧。我们和你们历史上有过两次和谈。一次，1945年，各党派开政治协商会议，地点重庆，通过了一个全民团结共同建国的协定。是谁撕毁这个协定的呢？国民党。又一次，一九四九年，两党代表团聚于北京，议定了四十八条和平协定，双方全权代表签字同意。是谁不愿意批准这个协定宁愿继续打下去的呢？国民党。由此看来，你们经验虽多，不会总结。你们不自反省，反而归结为共产党不可信任。颠倒是非，一至于此！你们靠美国吃饭。靠得住吗？肯定靠不住，迟早他们要把你们抛到东洋大海里去的。下毒手要一下子置你们领导人于死地的，不是美国人吗？那个美国走狗孙立人[1]将军，不是被你们处置了吗？他是你们的一个武贼。洋奴胡适[2]，组成派别，以自由、民主为名，专门拆国民党的台。你们不是大张挞伐，拼命抵抗过一阵子吗？他算是一个文贼，仗美反华，余威尚在，我看你们还难安枕吧。你们看，美国人有一毫一厘一丝一忽所谓仁义道德吗？其他种种，千件万件气死人的事，你们一一亲历，不必我来多说。积怨如山，一旦爆发，于是有去年五月二十〔四〕日

---

[1] 孙立人，曾任台湾国民党军陆军总司令兼保安司令、“总统府”参军长，1955年8月，被蒋介石以“阴谋叛乱罪”撤职，后遭软禁。

[2] 胡适，1938年至1942年间曾任国民党政府驻美国大使，1958年4月自美返台就任台湾中央研究院院长。胡适支持的《自由中国》杂志，曾因刊载胡适等人为蒋介石“祝寿”（1956年10月30日为蒋介石七十寿辰）的文章，受到国民党报刊的猛烈抨击。台湾当局“国防部总政治部”的“特种指示”称：《自由中国》“企图不良，别有用心；假借民主自由的招牌，发出反对主义、反对政府、反对本党的歪曲论调”。

之役[1]。这在中国历史、世界历史都要大书特书的。什么美国大使馆，三拳两脚，打个稀烂。做得对！做得好！因为那些人欺人太甚。你们有些人说：共产党离间你们与美国人的关系。什么叫离间？你们对待一个文贼，一个武贼，一个大使馆，较之我们说几句闲话，即便叫做离间，谁的分量重一些呢？我们就是企图唤醒你们，坚决跟美帝国主义离开，跟伟大祖国靠拢，这样难道不好吗？我们无求于你们，只是希望你们实行孙中山先生的爱国三民主义，然后逐步进到社会主义，如此而已。自从美帝国主义占据台湾以来，形势已经改变了。美帝国主义成了我们的共同敌人。国民党已经不是我们的主要敌人。我们和你们还是敌对的，但这种敌对，较之民族矛盾，已经降到第二位。几年前，周恩来总理即向你们建议谈和，就是这个道理。如果和谈胜利妥洽成功，则我们两党又可以化敌为友。我们建议：台湾、澎湖、金门、马祖全体军民同胞团结起来，采取坚定而又灵活的政策，减少你们内部的磨擦，一致对付民族敌人。你们的一位军事发言人说：停火七天太短，没有码头，全靠手搬，供应不了许多东西。这是实情。为此，我们决定，再停七十天，从本日算起。期满如有必要，可以考虑延长。你们怕我们大举进攻。那么，你们可以做一些事情：多运粮，厚筑墙。你们中间又有人说：停停打打，打打停停，这是共产党的又一条诡计。告诉你们：确是如此，但非诡计。谈判未举行，和平未实现，贵我之间战争状态依然存在，当然只好谈谈打打，打打停停。但是这里所说的谈，不是华沙会议的谈判，专指我们两党之间的谈判。内政问题，不容外国干涉，华沙未

---

[1] 指台湾“五·二四”事件。1957年5月24日，美国军事法庭宣判无故枪杀国民党少校军官刘自然的美国士兵雷诺兹无罪，引起台北数万人举行反美示威，示威群众捣毁了美国驻台湾“大使馆”和美国新闻处，并要求美军撤出台湾。示威活动迅速扩展到其他城市。

便谈此。华沙谈的，是一个美国人走路的问题。美国人同我们讲生意，想以金、马换台、澎，造出两个中国来。他们的梦多么甜蜜啊！停火，停火，再一个停火！我们不知道美国官员们究有多少常识。看起来似乎不很多吧。说他们代表美国自己谈这个问题吧，中美之间并未开战，无火可停，他们不能代表自己。说他们代表你们吧，也是冒充。你们的领导人反对华沙谈判，并且讥笑停火。你们没有委托美国人当代表。假如委托了，我们也不同意。为什么我们中国两个政党不去直接谈判，要委托一个外国做代表呢？这种谈判，我们感到羞耻，因此不可以谈。华沙谈的，只能是一个中美关系问题，一万年也是如此。台湾的朋友们，不可以尊美国为帝。请你们读一读鲁仲连[1]传好吧。美国就像那个齐湣王[2]。说到齐湣王，风烛残年，摇摇欲倒，他对鲁卫小国还要那样横行霸道。六朝人有言：韩亡子房奋，秦帝鲁连耻。本自江海人，忠义感君子。现在是向帝国主义造反的时候了。

中华人民共和国国防部部长　彭德怀

一九五八年十月十三日上午一时

---

[1] 鲁仲连，战国时齐国人，善谋划，常周游列国，排解纠纷。公元前258年，秦军围困赵国都城邯郸，赵国派人向魏国求救，魏王畏惧秦国，遣使劝说赵王，欲尊秦王为帝，以求罢兵。鲁仲连游说赵、魏两国，不尊秦王为帝，秦军无奈，随之“却军五十里”。

[2] 齐湣王，战国时齐国君，曾与秦昭王并称东、西帝，攻打周围小国。后各国联合攻齐，公元前284年，燕将乐毅攻破齐国都城临淄，齐湣王出走至莒，不久被楚将淖齿杀死。

关于找草书字帖给田家英[1]的信

（1958年10月16日）

田家英同志：

请将已存各种草书字帖清出给我，包括若干拓本（王羲之[2]等），于右任千字文[3]及草诀歌[4]。此外，请向故宫博物院负责人（是否郑振铎[5]？）一询，可否借阅那里的各种草书手迹若干，如可，应开单据，以便按件清还。

毛泽东

十月十六日

---

[1] 田家英，当时任毛泽东的秘书。

[2] 王羲之，东晋书法家。

[3] 于右任千字文，指书法家于右任（曾长期担任国民党政府监察院院长）选用历代草书名家的草字双勾而成的《标准草书范本千字文》。

[4] 草诀歌，指明代韩道亨所书草楷对照的《草诀百韵歌》。

[5] 郑振铎，当时任文化部副部长。

关于到河南遂平调查人民公社问题给陈伯达的信

（1958年10月）

一

伯达同志：

想了一下，你和张春桥[1]同志似以早三天去河南卫星公社进行调查工作为适宜，不必听廿一日刘子厚[2]同志的报告。集中精力在卫星公社调查七天至十天，为杭州会议[3]准备意见，很有必要。可带李友九[4]去帮忙。如同意，请告叶子龙同志，为你们调一架专机即飞郑州。

毛泽东

十月十九日上午七时

---

[1] 张春桥，当时任中共上海市委宣传部部长。

[2] 刘子厚，当时任中共河北省委书记处书记、河北省省长。

[3] 杭州会议，似应为郑州会议。1958年11月2日至10日，毛泽东在郑州召集了有部分中央领导人、大区负责人和部分省市委书记参加的工作会议，即第一次郑州会议。

[4] 李友九，当时任《红旗》杂志常任编辑。

到郑州时，最好能请史向生同志和你们一道去卫星社。史对人民公社有研究，他去过卫星社。他是省委书记。

二

伯达同志：

去河南时，请把《马、恩、列、斯论共产主义社会》[1]一书带几本去，你们调查团几个人，每人一本，边调查，边读书，白天调查，晚上阅读，有十几天，也就可以读完了。建议将胡绳[2]、李友九都带去，练习去向劳动人民做调查工作的方法和态度，善于看问题和提问题。

我过了下星期就去郑州，一到，即可听你们关于卫星社观察所得的报告，在四省第一书记会议上予以讨论。

毛泽东

十月十九日上午七时半

---

[1] 指人民出版社1958年8月出版的《马克思恩格斯列宁斯大林论共产主义社会》。

[2] 胡绳，当时任中共中央政治研究室副主任、《红旗》杂志常任编辑。

三

陈伯达同志：

你们调查研究卫星社大约要一个星期，包括调查团（社）营（大队）连（队）的各项问题。然后，请找遂平县级同志们座谈几次，研究全县各项问题。以上请酌量处理。

毛泽东

十月廿三日下午五时

四

陈伯达同志：

回信收到。我还须几天才能出发。如果遂平调查已毕，你们可去附近某一个县再作几天调查，以资比较。于十一月二号或三号回到郑州即可。已令吴冷西、田家英[1]二同志昨日夜车出发，分赴修武七里营两处调查几天再去郑州。

毛泽东

十月二十八日上午四时

---

[1] 吴冷西，当时任新华通讯社社长、《人民日报》总编辑。田家英，当时任中共中央政治研究室副主任、毛泽东的秘书。

1958年10月17日，毛泽东接见河北省正定县委书记杨才魁。

关于国防部恢复炮击命令的批语[1]

（1958年10月20日）

一

照办。

毛

[1] 这是毛泽东在周恩来1958年10月20日12时半关于警告美舰在金门海域护航的新闻稿和国防部恢复炮击金门的命令发布问题的报告上的两个批语。周恩来的报告说："警告美国在金门海域护航的新闻已于今日十二时半起广播，连续二次，中外文相同。新闻稿附后。国防部命令稿已写好，现送上请批阅后即退我，再以打字稿分送邓、陈、黄三同志核阅。厦门前线，一切准备好了，已分别以电话和文字命令下达，由克诚签发，并告以炮击只限于金门各岛的工事、阵地和滩头船只，不打民村、兵房和指挥机关，更不要误击美国船只，我空海军均不出动。国防部命令拟三时广播，以口头广播读完后，立即开炮，中外文语同时广播。"

二

口头广播后，隔一小时，或半小时，开始炮击，较为适宜。

毛泽东

十月二十日下午一时

给周恩来的信

（1958年10月25日）

恩来同志：

此件备用，是否用，何时用，待今晚或明天商谈一下。

增加一段，插入第4页。

请饬人打出几份，以一份并原稿交我。请乔冠华、浦寿昌[1]二同志加以校正，并付翻译。

毛泽东

十月廿五日上午八时

[1] 乔冠华，当时任外交部部长助理。浦寿昌，当时任周恩来办公室秘书。

中华人民共和国国防部再告台湾同胞书[1]

（1958年10月25日）

台湾、澎湖、金门、马祖军民同胞们：

我们完全明白，你们绝大多数都是爱国的，甘心做美国人奴隶的只有极少数。同胞们，中国人的事只能由我们中国人自己解决。一时难于解决，可以从长商议。美国的政治掮客杜勒斯[2]，爱管闲事，想从国共两党的历史纠纷这件事情中间插进一只手来，命令中国人做这样，做那样，损害中国人的利益，适合美国人的利益。就是说，第一步，孤立台湾；第二步，托管台湾。如不遂意，最毒辣的手段，都可以拿出来。你们知道张作霖[3]将军是怎样死去的吗？东北有一个皇姑屯，他就是在那里被人治死的。世界上的帝国主义分子都没有良心。美帝国主义者尤为凶恶，至少不下于治死张作霖

---

[1] 这是毛泽东起草的以中华人民共和国国防部部长彭德怀名义发布的再告台湾同胞书。

[2] 杜勒斯，当时任美国国务卿。

[3] 张作霖（1875—1928），辽宁海城人，北洋军阀统治时期奉系军阀首领，曾在日本帝国主义支持下长期统治东北。1926年自任安国军总司令，联合直系军阀吴佩孚入据北京。1928年6月同蒋介石作战失败后退回东北，途经皇姑屯车站时，被日本关东军预埋的炸弹炸死。

的日本人。同胞们，我劝你们当心一点儿。我劝你们不要过于依人篱下，让人家把一切权柄都拿了去。我们两党间的事情很好办。我已命令福建前线，逢双日不打金门的飞机场、料罗湾的码头、海滩和船只，使大金门、小金门、大担、二担大小岛屿上的军民同胞都得到充分的供应，包括粮食、蔬菜、食油、燃料和军事装备在内，以利你们长期固守。如有不足，只要你们开口，我们可以供应。化敌为友，此其时矣。逢单日，你们的船只、飞机不要来。逢单日我们也不一定打炮，但是你们不要来，以免受到可能的损失。这样，一个月中有半月可以运输，供应可以无缺。你们有些人怀疑，我们要瓦解你们军民之间官兵之间的团结。同胞们，不，我们希望你们加强团结，以便一致对外。打打停停，半打半停，不是诡计，而是当前具体情况下的正常产物。不打飞机场、码头、海滩、船只，仍以不引进美国人护航为条件。如有护航，不在此例。蒋、杜会谈[1]，你们吃了一点亏，你们只有代表“自由中国”发言的权利了；再加上小部分华侨，还许你们代表他们。美国人把你们封为一个小中国。十月二十三日，美国国务院发表十月十六日杜勒斯预制的同英国一家广播公司所派记者的谈话，杜勒斯从台湾一起飞，谈话就发出来。他说，他看见了一个共产党人的中国，并且说，这个国家确实存在，愿意同它打交道，云云。谢天谢地，我们这个国家，算是被一位美国老爷看见了。这是一个大中国。美国人迫于形势，改变了政策，把你们当作一个“事实上存在的政治单位”，其实并非当作一个国家。这种“事实上存在的政治单位”，在目前开始的

[1] 蒋、杜会谈，指蒋介石同美国国务卿杜勒斯1958年10月21日至23日在台湾举行的会谈。会谈公报中说：“美国承认中华民国是自由中国的以及广大中国人民所抱希望和愿望的真正代言人。”

第一个阶段，美国人还是需要的。这就是孤立台湾。第二个阶段，就要托管台湾了。国民党朋友们，难道你们还不感觉这种危险吗？出路何在？请你们想一想吧。此次蒋杜会谈文告不过是个公报，没有法律效力，要摆脱是容易的，就看你们有无决心。世界上只有一个中国，没有两个中国。这一点我们是一致的。美国人强迫制造两个中国的伎俩，全中国人民，包括你们和海外侨胞在内，是绝对不容许其实现的。现在这个时代，是一个充满希望的时代，一切爱国者都有出路，不要怕什么帝国主义者。当然，我们并不劝你们马上同美国人决裂，这样想，是不现实的。我们只是希望你们不要屈服于美国人的压力，随人俯仰，丧失主权，最后走到存身无地，被人丢到大海里去。我们这些话是好心，非恶意，将来你们会慢慢理解的。

国防部长　彭德怀

一九五八年十月二十五日

给周世钊[1]的信

（1958年10月25日）

惇元兄：

赐书收到，十月十七日的，读了高兴。受任新职，不要拈轻怕重，而要拈重鄙轻。古人有云：贤者在位，能者在职，二者不可得而兼。我看你这个人是可以兼的。年年月月日日时时感觉自己能力不行，实则是因为一不甚认识自己；二不甚理解客观事物——那些留学生们，大教授们，人事纠纷，复杂心理，看不起你，口中不说，目笑存之，如此等类。这些社会常态，几乎人人要经历的。此外，自己缺乏从政经验，临事而惧，陈力而后就列，这是好的。这些都是实事，可以理解的。我认为聪明、老实二义，足以解决一切困难问题。这点似乎同你谈过。聪谓多问多思，实谓实事求是。持之以恒，行之有素，总是比较能够做好事情的。你的勇气，看来比过去大有增加。士别三日，应当刮目相看了。我又讲了这一大篇，无非加一点油，添一点醋而已。坐地日行八万里，蒋竹如[2]讲得不对，是有数据的。地球直径约一万二千五百公里，以圆周率三点一

---

[1] 周世钊（1897—1976），字惇元，湖南宁乡人，毛泽东在湖南省立第一师范学校读书时的同学，当时任湖南省副省长。

[2] 蒋竹如（1898—1967），湖南湘潭人，毛泽东在湖南省立第一师范学校读书时的同学，长期从事教育工作。

四一六乘之，得约四万公里，即八万华里。这是地球的自转即一天时间里程。坐火车、轮船、汽车，要付代价，叫做旅行。坐地球，不付代价（即不买车票），日行八万华里，问人这是旅行么，答曰不是，我一动也没有动。真是岂有此理！囿于习俗，迷信未除。完全的日常生活，许多人却以为怪。巡天，即谓我们这个太阳系（地球在内）每日每时都在银河系里穿来穿去。银河一河也，河则无限，“一千”言其多而已。我们人类只是“巡”在一条河中，“看”则可以无数。牛郎晋人，血吸虫病，蛊病，俗名鼓胀病，周秦汉累见书传，牛郎自然关心他的乡人，要问瘟神情况如何了。大熊星座，俗名牛郎星（是否记错了？）属银河系。[1]这些解释，请向竹如道之。有不同意见，可以辩论。十一月我不一定在京，不见也可吧！

毛泽东

一九五八年十月二十五日

[1] 牛郎星不属大熊星座，它是天鹰星座中的 α星。大熊星座中的星和牛郎星都属银河系。

在参观中国科学院时和钱学森的谈话[1]

（1958年10月27日）

毛泽东（以下简称毛）：我们还是一九五六年在政协见的面。那一年，全国的干劲很大，第二年春天也还有劲，以后就泄气了。接着就是匈牙利事件，又来个反冒进，真是一股邪风。说“马鞍形”是不错的。

钱学森：我不懂农业，只是按照太阳能把它折中地计算了一下，至于如何达到这个数字，我也不知道。而且，现在发现那个计算方法也还有错误。

毛：原来你也是冒叫一声！

毛：你的看法在主要方面上是对的，现在的灌溉问题基本上解决了。丰产的主要经验，就是深耕、施肥和密植。深耕可以更多地吸收太阳，让根部多吸收一些有机物，才能长得多，长得快。过去是浅耕粗作，广种薄收，现在要求深耕细作，少种多收。这可以省人工，省肥料，省水利。多下来的土地可以绿化，可以休闲，可以搞工厂。

---

[1] 1958年10月27日下午，毛泽东到中关村参观中国科学院自然科学跃进成果展览会。这是在参观过程中和钱学森谈话的一部分。

1958年10月29日，毛泽东在中南海接见志愿军代表团。

1958年10月29日，毛泽东接见志愿军“罗盛教式”爱民模范黄治富、二级战斗英雄王占山。

1958年10月29日，毛泽东和朱德、杨勇上将、王平上将在一起。

对王鹤寿[1]关于钢铁方面几个问题的报告的批语

（1958年10月30日）

此件[2]很好。请彭真[3]同志即印发有关各单位的负责同志，并带至武昌准备发给到会[4]各同志。这是我要鹤寿同志写的。我已另要赵尔陆[5]同志写一件。煤炭，电力，石油，化学，森林工业，建筑材料，铁道，交通等单位，请书记处通知各负责同志都写一件。文不要长，要是能看出问题的。

毛泽东

一九五八年十月三十日

---

[1] 王鹤寿，当时任冶金工业部部长。

[2] 指王鹤寿1958年10月29日关于钢铁方面应当立即动手解决的几个问题的报告。报告说，全党全民抓钢铁的群众运动已经两个月。我们对当前运动有以下体会：（一）两个月解决了工业中的一个根本问题。两个月来，在我国钢铁工业战线上，以至整个工业战线上，进行着一场真正的革命。这场革命的内容，就是在政治挂帅、思想解放指导下，用群众运动大搞钢铁工业

建设和整个工业建设。现在全民大搞钢铁，声势浩大胜过淮海战役的群众运动，由何而来呢？除了南宁会议、成都会议的思想基础以外，今年有两个伟大的日子，一个是6月19日，毛主席提出了钢翻一番的任务，它的意义在于提出了高速度发展的可能性；一个是8月16日（北戴河会议的前一天），毛主席提出了书记挂帅、全党全民抓钢铁工业。两个月的实践证明，在钢铁的生产建设上，虽然困难很多，但是只要书记挂帅，群众一起来，什么问题都会很快解决。完全没有搞过钢铁的群众，很快能生产出几百万吨的钢铁；没有设备，机械制造部门很快制造出千万吨能力的设备；20多天建设起年产60多万吨的炼钢厂（上海）；四个多月建设起一座1500立方米的大高炉；没有铁矿，在几个月的时间内发现几百亿吨的矿量等等。所以书记挂帅，全党全民搞钢铁，它的意义绝不只在于保证今年钢铁翻一番的作用，主要的还在于我们弄清楚了一个工业中的根本问题。（二）“小土群”和“大洋群”还要继续“过关”。目前全民大搞钢铁的群众运动，表现在两个方面，即“小土群”和“大洋群”。小土群应该向建立钢铁基地的方向发展，也就是说，在现有炼铁炉群、炼钢炉群的基础上，迅速增加土轧钢机以及土炼焦厂、耐火材料厂等等，以便形成一个小的钢铁联合企业。至于“大洋群”还存在“不准革命”和敢不敢革命的问题。所谓“不准革命”，就是在部分大钢铁企业的干部思想中，把“马钢宪法”（指苏联马格尼托哥尔斯克钢铁公司的组织规程和技术规程）视为神圣不可侵犯，不准群众超过这些条文。过去，我们学习了“马钢”的经验，帮助我们否定了日本的技术操作，从而使产量提高了一倍以上。所以苏联的经验是必须学习的，苏联专家帮助我们提高生产的功绩，是极其伟大的。但是群众不断地创造出了更先进的经验，我们应该根据群众的创造，不断地革命。因此，在大企业中，解放干部思想，敢于发动群众进行革命，是当前的一个主要问题。（三）两种不同样子的完成计划。就目前的形势看，完成全年钢产量翻一番的计划，可能有两种不同的样子。一种是各省、市、自治区和各重点钢铁厂，都大致按预计完成产量指标；一种是就总的数量看完成了钢翻一番的指标，但是土法炼出的钢大大超过计划，而各重点钢铁厂没有完成原定的钢产量，使我们得不到应有的钢材。我们希望争取前一种，但现在重点钢铁厂确有完不成计划的危险。这是目前一个值得严重注意的形势，不改变这种形势，我们完成计划的样子将是不好看的。（四）目

前生铁生产和钢的生产的关键在哪里？目前生铁的关键问题，已经不是数量问题，而在于能否炼出更多质量更好的生铁。而钢的生产要过两个关，一个是洋炉（平炉、转炉）用土铁炼钢的技术问题，尚未解决。另一个是土法炼钢如何提高。土法炼出的钢大部分只能锻打成不大的体积，而不能铸成较大的钢锭，以轧成各种钢材，因此限制了它的用途。这一问题不解决，土钢的发展将是困难的。解决的办法是推广能够把生铁炼成钢水的土炼钢炉。有些省、市的土平炉和土洋结合的小转炉，就是土炼钢炉中可以推广的。（五）为了明年，现在抓什么。明年钢铁的生产指标是：铁4500万吨，钢3000万吨。现在应该抓三件具体工作：一是把现有正在建设的炼铁、炼钢设备配齐。二是迅速增加轧钢设备。三是各省、市、自治区需要争取在今年各建设起一个比较完整的中等规模的钢铁厂。有了一个中等的或几个小的能轧出钢材的钢铁厂，明年就能争取主动。

[3] 彭真，当时任中共中央书记处书记。

[4] 指准备在武昌召开的中共中央政治局扩大会议。这次会议于1958年11月21日至27日举行。

[5] 赵尔陆，当时任第一机械工业部部长。

对湖南省委关于开展共产主义教育运动意见的批语

（1958年10月30日）

一

乔木[1]同志：

此件[2]很好，可在红旗发表。

毛泽东

十月卅日下午十一时

二

插红旗，拔白旗。[3]

---

[1] 乔木，即胡乔木，当时任中共中央书记处候补书记。

[2] 指中共湖南省委1958年10月20日关于开展共产主义教育运动的意见。其中介绍了被称为“一面共产主义的鲜艳红旗”的南县华东农业生产合作社党支部书记朱元生和被称为“一面资产阶级思想的白旗”的浏阳县星星农业生产合作社生产队长刘耀琪在人民公社运动中的表现。意见认为这两面旗帜，

两个对立面，充分反映了人民公社运动中农村的共产主义思想和资本主义思想的两条道路的斗争，是当前农村两条道路思想斗争的缩影。一方面是广大农民的社会主义和共产主义思想已经迅速成长，成为运动的主流。另一方面，有一部分人反对公社统一分配，认为违背按劳取酬原则，穷社剥削富社，不公平，不合理，不能发挥劳动积极性，以资产阶级个人主义的观点来理解共产主义。同时，秋后算账派大肆反攻，干部中也有人对人民公社来得如此快思想准备不足。因此，很有必要通过人民公社运动，来一个全民的共产主义思想大革命，大破大立，将一切个人主义、本位主义的资产阶级思想和右倾保守等等白旗或灰旗，通通连根拔掉，让共产主义思想占领全部阵地。1958年11月16日出版的《红旗》杂志第十二期发表了中共湖南省委的意见。

[3] 这是毛泽东为在《红旗》杂志上发表中共湖南省委关于开展共产主义教育运动的意见而拟的标题。

金门单日打炮双日不打炮

（1958年10月31日）

恩来、陈毅、克诚[1]同志：

应将逢双日不打[2]的地方加以推广，就是说，逢双日一律不打炮，使蒋军可以出来活动，晒晒太阳，以利持久。只在单日略为打一点炮。由内部通知福建实行，暂不再发声明。待有必要，再考虑发一声明。此事，请你们商量酌定。

我今日下午南下。

毛泽东

十月三十一日上午二时

---

[1] 恩来，即周恩来。陈毅，当时任国务院副总理兼外交部部长。克诚，即黄克诚，当时任中共中央军委秘书长、国防部副部长、中国人民解放军总参谋长。

[2] 从1958年10月上旬开始，中共中央军委令福建前线人民解放军采取打打停停的方式炮击金门。10月25日，国防部又宣布："逢双日不打金门的飞机场、料罗湾的码头、海滩和船只。"

在石家庄地区的谈话

（1958年10月31日）

你们这里是河北省水利化先进的地区？今年的水库用上了没有？（□□□：有的用上了，有的没有用上。）

这里有什么铁矿没有？（□□□：井陉、平山、获路等十几个县都有铁矿，估计有□□□吨。）可以在这里搞个大钢铁厂了，你们不一定在邯郸搞一个大钢厂吧，在这里也可以搞一个吧？

今年的麦子种得怎么样？每亩下种多少斤？犁多深？（□□□：一亩下种三十多斤，耕一尺多深。）今年一尺多，去年才有三四寸，那就不错吧，是否准备大面积丰产，五千斤到一万斤有没有？（□□：有一个县搞一万斤。）你们今年小麦平均多少？（□□□：二百七十斤。）今年丰产，有上帝帮忙，究竟不算。白薯亩产千斤的有几个县？（□□□：有十四个县。）那还有十几个没达到。今年小孩摘棉花，将来农业是妇女和娃娃们的事情。

究竟是否需要化肥，要它干什么？我看就搞土化肥好了，不搞洋化肥怎么样？拖拉机是否需要？（□□：拖拉机搞深翻地还有用处，带三铧五铧改成带一个犁可以深耕。）这样子你们要拖拉机了。化学肥料不要可以吧？（□□□：有些还是好。）搞土化肥，洋化肥是否少搞一些？你们这里有拖拉机厂没有？（□□□：有一个，现在搞鼓风机。）暂时休息，只搞鼓风机，不搞拖拉机。

人民公社搞得怎么样？只是搭起架子吧，食堂办了没有？是在一起吃饭，还是打回家去吃？（□□□：有几种，有的在一起吃，有的打回家去吃。）打回家去不冷了吧，食堂里做不做菜？你们食堂有办得好的吧。比较一下，分一、二、三类，都要向一类看齐，人民是否欢迎吃大锅饭？过去不欢迎，现在欢迎了。（□□□：正定县妇女罢了一天工，食堂就办起来了。）正定罢了一天工，真有其事，罢一天工有什么不好，进步的罢工，是对落后分子最好的批评。

一个食堂，一个托儿所，两个事注意搞好，搞不好影响很大，影响生产，饭吃不好就生产不好，小孩带不好就影响后一代。保育员要像母亲那样关心孩子，你们有没有人管这个事情？这个问题很值得研究，对孩子一叫一闹就打不好，要叫小孩子吃得好，穿得好，玩得好，睡得好，要了解他们的心理状态。

每个人民公社都要种商品作物，如果只种粮食那就不行了，那就不能发工资。山区可以种核桃、梨，可以养羊子，拿到外面去交换。河北是否可以分这样几类县，第一类饭不够吃的有几个县，第二类有饭吃，可以实行吃饭不要钱，工资一个也没有，你们这里有没有？（□□□：有两个公社。）这个要研究一下，看能否有些商品出卖？粮食这个商品出路不大了，可以搞些核桃、枣子，是种核桃好还是种枣子好？（□□□：这两个社都有核桃。）这两个社有核桃，为什么不能发工资？（□□□：这两个社是建屏县高山上的两个社。）你们听说过李顺达那个社吧？他这个社就是在太行山上，七扶八扶起来了。不能发工资的社要把它扶起来。种些核桃，核桃是高级油料。将来普通油料是吃不开的，菜籽油是吃不开的，要种些芝麻，叫人吃香油嘛。此外要喂羊子，喂羊和林业有矛盾，吃光了山。好处是，一个拉肥料，一个是羊毛。我们这里有多少羊？（□□

□：四十八只。）你们（指□□□）那里羊多一些，（□□□：张家口地区多。）第三类发工资很少的，三五元。第四类发的工资比较多，安国一年就是一百多元，平均大人小孩一百多元。（□□□：大人小孩平均一百一十元。）你们要摸一下底，看生活水平情况怎么样，有高有低吗？安国比徐水高多了，徐水是七十元，安国是一百一十元。安国很值得注意，你们这里有没有像安国这样的县？（□□□：正定县好，棠城比正定还好。）正定这个县比较好，棠城比正定还好，离这里有多远？深县是你们这里的吧，他们种的蜜桃很好，把深县这个县都种成蜜桃可以不可以？

吃饭不要钱都实行了吧？（□□□：已经有五个县都实行了。计划在十一月份全部实行。）人家不要求实行，你计划实行怎么能行？有人说劳多人少的不赞成。这部分占百分之十五，他们感到吃亏，发工资是否多发一些，是否应当多发些？不然，他就不舒服。一家五口人，四个劳力，另一家五口只一个劳力，这两家就是不同了，恐怕要照顾一下劳力多些的。现在是社会主义，价值法则还是存在的，有些政治觉悟不高也不在乎。

干部里也有不痛快的吧，徐水怎么样？实行供给制能不能持久？年把垮台还不如谨慎些好，现在还是依靠这些干部吗？向干部讲清楚，不要同群众过于悬殊。

石家庄有唱戏班子没有？他们拿多少薪水？（王力：有个奚哨伯，过去是八百元，现在成了右派降到五百元。）到五百元他还唱不唱？（王力：评剧团有个郭彦芳，每月四百元，要求实行供给制。）降低太多了不好，降低八元就不好。城市公社石家庄闹了没有？（王力：正在搞。）可以慢慢研究，不要那么忙。

关于转载《毛泽东同志论帝国主义和一切反动派都是纸老虎》的批语和对《人民日报》编者按的修改

（1958年10月）

一

吴冷西[1]同志：

这篇文章[2]可以转载。这个问题，在世界范围内都是一个大问题，永远有许多人总是不得解决。《世界知识》编辑部将我各个时期阐述这个观点的文章收集起来放在一起，看起来好像竟成一篇新文，似不妨予以转载，并予广播。建议重新译成三四国外文出小册子。中文也可出一小册子。你看如何？请你和陆定一[3]同志商量一下，看他同意否？《世界知识》编者按语，或者照登，或者另写一

---

[1] 吴冷西，当时任新华通讯社社长、《人民日报》总编辑。

[2] 指1958年10月20日《光明日报》转载《世界知识》杂志摘录的《毛主席论帝国主义和一切反动派都是纸老虎》的一组论述。1958年10月31日《人民日报》转载时，补充了一些材料，在编排上作了一些调整，并改题为《毛泽东同志论帝国主义和一切反动派都是纸老虎》。

[3] 陆定一，当时任中共中央政治局候补委员、中央文教小组组长、中央宣传部部长。

段，由你酌定。

毛泽东

二

这些文章、讲演和谈话，虽然多数是发表过的，没有发表过的只占少数，时间前后相距二十年之久，又是采取集纳的形式；但是看起来却使人感觉好像是一篇新的完整的政治论文。其原因是帝国主义及其走狗为一方，各国人民为另一方，这样一个基本的矛盾并没有解决，美帝国主义又特别张牙舞爪，以原子战争威胁世界和平，被压迫受威胁的人民的心思被这种紧张局势所吸引，迫切地要求解决这个矛盾，故尔使得读者对毛泽东同志关于论述解决这个矛盾诸多问题中的一个首先和主要的问题，纸老虎还是并非纸老虎的问题，自然感觉兴趣。[1]

三

编者按：当时的人口调查不确实，以为全国只有四亿五千万人，解放以后经过确实调查，中国人口有六万万。[2]

---

[1] 这是毛泽东在审阅《人民日报》编辑部为转载《毛泽东同志论帝国主义和一切反动派都是纸老虎》的编者按语稿时加写的一段文字。

[2] 毛泽东这个编者按，加写在《毛泽东同志论帝国主义和一切反动派都是纸老虎》摘录的毛泽东1947年12月25日在中共中央会议上作《目前形势和我们的任务》报告中以下一段文字之后："中国人民解放军在八年抗日战争中已经打得很疲倦，而且在中国解放区还只有一万万多一点的人口。"

对《谈谈削除资产阶级法权》一文的批注[1]

（1958年10月）

一

不对，又自己矛盾。[2]

---

[1] 这是毛泽东对1958年10月18日《人民日报》发表的郑季翘《谈谈削除资产阶级法权》一文的批注。

[2] 郑季翘的文章说：资产阶级宣扬的“自由、平等，一开始就具有资产阶级的自私自利的性质。恩格斯举出事例证明这种性质，即：最先承认人权的美国宪法，同时确认了存在于美国的黑人奴隶制，阶级的特权受到了指斥，而人种的特权却为法律所神圣化。待到后来，在资本主义发展到帝国主义的时代，特别是第二次世界大战后，由于世界上出现了许多社会主义国家和各国革命形势的高涨，资产阶级国家便竭力消灭资产阶级的民主制度，即他们所说的自由、平等的人权。这就完全揭穿了资产阶级所说的自由、平等的虚伪性”。毛泽东在其中“阶级的特权受到了指斥，而人种的特权却为法律所神圣化”，“由于世界上出现了许多社会主义国家和各国革命形势的高涨，资产阶级国家便竭力消灭资产阶级的民主制度，即他们所说的自由、平等的人权”等句下面划了横线，有的地方还加了着重号，并写了这个批注。

二

形式的而已。[1]

三

这是等价交换吗？剩余价值跑到哪里去了？在这里，只是一个欺骗工人的等价形式。

这是对的。[2]

---

[1] 郑季翘的文章说："资产阶级时代的特点，就在于它把阶级矛盾简单化了，社会愈益分成为两大敌对的营垒、两大彼此对立的阶级——资产阶级与无产阶级。当然，在资本主义社会，由于人们经济状况的不同，在生活上以至在社会地位上会形成不同的等级；但作为资本主义法权来说，则不能说其核心是等级制度。相反，在资产阶级的宪法上写着的，是人们在法律面前一律平等。"毛泽东在这句话中的"在资产阶级的宪法上写着的，是人们在法律面前一律平等"处划了横线，并写了这个批注。

[2] 郑季翘的文章说："资产阶级自由、平等的法权，本来是资产阶级'自由贸易'和'等价交换'要求的反映。所以，这种法权，也特别强化了自由贸易和等价交换的合法性。在资本主义社会中，劳动力既然成为商品，所以劳动力也是'等价交换'的，因而，'做多少事，给多少钱'，就成为这个社会特别显著的特征。"毛泽东的前一句批注是针对这段话写的。紧接着，郑季翘的文章说："这种状况，蒙蔽了资产阶级对广大劳动者的剥削性质。资产阶级遂据以大事宣传其社会的自由和平等，并说这种社会是'永恒的真理'的化身。"毛泽东的后一句批注，是针对这一段话写的。

对驻苏大使馆关于中苏北京会谈以来苏联各方面情况报告[1]的批语

（1958年10月）

刘晓[2]同志和他的助手是能想问题的。此件可以一阅。退毛

---

[1] 指中国驻苏联大使馆1958年10月20日给外交部的报告。报告说，自中苏北京会谈以来，苏联各方面情况都有一些新的变化。有一些问题值得注意。第一，在国际斗争方面，苏联对于和平和战争的问题，依据中苏会谈公报精神，较之以前作了比较完善的论述。赫鲁晓夫从北京回来后的几次公开演说和苏联报刊宣传，都强调了我们不怕战争和和平不能乞求的正确立场。苏联对东风压倒西风形势的认识有所进展，但认识的深度还不足，对战争与和平、紧张与和缓的辩证关系理解不够深刻，掌握不够熟练，对于现代战争爆发的突然性和毁灭性仍有顾虑，甚至在指导思想上还占着上风。第二，在同我国的关系方面，由于中苏两国政策思想更趋一致，苏联在国际斗争中同我国的配合比较密切。苏联对我国在国际斗争中的重大作用和社会主义建设经验比以前有了进一步的认识和估价，我国对苏联的影响，已在若干政策上发生作用，他们逐步吸收了中国的经验。但苏联对于我们党的战略思想和策略的运用以及我国当前发展的许多新事物新思想还理解不深，对人民公社运动、向共产主义过渡、吃饭不要钱和目前宣传共产主义思想等问题不很了解。第三，在反对南共修正主义方面，目前苏联的态度，基本上还是局限于赫鲁晓夫在东德党的“五大”的演说中所提出的，苏联将继续同南斯拉夫修正主义进行斗争，但不扩大现有冲

突和不恶化关系这一政策范围内。第四，苏联国内情况最突出的变化，是苏联特别强调要加速建设的速度。赫鲁晓夫从北京回来后的公开讲话和报刊宣传，都强调要赢得时间，加速建设。报告还说，苏联形势今后继续向着健康的方面变化的这个总趋势是肯定的。这将主要表现为曲折和渐进的变化过程，但变化的快慢将最终取决于苏联内部和外部因素对它相互影响的发展。

[2] 刘晓，当时任中国驻苏联大使。

听取华北、东北九省农业协作会议的汇报后的指示

（1958年10月）

一、今后要改变广种薄收、务广而荒的办法。现在耕地面积不是少了，而是多了。两亿多劳动力搞饭吃，不像话，要逐步缩小面积，精耕细作，种少种好，少种多收。深耕要逐步做到翻三尺，只有深翻，水、肥才能充分发挥作用。以后单位面积产量搞到万斤，每人二分地就可以了。

二、有些社只搞粮食、薯类，没有可以交换的经济作物，工资发不出去，不好。以后要多搞能交换的经济作物。明年起，所有公社，又要搞粮食，又要搞能交换的经济作物，如畜牧、鱼、药材等。

三、交换问题，交换不能轻视，有些人过早地卑视交换是不对的。交换是永远的，一万年之后还有交换，一个公社不可能“万事不求人”。目前不能卑视交换，卑视商品生产，对当前经济发展是不利的。

四、两个出路。劳动力很紧张，这是个大问题。出路一个是改变广种薄收，少种多收，可以省工、省水、省肥等。一是机械化，目前是抓工具改革。将来达到一半劳动力搞工业，这样我们的国家就像个样子了。

劳动组织分工要适当固定起来。工业、农业劳动不固定起来

不好。

五、公社分配问题。公社化后，分配主要还是按劳取酬。供给制部分搞得不要太多了，供给和工资部分是否一半一半。工资要保持一定差额，级差不能太小，否则，不合按劳取酬原则，有百分之二十五的人，要减少收入，并且都是劳动力多的对生产不利。干部级差也不能太小，虽然太大也不好。

六、公社由集体所有制过渡到全民所有制，时间不会太短。北戴河关于公社的决议上写快的三四年，慢的四五年，我加上了或更长一些时间。鞍钢一个工人一年生产一万八千元，成本一万元，工资八百元，积累七千二百元。一个农民一年生产不过七百元，二十五个农民顶一个工人的产值。鞍钢产品可以全国调拨，农业上可以调拨的就不多，所以十二年能过渡了就不错。

七、不论搞什么工作，像搞人民公社，不能走马观花，要搞透一个公社，解剖一个麻雀，就可以有把握。学马列主义也是一样，书看得很多，不透，不好。我最近看参考资料，很仔细，每次看几遍，多看一遍，就多一些收获。

八、明年要大搞农业生产，省的第一书记要一手抓工业，一手抓农业。县的第一书记，除少数搞工业的重点县外，都要抓农业。

九、可不可以不走化肥的道路。（今年化肥生产一百八十万吨，明年只生产六十到七十万吨，进口化肥也要减少了。）今年没有化肥，粮食搞到八千亿斤，棉花搞到八千万担，证明可以基本不靠无机化肥，主要靠有机肥料和土化肥。

可不可以不走拖拉机的道路，走绳索牵引机实现机械化、电气化的道路。

在邯郸地区的谈话

（1958年11月1日）

今年大丰收，老百姓高兴吧？要求休息两天吧！看来这是一个问题。我看一个月休息两天，放了假啥也不做，一年才二十四天不算多，过了十一月份后放假一个礼拜，好好休息一下。这算不算个问题，你们想一想。（□□：钢铁这一关还没过去，还要再突击一个月。现在是准备几天，突击几天。）准备几天，突击几天，钢铁是这样，农业也这个样是否行？农业上的棉花啥时可以收完？（□□：现在棉桃还没有开，还要一个多月。）这时棉桃还没开，它就不准备开了吧，剩下这些活叫娃娃们去搞好了。现在紧张，要轮班休息，十一月份叫他们休息两三天行不行？群众有什么不满意的吗？（□□：一个是累，一个是吃不好，群众有些意见。）是啊！一个是吃冷饭，没有菜，一个是托儿所，一个是累，三件事。大人、小人要吃饭，吃了饭他们要干活。

你们这里收入多少？（□□□：平均八十元。）有超过一百元的没有？（□□□：有一百三十元的。）最低的是多少？（□□□：四十五元。）四十五元吃了饭就没了吧？（□□□：四十五元吃了饭就没有工资。）你们有多少社开不了工资的？（□□□：有六个社开不了工资。）是不是因为经济作物太少？（□□□：都有经济作物。）你们没有不生产经济作物的社，都是什么？棉花、梨、花椒、养猪也是

经济作物吧！鸡鸭也是吧？你们的粮食多了可以多养一些，吃不了可以出口。

你们是两个区合并的，九个县一个市，那和石家庄一样了。你们的粮食去年是二十二亿斤，今年七十亿斤，翻一番是四十四亿斤，这么你们翻两倍多了。你们每人吃四百斤不够吧？你们这里吃饭还要不要钱？明年粮食计划生产多少？（□□：计划一百七十亿斤。）你们今年是一千万亩麦子，去年是多少？（□□：七百万亩。）七百万亩，今年一千万亩都施底肥了吧？以后还要施追肥，每亩下种多少？（□□：二十五斤以上的占百分之九十五。）亩产多少？你们这里是两白两黑，两白是棉花、小麦，两黑是钢铁、煤炭。你们种五百万亩棉花，青麻还有什么经济作物？青菜由哪里来种？你们这里食堂吃饭有菜吧？一个月吃两次肉行不行？你们要一个人一口猪，一口猪一百斤，平均每天六两肉，那就每天可以吃肉了。（□□：公社化后猪减少了些。）是死了还是卖了？猪也要改善一下生活么。明年亩产千斤，亩产八百斤也就好了，今年小麦亩产多少？（□□：二百零二斤。）明年三百零二斤也就满意了。（□□介绍了临漳县搞的百里丰产川计划亩产五千斤。）临漳离这里有多远，路好走吧？出门坐火车不好看，这是老太爷的车，坐汽车也就好看了。

你们这里是不是有个死不跃进的县？（□□：不是他这里，是石家扈县，白旗也拔掉了。）有白旗，当然不会跃进了。

你们麦子一千万亩，大面积丰产二百五十斤。什么人搞这些丰产亩？是不是青年突击队？也有老人吧？（□□：有青年也有穆桂英队、佘太君队。）有佘太君队，搞这个有味道。把这些丰产方法推广，一推广就照他这个办法，那么，你们种植面积就可缩小到四百万亩。一亩一万斤，就是四百亿亩，用这个方法缩小种植面积，好

比这个桌子，两头的桌子都不种了，就种中间这一个，又省水，又省肥，又省人力。这个方针是河北省提出来的，过去是浅耕粗作，广种薄收，现在要精耕细作，少种多收。

你们小麦四百万亩，一亩一万斤就是四百亿斤，六百五十万人，四百亿斤就吃不完么？桌子可以砍掉一半，耕它三尺深，其余的叫它休息一年。我在安徽省看每地都烧肥，把那些主根子、杂草，一堆一堆地堆起来，叫作熏亩，地一休息，阳光一晒，一分化，一熏，我看是要走这个方向。在北戴河我提出种地三分之一，其他种草、种树，没水的挖塘养鱼。将来不是地少，而是地多，少种多收。深耕也就是耕三四尺。细作无非是中耕、追肥、追水、治虫那套么，少种多收，也就是种一亩收一万斤。过去几千年都是浅耕粗作，广种薄收。

再加上一条机械化。你们这里有钢，有没有机械厂？（□□：有个小机械厂。）可不可以生产拖拉机？（□□：做不了拖拉机。）你这个人就是志气不大!不用拖拉机行吗？用绳索将来用钢丝牵引。肥料不要洋化肥，只要土化肥行吗？我觉得有机化肥对作物有利，人畜拉的屎尿你们压绿肥用什么？（答：用紫穗槐。）这可以代替洋化肥吗？明年可靠它。是否我们国家基本上不用拖拉机，少要一点，不是拖拉机化。洋化肥也是大部分不要，少搞一点，用在那些需要的作物上。这是我提出来交换意见。我看没有洋化肥，亩产一万斤，苏联有了它是一百八十五斤，我们是万斤可是没有洋化肥。拖拉机也是一样。土化肥就是洋化肥，第一，是人畜拉的屎和尿，第二是压绿肥，第三是土化肥，这些都是化肥。（□□：全专区有二十三万个化肥厂。）好吧！在当地群众搞，比洋化肥好。

北戴河提出三分之一种庄稼，三分之一种草、种树。树木经济

价值很大，木柴是化学原料，可以多种些。

拖拉机是否少搞一点，但是要机械化，用其他的形式，用中国的形式。少搞洋化肥也当作一个问题来考虑，机械化是否一定要经过拖拉机？肥料是否一定要经过洋化肥？人畜屎尿绿肥、土化肥、拆炕、拆墙、挖河泥，多得很嘛！

你们钢铁任务多大？（□□：一千一百零五万吨，七万吨钢。）你们钢的原料从哪里来？什么叫低碳钢？含碳多少？（□□：不清楚，说元朝都在这里炼过钢。）你们怎么知道是元朝的？你们这里有多少矿石？（□□：勘查清的有□□□吨。）含铁百分之六十，就□□□吨铁。这两个月矿藏资源查清楚些了吧？（□□到处说有矿，越来越弄不清到底有多少了。）由糊涂到清楚，用铁垒梯田、垒墙、垫路，你看我们国家有多富，土都是铁，不开矿挖土嘛！

你们这里有铜矿没有？（□□□：勘探清楚的有□□□□万吨）有铜矿就搞些铜吧！

最后一个问题，就是把劳动组织，组织得更好些，又完成任务，又吃好，休息得好，这样可不可能？解放妇女，看拿些什么人去教育孩子，青年不愿意去，搞那些老年人去，是搞钢铁重要，还是小人重要？还是小麦、棉花重要？这是下一代的问题。托儿所一定要比家里好些，才能看到人民公社的优越性，如果和家里差不多，就显示不了优越性。这是一个大事，每个省、专、县都要注意下一代的问题，我们再干它十年，总要他们来接替吧！要把这点人口百分之二十五的娃娃带好，在托儿所要比在家跟父母好些。

再就是吃饭，一是吃饭，二是吃好。不要吃冷饭，吃热饭要有菜，菜里要有油和盐，要比在家庭、在小灶吃得好，这样农民才欢迎吃大锅饭。食堂要划分一下，一、二、三类，找一个一类食堂，

叫他们都向它看齐。（□□：涉县有一个食堂，吃玉米饭半月不重样，搞得很好。）这好么！把这个当成个大事，吃饭就是劳动力，吃早饭就是中午的劳动力，吃午饭就是下午的劳动力，吃晚饭就是明天的劳动力，要吃好，吃不好就没有劳动力。

再就是休息问题。下个命令，要休息，要睡够，要人吃，要人睡。现在不是军事化吗？下个命令睡觉，睡个中午觉，你们研究研究怎么样？冬天睡觉在地里太冷了，春、夏、秋都可以。不叫休息人民会不满意的。现在平均下来有几个小时的睡觉时间，下个命令至少睡六个钟头，睡完了劲更大。劳动增加了，干活效率会提高。

吃好、睡好、孩子带好。

对小孩要吃好、教好、管好。你们六百五十万人，百分之二十五就是一百六十万吧，这是一支很大的娃娃军。有的就是见物不见人，钢铁也是物么，种棉花也是物么，不管娃娃军就是见物不见人。托儿所要比家里有优越性，如果和家里差不多，一定会垮台，不垮台那才怪哩。食堂也是一样，如果不比家里吃得好，那也会垮台。

劳动力如果睡不好觉，私有都没有了，睡觉也是私有哩！在中午让他们睡一个钟头，你不是军事化吗？营长、连长开一次会，好连长应当是关心战士，给战士盖被子，不是老是只睡五个钟头，要睡七个小时行吧？不睡不行，睡觉是个任务，强迫命令一下，群众会欢迎的。这当作问题研究，不是作了决定。

经济作物不够的，没工资，发工资少，应当发展经济作物，每个社都应当种些有交换价值的经济作物。发工资不是一元、二元，应当多一些，如果到共产主义还是这么少有什么意思？资本主义就比我们多么。

你们这里公社平均一万户左右，你们这里是赵国，平原君就在邯郸。（□□：这里还有回车巷。）廉颇蔺相如还要回车，我们的干部有的闹不团结，连车也不回，还不如他们呢！

你们有什么困难的问题？（□□：大搞土法炼钢、秋收种麦、水库用劳动力，群众不能休息。）三大任务，有四百五十万劳动力，怎么组织好些？小土办法要一点，睡觉，一天一定要七个钟头，这是个任务，你们先试一试。小孩问题，都不愿管人，师范学院的不愿教书，这是本末倒置，愿管物，不愿管人，实在也怪，我愿在小学当教员，去管娃娃。睡不好觉，你们要看到后果，几年后是会受到影响的。苦战，睡觉算苦战任务之一，吃饭要吃饱吃好，睡觉就睡七个钟头。试一试看完成任务怎么样？我看不一定比睡觉少完不成任务。省、市、地、县委第一书记要抓管人的事情，这都是人的事情。

组织军事化，有些地方强迫命令，有些地方营长可以打连长，打人、骂人、捆人，还辩论，争论成了一种处罚，这是对敌人的法令，不要敌我不分。我们红军、八路军官长不打士兵，不枪毙逃兵，不打俘虏，对老百姓和气。你们这些地方有没有打人、骂人、捆人的？争论和斗右派不一样，可见没有把敌我矛盾和人民内部矛盾弄清楚。对人民内部不要压服，对敌人除了那些反革命，一般的地主、富农、右派也不打他们，在人民内部更不能打人骂人了。已经打了，也不要到处泼冷水，以后不再打了，以后改正也就算了，因为他打人也是为了完成国家任务，说清楚群众会谅解的。在人民内部是从团结出发，经过斗争达到新的基础上的团结，这是解决人民内部矛盾的方法。强迫命令，干是干下去了，人家心里不服，你看看吧，我们走了，也许不干了。

在新乡地区和五个县委书记谈话纪要

（1958年11月1日）

你们这里有没有钢铁？（□□□：有很多铁矿。）路东有什么铁？（□□□：路东没有，都在路西。）有多少参加搞钢铁？（□□□：一百二十万人）包括炼钢铁炼炭、运输？（□□：包括。）区有多少人口？（八百二十万人。）八个里头一个还多。天气冷起来你们怎么办？你们搞起来多少铁？是铁渣？是铁水？（□□□：全年任务□□万吨，已炼铁□□万吨。）不算铁吧，同志。（□□□：有百分之十的好铁可以上调的，其余我们可以自己炼钢。）可以炼钢是不是？又炒又打的办法？只炒不打可以吧？（□□□：要打。）一个炉子要多少人？（□□□：六七人。）一半炒一半打？（□□□：大致是。）你们炼多少钢？（□□：全年任务□□，已炼钢□□。）那你们可以不要干事情，睡大觉。下雨下雪怎么办？你们打算没有？（□□□：我们正在开会研究，打算十一月份下山一批。□□□：采取精兵的方法。）什么时候再上山？明年开春。你们准备下山多少？（□□：六十万。）还有六十万住在什么地方？下雨下雪，要叫他们生活好，工作好。山上的人都是青壮年吧？（□□□：也有很少年纪大一些的。）有妇女没有？（□□□：有，妇女顶大事。）顶大事。（□□：有这样个道理，妇女搞农业生产，没有男人熟练，不如男人。）搞钢铁男女都不会，大家一块学习。（□□□：有的妇女比男的学得

还快。）啊！有这个道理。一百二十万里头有多少妇女？（□□□：百分之四十，四五十万人。）

七里营的棉花收多少？（□□□：全年平均每亩皮棉二百多斤。）我去看的那一块呢？（□□□：还要多些。）你们种多少麦子？去年下种多少？（□□□：已经完成麦播计划，去年每亩地下种十斤左右，今年都在三十斤以上。）多一半还多。（□□□：还有下种几百斤、一千斤的。）太多了，挤死出不来。（□□□：分层种，像楼梯一样。）啊，麦子在楼梯上站着。（主席笑，大家都笑。）你们的地耕得深吗？（□□□：一尺二寸左右。）没有七八寸深的？（□□□：有。）五六寸深的？（□□□：很少。）要注意浇水、追肥、锄草、管理，要注意一下。

群众生活怎么样？食堂办得怎么样？（□□□：以连为单位办食堂，一个食堂几百人。）要轮流吃饭。（□□□：原来有打回家吃的，现在都集中吃。）打回家吃饭就冷了。吃多少粮食？（□□□：可放开肚子吃，不限。）这是一件大事，吃饭还有菜，都有菜吃吗？（□□□：有。）什么菜？（□□□：红薯、萝卜。）（□□□：七里营群众普遍可以吃上豆腐。□□□：还有豆芽。）冬天吃什么菜？（□□□：萝卜。）每人每月吃多少盐？能不能吃一斤？（□□□：差不多。一个同志说：现在市秤改为十两一斤了。）油呢？一天一个人五钱？你们明年要有计划种油料，你们有棉花，可以吃棉籽油，每人每月十五两。（□□□：可以。）不仅是饭，还要是菜，菜里还要有盐有油。猪肉一个礼拜吃一次行不行？（□□□：行。）鸡蛋呢？（□□□：猪肉、鸡蛋国家都收购，不能吃得太多。）

公社的工资普遍发没有？发的什么？（□□□：人民币。）人民币从哪里得来的？（□□□：政府收购物资。有几个人民公社不能发

工资？（□□：都能发。）靠不住。不出经济作物的地方，它只产一点粮食，哪有钱发工资？（□□□：受灾地方困难些，人民公社成立后，有灾区，有丰收区，可以互相调剂。）奖励工资究竟好不好？每个月都要评，争吵，你多我少。（□□□：我们是津贴。）你们是津贴怎么分配？（□□□：大人小孩平均每人每年七十元。）津贴多少？（□□：供给部分百分之七十，津贴部分百分之三十。）

钢铁基地上有医生没有？（□□□：有。）这比打日本好，比打蒋介石好，打仗要死人，这也可能死一个两个的。

你们还有模范食堂？（□□□：有。）你们把食堂排排队，分一、二、三类，号召二、三类食堂向一类看齐。（安阳县委书记：安阳挖出一个赵匡胤炼铁的炉子。）你有什么根据？（看县志和听老年人说的。）安阳出曹操、袁世凯（坟在那里），没听说赵匡胤在那里炼铁。赵匡胤是洛阳生的人，他的父母是个小官吏，是五代梁、唐、晋、汉、周时的人，你说的可能是宋朝时候的炼铁炉。（大家都笑了。）

管理人员是件大事，一是管小人的，一是管吃饭的，过去都不愿干这种事，不愿当保姆，这个事情不管好怎么办？优越性就是比父母管得好，管得一样就没有优越性，管得比父母差一些，他还要拿回去，没优越性就不行，出个大字报，看你怎么办？大灶不比小灶好，怎么能行呢？现在大家一股劲，将来大家一算细账，说不好。（□□□：能办好。）你们都有信心吗？（大家说：有信心。有个县委书记说：现在食堂办得比单吃的好。）有垮台的没有？（□□□：没有，许多妇女决心大，把小锅都砸了。）这个革命可革得厉害。幸福院幸福不幸福？（□□□：幸福。）有这样的事，自己不愿去，儿子、媳妇硬叫他去，我看他不幸福。（□□□：我们的幸福

院，现在只收五保户。）他们做活不做？（□□□：做。）是单独搞还是跟群众一起搞？（□□□：有单独纺纱的。）他们吃饭怎样？（□□□：小孩……吃中灶，青壮年吃大灶。）这个好，客人吃饭要不要饭票？（□□□：不要，实行供给制。有一个老人来了客，队上给他做四个菜，还有酒，他高兴极了。）伙食是个大事，你们解决得很对。

睡觉问题解决得如何？睡觉要当任务，每人每天能不能睡八小时？七小时？六小时总可以。（□□□：睡不到六小时。）要强迫命令，一定要睡六小时。紧张时也一定要睡六小时，睡五小时就没有完成任务。在工地上疲劳的时候，叫他们睡半小时再起来干，睡觉是一大任务。（□□□：现在炼钢铁，秋收秋种，过去这一紧张阶段就可以了。）你们研究出几条睡觉的宪法，规定小人、青壮年、老人的睡觉时间，睡不好将来要受损失。（□□□：七里营妇女摘棉花，上午两个小时可以摘六十斤，下午四个小时只摘六十斤，疲劳了劳动效率就不高。）不管你如何紧张，一定要睡六小时，少半个小时也不行，要强迫命令。这个强迫命令老百姓欢迎，主要是干部，小人要睡八个小时到十个小时。你们不是有营长、连长吗？（□□□：有。）叫营长、连长下个命令，躺下来睡，叫农民睡个午觉，你们研究一下，这是大事。一个吃饭，一个睡觉，一个管好小孩子。

种地用深耕细作的方法，达到少种多收的目的。亩产搞它一万斤，先搞两千斤，加一番再搞四五千斤，再翻一番就是一万斤。地耕一尺二寸深，分层施肥，省水、省肥、省人力。（□□□：我们在搞卫星田。）搞大面积卫星田。（□□□：全省八十万亩小麦，卫星田一千六百万亩。）占百分之二十。二三年后，公社把耕地面积缩小。深耕三四尺，亩产一万斤，一个深耕细作，一个机械化。过去浅耕粗作，广种薄收，改为深耕细作，可以少种多收。我出题目你

们研究一下，不要一下弄得没饭吃，可能这是一条出路，加上机械化不要搞得累得要死。好，咱们就谈到这里，谢谢大家。

1958年11月1日，毛泽东在新乡火车站接见中共林县县委第一书记杨贵。

建议金门炮击大打一天
给周恩来等的信

（1958年11月2日）

恩来、陈毅、克诚[1]同志：

建议明三日（逢单）大打一天，打一万发以上，对一切军事目标都打。以影响美国选举，争取民主党获胜，挫败共和党。同时使蒋军得到拒绝撤兵的口实。是否适宜，请加酌定。

毛泽东

十一月二日上午五时于郑州

[1] 陈毅，当时任国务院副总理兼外交部部长。克诚，即黄克诚，当时任中共中央军委秘书长、国防部副部长、中国人民解放军总参谋长。

为厦门前线写的广播稿

（1958年11月2日）

一

金门群岛军民同胞们注意：

明日，十一月三号，是个单日，你们千万不要出来。注意，注意！[1]

二

发周总理。

今日（十一月二日）下午，厦门前线口头广播，反复三次。

---

[1] 这个广播稿正式播出时，周恩来在“明日”前又增加了“今日11月2号，是个双日，我们一炮未打，你们得到补给”一句。

在为八届六中全会作准备的郑州会议上的讲话（一）

（1958年11月2日）

人民公社问题。究竟扩大自然经济？还是扩大商品经济？还是两者都扩大？人民公社的经济，主要是自然的，说法不对。徐水办工厂，工人不与农民交换，如何吃饭？它应向两方面发展。它同时要扩大商品交换。不交换，就不能消费，不扩大交换，就不能发工资。京津郊区富裕，就是商品发展能交换。

管理区是专员公署性质的，徐水县都是叫公社，上有管理区，再上是县公社。搞分级管理，级太多不好。有个体制问题，作风问题（两类矛盾）、生产问题（不可单调，要尽量生产能够交换的东西，向全省、全国、全世界交换）。

一穷二白，愈穷愈赞成，现在不是夸富的时候。人民解放军、党是集中了这个意志，军队里头有饭吃，从古以来军队就吃大锅饭，就是集体化、战斗化、军事化。武王伐纣，也是如此。

（陈伯达插话：一个县一个公社优越性比较大：一、统一调配劳动力。二、统一财政收入。三、统一产品分配。四、统一发工资〈不同的管理区〉，在二三年内，工资水平不一定要强求拉平，生产发展可拉平，现在保持一定差别有好处。五、实行分级管理，发挥各级的积极性，管理还可以分四级。六、服从国家统一的经济计划

和上缴利润的计划。一县一社和一县数社相比较：1. 统一调配劳动力，联社也可以，但是联社不易统一供给……）

1958年11月2日至10日，毛泽东在郑州召开有部分中央领导人，大区负责人和部分省、市委书记参加的工作会议（即第一次郑州会议），开始纠正大跃进和人民公社化运动中发生的一些“左”的错误。

统一是统其可统者，不过过去中央的办法，是有条件的，无条件的说法是错误的。无条件服从党的领导的说法，也是不对的，不正确的就可以不服从，要破除这个迷信。无论什么时候，都是有条件的。要破条件论，不要立条件论。

（陈伯达接着说：2. 联社各分社自负盈亏，但联社也可抽一部分公社积累；3. 统一调拨商品，一县一社好办，一县数社就难办；4. 统一财政收支，一县一社在一个县的范围内，可说是有全民所有

制的性质，但在一个省的范围内还不能那样说。）

鞍钢一个工人拿八百元，一个工人劳动产值一万八千元，除了七千二百元原料、生产成本，还有一万零八百元，这就是国民收入。分两部分：一部分叫消费，即八百元工资；另一部分为国家作公共积累。以县为范围的公社可说是小全民所有制或大集体所有制。

农业是两条：一、深耕。可以少种，可以除虫，可以蓄水。深耕细作，少种多收；浅种粗作，多种少收。只要种现有耕地的三分之一，即六亿亩即可。这是第一步，下一步还可以减少。现在亩产二百斤，将来亩产万斤，种那么多干什么？二、机械化，但不都是拖拉机。要创造新机器，解放人力出来搞工业，主要是工农学兵。

保证劳动者忙时睡六小时，闲时睡八小时，要强迫命令，要保证吃好、睡好。睡觉六小时，吃饭一小时半，工作和休息还有十四个半小时。这一点要下命令，否则就没有完成任务，吃好睡足，效果更好。八小时工作制在英国国会内争论过，有个资本家说，八小时工作制对资本家有利，因为工作效率高，然后才通过。要睡好觉，要实行午休制。

饭要吃饱，要吃好，花样要多些，要吃热饭，一个月打一次牙祭。早饭是上午的劳动力，中饭是下午的劳动力，要把这件事当一件大事办。像现在这样苦战，不良后果可能在几年后才能看出来。

还有一个，带好小孩子。小孩子占人口的百分之二十五。什么人也不愿去托儿所，食堂也不派有能力的人去办，这叫见物不见人（见钢不见娃娃）。把小孩子带好，要比家庭管得还好。吃饭、睡觉也是人的问题，搞不好就要垮台，要派有能力的人去干。

北戴河会议以来，两个月，人海战术，大搞钢铁，组织了队伍，初步学会了技术，从农业中化出几千万工人是一件大事，是新

社会分工（不完全合理）。明年要定点，搞综合企业（煤钢联营），提高技术，“小土洋”“中土洋”，结合“群”。挖矿，挖煤，冶炼，运输，要组织得比较合理。还有许多人要转到其他“小土群”方面，要以“小土群”来搞铝、煤、石油、机械，用机器再把农业劳动力解放出来。农业将来以妇女、小孩负担为主，男子为辅。钢铁以男子为主，妇女为辅。

公社要多搞商品生产，现在好像自给自足才是名誉的，而生产商品是不名誉的，这不好，要扩大商品生产，扩大社会交换。

肥料，应该主要用人粪尿、塘堤、沟泥、墙土、炕土、厩肥、绿肥、有机肥料。少搞洋化肥，多搞土化肥。亩产□千斤，根本不依靠硫酸铵。要搞一点，但不作为主要的。拖拉机要搞一点，但也不是主要的。

以公社、联社为单位，搞工农业同时并举，搞使用价值与交换价值同时发展，因此要大修交通。

按人口计算，英国五千万人，二千五百万吨钢。我国七亿人口，要三亿吨钢，要那么多钢铁干什么？修桥补路是一个出路。

对轻工业部党组关于人民公社大办工业问题报告的批语

（1958年11月5日）

此件[1]很好，轻工业找到了路子。立即印发到会[2]各同志。

毛泽东

一九五八年十一月五日

---

[1] 指轻工业部党组1958年10月30日关于人民公社大办工业问题给毛泽东并中央的报告。报告说：（一）当前的轻工业形势紧张，一方面各地为集中力量保证“钢铁元帅升帐”，要求轻工业让路，停工和半停工现象已经发生，另一方面，市场供应十分紧张，许多日用品和食品已出现脱销现象。要解决这一矛盾只有积极大力发展轻工业生产。（二）将带有关键性的技术上的创造发明加以系统总结，认真推广，是提高现有生产能力的关键，也是当前增加生产最为迅速有效的措施。（三）贯彻工农业并举的方针，在人民公社中大办工业，是轻工业发展的基本方向。轻工业的原料百分之八十以上在农村，销售市场也主要在农村。过去轻工业工厂大都建在城市，从农村将原料运进城市，再从城市把成品运回农村，往返运输，浪费劳力。在人民公社办工业，既进一步贯彻了全党全民办工业的方针，又利于加强工农业的结合，为逐步消灭城乡差别、工农差别创造条件。目前重要的问题是应该放手发动群众，根据人民公社的经济特点和自然特点，因地制宜，自力更生；以小型为主，中小结合；以土法为主，土洋结合；并使骨干企业与群众企业相结合，既建新厂，也改造原有企业，特别是手工业。（四）为实现上述目标，必须继续开展反保守思想的斗争。

[2] 即第一次郑州会议。

对《山东范县提出一九六〇年过渡到共产主义》一文的批语

（1958年11月6日）

一

此件[1]很有意思，是一首诗，似乎也是可行的。时间似太促，只三年。也不要紧，三年完不成，顺延可也。陈伯达、张春桥、李友九[2]三同志有意思前去看一看吗？行路匪遥，一周可以往还，会后出征，以为如何？

毛泽东

十一月六日上午九时

二

印发。字体大小，文章格式，完全照文老样，较为适宜。[3]

---

[1] 指中共中央宣传部1958年11月4日编印的《宣教动态》第134期刊载的《山东范县提出一九六〇年过渡到共产主义》一文，文章报道了范县

人民公社党委（县委）第一书记谢惠玉1958年10月28日在范县共产主义建设积极分子万人大会上作的关于范县二年过渡到共产主义的规划报告的摘要。主要内容是：一、工业。报告提出，1年实现地方工业网，2年实现工业化、电气化。规划包括：钢铁工业，土洋结合，内外结合；集中力量大搞机械工业；电气化，1958年建立水电站八处，1960年建成黄河水利工程大型发电站一处，除供给工业用电外，农村、城镇全部达到电气化、电灯化，并开始研究和利用原子能；大搞化学工业；大力发展生活用品工业；大力发展建筑工业。完成这些规划后，我社将是：各种工厂遍地起，处处烟囱如林立，工厂机器轰轰响，大小机器自己使，生产操作按电钮，难分劳动和休息。能产钢铁能产布，能造化肥发电机，拖拉机汽车也会造，生产用品样样齐，果品罐头范县酒，何时需要何时有。电灯电话收音机，使用起来真便利，这样的日子何时到，苦干二年拿到手里。二、农业生产万斤化。规划提出1960年粮食作物种植15万亩，保证亩产2万斤，争取3万斤，共产39亿斤；棉花种植15万亩，保证亩产籽棉1.5万斤，争取2.5万斤，总产22.5亿万斤；花生种植15万亩，保证亩产5万斤，争取8万斤，总产75亿斤；甜菜种植5万亩，保证亩产3万斤，争取5万斤，总产15亿斤。今年的水利要实现河网化。1959年全部土地田园化，灌溉自流化、标准化，1960年达到灌溉电气化、自流化。到那时：田间耕作用机器，灌溉自流用电力；粮食亩产好几万，堆大敢与泰山比；棉絮开放似雪野，花生多得不用提；丰收一年顶百季，人人喜得了不的。三、林业、渔业、畜牧业和多种经济。根据三分之一的土地种庄稼，三分之一的土地植树，三分之一的土地休闲的要求，1959年在林旁、宅旁、公路旁、渠道旁、水库池塘旁、河旁、堤旁、坟墓陵园实行绿化。（渔业、畜牧业和多种经济，报告摘要略去）四、共产主义的乐园建设规划。1. 根据全公社工农业生产布局和有利于生产、美化环境的原则，把全县993个自然村在3年内合并为25个合乎共产主义的新乐园。每个新乐园内设有：妇产院、剧院、影院、幼儿园、养老院、疗养院、休假院、公园、托儿所、卫生所、图书馆、展览馆、文化馆、理发馆、青年食堂、养老院食堂、大礼堂、会议厅、餐厅、跳舞厅、浴池、养鱼池、供应站、广播站、体育场、发电厂、自来水供应厂、畜牧场等，达到八院、二所、四馆、三厅、两池、三站、四场。2. 根据共产主义新乐园的规划，范县筑成“经

三、纬五”8条宽达30公尺的大马路，贯串到全公社25个新乐园。田间也修成笔杆条直四通八达的12公尺宽的管理区道，除当中铺成马路外，两旁培植果树和花草。总之要实现：新乐园真正强，四面八方是楼房，有大学有工厂，公园街上百花香，柏油马路明又亮，汽车穿梭排成行，有电影有戏院，劳动以后去听唱，冬天室内有暖气，夏天开开电扇乘乘凉，生活真是大变样，万年幸福乐无疆。五、文教、科学、卫生、福利。1. 文教，五九年普及小学教育，凡是适龄儿童全部入学。2年建成大学四至六处，师范学院1处，中学80至100处，普及中学教育。2. 科学，1959年建公社气象总站1处，分站10处，正规红专大学11处，科学院1处，分院10处，农业大学1处，党校、团校、医校各1处。各院、部、站和学校，均购买一套比较完整的工农业科学研究仪器，并应有自己的工农业试验田。3. 卫生，今年除实行公费医疗外，1959年扩建十个床位的医院、妇产院各25处，100个床位的公社医院、妇产院各1处，门诊部100个；1960年除已建立的院、部进行扩建外，再兴建公社疗养院4处。4. 福利，在1958年已建戏院、图书馆、澡堂22处的基础上，1959年扩建戏院、澡堂、电影院、体育场、公园、图书馆、俱乐部各25处。5. 邮电，五九年把生产队、食堂、工厂等单位均安上电话，户户有喇叭；1960年生产大队建总机，托儿所、妇产院、医院、图书馆等单位均安上电话。真正达到：各种生产用机器，劳动学习娱乐“三八制”；出门坐上电汽车，到处花香真喷鼻；室内室外公路电灯化，有事摇摇电话机，定时广播有喇叭；饭前饭后开开收音机，北京上海好戏随便听听它。六、丰衣足食。到1960年基本实行“各尽所能，各取所需”的共产主义分配制度。到那时：人人进入新乐园，吃喝穿用不要钱；鸡鸭鱼肉味道鲜，顿顿可吃四大盘；天天可以吃水果，各样衣服穿不完；人人都说天堂好，天堂不如新乐园。毛泽东的批语及这个规划后来在中共八届六中全会上印发。

[2]　陈伯达，当时任中共中央政治研究室主任、《红旗》杂志总编辑。张春桥，当时任中共上海市委宣传部部长。李友九，当时任《红旗》杂志常任编辑。

[3]　这个批语是针对《宣教动态》刊载的关于中共范县县委第一书记谢惠玉报告要点的报道而写的。“照文老样”，指按照《宣教动态》报道后附的《山东范县二年过渡到共产主义的规划》原样（参见本篇注[1]）排印。

在为八届六中全会作准备的郑州会议上的讲话（二）

（1958年11月6日）

只搞两个月，就搞出了一个名堂，明年再搞一年就有办法了。明年一年，极其重要，以钢为纲，三大元帅，两个先行。

什么叫建成社会主义？什么叫过渡到共产主义？要搞个定义。

苦战三年，再搞十二年，十五年过渡到共产主义。不要发表，但不搞不好。

由集体所有制过渡到全民所有制要多长时间？三、四、五、六，或更多一点时间，是不是短了？还是长了？有时觉得长了，有时又担心短了，我担心短的时间多。人民公社什么时候能达到像鞍钢一样？能不能把农业变成工厂？产品和积累能够调拨，积累不全不要调，但必须调动的产品，则必须无条件地调动，才算全民所有制。河南说是四年，可能短了，加一倍，八年，范县说苦战两年，过渡到共产主义。

斯大林写的东西必须看。好处是只有他讲社会主义经济，最大的缺点是把框子划死了，说集体农庄只愿意商品交换，不愿意调拨。这是因为不要不断革命，巩固社会主义秩序。俄国农民不会那么自私，不会不要不断革命，俄国建立了社会主义秩序，但这秩序是不能巩固的。我们则相反，破坏社会主义秩序一部分，供给制部

分就是破坏这种秩序的。

公粮、积累、劳力，都是调拨性的、全民所有制的。百万雄师下江南，现在为什么不能调人去劳动。现在只能部分地调，全省、全国地调不行。如安国准备明年给阜平每人五百斤麦子，是世界上没有过的事。调拨须有可能与必要，不能乱调。秦始皇调七十万人替他修墓，结果垮台，隋炀帝也因乱调劳力而垮台了。

武王伐纣是否三化？自古以来就是三化，先从军事上开始的。

从集体所有制到全民所有制要多少年？四年是否可以？河南说四年，范县说两年，标准是鞍钢。鞍钢除七千二百元成本折旧，下余一万零八百元，工人所得八百元，为国家积累一万元，要这样调拨。这种过渡，对斯大林是千难万难的，要多少年来说明期限，这是第一个过渡。第二个过渡，从“按劳取酬”到“各取所需”。现在已开始准备第二个过渡，吃饭不要钱。苏联也吹，只见楼梯响，不见人下来。我们吃饭不要钱是各取所需的萌芽。我们现在油太少，一般不到四两，有一两、二两、三两、四两、五两，一般是三五两，营养取自粮食，故吃饭多，可以转化，不要冒险，凡是可做的必须逐步去做。这不能不说是共产主义因素。

自给、供给制，公社内部调拨与商品交换，要向两方面发展，没有商品经济的发展，发不了工资。教授参观徐水大学，一看一月发五元，每天吃不到两盒前门牌，你叫优越性？河北有三个县要救济，十几个县只能吃饭。第三种发工资，从两毛起到几块，北京、上海钱多。农村水、火不算钱，要议一个标准。

母亲肚里有娃娃，社会主义有共产主义萌芽，斯大林看不到这个辩证法。

不能两三年内搞农业，现在就要搞工业，继续发展农业，我们

也怕搞掉农业。要提倡每个公社生产商品，不要忌讳“商品”二字。

中国是一个极不合理的生产方法，五亿人口只搞饭吃，搞那么一点——三千七百亿斤粮食，得出两条经验：提倡机械化和少种多收，节省出劳力，大办工业。明年、后年两年能达到就行了。河北明年准备搞一千万亩，亩产万斤，则一千亿斤，去年八千八百万亩，还只二百五十亿斤，今年也只有四百五十亿斤。用机械电气之力，种少量之地，得多量之粮食。不要吹那么厉害，结果像黄炎培说的，郑州只有吃素。吹了一顿，不过一两五钱油一个月，有什么优越性？低标准又有几等，照范县标准，可以叫共产主义，百分之九十五的工业。现在不能叫共产主义，水平太低，只能说共产主义的因素和萌芽，不要把共产主义的高标准降低了。

供给制是便于过渡的形式，不造成障碍。建成社会主义，为准备过渡到共产主义奠定基础。

标准各不一样，有和尚标准，恩格斯要吃油、吃肉。

苏联的集体农庄，不搞工业，只搞农业，农业又广种薄收；所以过渡不了。苏联的社会主义是集体所有制和全民所有制，斯大林的过渡到共产主义，说得难，不向全民所有制过渡，共产主义因素根本不提倡，割裂重轻工业，公开提倡不着重消费资料的生产，几个差别扩大了。

要重读斯大林《社会主义经济问题》，《资产阶级法权问题文集》要看一下。

人民公社性质，如何过渡，多少时间，四十条宪法，要议一下。城市人民公社如何搞？不同的人，是否原则上不降低标准？干部党内略微调整，不宣传，教授降薪，前门牌少抽，标准还降低，有什么优越性？是否搞点步骤，提高才算优越性。工人恐怕要增加

点工资，农民已经起来了，城市供给制也是要搞的。

明年一月一日开始变化，睡足八小时，四小时吃饭、休息，二小时学习。农民，八—四—二—十制，工人最好是八—四—二制，搞作息时间表，否则不能持久，星期天休息。

不休息，这是共产主义精神，劳动不是为人民币，已经不只是生活的手段，而是生活的必需。我这个人不是为五百三十九元，而是为了必需，要搞个调查，操儿女之心，个人之心，变为操社会事业之心。

今年一年好事多得很，开辟了道路，许多过去不敢设想的事实现了。因此，才敢设想人休息，三分之一的休息。

林业，可了不起，不要看不起。威廉士说："农林牧要结合，不要以为种树只是绿化而已。"南方要十五到二十五年，北方要四十到五十年，种树也必须密植，有伴容易长，大家长就舒服，孤木不长。种树也要有一套，养鱼如养猪，种树如种粮，挖一丈深，分层施肥。

今年大搞小土群，有人说森林、煤炭有很大浪费，也大为节省，几千万人上山，又查出资源，又得了经验，这是收入。

不能完全以生活水平来讲，否则那些腐败的皇帝和贵族早已是共产主义了。要讲需要，要说热量等于五百卡路里就够了。做皇帝、诸侯，超过了就受不了，少了也不行。食物含有氮、氢、碳、氧、镁、钾、钠、锗、磷、氯，共产主义也只是以一定量的元素作营养，不能太多。

四十条连今年十五年，十年完成。

毛泽东等祝贺苏联十月革命四十一周年的电报

（1958年11月6日）

苏联共产党中央委员会第一书记、苏联部长会议主席尼·赫鲁晓夫同志，

苏联最高苏维埃主席团主席克·伏罗希洛夫同志：

在伟大十月社会主义革命四十一周年的时候，我们代表中国人民、中国共产党和中国政府向你们，并且通过你们向伟大的苏联人民、苏联共产党和苏联政府致最诚挚、最热烈的祝贺。

四十一年来，十月革命对人类历史的巨大影响一天比一天更加明显，十月革命所开辟的新世界一天比一天更加繁荣和强大。自从去年十月革命四十周年各国共产党和工人党代表在莫斯科举行了会议，并且发表了具有历史意义的宣言以来，世界的局势有了很大的变化。一年来，以苏联为首的社会主义阵营更加团结和壮大。各国工人运动更加广泛的发展，全世界保卫和平、反对战争、争取民族独立、反对殖民统治的运动空前高涨，以美帝国主义为首的侵略势力则日暮途穷。全世界人民清楚地看到，东风正在进一步压倒西风。帝国主义的寿命，决不会很长的了。

苏联人民，在伟大的苏联共产党的领导下，正在共产主义建设的道路上大踏步地前进。苏联人民在宏伟的建设事业中所获得的辉

煌成就，使各国劳动人民看到了自己的幸福的明天。中国人民热烈地祝贺兄弟的苏联人民的劳动成就，并且像看到自己的成就一样，感到欢欣鼓舞。

中国人民和苏联人民有着情同兄弟的深厚友谊。今年八月中苏两国领导人的会谈是这种友谊进一步加强的重要标志。苏联人民对中国人民的建设事业一贯给予慷慨的援助。中国人民在反对美国帝国主义侵占中国领土台湾和台湾海峡的斗争中，获得了苏联人民有力的支持。中国人民对此表示深切的感谢。中国人民决心同苏联人民一起为维护远东和世界的和平而坚持斗争。我们力争和平，但是，我们也决不害怕战争。如果帝国主义者敢于把战争强加在我们的头上，那只会加速他们的彻底灭亡！

伟大的十月社会主义革命万岁！

以苏联为首的社会主义阵营的牢不可破的友谊万岁！

马克思列宁主义的伟大国际主义万岁！

中国共产党中央委员会主席
中华人民共和国主席　毛泽东
中华人民共和国
全国人民代表大会
常务委员会委员长　刘少奇
中华人民共和国国务院总理　周恩来
一九五八年十一月六日于北京

在为八届六中全会作准备的郑州会议上的讲话（三）

（1958年11月7日）

徐水的全民所有制，不能算是建成社会主义。小全民，大集体，人力、财力、物力都不能调拨。这一点需要讲清楚，两者混同起来不利。现在不少干部模糊，如果说不是就是“右倾”。

有两种所有制，即全民与集体，但有一种起决定作用，即能调拨，不能服从全国的调拨，不能算是全民所有制。全民所有制的调拨，就不是政治经济学上的“商品”了。不完成“两化”产品不可能丰富，不可能直接交换，不可能废除商品交换。

三个差别（工农差别、城乡差别、体力与脑力差别），还要加上一个熟练与非熟练。

现在的生产关系还是小集体到大集体，互助组带有社会主义萌芽，由初级社到高级社，由高级社到人民公社，取消了自留地，经营范围扩大，教育、公共食堂、带小孩都由社会负担，废除家长制，吃饭不要钱，这是大变化。但所有这些变化，都是一个社、一个县范围内的变化，与社外无关。对全国来讲，还不是根本的变化。这还不如鞍钢，吃饭不要钱的问题，比鞍钢进步了。现在有些地方，废除了定额，按劳动强度、技术高低、态度好坏三者来作定额了，定额和计酬都有变化。

人民公社的性质是工、农、兵、学、商相结合的社会结构的基本单位，它的作用，主要是生产与生活组织者，同时又体现政权需保留的部分作用，现在有人不懂得政权的作用是对付地、富、反、坏的监督改造与对外保护社会主义建设，而不是用来对付解决人民内部问题，现在有人误用政权对待人民内部，如营长打连长，这是强迫命令。公社是大跃进的产物，不是偶然的，是实现两个过渡的最好的形式，又大又公，有利于过渡，也是将来共产主义社会的基层单位。

价值法则是一个工具，只起计算作用，但不起调节生产的作用。斯大林著作有许多好的东西。

全民所有制就是要产品调拨。

回去开会，征求意见，不要说郑州开了会，是不是全民所有制？是不是已经到了共产主义？共产主义因素算不算？不要把决议一下子推广出去。家庭要废除，言不由衷，口里很左，斩头去尾，父离子散。

县联社与一县一社，各县有差别，一县一社容易出秦始皇，联社不容易出秦始皇，秦始皇不好当，徐水县是独立王国，许多事情没有和省委、地委商量，省委、地委对它没办法。

徐水不如安国，以后要宣传安国，不要宣传徐水，徐水把好猪集中起来给人家看，不实事求是，有些地方放钢铁卫星的数目也不实在，这种做法不好，要克服，反对浮夸，要实事求是，不要虚假。大的方针政策要有个商量，领导机关要清醒。

田间管理，无人负责不好，搞责任制，不要混乱，统筹安排，将来产品分配，采取“三三”制。

城市公社，要搞，有先有后，搞得好的，北京、上海搞慢一

点，搞快了，黄炎培怎么办？一个城市、一个公社恐怕也是联社性质，一定要有自己的经济基础。罗果夫赞成我们的公社，说苏联过去的公社只是搞消费，我们的人民公社是以生产为中心的组织形式。城市分两种，一个大工厂的城市，市民想打主意，福利方面要开门。大工厂、大学属于国家，成员加入公社，但干部、产品不能调动，可以拨一点福利，帮助建立卫星厂，享受公社的权利，也尽义务，这是国营工厂与公社的关系，军队也是如此。

斯大林最后一封信，几乎全部错误，认为机器交给集体农庄是倒退。

公社不能派工厂各种任务，为全国、全省服务的企业、学校一般放不下为公社所有。不这样，可能发生毛病，如石家庄的制药厂几乎停产，把人员拉去搞深翻地、炼钢。

工人创造的价值大，应当略高于农民，明年应当考虑，把取消计件工资的损失补起来，并做到略有所增加。

大集体、小自由。每家搞点锅灶。家庭作为历史作用的家庭是破坏了，消费还有部分存在，抚养还有一大部分，生育还存在，家长制和金钱关系破坏了，普遍的社会保险。中国的旧家庭是家庭的共产主义，每个家庭都是吃饭不要钱，但是不平等。

休息时间，公社社员一个月至少两天（女子要五天，月经期间要强调休息）。将来要做到六小时工作制、四小时学习，资本家、教授、民主人士、演员、运动员，要有所不同。

资本家定息不取消（不要可以，但不宣布），加入公社是自愿原则。干部待遇问题，要慎重，先试验，不要宣布太早（党员降低工资，也不必宣布）。

对山西省太谷县红旗人民公社的情况与计划的批语

（1958年11月8日）

一

此件[1]印发到会[2]各同志。

毛泽东

一九五八年十一月八日

---

[1] 指关于山西省太谷县原候城乡5个高级农业合作社合并成立红旗人民公社的几个材料。这些材料是：《山西省太谷县红旗人民公社分配制度（草案）》《山西省太谷县红旗人民公社争取四年过渡到共产主义的轮廓规划（草案）》《山西省太谷县红旗人民公社生活福利工作试行办法（草案）》《山西省太谷县红旗人民公社社员的思想动态》。毛泽东为这些材料拟了一个总标题，即本篇二。

[2] 指当时正在郑州召开的有部分中央领导人、大区负责人和部分省市委书记参加的工作会议，即第一次郑州会议。

二

山西太谷县红旗人民公社的情况与计划。

对《十五年社会主义建设纲要四十条（一九五八——一九七二年）》初稿的批语和修改[1]

（1958年11月）

一

尚昆[2]：

送小平[3]同志阅办。略有修改。

毛泽东

十一月八日下午十时

---

[1] 《十五年社会主义建设纲要四十条（一九五八—一九七二年）》初稿，是提交1958年11月第一次郑州会议讨论的一个文件。毛泽东对这个《纲要》初稿进行了多次修改。本篇一、二是毛泽东修改《纲要》初稿时写的批语；三至十四是毛泽东对《纲要》初稿的修改。

[2] 尚昆，即杨尚昆，当时任中共中央书记处候补书记、中央办公厅主任。

[3] 小平，即邓小平，当时任中共中央总书记。

二

尚昆同志：

请你邀集刘、邓、伯达[1]三同志在一起，看一下，作最后斟酌，立即付印，在天明前分发到会[2]各同志。当改即改，我不再看了。

毛泽东

十一月十日下午十时

三

我国人民面前的任务是：经过人民公社这种社会组织形式，高速度地发展社会生产力，促进全国工业化、公社工业化、农业工厂化，逐步地使社会主义的集体所有制过渡到社会主义的全民所有制，逐步地使不完全的社会主义的全民所有制过渡到完全的社会主义的全民所有制，建成社会主义；同时，在社会主义建设的过程中，共产主义的因素必将逐步增长，这就将在物质条件方面和精神条件方面为社会主义过渡到共产主义奠定基础。

---

[1] 刘，指刘少奇。邓，指邓小平。伯达，即陈伯达，当时任中共中央政治局候补委员、中央政治研究室主任。

[2] 指当时正在郑州召开的有部分中央领导人、大区负负责人和部分省市委书记参加的工作会议，即第一次郑州会议。

四

在一九五六年九月召开的中国共产党第八届第一次全国代表大会上通过了两个长期计划，一个是规定在一九五八年至一九六二年期间包括工业、农业、运输业和文教卫生等项事业的“第二个五年计划”，一个是“一九五六年至一九六七年农业发展纲要四十条”，前者经过一九五八年一年的实践，后者经过一九五六年至一九五八年三年的实践，都已经在主要项目和多数要求方面基本上完成，有些并且超过了。这是全党和全国人民团结一致、英勇奋战的结果。现在，党和人民都希望我们制定一个新的计划性的长时间的纲领，以代替旧的过了时的纲领，作为全党全民的奋斗目标。“十五年社会主义建设纲要”，就是这样一个新纲领。这个纲领，作为草案的第一稿，是在一九五八年十一月中〈上〉旬郑州会议上通过的。随后在十一月下旬，在中国共产党八届二〈六〉次中央全会上通过，仍为草案第一稿。由于是一个包括三个五年的长期计划，根据现在（一九五八年）的经验，对于若干问题，主要是工业方面的问题，所作的回答，是带有很大的估计性的。因此，我们——中共中央政〔治〕局——认为在苦战三年时间内，这个草案，还只应当在党的县级以上的高级干部范围内，予以研究。苦战三年，我们将取得很多的经验。大约到1960年，至迟在1961年春季，这个草案就可以公开发表，交给全党全民展开讨论，然后，提到党的全国代表大会和全国人民代表大会，正式予以通过。

五

在上述条件下，到一九七二年，争取将全国现有耕地面积十八亿亩中每年播种的面积只要六亿亩左右，以另一个六亿亩左右的耕地休闲和种植绿肥，其余六亿亩左右的耕地植树种草，使整个农村园林化。

六

从一九五八年起，所有的耕地每三年轮流深翻一次，深度从一尺到三尺，一部分还要更深些，例如深达四、五、六、七尺。

七

经营林业，也应当在可能的条件下，逐步采取深耕、施肥、灌水的方法。

八

劳动和休息要有节奏地结合起来。应当保证每个劳动者有足够的睡眠时间、休息时间和娱乐时间，每天睡眠、休息和娱乐的时间不得少于十二小时，学习时间不得少于两小时。

九

废除历史上遗留下来的不合理的家长制。在住宅建筑方面，注意使住房适宜于每个家庭的男女老幼的团聚。

十

要把为食堂服务的工作，看成是为人民服务的一种崇高的工作。

十一

要把为托儿所、幼儿园服务的工作，看成是为人民服务的一种崇高的工作。

十二

人民公社应当按照满足社会需要的原则有计划地进行生产。既要发展直接满足本社需要的自给性生产，又必须尽可能广泛地发展商品性的生产。这种商品生产，通过商品交换，既可以满足社会日益增长的需要，又可以换回等价物资，满足本社生产上和社员生活上日益增长的需要。在商品流通过程中，价值、价格和货币仍然将起它们的积极的作用。

十三

为了准备条件，在帝国主义如果发动对我国的侵略战争的时候彻底打败侵略者起见，我国应当实行全民皆兵的制度。

十四

一切工作都必须力求合乎实际，力求把革命的热情同实事求是的精神结合起来。浮而不实，爱好排场，谎报成绩，表里不一，这一切，都是要不得的。

关于读书的建议

（1958年11月9日）

同志们：

此信送给中央、省市自治区、地、县这四级党的委员会的委员同志们。

不为别的，单为一件事：向同志们建议读两本书。一本，斯大林著《苏联社会主义经济问题》；一本，《马恩列斯论共产主义社会》[1]。每人每本用心读三遍，随读随想，加以分析，哪些是正确的（我以为这是主要的）；哪些说得不正确，或者不大正确，或者模糊影响，作者对于所要说的问题，在某些点上，自己并不甚清楚。读时，三五个人为一组，逐章逐节加以讨论，有两至三个月，也就可能读通了。要联系中国社会主义经济革命和经济建设去读这两本书，使自己获得一个清醒的头脑，以利指导我们伟大的经济工作。现在很多人有一大堆混乱思想，读这两本书就有可能给以澄清。有些号称马克思主义经济学家的同志，在最近几个月内，就是如此。他们在读马克思主义政治经济学的时候是马克思主义者，一临到目前经济实践中某些具体问题，他们的马克思主义就打了折扣了。现在需要读书和辩论，以期对一切同志有益。

---

[1] 《马恩列斯论共产主义社会》，即人民出版社1958年8月出版的《马克思恩格斯列宁斯大林论共产主义社会》。

为此目的，我建议你们读这两本书。将来有时间，可以再读一本，就是苏联同志们编的那本《政治经济学教科书》。乡级同志如有兴趣，也可以读。大跃进和人民公社时期，读这类书最有兴趣，同志们觉得如何呢？

毛泽东

一九五八年十一月九日于郑州

毛泽东致各级党委委员信的手稿。

在为八届六中全会作准备的郑州会议上的讲话（四）

（1958年11月9日）

废除历史上的家长制，使住宅的建设便于男女老少的团聚，紧张的时候可以分开。建筑住宅斩头去尾，是强制办法，只废除历史上的家长制，现在的家仍需要一个长，是能者，不一定是长者。

许多人避而不谈商品和商业问题，好像不如此就不是共产主义似的。人民公社必须生产适宜于交换的社会主义商品，以便逐步提高每个人的工资。在生活资料方面，必须发展社会主义的商业，并且利用价值法则的形式，在过渡时期内作为经济核算的工具，以利逐步过渡到共产主义。现在我们的经济学家不喜欢经济学，苏联也是这样，认为谁说到价值法则谁就不名誉似的，表现在雅罗申柯写的一封信上。这些人不赞成商品生产，以为苏联已经是共产主义了，实际上还差得很远。我们搞社会主义只有几年，则差得更远。

列宁曾经大力提倡发展商业，因为苏联那时城乡商品流通有断流的危险。我们在一九五〇年也曾有过这种危险。现在运输情况不好，出现半断流的状态。我看要向两方面发展：一是扩大调拨，一是扩大商品生产。不如此，就不能发工资，不能提高生活。

资产阶级法权，一部分必须破坏，如等级森严，居高临下，脱离群众，不以平等待人，不是靠工作能力吃饭，而是靠资格、靠权

力，这些方面，必须天天破除。破了又生，生了又破。解放后，不利用供给制的长处，改行工资制，一九五三年不改也不行，因为解放区工作人员占多数，因为工人阶级也是工资制，因为新增加的人多，他们是受到资产阶级影响的，要他们改供给制，不容易，那时让一步是必要的，但有缺点，接受了等级制，等级森严，等级太多了，评成三十几级，闹级别，闹待遇。这些也让步，就不对了。经过整风，这股风降下来了。这种不平等的干群关系——猫鼠关系或父子关系，必须破除，这个关系完全不必要。去年到今年给资产阶级法权很大的打击。过去搞试验田，干部下放，正确解决人民内部矛盾，用说服不用压服，因而空气大有改变。没有这种改变，大跃进是不可能的。不然，群众为什么不睡觉，不休息，而工作二十小时？因为共产党跟他们在一起。红安县的干部过去是“老爷式”的，挨群众骂，五六年下半年一改，有大进步，群众欢迎。

另一部分是要保留的，保留适当的工资制，保留一些必要的差别，保留一部分多劳多得。一部分是赎买性的，如对资产阶级、资产阶级知识分子和民主人士，仍保留高薪制。资产阶级可让他当社员，但还戴资产阶级帽子（帽子不摘）。社员分两类，一是工农社员，一是资本家社员。

为了团结，中央、省、地三级，要有一个纲领。省委以上不把目标与相互关系搞清楚，如何行？现在有些问题相当混乱，一传就传出去了。发到哪一级，要做政治考虑，粮食，人家不怕，主要是钢、机、煤、电四项吓人。时间可提“十五年或更多一点时间”，指标指“□□”，只□讲。林业将变成根本的问题之一，林业以后提牧业、渔业，蚕桑、大豆要加上。林业是化学工业、建筑工业的基础。消灭水旱灾害，要加上“最大限度地”。大部归人管，一部归天

管，一万年也如此。肥，有机肥为主。除四害与其他主要害物，也要加上“最大限度地”。劳动，每天睡眠休息不得少于十二小时，学习二小时，最大限度的劳动时间，不得多于十小时。这是全国的大问题，要把公共食堂服务的工作，看做是为人民服务的一种崇高的工作，要把为托儿所、幼儿园服务的工作，看成是为人民服务的一种崇高的工作，每个劳动人员都是国家工作人员。

三十六条，商品生产。调拨，我完全赞成。为什么公社与公社之间实行合同制，国家与公社之间不可以订合同呢？这可能触犯“左”派。我们现在的商品生产，不是为价值法则所指挥，而是为计划所指挥，我们的钢铁、粮、棉，难道都是价值法则所指挥吗？铜、铝过去未指挥到，今后要转移力量去搞。

过去讲一为国，二为社，三为己，但生产者倒过来，一为己，二为社，三为国，尽管我们如此说：“保家卫国。”“要发家，种棉花。”“爱国保家，多种棉花。”

三十八条，要加“为了准备在侵略者如果发动侵略时彻底打败侵略者，实行全民皆兵的制度”。

三十九条，一则以喜（作社员），一则以惧（保姆，高薪）。要对工人讲清楚：优待资本家是为了孤立他们，让他们特殊，个人突出，小的早入，中的不一定。

四十条，一堆观点，不满意。七个观点谁也不看。中心是解决实行群众路线的工作方法，不要捆人、打人、骂人、辩人、罚苦工，营长对连长都如此，“辩你一家伙”，不止徐水一个，捆连长、打连长、骂连长、辩连长，因此人人怕辩论，辩论变成了斗争会，辩论变成了一种刑罚。两种性质的矛盾，两种不同的辩论。一种是对右派，一种是人民之间的，是说服。

提倡实事求是，不要谎报，不要把别人的猪报成自己的，不要把三百斤麦子报成四百斤。今年的九千亿斤粮食，最多是七千四百亿斤，把七千四百亿斤当数，其余一千六百亿斤当作谎报，比较妥当。人民是骗不了的，过去的战报，谎报战绩只能欺骗人民，欺骗不了敌人，敌人看了好笑。有真必有假，真真假假搞不清。偃师县原想瞒产，以多报少，也有的以少报多。《人民日报》最好要冷静一点，要把解决工作方法问题，当成重点，党的领导，群众路线，实事求是。

斯大林的《苏联社会主义经济问题》一书，要再看一遍。省委常委、地委常委以上干部要研究一下，都要研究这本书的第一章、第二章、第三章。过去看，不感兴趣，现在不同了，这三章中有许多值得注意的东西，也有一些写得不妥当，再有一些他自己也没有搞清楚。

第一章，客观法则，提出计划经济与无政府状态对立。他说计划法则与政策有区别，很好。主观计划力求适合客观法则，提出了问题，但没有展开，可能他自己也不太清楚。在他心目中，认为苏联的计划基本上反映了客观法则，但程度如何，值得研究。如重工业与轻工业的关系，农业问题，未完全反映，他就吃了这个亏。人民不能从中看到长远利益与当前利益的结合，一直到现在，他们的商品产品比我们少，这是铁拐李走路，一条长腿，一条短腿，手扶拐杖，比较偏颇。我们现在的提法是：在优先发展重工业的前提下，发展工业与发展农业同时并举，两条腿走路。同我们的计划比较，究竟哪个更适合有计划按比例的客观法则？还有一点，斯大林强调技术，强调干部，只要技术，不要政治；只要干部，不要群众，这也是二条腿。在工业上注意了重工业，也是一条腿，没有注

意轻工业。在重工业内部关系上，没有提出矛盾的主要方面，讲钢是基础，机械是心脏，我们提出农业以粮为纲，工业方面以钢为纲。这个辩证法，我们也是最近摸到的。我们提出以钢为纲，就有了原料、机械、煤、电、石油、运输，海陆空都上来了。第一章斯大林提出了问题，提出了客观规律，但是怎样掌握规律，没有很好地回答这个问题。

第二章、第三章，讲商品和价值法则，你们有什么看法？我相当赞成其中的许多观点，把这些问题讲清楚很有必要。斯大林认为在苏联生产资料不是商品。在我们国家就不同，生产资料又是商品又不是商品，有一部分生产资料是商品，我们把农业机械卖给合作社。

我看斯大林最后附的一封信差不多完全是错误的，把国家与群众对立起来，基本观点是不相信农民、不放心农民。对农业机械啃住不放，一面说生产资料归国家所有，不卖给农民；一面又谈农民买不起，买了会损失不起，国家就损失得起。这理由是说不通的，实际是自己骗自己。把农民控制得要死，农民也就控制你。主要是没有找出两个过渡的方法来，没有找到一条解决从集体所有制过渡到全民所有制的道路。说也说得好，工农、城乡对立消灭了，本质差别也消灭了，但积三十年的经验，也没找到出路，从信中可以看出，斯大林对这一点很苦恼。

斯大林说，社会主义的商品，不是把旧社会遗留下来的商品保存下来，而是新式的商品，价值规律在我们生产中不起调解作用，起调解作用的是计划，这很对。几年来，看得很清楚，我们的大跃进是计划的大跃进，是政治挂帅。

斯大林只谈生产之事，不谈上层建筑。（□□：他只看到工农业

之间的矛盾。）他批评雅罗申柯是对的，但他不谈上层建筑与基础的关系，没有谈到上层建筑如何适应经济基础，这是重大的问题。我们的整风，下放干部，两参一改，干部参加劳动，工人参加管理，破除不适当的规章制度等等，都属于上层建筑，都属于意识形态。

在斯大林的经济学里，只谈经济关系，不谈政治。虽然报纸上讲“忘我劳动”，实际多做一小时也不行，每小时都没有忘我。斯大林见物不见人，见人也是见干部之人，不见群众之人，人的作用，劳动者的作用不谈。如果没有共产主义运动，想过渡到共产主义是困难的。

“人人为我，我为人人”的口号，不妥当，结果都离不开我。有人说，是马克思讲过的，是马克思讲过的我们可以不宣传，人人为我，是人人都为我一个人，我为人人，能为几个人？斯大林的经济学里，是冷冷清清、凄凄惨惨、阴森森的。

资产阶级法权，法权思想、法权制度等问题。列宁曾提出“全线进攻”的口号，当时新经济政策实行了一年，急了一些，在苏联像荣毅仁这些人统统丢到海里去了，而教育组织还是资产阶级式的。我们对资产阶级法权思想，要破除一部分，即老爷架子，三风五气，不以普通劳动者姿态出现，要坚决地破。但商品流通、商品形式、价值法则，则不能一下子破，虽然它们也是资产阶级法权范畴。现在有些人宣传破除一切资产阶级法权思想，值得注意，这种提法不妥。

在社会主义社会中有少数人，如地主、富农、右派他们想回到资本主义，提倡资本主义，绝大多数人是想进到共产主义，进入共产主义要有步骤，我们向两方面发展自给性的生产，一方面发展商品生产。现在要利用商品生产、商品交换和价值法则，作为有用的

工具，为社会主义服务。在这方面，斯大林讲了许多理由。商品生产有没有消极方面呢？有就限制它嘛！

我国是商品生产很不发达的国家，比印度、巴西还落后，印度的铁路、纺织比中国发达。去年我们生产粮食三千七百亿斤，其中三百亿斤作为公粮，五百亿斤作为商品卖给国家，两项合起来商品粮还不到粮食总产量的四分之一。粮食以外的经济作物也很不发达，例如茶、丝、麻、烟都没有恢复到历史上的最高产量。需要有一个发展商品生产的阶段，否则公社发不出工资。例如河北省分三种县，一种只够吃饭，一种需要救济，一种除吃饭外还能发点工资。发工资又分几种情况，有的只能发几角钱。因此，每个公社在生产粮食以外还要发展能卖钱的东西，发展社会主义的商品生产和商品交换，必须肯定社会主义的商品生产和商品交换还有积极作用。调拨的产品只是一部分，多数产品是通过买卖进行商品交换。

现在有一种偏向，好像共产主义越快越好。实现共产主义是要有步骤的，山东范县提出两年实现共产主义，要派人去调查一下，现在有些人总是想在三五年内搞成共产主义。

总之，我国商品不发达，进入社会主义，一要破除老爷态度、三风五气，一要保留工资差别。

经济学家很“左”，怕叫人抓到了小辫子，企图蒙混过关，以《四十条》草案为据。

在为八届六中全会作准备的郑州会议上的讲话（五）

（1958年11月10日）

题目应叫郑州会议关于人民公社若干问题的纪要，搞个文件很有必要。

在没有实现农村的全民所有制以前，农民总是农民，他们在社会主义道路上总还有一定的两面性。我们只有一步一步地引导农民脱离较小的集体所有制，通过较小的集体所有制走向全民所有制，而不能要求一下子完成这个过程，正如我们以前只能一步一步地引导农民脱离个体所有制而走向集体所有制一样。

什么叫建成社会主义？我们提了两条：

（一）完成社会主义的集中表现是实行社会主义的全面的全民所有制。

（二）公社的集体所有制变为全民所有制。

有些同志不赞成在两种所有制中间划一条线，似乎公社全是全民所有制，实际上有两种所有制，一种是公社的集体所有制。如果不讲此，则社会主义建设还有什么用？

有的同志不赞成，说不能划一条线，说划了就损伤积极性，线内也有共产主义，也有集体和全民所有制（鞍钢与公社）。大线是社会主义与共产主义，小线是集体所有制和全民所有制，秀才都不赞

成，是不是秀才要造反？

斯大林是划了线的，讲了三个先决条件，这三个条件基本上不坏，但不具体：（1）首先是增加社会产品，这是基本的，我们叫以钢为纲，极大地增加产品。（2）集体所有制提高到全民所有制，将商品交换提高到产品交换，使中央机构能掌握全部产品。不愿划界线的，主要是认为时间已到，以为已经上了天，你们是右倾。当然，现在鞍钢是全民所有制，但还没有过渡到共产主义，总要搞个社会主义全民所有制再过渡到共产主义，现在只有一部分是全民所有，大部分是集体所有，全民所有也不一定过渡到共产主义。（3）提高文化水平、文化、体育、智育。为此需减少劳动时间，五小时至六小时劳动，再是要实行综合技术教育，多面手。“自由就业”，我不大懂。学纺织的又去学开飞机，采煤的又去学纺织，十八般武艺，十多样我赞成，学几百样，怕不容易，会没饭吃。三要根本改善居住条件。四要提高工资，至少一倍，也许还要更多。增加工资的办法是增加货币工资，特别需要的是降低物价。

这三个条件是好的，主要是第一条，但缺少一个政治条件。这几条的基本点是增加产品，极大地增加生产资料和消费资料，就是发展生产，发展生产力，但是没有一套办法，问题是怎么办。没有政治挂帅，没有群众运动，没有全党全民办工、农、文，没有几个并举，没有整风和逐步破除资产阶级法权的斗争，斯大林的这三个条件，是不容易达到。我们有人民公社，从一县多社到一县一社，加上人民公社就更容易办了。

文件第一条加“完成社会主义建设的集中表现是实现在社会主义的、全面的全民所有制”。“大集体，小全民”变为“全民社会主义”。

大集体所有制也就是小全民所有制，要逐步地发展为全面的全民所有制。

文件第三条，生产的对象不明确。全面的全民所有制的含义为：

（1）社会生产资料为全民所有。

（2）社会产品也为全民所有（所谓社会产品，不但是生产资料，而且是消费资料）。在过渡阶段，国营工业已是全民的，人民公社的生产资料（包括土地、森林、农具、牲畜、机械、工业、厂矿）和产品也应该逐渐增加全民所有制的成分，即逐步增加生产资料的全民部分和产品的调拨部分。不能只讲后一部分，首先应是前一部分。

要能实现调拨“要有雄厚的物质基础”，指什么“物质基础”不清楚，应该改为生产资料。不断发展生产——两个部类的生产。

人民公社的性质。人民公社是我国社会主义社会结构的工农商学兵相结合的基层单位，在“现阶段”，又是基层政权的组织。民兵不一定是专政，主要是对外的，是对付帝国主义侵略的准备力量。公社是一九五八年社会经济发展的产物，是一九五八年大跃进的产物，目前的社会主义到共产主义的过渡——即社会主义集体所有制到全民所有制的过渡，将来的社会主义全民所有制到共产主义全民所有制的过渡，是共产主义社会结构的最好的基层单位。

在劳动调配中，要注意实行和巩固生产责任制。劳动力的调配，各生产部门（农业、工业、运输）的比例，是当前的重大问题。劳动分配要合理，组织要适宜。不是价值法则，而是计划的要求。现在这种分配比例不合理，要注意不要突出这里，丢掉那里。

关于分配。要使农村人民公社每人每年平均有150元—200元的消费水平，并且增加调拨的比例。个人、公社、国家“三三制”的

规定是好的，能得人心，要生产者吃饱、穿好一点。

吃饭问题，一定要注意食品中含的热量和养分，足够起码的条件，要同营养学家商量，定出适当比例。第一，小米、小麦、粳米。吃小米可以什么也不加，缺点是不太好吃。粮食是热量，没有起码的必要数量不行，不可疏忽大意……

过冬问题，要加上“三北公矿”要立即布置烧炕。没有煤炭不能过冬，必须解决。

城市人民公社，八大城市应当放慢，这种社会主义，不怕，一要搞，二要慢一点。

所谓全面的全民所有制，含义如何？两条：（一）社会的生产资料为全民所有；（二）社会的产品为全民所有。

在为八届六中全会作准备的郑州会议上的讲话（六）

（1958年11月10日）

记录改为政治局决议，下面回去就实行。政治局补行法律手续。

报上尽是诗。大跃进把有些人搞得糊里糊涂，到处都是诗。有人说“诗无达诂”，这是不对的。诗有达诂，达即是通达，诂即是确凿。睡不着觉，想说一点，试图搬斯大林，继续对一些同志作说服工作。我自以为是正确的，如果对立面的同志正确，那我服从。

一个是不要划分社会主义和共产主义界线的问题，一个是不要混淆两种所有制，即全民所有制和集体所有制的问题。

商品生产制度，不是为了利润，而是为了发展生产，为了农民，为了工农联盟。对于集体所有制采取资产阶级遗留下来的形式，现在仍然是农民问题。有些同志忽然把农民看得很高，以为农民是第一，工人是第二了。农民甚至比工人阶级还高，是老大哥了。农村有些走在前面，这是现象，不是本质。究竟鞍钢是大哥，徐水是大哥？有人认为中国无产阶级在农村。鞍钢八级工资制未成立人民公社，是落后了。有些同志在徐水跑了两天，就以为徐水是大哥了。好像农民是无产者，工人是小资产阶级，这样看，是不是马克思主义的？有些同志读马克思教科书时是马克思主义者，一到实际当中遇到实际问题他的马克思主义就要打折扣。这是一股风，

这是要向几十万干部进行教育的问题。干部中有几十万，甚至几百万人，至于群众也有些昏昏沉沉，觉得好像快要上天了。于是你们谨慎小心，避开使用还有积极因素的资本主义的范畴——商品生产、商品流通、价值法则等来为社会主义服务。并以第三十六条[1]为例，尽量用不明显的文字，来蒙混过关，以便显得农民进入共产主义了。这是对于马克思主义不彻底、不严肃的态度，这是关系到几亿农民的事。斯大林说不能剥夺农民，理由如下：他的劳动力如同种子一样，是属于集体农庄和公社。这和鞍钢工人不同，他们是为全民生产。集体农庄和公社，不但有种子，还有肥料、产品。产品所有权在农民，不给他东西，不等价做买卖，他是不给你的。是轻率地还是谨慎地对待这个问题呢？斯大林死啃着大机器，看起来好像要啥拿啥，实际上心疼得很。修武县第一书记，不敢宣布全民所有制，一条是怕灾荒，减产了，发不了工资，国家不包，又不能补贴，二条是丰产了，怕国家拿去。这个同志是想事的，不冒失，不像徐水一样，急急忙忙往前闯。我们没有宣布土地国有，而是宣布土地、种子、牲畜、大小农具社有。因此这一段时间只有经过商品生产、商品交换的形式，才能引导农民发展生产，进入全民所有制。

《苏联社会主义经济问题》第一章第四页第二段说，自由是被认

---

[1] 指《十五年社会主义建设纲要四十条〔1958－1972〕》第一次修正稿修改时重新改写的第三十六条，内容是："人民公社应当根据必要的社会分工发展生产，既要增加自给性的产品，又必须增加用以交换的产品。产品的交换，除了在公社相互之间可以继续采取合同制度以外，在国家和公社之间，应当逐步地从合同制度过渡到调拨制度。"这个纲要后来没有形成正式文件。

识了的必然。客观法则是独立于人们的意识之外的，客观法则和人们的主观认识是相对立的，认识客观法则才能去驾驭它。社会主义政治经济学的法则，要研究它的必然性。成都会议提出的意见，看来行之有效，八大二次会议作了报告，看来还灵，是不是合乎法则？是否就是这些？是否还会栽筋斗？还要继续在实践中得到考验，时间要几年，或要十几年，我曾对□□□□说过，你还要看十年，我们过去，革命是被人怀疑的，中国革命应不应该，应不应夺取政权，国际上某些人是坚决反对的，但革命这些年证明了路线是正确的，实践证明是对的，但还只是一个阶段的证明，合作社、公私合营，增产都是证明。增是增了，但建设八年，才搞了三千七百亿斤粮食，今年搞多一点，晓得明年如何，□□□同志建议，今年十二月，明年一月、二月、三月这四个月，第一书记还要抓一抓农业。这关系到夏收，请大家考虑。抓钢铁同时抓农业。第一书记召集一个会，把劳动力分一分，宣布一下，强迫命令一下，交给农业书记负责。省、地、县都要负责，搞不好不行，不然无人负责。各说各有理，大家都拖到钢铁方面去了。山西说：工业、农业、思想三胜利，这个口号是好的，搞掉一个就是铁拐李了，缺农业就成了斯大林了，搞农业的要死心塌地地搞农业。决议上再写一下，不要把农业丢掉了。第一书记要心挂两头、三头、四头，学会多面手，一个月搞一天，四个月搞四天，太少了，工业、农业、思想是成都会议提的，这是山西人的创造。如同苦战三年是河南人提的，现在变成全国的口号，搞试验田是湖北的口号，我们这些人头脑是不出任何东西的，无非是把各地的经验集中起来加以推广，做成如成都会议、北戴河会议那样一些产品。这次出了两个产品，一个立即实行，一个是初稿。

我们的措施是否完全符合于客观规律呢？大体符合就可以了。斯大林说："苏维埃政权当时必得在所谓'空地上'创造新的社会主义的经济形式。这个任务无疑是困难而复杂的，是没有先例的。"母胎里只有思想，经济形式是后创的。我们是有先例的，有苏联成功和失败的经验。斯大林这本书极为有用，编了教科书，我未好好看，现在逼着我看，越看越有兴趣了。□□、富春知道得多，去取过经。有了先例，我们应该比他们搞得更好一点。如果搞糟了，就证明中国的马克思主义者用处就不多。

该书第六页第二段，第七页第二段，说消灭创造法则是不对的，客观法则和政策法令不能混为一谈。有计划发展的法则是作为无政府状态的对立物而产生的，那里无政府，这里有政府。我们也搞过计划，也有经验，一个风潮，煤太多了，又一个风潮，糖多了，一个风潮，钢铁多了，强迫卖给苏联，第二天又毁约，因为又不够了。上月说多，下月说少，心中烦闷不知如何是好，像苍蝇在玻璃房里盲目地向玻璃乱碰。经过这些曲折，马鞍形的教训，五六年小跃进，五七年跃退，经过比较，想出了一条路，叫作总路线。农业四十条也有曲折，一时说灵，一时说不灵，归根结底还是灵。已经基本完成了，总不能说它是错误的，新四十条是不是也灵？我也有怀疑，准备再谈一下。十五年按人口赶上英国是不是可以？苦战三年不发表，以免吓死人。那时吓帝国主义一下，也吓朋友。一千万，三千万，过几年吓惯了就不怕了。

客观法则，是不是总路线的一套，是反应得比较完全，还是没有搞好呢？搞钢就无煤，上海、武汉没有饭吃。对客观世界要逐步认识，不到时候没有展开矛盾，不反映到人们的头脑中来，不能认识。八年不晓得以钢为纲，今年九月才抓住了以钢为纲，抓住了主

要矛盾的主要侧面。一元论不是多元论，抓住了主要矛盾就带动了一切。不是煤、铁、机平列，大中小以大为纲，中央、地方以中央为纲。和跳舞一样，男女跳舞女的闹独立性如何行？应该在服从中取得独立性，不服从男的就没有独立性。你不跳舞，文化贫弱，我和你没有共同语言。

“必须研究这个经济法则，必须掌握它，必须学会熟练地应用它，必须制定出能够完全反映这个法则的要求的计划。”斯大林这段话很好。我们还没有充分掌握，学习熟练地应用这个经济法则，不能说过去八年，我们是完全正确地进行计划生产的，是完全反映经济法则的要求的，当然成绩还是有的，是主要的，缺点、错误是第二位的。计划机关是什么？是中央委员会，大区、各省、各级都是计划机关，不光是计委。有可能计划好，但不能与现实混为一谈。要变成现实，就必须研究，必须学会熟练地应用它，制定出完全反映法则的计划。你（富春）要注意哟！小土群一吨铁十吨煤，是不是一个法则呢？洋的只要1:1.7，1:2。这就有法则问题，一吨钢要百分之二的铜铝。不能说八年计划完全反映法则，不能说今年一年都完全反映这个经济的法则要求。

斯大林谈到这里为止。这个问题没有展开，他研究到什么程度，我是怀疑的，为什么不两条腿走路呢？为什么重工业要那么多规章制度呢？问题是我们是否研究了，掌握了，熟练地应用了？至少是不充分。我们的计划如同他们一样，也是没有完全反映法则，因此要研究。

第二章，商品生产现在，我们有些人大有要消灭商品生产之势。他们向往共产主义，一提商品生产就发愁，觉得这是资本主义的东西，没有分清社会主义商品生产和资本主义商品生产的区别，

不懂得在社会主义条件下利用商品生产的作用的重要性。这是不承认客观法则的表现，是不认识五亿农民的问题。在社会主义时期，应当利用商品生产来团结几亿农民。我以为有了人民公社以后，商品生产、商品交换更要发展，要有计划地大大发展社会主义的商品生产，例如畜产品、大豆、黄麻、肠衣、果木、皮毛。现在有人倾向不要商业了，至少有几十万人不要商业了。这个观点是错误的，这是违背客观法则的。把陕西的核桃拿来吃了，一个钱不给，陕西的农民肯干吗？把七里营[1]的棉花无代价地调出来，会马上打破脑袋。这是不认识五亿农民，不懂得无产阶级对农民应该采取什么态度。恩格斯曾经说过，“一旦社会占有了生产资料，商品生产就将被消除，而产品对生产者的统治也将随之消除”。[2]产品在旧社会对人是有控制作用的。斯大林对恩格斯的这个公式所作的分析是对的，斯大林说：“恩格斯在他的公式中所指的，不是把一部分生产资料收归国有，而是把一切生产资料收归国有，即不仅把工业中的生产资料，而且也把农业中的生产资料都转归全民所有。”“恩格斯认为，在这样的国家中，在把一切生产资料公有化的同时，还应该消除商品生产。”[3]现在我们的全民所有是一小部分，只占有生产资料和社会产品的一小部分。只有把一切生产资料都占有了，才能废除商业。我们的经济学家似乎没有懂得这一点。我是用斯大林这个死人来压活人。斯大林对英国革命成功后废除商品仍有保留，我看英国

---

[1] 指河南新乡七里营人民公社。

[2] 参见恩格斯《反杜林论》（《马克思恩格斯选集》第3卷，人民出版社1995年版，第633页）。

[3] 参见斯大林《苏联社会主义经济问题》（《斯大林选集》下卷，人民出版社1979年版，第546页）。

与加拿大合成一个国家才好办。（十页第二段）恐怕至少有一部分能废除，斯大林对这个问题并不武断，他没有作结论。

第十一页三段中说，斯大林说，有一种“可怜的马克思主义者”认为，应当剥夺农村的中小生产者。[1]我国也有这种人，有些同志急于要宣布人民公社是全民所有，废除商业，实行产品调拨，这就是剥夺农民，只会使台湾高兴。我们在一九五四年犯过点错误，征购粮食太多了，全体农民反对我们，人人说粮食，户户谈统购，这也是“可怜的马克思主义者”因为不知道农民手里到底有多少粮。这还是征购，只是过头了一点，农民就反对。曾经有过这种经验，犯过这种错误，后来我们就减下来了，决定只征购八百三十亿斤。现在农民的劳动，同土地和其他生产资料（种子、工具、水利工程、林木、肥料等）一样是他们自己所有的，因此有产品所有权。不知道什么道理，我们的哲学家、经济学家显然把这些问题忘记了。忘记了这一点，我们就有脱离农民的危险。所以，“三三制”，三分之一上缴（包括县内调剂），十年之内做到可能是要的。你（谭）要留八分之二，农民要打架的，你也打不赢。中国工人穷惯了，工作起来很努力，又有干部下放，打成一片，干十二小时，叫他们回去都不走。农民炼铁炼钢以后说，工人老大哥可不简单。农民太穷，工资太少，现在拿得多了不好。每人（按全部人口）平均五元是少数。

第九页关于商品生产命运问题。列宁的回答“夺取政权”，没收

---

[1] 参见斯大林《苏联社会主义经济问题》。原文是：“也不能把另一种可怜的马克思主义者的意见当作答案，他们认为，也许应该夺取政权，并且剥夺农村的中小生产者，把他们的生产资料公有化。”（《斯大林选集》下卷，人民出版社1979年版，第547页）

工业我们办到了，公社比苏联进了一步。发展工业，加强农庄，我们也在做，不要剥夺农庄。公社办工业比斯大林胆大。会不会搞资本主义？不会，因为有政权，依靠贫农、下中农，有党，有县委，有成千成万的党员，过去想过赚钱的工业要乡政府搞，不要合作社搞，这有点斯大林主义残余。政社合一，放在区委管理之下办工业，到处发展，遍地开花，这样，不是钱少了，而是多了，李先念也想通了。现在公社太穷，管饭之外，发工资很少，有的只发几角钱，吃也是很穷，在水平以下，还是一穷二白。我说这是好事，老根据地就不起劲。

“不想前，不想后，只想高级化前土改后”，那时是黄金时代。“革命到了头。革命革不到头，革命革到自己的头”，这是山西的话。不断革命没搞，停顿了。我说要动中农，“和尚动得，我动不得？”列宁说：在一定时期保持商品生产（通过买卖交换）。这是唯一可接受的，要全力展开贸易。这段话，我们曾大吹大擂，这是社会主义性质的贸易。斯大林说是唯一适当的道路，我看是对的。只能贸易，不能剥夺。五四年，我们还是购买，不是调拨搞多了，农民还反对。

列宁的五条，我们都做了，并且建立了人民公社，以全力发展工业、农业和商业。问题还是一个农民问题，必须谨慎小心，一九五六年的错误的根源是没有看到农民问题，现在又是不懂得农民问题，农民的冲天干劲一来，又容易把农民当工人看，以为农民比工人还高，这是从右到“左”的转化。

第十页第十段“不能把商品生产与资本主义混为一谈”，为什么怕商品生产？无非是怕资本主义。现在是国家同人民公社做生意，早已排除资本主义，怕商品生产做什么？不要怕，我看要大大发展

商品生产。我国还有没有资本家剥削工人？没有了，为什么还怕呢？不能孤立地看商品生产，斯大林的话完全正确，他说："决不能把商品生产看作是某种不依赖周围经济条件而独立自在的东西。"[1]商品生产，要看它是同什么经济制度相联系，同资本主义制度相联系就是资本主义的商品生产，同社会主义制度相联系就是社会主义的商品生产。商品生产从古就有，商朝的"商"字，就是表示当时已经有了商品生产的意思。把纣王、秦始皇、曹操[2]看作坏人是完全错误的。纣王是个很有本事能文能武的人。纣王伐徐州之夷，打了胜仗，只是损失太大，俘虏太多，消化不了，以致亡了国。说什么"血流漂杵"[3]，纣王残暴极了，这是《书经》中夸张的说法。所以孟子说："尽信《书》，则不如无《书》。"[4]在奴隶时代商品生产并没有引导到资本主义。斯大林说，商品生产"替封建制度服务过，可是，虽然它为资本主义生产准备了若干条件，却没有引导到资本主义"。[5]斯大林的这一说法不很准确，应该说：封建社会这个母胎中已经孕育了资本主义的生产方式。

一九四九年七届二中全会上，我的报告中就说到限制资本主义经济成分的问题，对资本主义经济成分不是漫无限制地任其泛滥。

---

[1] 参见斯大林《苏联社会主义经济问题》（《斯大林选集》下卷，人民出版社1979年版，第549页）。

[2] 纣王，又称帝辛，商朝最后的国君。秦始皇，即嬴政（公元前259—前210），秦王朝的建立者。曹操（155—220），字孟德，沛国谯（今安徽亳县）人，三国时期政治家、军事家。

[3] 参见《书经·周书·武成》。

[4] 参见《孟子·尽心下》。

[5] 参见斯大林《苏联社会主义经济问题》（《斯大林选集》下卷，人民出版社1979年版，第549页）。

从一九五〇年开始，我们让资本主义经济成分发展了六年之久，但同时已经实行加工订货、统购包销、公私合营，对资本主义经济成分进行社会主义改造。到一九五六年，他们实际上空手过来了，斯大林所说的“一些决定性的经济条件”[1]，我们已经完全有了。斯大林说：“试问，为什么商品生产就不能在一定时期内同样地为我国社会主义社会服务而并不引导到资本主义呢？”[2]这句话很重要。已经把鬼吃了，还怕鬼？不要怕，不会引导到资本主义，因为已经没有了资本主义的经济基础。商品生产可以乖乖地为社会主义服务，把五亿农民引导到全民所有制。商品生产是不是有利的工具？应当肯定说：是。为了五亿农民，应当充分利用这个工具发展社会主义生产，要把这个问题提到干部中进行讨论。

劳动、土地及其他生产资料统统是农民的，是人民公社集体所有的，因此产品也是公社所有。他们只愿意用他们生产的产品交换他们需要的商品，用商品交换以外的办法拿走公社的产品，他们都不接受。我们不要以为中国农民特别进步，修武县县委书记的想法是完全正确的，商品流通的必要性是共产主义者要考虑的，必须在产品充分发展之后，才可能使商品流通趋于消失。同志们，我们建国才九年就急着不要商品，这是不现实的。只有当国家有权支配一切产品的时候，才可能使商品经济成为不必要而消失。只要存在两种所有制，商品生产和商品交换就是极其必要、极其有用的。河南

---

[1] 指生产资料公有制的建立、雇佣劳动制度的消灭和剥削制度的消灭。参见斯大林《苏联社会主义经济问题》（《斯大林选集》下卷，人民出版社1979年版，第549页）。

[2] 参见斯大林《苏联社会主义经济问题》（《斯大林选集》下卷，人民出版社1979年版，第549页）。

提出四年过渡到共产主义，马克思主义“太多”了，不要急于在四年搞成。不要以为四年之后河南的农民就会同郑州的工人一样，这是不可能的。我们搞革命战争用了二十二年，曾经耐心地等待民主革命的胜利。搞社会主义没有耐心怎么行？没有耐心是不行的。我们曾经耐心等待胜利。对台湾也是如此，争取台湾一部分中下级和上级分裂不是没有可能的。杜蒋在一起好？还是争取一部分到我们这边好？我们谨慎小心，蒋也谨慎小心。对美国老是警告，说明我们是受气，许多人对我们警告不了解，我看警告三千六百次，现在美国不搞了，可见很灵。

只要存在两种所有制，商品生产就极其必要，极其有用。你们来驳斯大林？两种所有制如何过渡的问题，斯大林自己没有解决。他很聪明，说要单独讨论需要很多篇幅。

只要把“我国”改成“中国”，就有兴趣了。“只限于个人消费品”，行不通。还有农业工具、手工业工具也是商品，是否会导致资本主义？不会。赫鲁晓夫不是把机器卖给农庄了吗？历来就有商品生产，现在加一种社会主义商品生产。

对《郑州会议关于人民公社若干问题的决议》的修改和信件[1]

（1958年11月10日、12日）

一

郑州会议关于人民公社若干问题的决议

（此件经中央政治局批准后，发至各级党委党组织认真实行。在实行前，要加以充分讨论。一九五八年十一月十日）

会议讨论了：（一）社会主义和共产主义，什么叫建成社会主义；（二）公社问题；（三）城市公社问题；（四）要抓农业；（五）工作方法；（六）几个具体政策问题。

（一）

社会主义和共产主义，什么叫建成社会主义

经过讨论，归纳为下列五点：

---

[1] 这个文件原来的标题是《郑州会议纪要》，毛泽东把它改为《郑州会议关于人民公社若干问题的决议》。1958年12月10日中共八届六中全会通过的《关于人民公社若干问题的决议》是在这个文件的基础上重新起草的。

1. 作为共产主义的第一阶段的东西，我们叫作社会主义。在这个阶段内，全党全民的任务是完成社会主义的建设。完成社会主义建设的集中表现，是实现社会主义的全面的全民所有制。我们有了一个不全面的全民所有制，这就是国营工业，大森林地，河道，领海，国营水库、水湖、水塘，国营农场、林场、牧场以及其他各项国营事业。这还只是一部分全民所有制，而非全面的全民所有制。过渡时期，即社会主义时期的任务是实现社会主义的全面的全民所有制。

2. 现在存在的以人民公社形式出现的社会主义大集体所有制，也就系小全民所有制，要逐步地发展为全面的全民所有制。

这一部分包括几亿人口，主要是农民，还有手工业工人。他是〈们〉原先是个体的中小生产者，经过几个步骤，在1953年到1956〈1958〉年的六年时间，发展到了现在人民公社阶段。集体性逐步提高了。有可能开始向全民性发展，例如现在出现的县办工业，就带有向全民所有制发展的因素。但尚非全民所有制，可以称为县民所有制，即所谓小全民所有制。在全县范围内能够由县调配的劳动和产品，都属于这种制度。

3. 社会主义的全面的全民所有制的含义，是（一）社会生产资料为全民所有；（二）因此社会产品（不但是生产资料的产品，而且是生活资料的产品）也为全民所有。在过渡时期的目前阶段，除国营企业和其他国营企业的生产资料和产品已成为全民所有以外，人民公社的生产资料（土地、森林、水池、种子、肥料、牲畜、农具、农业机器、工业厂矿）和产品，应当逐步地增加全民所有的成分，即逐步增加生产资料的全民性部分和逐步增加产品能由国家调拨的部分，根据国家计划生产，根据国家计划调拨。

4. 要能实现调拨和逐步增加调拨的比例，就必须有雄厚的生产资料，就必须根据国家计划和公社需要，增加产品的品种和数量。因此，必须不断发展生产资料的生产和消费资料的生产，不断提高这两个部类的生产水平。

5. 要使人民公社具有雄厚的生产资料，就必须实现公社工业化，农业工厂化（即机械化和电气化）。

（二）

公社问题，其中有公社的性质问题，体制问题，分配问题，全民、集体、个人的关系问题，作息时间问题，食品问题，取暖问题。

1. 关于公社的性质问题：

公社是我国社会主义社会结构的工农商学兵相结合的基层单位。公社在现阶段同时又是基层政权的组织。

公社是我国社会经济发展的产物，是1958年大跃进的产物。

公社是实现两个过渡的最好的形式。这两个过渡是：一个，由社会主义的目前阶段到完成阶段的过渡——即社会主义的集体所有制到全民所有制的过渡；另一个，由社会主义的全民所有制到共产主义的全民所有制的过渡。

公社是将来共产主义社会结构的基层单位。

2. 关于公社的体制问题：

现在有三种形式：一是一县一社，二是一县数社县有联社，三是一县数社县无联社。大家认为，县有联社的组织形式较好，一县一个社可以继续试行，一县数社无联社形式是不好的。

公社内部各级都应当有一定的权力和机动，以便发挥各级的积

极性。

各地公社要一律冠以地名。

在劳动调配中，第一，必须实行和巩固生产责任制。第二，必须使生产各部门（农业部门、工业部门、运输部门）的劳动分配要合理，劳动组织要适当。

县级工会组织取消。县妇联的组织目前暂不改变。

3. 关于分配问题：

要在第二个五年计划中的一九六〇年，或者略长一点的时间内，农村人民公社实现每年每人能够分配到150元到200元。并且逐步提高国家对产品的调拨比例。争取在十年内（一九六七年以内）达到公社的纯收入的三分之一左右归个人，三分之一左右归公社积累，三分之一左右归国家调拨。

4. 关于集体与个人的关系问题：

应当实行大集体小自由的原则。

5. 关于作息时间问题：

在第三个五年计划期间内，实现六小时工作，四小时学习，八小时睡觉，六小时吃饭和娱乐。

在苦战三年期间，在农村中实行十二小时工作和学习（一般的时候十小时工作，两小时学习。农忙的时候，十二小时工作），四小时吃饭和休息，八小时睡觉。

在城市中，一般地应当根据实际条件，尽可能维持八小时工作制，在需要的时候可以加班加点。

6. 一定要注意食品中含热量和养分两个部分对于每一个人的起码必需数量。为此，要同营养学家商量，作出适当规定，不可疏忽大意。

7. 立即作好过冬的准备。凡冬季在野外工作的必须有相当的宿舍。北方必须迅速解决冬季取暖问题。

（三）

城市公社问题

1. 采取积极态度，在城市中试行人民公社。

2. 要分步骤地搞，各地进度可以有快有慢。大城市应当放慢。

3. 城市公社必须要有生产基础。没有生产基础，是很难搞好的，即使组织起来，也办不了大事。

4. 城市中在一个时期内，应实行工资为主供给为辅的制度，个人机动多一些。目前不宜过多地牵动城市人民现有的生活习惯和方法。

5. 国营企业和大学校的所有制（生产资料所有制，产品所有制，人员的调配）和管理权限不能改变，人员可以加入当地的公社，可以从厂长基金、超额提成、工会费用中拨出一定数目的经费，交纳公社。

6. 地方国营的中小企业，可以下放一些给公社经营，保证上缴利润，原来这些企业的上缴利润由公社包缴。

城市公社问题比较复杂，委托柯庆施[1]同志写一文件，提交武汉会议讨论。

---

[1] 柯庆施，当时任中共中央上海局书记。

（四）

在注意抓工业的同时，必须注意抓农业。一九五九年农业的关键是夏收，各省、市、自治区党委第一书记在一九五八年十二月、一九五九年一、二、三月四个月内，必须负起责任，用一个必要的时间抓农业，保证一九五九年夏季和全年的农业继续获得伟大的胜利。争取工业、农业、思想三胜利，山西省同志的这个口号很好，应当在全国推广。

（五）

工作方法

1. 在人民公社中，由于群众生活的集体化程度更高了，干部作风的好坏对群众生活的影响更大了，必须特别注意坚持群众路线的工作方法，不允许用简单化的行政命令手段去处理有关广大群众切身利益的问题。必须严格禁止和纠正假借组织军事化的口号而打骂捆绑群众和任意处罚群众的现象，严格禁止和纠正用处理敌我矛盾的方法来处理人民内部的矛盾，用所谓“大辩论”“辩你一下”，即整你一下的方法来压服群众的现象。

2. 对于工作中的成绩和缺点一定要采取老实态度，反对谎报成绩，隐瞒缺点。无论工业、农业、文教、卫生等哪一方面的数字，也无论对内对外对上对下，都应该是多少就说多少。是好就说好，是坏就说坏。现在有一种在成绩方面以少报多，怕说缺点的倾向，这是十分有害的；必须在全体干部中进行一次教育，彻底克服这种不良风气。

（六）

几个具体政策问题

1. 对于资产阶级、资产阶级知识分子、民主人士的生活水平，不宜改动。定息不宣布取消，要不要听其自便。愿意参加劳动的欢迎，不愿意劳动的不要勉强。

2. 干部待遇问题，涉及面很大，要慎重处理。在改为供给制时，原则是上面高薪的要降低些，其余的基本维持，有升有降。

在农村工作的干部的薪给，既要照顾到农民的生活水平而略有减少，又不宜减得过多。必要时他们的薪给可由国家发给，不由公社开支。

3. 工人的工资总额不能降低。由于取消计件工资等措施而减少了的部分，应当予以补足，并且略有提高。

二

小平[1]同志：

想了一下，那个关于人民公社若干问题的决议（草案），还是稍等一下（大约两个星期左右），带到武昌会议[2]上再谈一下，得到更多同志的同意（可能有好的意见提出来，须作若干修改，也说不定），然后作为正式文件发出，较为妥当。这并不妨碍各省同志按照

[1] 小平，即邓小平，当时任中共中央总书记。

[2] 指即将在武昌召开的中共中央政治局扩大会议。这次会议于1958年11月21日至27日举行。

他们带去的草案立即在干部中传达、讨论和实行。是否如此，请你同北京同志们商量酌定。既然如此，郑州会议就是一个为武昌会议准备文件的会议，因此不要发公报。

毛泽东

十一月十二日上午七时

三

各省委、直属市委、自治区党委第一书记同志们和各协作区负责同志：

到郑州开会的同志们从郑州走后，我又想了一下。郑州会议关于人民公社若干问题的决议（草案），宜于在武昌会议上征求更多同志的意见，然后发表，较为适宜。因为这是一个大问题，可能未到郑州的同志有些好的意见，也说不定。为此改变原定计划，中央政治局暂不批准，交给武昌会议再议一次。对这件事你们怎么处理呢？你们可以在这几天内，征求省地两级及个别县级负责同志们的意见，由你们将这些意见带到武昌，加以研究。这样做，时间耽搁也不甚多，不过十几天，并不妨碍大事。决议中有些要立即施行的，你们可以立即施行，仍如郑州会议时所约，并不变更。以上如以为可，即请照办。已另报告中央。

毛泽东

一九五八年十一月十二日于郑州

对中办机要室关于在徐水县劳动中所见所闻情况报告的批语

（1958年11月10日）

一

即送林铁、张承先[1]同志：

此件[2]是说徐水县的情况的，长处短处都有，请你们研究一下。此种情况，可能不止一个社有。

毛泽东

十一月十日下午十时

二

此件，你们带回去，我不要了。

---

[1] 林铁，当时任中共河北省委第一书记。张承先，当时任中共河北省委书记处书记。

[2] 指中共中央办公厅机要室1958年10月17日关于在河北省徐水县劳

动中所见所闻的情况给毛泽东的报告。报告说，今年9月中旬，中办机要室部分同志去徐水县商庄人民公社前所营村参加秋收种麦劳动。这次下去，完全是和当地群众同吃、同住、同劳动，群众反应很好。现将劳动中看到和听到的一些情况报告如下。一穷二白，干劲冲天，对明天充满希望和信心，是这里群众的显著特点。这个地区往年常遭水旱灾，人民生活很苦。去冬今春，全县人民在县委领导下，大搞水利建设，实现了“满天星、葡萄串”的水利化，人民生活有了显著提高。这里的劳动组织完全按军队那样编成连和营，劳动是军事化、战斗化，纪律很严，为突击收秋种麦，还组织了一个野战部队，在地里吃饭宿营，是劳动中的一支突击力量。这个村还建立了食堂、幼儿园、幸福院、缝纫组、洗衣组、俱乐部、土化肥厂、供销部、粮食加工厂等，实行供给制，受到社员们的拥护。这个村自公社化后，一切自留地、房屋、零星果树都归公社所有，彻底割掉了私有制的尾巴，加之劳动大协作的锻炼，使农民的思想觉悟有了飞跃提高。我们在劳动中也看到一些问题，主要是：（一）目前各营（即原来的村）的耕作区仍是公社化前的原有耕作区，很分散，社与社之间互相交叉的地很多，不便于耕作与组织劳动协作。建议各公社的耕地重新划分，打破原来各小社的地界，以适应新的劳动形式的需要。（二）主观主义和强迫命令现象在局部地区依然存在。由于有些干部政治思想水平低，只强调军事化、纪律性，而忽视对社员的思想工作，他们在布置生产任务时，都是以简单的命令下达，遇事很少和社员商量，特别在处理劳动不积极、思想落后等问题时，往往采取简单粗暴的工作方法。（三）存在一些虚假现象。据公社干部反映，由于县里布置任务都是又急又多，下面的干部感到压力太大，因此工作中的虚报现象不少。县里和各公社对于粮食的预产估计也多半大于实际产量。（四）鸡鸭的饲养问题。公社化以后，自留地没有了，吃饭也都在食堂吃，个人不再喂养鸡鸭，而这里又没有组织集体饲养，长此下去就会吃不到鸡鸭肉和蛋。应组织幸福院的老人们集体饲养鸡鸭，以解决这个问题。（五）几个值得研究的口号。在商庄公社庆祝国庆的大会上，公社党委书记在报告中提出了这样的口号：“1960年建成社会主义，1963年建成共产主义”，“到那时候，吃什么有什么，穿什么有什么，要什么有什么”。我们感到这些口号公开在社员大会上宣布是有些问题的，因为有些口号不够实际，有的则在提法上就不够确切。喊出去，到时候

实现不了，会给群众造成不好影响。过去这个县就曾宣布1958年9月争取成为文化县，而现在文盲还是不少，实际上没有实现。

1958年11月10日，毛泽东和中央警卫团一大队一中队炊事班战士亲切交谈。

《情暖军营》（中国画）

毛主席来到炊事班（宣传画）

1958年11月12日，毛泽东在河南省军区礼堂接见中共河南省军区第一届第二次代表会议全体代表和省直机关干部。图为毛泽东向代表招手致意。

1958年11月12日，毛泽东接见河南省军区副司令员许昌轩、河南省副省长王国华。

1958年11月12日，毛泽东接见河南省省委常委、监委书记刘名榜（右二）、省军区副参谋长李定灼（左三）、政治部主任徐光华（左二）。

1958年11月12日，毛泽东接见河南省党政军领导人。

1958年11月，毛泽东和中共中央办公厅在河南下放锻炼的干部们亲切交谈。

关于建议在北京开会为武昌会议作准备等问题给刘少奇、邓小平[1]的电报

（1958年11月13日）

少奇、小平同志：

建议在北京在政治局、书记处同志并再参加若干同志的范围内，在这几天内，开三次至四次会：（一）讨论郑州起草的两个文件[2]，当作问题提出，征求意见；（二）讨论斯大林苏联经济问题“意见书”部分的第一第二第三章[3]。这样做，是为了对武汉会议[4]先作精神准备。是否可行，请酌办。我认为省级也应这样做，讨论上述同样的两个问题，也应当只是当问题提出，征求意见的性质。如以为可行，请以电话通知各省。所谓当作问题提出，即对每一个问题，都提出正反两面。例如对划一条线弄清界限问题，提出划线

---

[1] 邓小平，当时任中共中央总书记。

[2] 郑州会议讨论起草的两个文件是：《十五年社会主义建设纲要四十条（1958—1972年）》草案、《郑州会议关于人民公社若干问题的决议》草案。

[3] 指斯大林《苏联社会主义经济问题》一书中《对于与一九五一年十一月讨论会有关的经济问题的意见》的前三章：关于社会主义制度下经济法则的性质问题；关于社会主义制度下的商品生产问题；关于社会主义制度下的价值法则问题。

[4] 指中共中央政治局准备在武昌召开的扩大会议。这次会议于1958年11月21日至27日举行。

好，还是不划线好？对商品问题，提出现阶段要商品好，还是不要商品好。其他问题，以此推类。

毛泽东

十一月十三日上午七时于郑州

在轻工业部党组关于大力发展猪皮制革的报告上的批语

（1958年11月13日）

尚昆[1]同志，并小平[2]同志：

（一）此件[3]很好，应予批准转发。（二）人民公社大办轻工业

---

[1] 尚昆，即杨尚昆，当时任中共中央书记处候补书记、中央办公厅主任。

[2] 小平，即邓小平，当时任中共中央总书记。

[3] 指轻工业部党组1958年11月7日关于大力发展猪皮制革给毛泽东并中央的报告。报告说，随着工农业生产大跃进和出口计划的增加，工业用革、农业用革、出口皮鞋用革的供应很紧张，但皮革工业的生产潜力却没有充分发挥，特别是沿海大城市的皮革厂生产任务不足。原因是在皮革的原料问题上，存在着迷信牛皮、跳不出牛皮圈子的思想。要求皮革工业有个大发展，必须打破迷信牛皮的思想，大量发展猪皮制革。利用猪皮，有些同志存在顾虑，认为群众不习惯吃剥了皮的猪肉，认为猪革不如牛革，生产猪革赔钱。这都是保守思想的反映，因为群众的习惯是可以逐步改变的。例如山东省，原来只有昌潍、莱阳专区有剥猪皮的习惯，但经过领导重视，努力推广，现在大多数专区都已开剥。至于使猪皮价格降低问题，经过努力，也是可以解决的。在技术上，目前猪革不仅可以做到光滑平整，而且可以做纺织工业用的皮卷革和服装革。发展猪皮制革，应该首先面向人民公社，皮鞋的销售市场今后主要将是在农村而不是在城市。因此，社社县县都可以办原皮加工厂、制革厂和制鞋厂，这样皮革工业和皮鞋工业就可以力争上游，遍地开花地发展起来。

那一件[1]（即郑州会议印发的那一件）怎么样？是否批准转发了？（三）省办西医学中医训练班问题，拖得太久了，只需一百字左右的批文，要卫生部写，看来是不成的，应当自己动手，花卅分钟就写成了，以为如何？[2]

毛泽东

十一月十三日上午八时于郑州

[1] 指轻工业部党组1958年10月30日关于人民公社大办工业问题给毛泽东并中央的报告。

[2] 1958年9月25日，卫生部党组向毛泽东并中央报送了关于组织西医学中医离职学习班的总结报告，毛泽东于1958年10月11日在报告上作了批示。1958年11月18日，中共中央向上海局，各省、市、自治区党委转发了卫生部党组的报告。

祝贺也门王国国庆的电报

（1958年11月13日）

也门穆塔瓦基利亚王国国王伊马姆·艾哈迈德·伊本·叶海亚·哈米德丁·纳赛尔·里迪尼拉陛下：

值此也门王国国庆之际，我谨代表中国人民并以我个人的名义向陛下和也门人民表示衷心的祝贺。祝也门国家繁荣，人民幸福，并祝陛下身体健康。

中华人民共和国主席　毛泽东

一九五八年十一月十三日于北京

关于工作、生活同时并重方针的批语

（1958年11月14日）

一

此件[1]印发到会[2]各同志。很值得注意，是一个带全国性的问题，注意工作，忽视生活，必须立即引〔起〕全党各级负责同志，首先是省、地、县三级的负责同志的注意，方针是：工作生活同时并重。

毛泽东

一九五八年十一月十四日上午四时于广水

---

[1] 指新华通讯社1958年11月11日编印的《内部参考》第二六三〇期刊载的电讯稿《邯郸专区伤寒疫病普遍流行》。电讯稿说，今年入秋以来，河北省邯郸专区伤寒疫病普遍流行，痢疾、肠胃炎等症也有发生。这次患病人数之多、蔓延之快是历年来所未有的，已在全区波及二十一个县市、七十多个村庄。疾病的流行严重地影响了钢铁生产和三秋工作。发生流行病的主要原因是，某些领导干部只注意生产，忽视了对群众集体生活的领导和关心。有些地方食堂卫生工作搞得不好，吃不到热饭，找不到暖和的地方，加上睡眠不足，使社员的身体抵抗力下降，疫病蔓延很快。另外，某些地区的领导和卫生部门，没有及时积极组织中西医生进行治疗，有的地方还发生药品不够的现象。这些情况，已经引起邯郸地委的注意，现正采取有效措施，扑灭现存病疫，控制蔓延，杜绝传染。

[2] 指即将在武昌召开的中共中央政治局扩大会议。

二

邯郸专区伤寒疫病普遍流行，原因是抓了工作，忘了生活。[1]

三

见1958年11月11日《内部参考》。[2]

---

[1] 这是毛泽东为印发新华社电讯稿修改的标题。

[2] 这是毛泽东在新华社电讯稿后写的说明。

对湖南省岳阳县筹办人民公学的批语[1]

（1958年11月14日）

待去查一下。

---

[1] 毛泽东这个批语，写在新华通讯社1958年11月11日编印的《内部参考》第二六三〇期刊载的《岳阳县城关镇正在筹办人民公学》一文的旁边。文中说，中共湖南省岳阳县委于10月底召开了城关镇三个学校和四个工厂的负责人会议，决定办一所人民公学，并组织了“岳州人民公学、钢铁机械联合企业委员会”。办这个学校的目的是使教学和生产更加紧密结合，贯彻学校办工厂、工厂办学校的方针，使学生和工人既有学习的机会，又有劳动锻炼的时间，培养出大批工人阶级的知识分子和红色专家，以促进文化技术革命的飞跃发展。办人民公学有三大好处：一、可以很快地消灭脑力劳动与体力劳动的差别，从根本上清除鄙视体力劳动的资产阶级观点，把学生和工人培养成红透专深的新型劳动者；二、可以大大促进生产向前发展，推动技术革命；三、可以贯彻以厂养校的原则，取消学费，实行读书不要钱，并可减轻国家在办学上的经费负担。文中还介绍了创办人民公学在组织机构、教学与劳动、生活福利等方面的安排。

关于印发《人民日报》社论《苏联走向共产主义的巨大步骤》的批语

（1958年11月18日）

这是1958年11月16日人民日报社论[1]，印发到会[2]各同志。

毛泽东

一九五八年十一月十八日

---

[1] 《人民日报》1958年11月16日社论《苏联走向共产主义的巨大步骤》中说：1959—1965年发展苏联国民经济的控制数字公布了。这个七年计划将经过两个月的全民讨论，然后提交苏共第二十一次代表大会通过执行。这个宏伟计划以空前巨大的规模，以飞跃发展的速度，以在和平竞赛中压倒帝国主义的气概，以向共产主义社会迈进的雄姿，博得社会主义阵营和全世界进步人类的欢呼，引起帝国主义和一切反动派的震惊。我国人民对苏联走向共产主义的这个巨大步骤，感到无限的兴奋和鼓舞。7年中，苏联的钢产量将从1958年的5500万吨增加到1965年的8600万至9100万吨，石油产量从1958年的1.13亿吨增加到1965年的2.3亿至2.4亿吨，发电量从1958年的2330亿度增加到1965年的5000亿至5200亿度，谷物年产量达到100亿至110亿普特。从7年计划的图景中，可以看出苏联今后七年发展

的主要特点：第一，在优先发展重工业基础上进一步大力发展所有经济部门，大力加强国家的经济潜力，以保证人民生活水平的不断提高。第二，以高速度发展国民经济，同时进行必要的平衡。第三，改进生产力的布局，加速发展东部地区的经济。第四，进一步推广最新技术和发展尖端科学。第五，在进一步发展社会主义生产力的同时，将改进社会主义的生产关系。

[2] 指即将在武昌召开的中共中央政治局扩大会议。

对《关于“一个县能否进入共产主义”的辩论》[1]一文的批语

（1958年11月18日）

[1] 这篇文章刊载在中共中央宣传部1958年11月13日编印的《宣教动态》第一三八期上。文章说，山东省寿张县、范县先后在1958年10月26日、28日召开的万人大会上，提出了一个县提前进入共产主义的问题。寿张县委第一书记在《动员全党全民向共产主义迈进》的报告中，提出了“为二年内实现工业化、机械化、电气化，基本上建设成一个像样的共产主义而奋斗”的任务。范县县委第一书记在《为加速建成社会主义并到一九六〇年过渡到共产主义而奋斗》的报告中，提出了“二年过渡到共产主义”的任务和具体规划。参加山东省宣传文教工作高唐现场会议的同志在参观寿张、范县两县后，对这种提法大都表示怀疑。会议对这个问题进行了讨论，多数同志认为：目前实行的吃饭、穿衣不要钱等等，虽具有共产主义因素，但还不是“各取所需”，还不是共产主义。我们思想上对共产主义应该看得更远，目标才能更明确，干劲才会更大。在建设社会主义和向共产主义过渡的问题上，各地要以全国的速度为转移，要靠全国的大协作来解决。先进的县要关心全省、全国，通力支援落后县及邻县、邻省。共产主义是一个整体，一省一县单独提前进入共产主义时代的想法是不妥当的。同时，过渡到共产主义，还要有国际条件和国际共产主义的团结。但也有人认为一个县是能够建成共产主义的。某县县委宣传部长在和大家辩论后，仍然坚持他的看法，认为：既然建设社会主义的速度有快有慢，一个县就有可能先进入共产主义；共产主义就是“各取所需”，一个县是可以先做到“各取所需”的；现在的县人民公社，已经可以说是全民所有制的共产主义经济了。

一

值得一阅，印发到会[1]各同志。

毛泽东

一九五八年十一月十八日

二

此件见1958年11月13日《宣教动态》。[2]

[1] 指即将在武昌召开的中共中央政治局扩大会议。

[2] 这是毛泽东为印发《关于“一个县能否进入共产主义”的辩论》写的说明。

对《长春汽车厂发动群众大闹技术革命的经验》[1]一文的批语

（1958年11月18日）

一

此件印发到会[2]各同志。要实行技术革命，就应当这样做。

毛泽东

一九五八年十一月十八日于武昌

二

见《经济消息》第34期。[3]

---

[1] 指1958年11月12日出版的《经济消息》第三十四期刊载的《长春汽车厂发动群众的好经验》一文，毛泽东审阅时，将题目改为《长春汽车厂发动群众大闹技术革命的经验》。文中说，长春汽车厂在充分发动群众大闹技

术革命的运动中，提出在明年“十一”实现年产15万辆汽车的跃进方案，并在运动中积累了许多经验，丰富了“两参一改三结合”的内容。过去推广“两参一改”，一般只限于工人参加行政管理和日常行政工作的改革，这次大闹技术革命运动，工人不仅参加行政管理，而且全面地参加设计和技术管理，并对生产工作和技术工作中不合理的规章制度也进行了改革，使得工人、技术人员和职员密切结合起来，形成了党委统一领导下的“两参一改三结合”的管理制度。运动的开展，还打破了迷信思想。过去不少干部认为工厂是苏联成套设计、成套供设备，有苏联专家帮助，是第一流的厂子，对修改设计的事不敢想。发动群众以后，工人们首先提出了修改设计的问题，底盘车间在修改产品结构、调整工艺线路和工厂平面布置上，达到了班产二百五十辆汽车的要求。于是，以工人为主力军、技术人员和职员共同参加的群众性的修改设计运动全面开展起来，并打破了许多束缚群众积极性、妨碍生产发展的规章制度，新的制度也正在逐步建立。

[2] 指即将在武昌举行的中共中央政治局扩大会议。

[3] 这是毛泽东在《长春汽车厂发动群众大闹技术革命的经验》一文后写的说明。

中共中央对卫生部党组关于组织西医离职学习中医班总结报告的批示

（1958年11月18日）

中国医药学是我国人民几千年来同疾病作斗争的经验总结。它包含着中国人民同疾病作斗争的丰富经验和理论知识。它是一个伟大的宝库，必须继续努力发掘，并加以提高。

对谭震林、廖鲁言[1]关于农业生产和农村人民公社情况报告的批语和修改

（1958年11月19日）

一

此件[2]印发各同志，予以研究，需要修改的地方加以修改[3]。然后由中央予以批准，发给省、自治区、直属市党委照此执行。

毛泽东

一九五八年十一月十九日

二

和去年比。[4]

三

这几项和去年比。[5]

四

和上年比。[6]

五

这几项都要有具体数字和去年比。[7]

六

究竟去年各有多少？[8]

七

1958年冬和1959年的水利工程计划，按各地的初步计划，比上一年度增加近三倍，有一千九百亿土石方（去冬和今年是五百亿方）。假定用农村男女劳动力的半数，约一亿二千多万人来兴修水利，每人工作一百天，每人每天平均要做十五方以上，才能完成。不能搞这样多，要大大减少，否则，势必与钢铁、积肥、副业生产、交通运输和其他农村基本建设，在劳动力的安排上发生矛盾；并且势必会加班加点，过分延长劳动时间，妨碍必要的休息和睡眠。

八

在公社化的过程中，自留地等残余的私有生产资料归社公有，比较顺利，个别地方出现过某些波动（例如卖猪、宰鸡等等），时间也只有几天，政策交代清楚，就稳定下来了。运动是健康的，比过去的初级合作化和高级合作化都顺利得多。但过去两个多月各地人民公社忙于秋收秋种和大搞钢铁，大多数还只搭起个架子，一大堆问题尚未处理。处理这些问题是今后几个月的任务。

九

关于生活问题，主要有吃饭、睡觉、带小孩三件大事。睡眠一定要有八小时，加上吃饭和休息时间四小时，共计十二小时，一定不可少。劳动时间，一般为八小时，忙时可以有十小时，最忙也不可超过十二小时，以为持久之计。公共食堂和托儿所、幼儿园必须办好。副社长和社党委的副书记中都要有一个人专门负责管生活。此外，县和县以上的农村工作部和妇联，都应该有专门的机构和人员来管这件事。要把为公共食堂和托儿所、幼儿园服务的工作当做是为人民服务的最崇高的工作。生产和生活两方面，必须同时抓起来。不抓生活，要搞好生产是困难的。生产好，生活好，孩子带得好，这就是我们的口号。

---

[1] 谭震林，当时任中共中央书记处书记。廖鲁言，当时任中共中央农村工作部副部长、农业部部长。

[2]　指谭震林、廖鲁言1958年11月16日关于农业生产和农村人民公社的主要情况、问题和意见给中共中央和毛泽东的报告。主要内容是：（一）1958年农业收成的情况。粮食总产量预计8500亿斤，比1957年的产量3700亿斤翻一番；棉花总产量预计8500万担，比1957年的产量3280万担增长一倍半。报告还列出了油料及其他经济作物的产量。并说，这些统计是经过各省、市、自治区压缩后的数字，压缩的幅度一般是比地、县委上报的数字少20%至30%。下面报产量有浮夸虚报，也有隐瞒产量的，经过省、地、县三级打些折扣后，这些数字可以认为是可靠的。总之，1958年的农业生产全面丰收，是一个很大的跃进。（二）1958年的粮食收购计划完成得不好。原因是多方面的，农民自用部分增多、留用种子增多、劳力紧张和运输工具不足，此外，国家的收购计划没有真正成为农业社的计划等。建议从1959年起，在农产品的采购方面实行合同制，由采购部门同农村人民公社订立合同，双方保证按合同完成任务。（三）根据各省、市、自治区提出的1959年种植计划，粮食播种面积将缩减到十五亿亩以内，比1958年减少四亿亩左右。这就是说亩产量要比1958年增加一倍半，由亩产400多斤提高到1000斤以上，才能使1959年的粮食总产量再翻一番，达到1.5万亿斤。这个任务十分艰巨。因此，必须开展大面积丰产运动，改变广种薄收为少种多收，实现土地利用的“三三制”，从根本上改变“五亿人搞饭吃”的局面。推行这个方针必须要有步骤，1959年的第一步不能跨得过大，特别是1958年的冬种和1959年的春种面积，只能少减，不能多减。建议各省根据不同地方的不同条件，提出实现土地利用“三三制”的步骤、方法和执行计划。（四）1958年的粮棉总产量虽然增加一倍以上，但农副业总产值没有翻一番，副业增加不多，个别地方还有减少。有许多公社账上积累不少，但现金短缺，有的甚至开不出工资；也没有钱购置生产资料，扩大再生产。这种情况，必须力求及早改变。要求各地抓住冬季大搞副业生产，成立专业队，规定完成的任务，解决1959年夏收以前的工资开支和其他现金支出。并发展社办工业，扩大多种经营，增加人民公社的商品生产，这是从经济上巩固提高农村人民公社的一项关键措施。（五）1958年冬和1959年的水利工程计划，比上一年度增加近三倍。这样重的任务势必与钢铁、积肥、副业生产、交通运输和其他农村基本建设在劳动力安排上产生矛盾。因此，一方面必须保证重点工程

如期完成，另一方面要减少一些次要工程，推迟到1960年或1961年再去兴修。（六）关于分配问题和集体生活问题。生活问题，要有专人负责，县及县以上的农村工作部和妇联也都应有专门的机构和人员来管这些事；分配问题，1958年的分配，由各省、市、自治区自行决定，可以以公社为单位统一分配，也可以由公社统一扣留之后，其余部分以原合作社为单位进行分配。另外，在完成国家征购任务后，可分一部分粮食给社员，使每户都有所储蓄。（七）今后的任务是，加强党的领导，抓思想、抓生产、抓分配、抓生活，办好人民公社。1958年冬季要根据毛主席在郑州会议上的指示精神，系统地全面地进行社会主义和共产主义教育；对人民公社的经营管理，准备在1959年1月由中央农村工作部召开一次专门会议加以研究；同时从县以上的机关中抽调干部去充实公社的领导核心，并把在公社化和大跃进中的积极分子吸收一批到党内来，以保证党对人民公社的领导。这个报告后来作为武昌会议文件在会上印发。

[3] 谭震林、廖鲁言报告的修改情况，见本篇二至六，五个批语的注释及七、八、九三段文字。

[4] 这个批语写在谭震林、廖鲁言报告中关于棉花预计总产量的一段话的旁边。报告原文说："棉花总产量预计八千五百万担。由于入秋以来雨水过多和人手不够，对产量有些影响，但是出入不会很大，八千万担左右还是有把握的。"根据毛泽东的批示，报告稿后来又增加了一句："比1957年的产量三千二百八十万担增加一倍半。"

[5] 这个批语是针对谭震林、廖鲁言报告中关于油料产量统计的一段话写的。报告的原文是："秋收油料预计：大豆二百六十亿斤，花生一亿二千六百万担，芝麻一千一百八十八万担，加上棉籽和明年春收的油菜籽（各省提出的计划共一亿六千万担）共可产食油六百五十万吨左右。"按照毛泽东的批示，这段话后来修改为："秋收油料作物的预计：大豆二百六十亿斤，比1957年产量二百零一亿斤增长百分之三十，面积减少百分之二十六，亩产量提高百分之八十；花生一亿二千六百万担，比1957年产量五千一百万担增长近一倍半；芝麻一千一百八十八万担，比1957年产量六百二十五万担增长百分之九十；加上棉籽一亿二千万担（1957年是五千多万担）和明年春收的油菜籽（各省提出的计划共一亿六千万担，比1957年产量二千七百七十万担，

增长四至八倍，可能大了一点），共可产食油六百五十万吨左右（蓖麻、向日葵和木本油料都没有计算在内），每人平均有食油二十斤。”

[6]　这个批语写在谭震林、廖鲁言报告中关于1958年食油产量统计的旁边。报告稿后来修改，没有增加这一项和1957年作比较的内容。

[7]　这个批语是针对谭震林、廖鲁言报告中关于1958年其他经济作物产量的统计写的。报告的原文是：“其他经济作物都有增产，烤烟、糖料作物都是成倍的增长，麻、丝、茶的增长比例则只有百分之几十，都不足一倍。”按照毛泽东的批示，这段话后来修改为：“其他经济作物都有增产，烤烟由1957年的五百一十二万担增加到一千九百八十七万担，甘蔗由二亿担增加到四亿五千万担，甜菜由三千万担增加到一亿六千万担左右，都是成倍地增长，而麻（由1957年的七百零七万担增加到九百九十二万担）、丝（由1957年的二百二十五万担增加到三百一十四万担）、茶（由1957年的二百二十三万担增加到三百零二万担）的增长比例，则只有百分之几十，都不足一倍。”

[8]　这个批语是针对谭震林、廖鲁言报告中关于1958年大家畜、羊、猪等的统计而写的。报告的原文是：“1958年预计，大家畜增加六百六十三万头，羊增加三千万只，猪发展到二亿七千万头”，根据毛泽东的批示，这段话后来修改为：“1958年预计，大家畜由1957年的八千三百八十二万头发展到九千零四十五万头，增加六百六十三万头；羊由1957年的九千八百万只发展到一亿二千九百万只，增加三千一百万只；猪由1957年的一亿四千万头发展到二亿七千万头，增加近一倍。”

对化工部党组关于扭转化学工业发展的被动局面的报告[1]的批语

（1958年11月19日）

[1] 指化工部党组1958年11月10日关于坚决扭转化学工业发展的被动局面给毛泽东并中央的报告。主要内容是：（一）当前化学工业最迫切的任务是：大力发展基本化学工业（硝铵、硝酸、硫酸、纯碱、烧碱等）和重要的化学原料（电石、绝缘材料、合成橡胶等），以适应冶金、机械、电力、煤炭、石油、建筑、交通运输、国防和尖端科学迅速发展的迫切需要。（二）走自力更生的道路。目前化学工业一方面由于缺少电力、原料，生产计划完成不够好；另一方面，化学工业的建设项目排不上队。要扭转这种被动局面，唯一的出路是鼓足干劲，靠自力更生，大搞“小土群”，大搞技术革命，自己动手炼钢炼铁，制造设备，以补不足。（三）学会用两条腿走路。在大搞化学工业“小土群”的同时，还必须在一切生产企业中认真地开展大规模的群众运动，解放思想，敢想敢干，在旧的生产方法的基础上挖掘潜力，节省动力、材料、设备和投资，加速化学工业的发展。（四）发展综合性的联合企业。重点是办机械工业，下定决心，在今冬明春，靠自己动手炼钢炼铁，扩大设备制造能力。同时也希望其他工业部门和交通运输部门也办一点化学工业，以便解决本身所需要的化工原料。（五）急起直追，发展化学工业的尖端技术以配合整个尖端科学技术的发展。尖端科学技术需要化学工业供应的产品，质量要求十分严格，并且绝大部分国内没有生产过，要依靠自己摸索解决。化工部党组的报告后还附有《目前化工生产的严重落后情况和建议采取的若干措施》的材料。

一

彭涛[1]同志：

此件写得很好。在第九页上有一处不明[2]，有一处需改变重点并举些例子[3]。请酌处。

毛泽东

一九五八年十一月十九日

---

[1] 彭涛，当时任化学工业部部长。

[2] 这里是指化工部党组报告第九页上的一段话："希望各省、市、自治区党委，把化工部门武装起来，或者给他们一些机床，或者给他们一些机械工厂作为基础，以便在今冬明春逐步发展壮大起来，使1959年各省、市、自治区的化工设备制造能力达到1万吨—2万吨。"毛泽东在这段话旁批道："是总共这样多，还是每个省要这样多？"

[3] 这里是指化工部党组报告第九页上的一段话："我们希望其他工业部门和交通运输部门，也办一点化学工业，这不仅是对化学工业的支持，同时对于解决本身所需的化工原料也大有好处。"毛泽东在这段话旁划了竖线，并写有一条批语："可以举几个例子，重点是于他本有益，并且必不可少。若是为了支持化工部门，他们那样忙，谁肯支持呢？"

二

应将各项已有量列出数字来，省得读〔者〕一项一项去算。[1]

三

全文中许多不确定之词都应修改。[2]

---

[1] 毛泽东这个批语，是针对化工部党组报告后附的《目前化工生产的严重落后情况和建议采取的若干措施》材料中的一段话写的。这段话在说到现有化工生产能力只能供应1959年对化工产品需要量的四分之一，新建投产企业再供应四分之一，其余一半还没有着落时，列举了纯碱、烧碱、硫酸、硝酸、硝铵、电石和硼砂等现有产量占应供应量的百分比和缺额数。

[2] 毛泽东这个批语，写在化工部党组报告后附的《目前化工生产的严重落后情况和建议采取的若干措施》材料第四页上。在这个材料中，毛泽东对一些提法和用语作了修改（如将“明年”改为“1959年”，“今冬明春”改为“1958年冬季和1959年春季”，“可否请辽、吉两省和青、藏地区考虑建立硼的专业矿务机构”一句改为“建议请辽、吉两省和青、藏地区迅速建立硼的专业矿务机构”等），并写了这个批语。

对国家建委党组关于当前基本建设工作中几个重大问题的报告的批语

（1958年11月19日）

此件[1]很好，印发到会[2]各同志。应予批准，在全国推行。

毛泽东

一九五八年十一月十九日

---

[1] 指中共中央副主席、国务院副总理陈云1958年11月17日向毛泽东报送的国家基本建设委员会党组关于当前基本建设工作中的几个重大问题的报告。报告说：（一）工业布局应该适当分散，企业类型应该以中小为主。这样做有四条好处：一是能够及早投入生产，二是为大厂建立了基地，便于今后的发展，三是取得了建设经验，四是培养了技术力量。因此，建议各省、市、自治区党委对省、市、区内的工业布局进行一次认真的检查和合理的调整，把需要适当分散的企业分散一下；把应该缩小的企业规模化大为小；已经开始建设而规模过大不便于缩小的，可以分期建设。（二）基本建设项目施工先后必须排队。1959年基本建设项目的排队，仍以钢为纲，即装备大中小钢铁企业和相应的基本工业、交通运输业，以保证完成三千万吨钢的生产任务。（三）设计工作必须贯彻执行土洋结合的方针。就是根据我国经济发展的需要、群众的创造和其他具体条件，参考外国的经验而进行设计，这是设计

工作贯彻执行总路线的一个根本问题。建议国务院工业、交通各部门和各省、市、自治区党委对所有的建设项目的设计，认真审查和修改一次。（四）推广快速施工，可以发挥广大职工群众的积极性和创造性，大大缩短工期，以很快的速度建成成批的新企业和新建筑，并且降低建筑成本。（五）认真组织成套设备的供应。各工业部门应从速确定各种类型工厂成套设备的供应范围，并且开出清单通知各省、市、自治区，使各地方心中有数；在规定机械制造任务的时候，不仅要安排主要设备的生产，同时必须给配套设备的生产留出一定的生产能力；有关部门应当加强对全国成套设备供应工作的组织领导。（六）基本建设必须加强党的领导，大搞群众运动。基本建设的若干重大问题，必须在干部和群众中展开讨论，大鸣大放，真正做到思想交锋，统一认识，以保证在基本建设的各个环节上随时地、正确地贯彻执行党的方针。

[2] 指即将在武昌召开的中共中央政治局扩大会议。

关于印发《苏联政治经济学教科书第三版的主要修改和补充》的批语

（1958年11月20日）

此件[1]值得一阅，印发到会[2]各同志

毛泽东

一九五八年十一月二十日

---

[1] 指中共中央宣传部1958年11月15日编印的《宣教动态》第139期刊载的《苏联政治经济学教科书第三版的主要修改和补充》一文。文章介绍了苏联政治经济学教科书第三版在社会主义基本经济规律特征的表述、国民经济有计划按比例发展规律的表述、商品生产和价值规律的论述，以及关于价值和使用价值的非对抗性矛盾、关于社会主义制度下价值规律作用的性质、关于物质鼓励和按劳分配原则等问题上同前二版比较所作的补充和修改。

[2] 指即将在武昌召开的中共中央政治局扩大会议。

对《安国的小麦千亩天下第一田》一文的批语

（1958年11月20日）

此件[1]可看。

毛泽东

一九五八年十一月二十日

[1] 指新华通讯社1958年11月13日编印的《内部参考》第二六三二期刊载的报道《安国的小麦千亩天下第一田》。介绍了河北省安国县伍仁桥东风人民公社在开展播种规格化、种植区域化、耕作园田化的小麦大面积丰产运动中，搞的一块“千亩天下第一田”的情况，说这块千亩麦田埂直如线，畦平如镜，土粒胜如筛过，畦埂犹如刀切，计划平均亩产二万斤。毛泽东在这篇报道后写有：“见1958年11月13日新华通讯社《内部参考》。”毛泽东的批语和这篇报道后作为中共八届六中全会文件在会上印发。

在中央政治局武昌扩大会议上的讲话提纲

（1958年11月21日）

（一）过渡到共产主义问题。

中国和苏联哪个先过渡到共产主义？要从各方面慎重考虑。中国早过渡究竟有无可能，是否有利。即使有可能，也可以用社会主义之名，行共产主义之实。

（二）十五年规划问题。

四十条放两年再说，不可外传，勿务虚名而获实祸。长期计划可以不必作，只要少数人中间有一种考虑。

（三）全会任务问题。

就搞人民公社指示和明年指标。

（四）社会主义和共产主义之间要不要划线，如何划法，是否提三四年、五六年过渡到全民所有制。

（五）消灭阶级问题。

苏联的提法和我们的提法。经济上消灭阶级不等于政治上思想上消灭阶级。苏联的教训和中国的教训。

（六）商品经济问题。

商品的范围。商品的寿命。斯大林的提法和政治经济学教科书第三版的提法。

（七）减少任务问题。

工业任务、水利任务、粮食任务都要适当收缩。是否泼冷水？是否机会主义？一定要有客观可能性。过了明年六月再看。

（八）人民公社整社问题。

用四个月整社。公社、食堂、托儿所，垮不垮的两种可能性。

在武昌会议上的讲话（一）

（1958年11月21日）

睡不着觉，心里有事。翻一翻，作为第一本账。出点题目，请大家研究。你们写文章，我有我的一些想法。

（一）过渡共产主义，你们看怎么样？有两种方法，我们可能搞得快一些，看起来我们的群众路线是好办法。这么多人，什么事都可以搞。赫鲁晓夫的报告提纲，登在十一月十五日的《人民日报》上，希望看一看。要详细看一下，讨论一下。文章不长，也好看。他已经四十一年了，现在想再七年加五年，共十二年，看他意思准备过渡，但只讲准备，并没有讲过渡，很谨慎。我们中国人，包括我在内，大概是冒失鬼，赫鲁晓夫很谨慎，他已有五千五百万吨钢，一亿多吨石油，他尚且那样谨慎，还要十二年准备过渡。他们有他们的困难，我们有我们的长处。他们资产阶级等级制度根深蒂固，上下级生活悬殊，像猫和老鼠。我们干部下放，从中央以下干部都参加劳动，将军当兵。他们缺乏群众路线这一条，即缺政治。所以搞得比较慢，还有几种差别，工农、城乡、脑力体力，没有去破除。但他们谨慎。我们在全世界人民面前，就整个社会主义阵营来说，我设想一定要苏联先过渡（不是命令），我们无论如何要后过渡，不管我们搞多少钢，这条大家看对不对？也许我们钢多一点，因为我们人多，还有群众路线，十年搞几亿钢。他七年翻一番，五

千五百万吨翻一番，一亿一千万吨，只讲九千一百万吨，留有余地。想一想对不对？因为革命，马克思那时没有成功，列宁成功了，完成了十月革命，苏联已经搞了四十一年，再搞十二年，才过渡，落在我们后头，现在已经发慌了。他们没有人民公社，他们搞不上去，我们抢上去，苏联脸上无光，整个全世界无产阶级脸上也无光。怎么办？我看要逼他过，形势逼人，逼他快些过渡，没有这种形势是不行的。你上半年过，我下半年过，你过我也过，最多比他迟三年，但是一定要让他先过。否则，对世界无产阶级不利，对苏联不利，对我们也不利。现在国内局势，我们至少有几十万、上百万干部想抢先，都想走得越快越好，对全局顾及不够。只看到几亿人口，没有看到二十七亿，我们只是一个局部（六亿人口），全世界是全局。是不是有这样一个问题？是不是要考虑？这个问题牵涉到我们的想法，作计划，对苏联的学习和尊重，去掉隔阂等一系列的问题。他们的经济底子比我们好，我们的政治底子又比他们好。他们两亿人口，五千五百万吨钢，一亿吨石油，技术那么高，成百万的技术人员，全国人民中学程度，它的本钱大，美国比不上他。我们现在是破落户，一穷二白，还有一穷二弱。我们之穷，全国每人平均收入不到八十元，大概在六十到八十元之间，全国工人平均每月六十元（包括家属）。农民究竟有多少，河南讲七十四元，有那么多？工人是月薪，农民是年薪。五亿多人口，平均年薪不到八十元，穷得要命。我们说强大，还没有什么根据。现在我们吹得太大了，不合乎事实，我看没有反映客观事实。苏联四十一年，我们只有九年。我们搞社会主义建设没有经验，我看要过渡到共产主义，一定要让苏联先过，我们后过，这是不是机会主义，他是十二年只有一亿吨钢，我们也不能先过，也有理由，我们十年四亿吨钢，一

百六十万台机器，二十五亿吨煤，三亿吨石油，我国有天下第一田，到那个时候，地球上有天下第一国。搞不搞得到是另一个问题。郑州会议的东西，我又高兴又怀疑，搞四亿吨钢好不好？搞四十亿吨更好。问题是有没有需要？有没有可能？今年到现在十一月十七日统计，只搞了八百九十万吨钢，已经有六千万人上阵，你说搞四亿吨要多少人？当然条件不同，鞍钢现有十万人，搞了四百万吨。让苏联先过，比较好，免得个人突出。我担心，我们的建设有点像白杨树，有一种钻天杨，长得很快，就是不结实，不像邓□□，就是不“钻”的。钻得太快，不平衡，可能搞得天下大乱。我总是担心，什么路线正确不正确，到天下大乱，你还说你正确啊？

（二）有计划按比例，钢铁上去各方面都上去，六十四种稀有金属都要有比例。什么叫比例？现在我们谁也不知道什么叫比例，我是不知道，你们可能高明一点。什么是有计划按比例，要慢慢摸索。恩格斯说，要认识客观规律，掌握它，熟练地运用它。我看斯大林认识也不完全，运用也不灵活，至于熟练地运用就更差，对工、农，轻、重工业都不那么正确，重工业太重，是长腿，农业是短腿，是铁拐李。现在赫鲁晓夫有两条腿走路之势。我们现在摸了一点比例，是两条腿走路，三个并举，重工业轻工业和农业。何长工没有来，他的腿就是没有按比例，我们按三个并举，就是两条腿走路，几个比例，大中小也是个比例，世界上的事总有大中小的。现在十二个报告，我看了，大多数写得好，有些特别好。口语与科学名词结合也是土洋结合，过去我常说经济科学文章写得不好，你自己看得懂，别人看不懂，希望大家都看一遍。我们有这么多天，一天看一个就容易看完了，似乎我们有点按比例。三个并举，有个重点，重工业为纲，但真正掌握客观规律，熟练地运用它还有问题。

总的讲，是一定要让苏联先进入，我们后进入，如果我们实际先进入了，怎么办？可以挂社会主义的招牌，行共产主义的实际。有实无名，可不可以？比方一个人，学问很高，如孔夫子、耶稣、释迦牟尼，谁也没有给他们安博士的头衔，并不妨碍他们行博士之实。孔子是后来汉朝董仲舒捧起来的，但到南北朝又不太灵了，到唐朝韩愈这些人，又写了他，特别是宋朝的朱熹，朱夫子以后，圣人就定了，到了明、清两代才封为“大成至圣文宣王之位”，到“五四”运动又下降了，圣人不圣人吃不开了，我们共产党是历史唯物主义者，承认他的历史地位，但不承认什么圣人不圣人，他们的数学不及我们，初中程度，恐怕只是高小程度。如果说数学，我们大学生是圣人，孔夫子不过是贤人。就是说，我们过渡到共产主义，不封为圣人，搞个贤人和普通人，何必急急忙忙自封圣人？封个贤人这不妨碍本质，人有三种，普通人、贤人和圣人，就搞个贤人好了。我们共产主义者本质是圣人，不封。搞个贤人，并不妨碍本质，是否好一些。

我们也有缺点。北戴河会议讲三四年或五六年或更多一点时间，搞成全民所有制，好在过渡到共产主义还有五个条件：（1）产品极为丰富；（2）共产主义思想觉悟道德的提高；（3）文化教育的普及和提高；（4）三种差别和资产阶级法权残余的消灭；（5）国家除对外作用外，其他作用逐渐消失。三个差别，资产阶级法权消灭没有一二十年不行。我并不着急，还是青年人急，三个条件不完备，不过是社会主义而已，这个问题请大家想一想。这不是说我们要慢腾腾的，多快好省是客观的东西，能速则速，不能勉强。图104飞机高到一万多米，我们飞机只几千米，老柯坐火车更慢，走路更慢。速度是客观规律，今年粮食九千亿，我不信，七千四百亿

翻了番，是可能的，我很满意了。我不相信八千亿斤，九千亿斤，一万亿斤。速度有两个可能，一是相当快，一个是不那么快。我们设想十年之内搞四亿吨钢，可能搞到，可能搞不到，一个是可不可能，一个是需不需要。究竟要不要这么多，买主是谁？无非是吕正操，修铁路，无非是造船，这是交通部的事。机械电气设备还有其他，究竟需要不需要，做到做不到？大概农业方面比较有把握，工业比农业难，你们办工业的，你们说能不能？真正全党全民办工业，只有两个月谁有把握？这就涉及四十条了，是否就这样还没有把握，四十条这次可以议一下，不作为重点。郑州会议搞了，很好，有伟大的历史意义。但继续下去，议不出什么事来，可不可能搞四亿吨钢，需要不需要？□□□同志给我的说明不解决问题，只说明可能，需要不需要，他没有回答。美国一亿吨钢，出口一千万吨稍多一点（包括机器），即十分之一。至少苦战三年，明年和后年，才能搞到一点边，心血来潮，一想就出个数字。明年是否搞三千万吨钢，需要大概是需要的，可能不可能？大家议一下，今年一千一百万吨，是搞迟了，明年是十二个月。（□□插话，三千万吨是元帅，其他怎么安排？）

四十条这个问题，如果传出去，很不好。你们搞那么多，而苏联搞多少？叫做务虚名而受实祸，虚名也得不到，谁也不相信，说中国人吹牛。说受实祸，美国人可能打原子弹，把你打乱。当然也不一定。将来一不可能，二不需要，这样岂不如自己垮台？我看还是谨慎一点。有些人里通外国，到大使馆一报，苏联首先会吓一跳，如何办？粮食多一点没关系，但每人一万斤也不好，要成灾的，无非是三年不种田，吃完了再种。听说有几个姑娘说，不搞亩产八万斤不结婚，我看她们是想独身主义的，把这个作挡箭牌。据

伯达调查，她们还是想结婚的，八万斤是不行的。这是第二个问题，究竟怎样好？摆他两三年再说，横竖不碍事，过去讲过不搞长远计划，没有把握，只搞年度计划，但在少数人头脑中有个数，还是必要的。四十条纲要有两种办法，一是认真议一下，作为全会草案讨论通过；另一种方法是根本不讨论，不通过，只交待一下，说明郑州会议的数字没有把握，但有积极意义。

（三）这次会议的任务，一是人民公社，一是明年计划的安排（特别是第一季度的安排），当然还可以搞点别的，如财贸工作的“两放、三统、一包”等等。

（四）划线问题。要不要划线？如何划法？郑州会议有五个标准。山西有意见。建成社会主义的集中表现为全民所有制，这与斯大林在一九三六年宣布的不一致。什么叫完成全民所有制？什么叫建成社会主义？斯大林在一九三六年、一九三八年两个报告（前者是宪法报告，后者是十八次代表大会报告）提出两个标志：一是消灭阶级，一是工业比重已占百分之七十。但苏联过了二十年，赫鲁晓夫又来个十二年，即经过三十二年才能过渡，到那时候集体所有制和全民所有制才能合一。在这个问题上我们不照他们的办，我们讲五个标准，不讲工业占百分之七十算建成。我们到今年是九年，再过十年共十九年。苏联从一九二一年算起，到一九三八年共十八年，只有一千八百万吨钢，我们到一九六八年也是十八年，时间差不多，肯定东西要多，我们明年就超过一千八百万吨钢，我们建成社会主义。是所有制合为一个标准，都是全民所有制，我们以完成全民所有制为第一标准，按此标准，苏联就没有建成社会主义，它还是两种所有制，这就发生了一个问题。全世界人民要问，苏联到现在还没有建成社会主义？（曾希圣插话，这条不公布。）不公开也

会传出去。另外一个办法，是不这样讲。像北戴河会议一样，只讲几个条件，什么时候建成不说，可能主动一些，北戴河文件有个缺点，就是年限快了一点，是受到河南的影响。我以为北方少者三四年，南方多者五六年，但办不到，要改一下。苏联生活水平总比我们高，还未过渡，北京大学有个教授，到徐水一看，他说："一块钱的共产主义，老子不干。"徐水发薪也不过二三元。十年"三三制"，一年调拨三分之一，那就是三分之一的全民所有制。当然另有三分之一的积累，总还有农民自己消费的，所以也近乎全民所有制了，现在就是吃穷的饭，什么公共食堂，现在就是太快，少者三四年，多者五六年，我有点恐慌，怕犯什么冒险主义的错误，□□□脑子也活动了，认为长一点也可以。还有完成"三化"：机械化、电气化、园林化。要五年到十年，占压倒优势才叫化。（□□□：达到150元到200元的消费水平，就可以转一批，将来分批转，这样有利，否则，等到更高了，转起来困难多，反而不利。）（□□□：就是"三化"不容易做到，尤其园林化。）（□□：我们搞了土改，就搞大合作，又搞公社，只要到每人150元到200元就可以过渡，太多了，如罗马尼亚那样，农民比工人收入多时，就不好转了，把"三化"压低，趁热打铁，早转比晚转好，三四年即可过渡。）照你的讲法，十八年建成社会主义大有希望。（□□□：机械化、电气化不容易。）（柯庆施，集体所有制是否促进生产？都包下来是否有利？）（□□□：按三分之一调拨的"三三制"，恐怕要十年，三几年是做不到的。）按照□□、□□的意见，是趁穷之势来过渡，趁穷过渡可能有利些，不然就难过渡。总之，线是要划的，就是如何划，请你们讨论，搞几条标准，一定要高于苏联的。

（五）消灭阶级问题。消灭阶级问题，值得考虑。按苏联的说

法，是一九三六年宣布的十六年消灭，我们十六年也许可能，今年九年，还有七年，但不要说死，消灭阶级有两种，一种是作为经济剥削的阶级容易消灭，现在我们可以说已消灭了，另一种是政治思想上的阶级（地主、富农、资产阶级，包括他们的知识分子），不容易消灭，还没有消灭，这是去年整风才发现的。我在一九五六年写的批语中有一条说，“社会主义革命基本完成，所有制问题基本解决”，现在看来不妥当了。后来冒出来一个章罗联盟，农村地主喜欢看《文汇报》，《文汇报》一到，就造谣了。“地、富、反、坏”乘机而起，所以青岛会议才开捉戒，开杀戒，湖南斗十万，捉一万，杀一千，别的省也一样，问题就解决了。那些地、富、反、坏经济上不剥削，但作为政治上、思想上的这个阶级，如章伯钧一起的地主、资产阶级还存在，搞人民公社，首先知识分子、教授最关心，惶惶不可终日。北京有个女教授，睡到半夜，做了一场梦，人民公社成立，孩子进了托儿所，大哭一场，醒来后才知道是一个梦，这不简单。

斯大林在一九三六年宣布消灭阶级，为什么一九三七年还杀了那么多人，特务如麻。我看消灭阶级这个问题让它吊着，不忙宣布为好。阶级消灭究竟何时宣布才有利，如宣布消灭了，地主都是农民，资本家都是工人，有利无利？资产阶级允许入人民公社，但资产阶级帽子还要戴，不取消定息。鉴于斯大林宣布早了，宣布阶级消灭不要忙，恐怕基本上没有害了，才能宣布。苏联的知识分子里面，阶级消灭得那样干净？我看不一定。最近苏联一个作家，写了一本小说，造成世界性运动，香港报纸大肆宣传，艾森豪威尔说：“这个作家来了我接见。”他们作家中还有资产阶级，大学毕业生中还有那么多人信宗教，当牧师。（□□：爱仑堡如果在中国，就是一

个右派。）恐怕他们以前没有经验，我们有经验，谨慎一些。

（六）经济理论问题。究竟要不要商品。商品的范围包括哪些在郑州只限于生活资料，加上一部分公社的生产资料，这是斯大林的说法，斯大林主张不把生产资料卖给集体农庄。我国还宣布土地国有，机械化的机器自己搞，农民做不了的，我们供应。现在有个消息，苏联政治经济学教科书第三版，把商品范围扩大了，不但是生活资料，而且包括生产资料，这个问题可以研究一下。斯大林有一点讲得不通，农产品是商品，工业品是非商品，一个商品，一个非商品（国营工业的产品），两者交换（布匹与农庄粮食交换）这怎么能讲得通呢？我看现在的讲法比较好，生产资料，□□□的钢吃不得，穿不得。赵尔陆的机器也是这样，化工穿用得多，张霖之，你的东西也不能吃，李葆华的水可以吃，电也不能吃。归根结底，生产资料为了制造生活资料（包括衣食住行，文化娱乐，唱戏的二胡、笛子、文房四宝等等）。一个时期，仿佛认为商品越少越好，时间越短越好，甚至两三年就不要，是有问题的。我看商品时间搞久一点好，不要一百年，也要三十年，再少说得十五年。这有什么害处？问题看有什么害处，看他是否阻碍经济的发展。当然，有个时期是阻碍生产发展的。因此，四十条中商品写得不妥当，还是照斯大林写的，而斯大林对于国营生产的生活资料和集体农庄生产的生活资料的关系没弄清楚，请大家议一下，是政治经济学第三版，其他没有大改。所以斯大林的东西只能推倒一部分，不能全部推倒。因为他是科学，全部推倒不好。谁人第一个写社会主义政治经济学？还是斯大林。当然那一本书其中有部分缺点和错误，例如第三封信。为抓农民辫子起见，机器不卖给农庄。写规定有使用之权，无所有权，这就是不信任农民，我们是给合作社……我问过尤金同

志，农庄有卡车，有小工厂，有工作机具，为什么不给拖拉机？我们这些人，包括我，过去不管什么社会主义政治经济学，不去看书。现在全国有几十万人议论纷纷，十人十说，百人百说，还要看书，没有看过的要看，看过的再看一遍，还要看政治经济学教科书，你们看了没有？教科书每人发一套，先看社会主义部分，不是要务虚吗？

（七）会不会泼冷水？要人家吃饱饭，睡好觉，特别人家正在鼓足干劲，苦战几昼夜，干出来了。除特殊外，还是要睡一点觉。现在要减轻任务。水利任务，去冬今春全国搞五百亿土石方。而今冬明春全国要搞一千九百亿土石方，多了三倍多。还要各种各样的任务，钢铁、铜、铝、煤炭、运输、加工工业、化学工业，需要人很多，这样一来，我看搞起来，中国非死一半人不可。不死一半也要死三分之一或者十分之一，死五千万人。广西死了人，陈漫远不是撤了吗，死五千万人你们的职不撤，至少我的职要撤，头也成问题。安徽要搞那么多，你搞多了也可以，但以不死人为原则。一千九百多亿土石方总是多了，你们议一下，你们一定要搞，我也没办法，但死了人不能杀我的头，要比去年再加一点，搞六七百亿，不要太多。□□□和□□□的文件其中有这么一项，希望你们讨论一下。此外，还有什么别的任务，实在压得透不过气来的，也可以考虑减轻些。任务不可不加，但也不可多加。要从反面考虑一下，翻一番可以，翻几十番，就要考虑。钢三千万吨，究竟要不要这么多？搞不搞得多？要多少人上阵？会不会死人？虽然你们说要搞基点（钢、煤），但要几个月才能搞成？河北说半年，这还要包括炼铁、煤炭、运输、轧钢等等。这要议一议。（□□□：明年任务各省自议。三千万吨，他们同意不同意？不同意就得改？是不是三千万

吨是应该考虑的?)(插话：六千万人出了一千万吨铁，实际只有七百万吨，好铁只占百分之四十，不是按高估计。定点之后把人收回来，否则菜籽也无人收，也不能出口了。一千一百万吨钢，好钢不超过九百万吨，可能是八百五十万吨，如搞三千万吨是加二点五倍。)今年有两个侧面，中国有几个六千万人？几百万吨土铁、土钢，只有四成是好。明年不是不老老实实翻一番？今年一千零七十万吨，明年二千一百四十万吨，多搞一万吨，明年要搞二千一百四十一万吨，我看还是稳一点。水利照五百亿土石方，一点也不翻，搞他十年，不就是五千亿了吗？我说还是留一点儿给儿子去做，我们还能都搞完哪!

此外，各项工作的安排，煤、电、化学、森林、建筑材料、纺织、造纸。这次会议要唱个低调，把空气压缩一下，明年搞个上半年，行有余力，情况顺利，那时还可起点野心，七月一日再加一点。不要像唱戏拉胡琴，弦拉得太紧了，有断弦的危险，这可能有一点泼冷水的味道，下面干部搞公社，有些听不进去，无非骂我们右倾，不要怕，硬着头皮让下面骂一番。自从盘古开天地，全世界都没有，还有什么右倾呀?!

农业指标搞多少?(□□□：对外面说搞一万亿斤差不多，每人有两千斤就差不多了。)北戴河会议的东西还要议一下，你说右倾机会主义，我翻一番哟！机床八万台，明年翻四番，搞三十二万台，有那么厉害？北戴河会议那时，我们对搞工业还没有经验。经过两个月，钢铁运输到处水泄不通，这就有相当的经验了。总是要有实际可能才好，有两种实际可能性，一种是现实的可能性，另一种是非现实的可能性，如现在造卫星就是非现实的，将来可能是现实的。可能性有两种，是不是？伯达同志：可能转化为现实的是现实

的可能性，另一种是不能转化为现实的可能性，如过去的教条主义，说百分之百的正确，不是地方都丢了吗？我看非亩产八万斤不结婚，也是非现实的可能性。

（八）人民公社要整顿四个月，十二月、一月、二月、三月要搞万人检查团，主要是看每天是否睡了八小时，如只睡七小时是未完成任务，我是从未完成任务的，你们也可以检查贴大字报。食堂如何，要有个章程，人民公社要议一下，搞个指示，四个月能不能整顿好？是不是少了，要半年。现在据湖北说，有百分之七八的公社搞得比较好了，我是怀疑派，我看十个公社，有一个真正搞好了的就算成功。省（市）地委集中力量去帮助搞好一个公社，时间四个月，到那时候要搞万人检查团，不然就有亡国的危险。杜勒斯、蒋介石都骂我们搞人民公社。都这样说，你们不搞公社不会亡，搞会亡，我看不能说他没有一点道理，总有两种可能性，一亡，一不亡。当然亡了会搞起来，是暂时的灭亡。食堂会亡，托儿所也会亡，湖北省谷城县有个食堂，就是如此。托儿所一定要亡掉一批，只要死了几个孩子，父母一定会带回的。河南有个幸福院死了百分之三十，其余的都跑了。我也会跑的，怎么不垮呢？既然托儿所、幸福院会垮，人民公社不会垮？我看什么事都有两种可能性：垮与不垮，合作社过去就垮过的，河南、浙江都垮过，我就不相信你四川那么大的一个省，一个社也没有垮？无非是没有报告而已。人身上的细胞从三岁小孩起，就开始要有一批死亡的，脱皮、掉头发都是局部的死亡现象。死细胞是生长过程，新陈代谢，有利于生长。党内有一部分党员成了右派，从支部到中央都有垮台的。中央的陈独秀、张国焘、高岗、饶漱石还不是垮台了？王明还没有垮台，现在他的态度好转，（给中央的信，给他印发）可能是……我们这条路

线硬是好像百分之百的正确。

我是提问题。把题目提出来，去讨论，哪样为好，各个同志都可以提问题，这些时候，这些问题在我的脑子里，总是十五个吊桶打水七上八下，究竟哪个方法好？如钢铁究竟是三千万吨还是二千一百四十万吨好？

这次会议是今年这一年的总结性会议。已十二月了嘛，安排明年，主要是第一季度。

记者头脑要冷静[1]

（1958年11月21日）

做报纸工作的，做记者工作的，对遇到的问题要有分析，要有正确的看法、正确的态度。

矛盾有正面，有侧面。看问题一定要看到矛盾的各个方面。群众运动有主流，有支流。到下面去看，对运动的成绩和缺点要有辩证的观点，不要把任何一件事情绝对化。好事情不要全信，坏事情也不要只看到它的消极一面。比方瞒产，我对隐瞒产量是寄予同情的。当然，不说实话，是不好的。但是为什么瞒产？有很多原因，最主要的原因是想多吃一点，值得同情。瞒产，除了不老实这一点以外，没有什么不好。隐瞒了产量，粮食依然还在。瞒产的思想要批判，但是对发展生产没有大不了的坏处。

虚报不好，比瞒产有危险性。报多了，拿不出来。如果根据多报的数字作生产计划，有危险性，作供应计划，更危险。

记者到下面去，不能人家说什么，你就反映什么，要有冷静的头脑，要作比较。

强迫命令，不好。一定的命令还是需要的。如果什么事情都命令，就不好了。有些事情也并非强迫命令，例如党委的决议，一定

---

[1] 这是毛泽东和新华通讯社社长、《人民日报》总编辑吴冷西谈话的要点。

要照办。总要有集中。集中的过程要有民主。要提倡民主作风，反对强迫命令。

记者要善于比较。唐朝有一个太守，他问官司，先去了解原告被告周围的人和周围的情况，然后再审原告被告。这叫作“勾推法”。这就是比较，同周围的环境比较。记者要善于运用这种方法。不要看到好的就认为全好，看到坏的就认为全坏。如果别人说全好，那你就问一问：是不是全好？如果别人说全坏，那你就问一问：一点好处没有吗？

记者的头脑要冷静，要独立思考，不要人云亦云。这种思想方法，首先是各新华分社和《人民日报》的记者、北京的编辑部要有。不要人家讲什么，就宣传什么，要经过考虑。

记者，特别是记者头子，头脑要清楚，要冷静。

对湖北省委关于做好当前人民生活的几项工作的规定的批语

（1958年11月21日、27日）

一

此件[1]很好。请小平[2]同志阅后，印发到会[3]各同志，加以研究。

毛泽东

一九五八年十一月二十一日

二

退小平同志印发。

毛

廿七日下午七时

既在会〔后〕公布，时间应是十二月某日。[4]

三

关于人民生活问题。[5]

---

[1]　指中共湖北省委1958年11月关于做好当前人民生活的几项工作的规定。规定说，省委根据中央和毛泽东同志的多次指示，向全省党组织提出一个重大任务：要努力做好有关当前人民生活的几项工作。其目的，不是泄气，而是鼓气；不是促退，而是促进；不是要使明年的工农业生产只有一个小小的跃进，而是使明年的工农业生产来一个比今年更大的跃进。为此，作如下规定：（一）把劳动和休息有节奏地结合起来。第一，要使劳动者有足够的睡眠时间、休息时间和一定的文化娱乐时间，每天睡眠八小时，吃饭、休息四小时，共十二小时，必须保证；第二，搞好工具改革，改善劳动组织，逐步减轻繁重的体力劳动，提高劳动效率；第三，保证农村人民公社社员每周休息半天；第四，保证妇女劳动者月经期内不做重活，不下冷水，不熬夜；第五，保证生产的安全，尽可能改善劳动条件，力求减少和避免工伤事故。（二）办好公共食堂。第一，要吃饱；第二，要吃好；第三，要吃得干净卫生；第四，公共食堂要有餐厅；第五，公共食堂要实现管理民主化；第六，本着“大集体、小自由”的原则，对于在食堂吃饭的人，应当允许有必要的机动。如病人、老人、小孩、孕妇可以打饭菜回去吃等；第七，搞好工地食堂，保证工地上工作的人吃饱、吃好；第八，在食堂吃饭的人数和食堂工作人员人数，目前应当是20∶1，或者25∶1，尽可能改革炊事工具，减轻和改善炊事劳动，提高效率；第九，在公共食堂吃饭的社员，来了客人，可以带到食堂吃饭，食堂不另外添菜招待；第十，应当分批举办炊事员训练班，使所有食堂的炊事员都能够不断地提高烹饪技术，增加卫生知识，发扬热爱食堂工作的精神；第十一，不准地主分子、富农分子、反革命分子、坏分子、右派分子在公共食堂担任任何职务；第十二，以生产队为单位建立食堂。（三）住宅问题。第一，各公社要有一个至若干个建筑队；第二，各公社

要逐户检查住宅，及时做好住宅的防寒过冬工作；第三，各县委、公社党委，要在进行城镇规划、土地规划的同时，做出集体新村规划；并且搞好试点，在新村规模、房屋样式、园林化、讲卫生以及禾场、道路、公墓、厕所、畜舍的建筑等方面，做出样子。新建住宅要便于一家男女老少的团聚。（四）关心老年人和妇女儿童。第一，办好敬老院，使无依无靠的老人，老有所养；第二，办好托儿所和幼儿园；第三，对待妇女，除了必须同工同酬，照顾妇女经期卫生之外，还必须耐心帮助妇女学习文化和技术。（五）做好卫生工作。第一，全省城镇乡村都应当发动群众修订除五害（苍蝇、蚊子、老鼠、麻雀、钉螺）、灭五病（血吸虫病、疟疾、现症梅毒、钩虫病、丝虫病）、讲卫生的工作规划，并迅速行动起来，力争一二年内做到基本上除掉五害，灭掉五病；第二，健全医疗机构，做好医疗工作，简化医疗手续，尽可能给病人以各种方便；第三，搞好公共澡堂，不愿在公共澡堂洗澡者，允许把洗澡水打回去洗澡；第四，搞好一切住宅和一切公共场所的清洁卫生。（六）积极开展群众性的文化娱乐和体育活动。第一，各级党委要发动群众，搞好田间工地的文娱活动；第二，在一九五九年春节期间搞一个大规模的文娱体育运动，搞会演、开运动会，让全体劳动者玩一个痛快；第三，积极培养工厂、农村的自编、自导、自演的不脱离生产的小型剧团，并且要注意有计划地帮助他们逐步提高政治水平和文化艺术水平；第四，把群众性的体育活动和民兵的军事训练结合起来，做好国防体育工作。

[2] 小平，即邓小平，当时任中共中央总书记。

[3] 指正在武昌召开的中共中央政治局扩大会议。

[4] 这个批语写在邓小平1958年11月27日为报送中共中央转发湖北省委关于做好当前人民生活的几项工作的规定的批语稿给毛泽东的信上。信中说："此件少奇、彭真同志已看过，请你阅审退我，如认为可用，拟即印发全会，在会后公布。"中共中央批语稿署的时间是1958年11月，毛泽东将其改为12月，并写了这个批语。1958年12月20日《人民日报》发表此件时，中共中央批语的时间署为1958年12月19日。

[5] 这是毛泽东为中共中央转发湖北省委关于做好当前人民生活的几项工作的规定的批语稿拟的标题；1958年12月20日《人民日报》发表时，也采用了这个标题。

给李富春[1]的信

（1958年11月22日）

富春同志：

1959年指标[2]，请于每一个指标数字下面，注明1958年的预计完成的数字，例如：钢的第一个方案是2,200万吨，在其下注明1958年的预计完成数为1,100万吨。其他各项，照此注明，以便阅者比较。第二方案栏内，可以不注，以免重复。注好，请再抄一份给我，同时印发各同志。

毛泽东

十一月廿二日上午六时

---

[1] 李富春，当时任中共中央政治局委员、国务院副总理兼国家计划委员会主任。

[2] 指准备提交中共八届六中全会讨论的关于1959年国民经济计划的决议草案中列举的1959年各项主要产品产量的指标。1958年12月10日，中共八届六中全会通过了《关于一九五九年国民经济计划的决议》。

1958年，毛泽东、朱德等观看天安门广场规划模型。

1958年，毛泽东等观看天安门广场规划模型。

1958年，毛泽东、朱德等观看天安门广场规划模型。

对湖北省委关于人民公社实行工资制和供给制的指示稿的批语

（1958年11月22日、12月6日）

一

小平[1]同志：

此件[2]请印发到会[3]各同志研究。

毛泽东

十一月廿二日

二

即送小平同志：

请你问一下王任重[4]同志，十二月五日报上发表的这一件，和印发到会各同志看的那一件，在内容上、文字上有无差别，即有无修改。如有，请再印一下。

毛泽东

十二月六日上午十时

[1] 小平，即邓小平，当时任中共中央总书记。

[2] 指中共湖北省委1958年11月21日关于人民公社实行工资制和供给制的指示（草稿）。指示稿有七条，主要内容是：（一）“吃饭不要钱，按月发工资”，即工资制和供给制相结合的分配制度，是目前广大农民群众的迫切要求。在社会主义建设时期采取这种分配方式，基本上仍然是实行“各尽所能，按劳付酬”的原则；它是人民公社在现阶段应当实行的一种比较适当的分配方式。（二）确定工资和供给标准，要以1958年的生产水平为依据；要使90%以上的社员比1957年的实际收入都有所增加，其余的社员比1957年也不致减少收入或减少不多。目前供给部分所占的比重不宜过大，以免一部分劳力强、人口少的社员减少收入。今后随着生产的发展，还要适当增加工资，逐步扩大供给范围和提高供给标准，并且要积极发展集体生活福利事业，使社员的生活水平不断提高。（三）目前各个人民公社以实行“吃饭不要钱”的供给制较为适宜。收入比较少的公社也可以只实行粮食供给制。少数因灾减产的公社，如无力实行粮食供给制，可以暂时实行粮食半供给制。衣服、鞋袜以及其他日用品等，目前暂不实行供给制为好。（四）合理地评定工资等级。评定工资等级的主要条件，应当是劳动态度好坏、劳力强弱和技术高低。一般地说，这三个条件的集中表现是1958年实做工分的多少。在评级的时候，应当使妇女劳动力得到应得的等级；对于1958年因病缺勤较多的社员也应当给以必要的照顾，工资等级分做七级左右比较适当。评定工资等级和工资标准，必须认真走群众路线，充分发扬民主，不准少数人包办代替。（五）在目前条件下，从社员工资总额中抽出10%—15%作为奖励工资，对于鼓励社员劳动积极性有好处。（六）在一个公社内部，工资标准应当统一。但各人民公社都应当注意照顾与解决原农业社之间的穷富矛盾。（七）要把推行工资制和供给制当作社会主义和共产主义思想教育的一项重要内容，深入思想发动，具体地交待政策，依靠贫农和下中农，充分发扬民主，力求做到绝大多数人真正满意，高高兴兴，以达到推动生产大跃进的目的。

[3] 指正在武昌召开的中共中央政治局扩大会议。

[4] 王任重，当时任中共湖北省委第一书记。

1958年，毛泽东和朱汉雄在武昌东湖客舍。

1958年，毛泽东和彭真在武汉东湖漫步交谈。

毛泽东等祝贺中朝经济及文化合作协定签订五周年的电报

（1958年11月22日）

平壤

朝鲜劳动党中央委员会委员长、朝鲜民主主义人民共和国内阁首相金日成同志，

朝鲜民主主义人民共和国最高人民会议常任委员会委员长崔庸健同志：

欣逢中朝经济及文化合作协定签订五周年，我们代表中国共产党、中国政府和中国人民，向你们，并通过你们向朝鲜劳动党、朝鲜民主主义人民共和国政府和英雄的朝鲜人民表示热烈的祝贺。

我们满意地看到，中朝两国经济文化合作关系的巨大发展，促进了两国社会主义建设事业的共同繁荣和高涨，这对进一步发展中朝两国人民间牢不可破的友谊和加强以苏联为首的社会主义阵营作出了重大贡献。

兄弟般的朝鲜人民现在正雄姿英发、朝气蓬勃地为争取提前实现第一个五年计划而斗争，并且已经获得巨大的成就，这不仅给朝鲜人民带来了幸福的生活，而且增强了保卫和平的力量，中国人民为此感到由衷的欢欣和鼓舞。

祝朝鲜人民在社会主义建设事业和争取祖国和平统一的正义斗

争中赢得新的胜利！

祝中朝两国人民传统的、兄弟般的友谊万载常青！

中国共产党中央委员会主席
中华人民共和国主席　毛泽东
中华人民共和国
全国人民代表大会
常务委员会委员长　刘少奇
中华人民共和国国务院总理　周恩来
一九五八年十一月二十二日于北京

在武昌会议上的讲话（二）[1]

（1958年11月23日）

（一）从写文章谈起。中央十二个部的同志写了十二个报告，要议一议，作些修改。文章写得好，看了很高兴。路线还是那个路线，精神还是那个精神，就是所提指标和根据要切实研究一下。报告中提出的一些指标根据不充分，只讲可能，没有讲根据，各部需要补充根据。比如，讲十年达到四亿吨钢是可能的，为什么是可能的，就说得不充分，要搞得更扎实些。中央委员都要看一看，还可以发给十八个重点企业的党委书记、厂长，让他们都看一下，使他们有全局观点。有的文章修改以后甚至可以在报上发表，让人民知道，这没有什么秘密。我说要压缩空气，不是减少空气。物质不灭，空气还是那样多，只不过压缩一下而已，成为液体或者固体状态。

报告总要有充分根据。要再搞得清楚一些，说明什么时候可以过关。比如，钢铁的两头设备——采矿和轧钢没有过关，究竟什么时候可以过关？是否明年三月、四月、五月？为什么那时候可以过关？要说出个理由和根据。又比如，机械配套为什么配不起来？究

[1] 1958年11月21日至27日，中共中央在武昌召开政治局扩大会议，参加会议的有部分中央领导人和各省、市、自治区党委第一书记。毛泽东于21日和23日在会上作了讲话。

竟什么时候配得起来？有什么根据？要与二把手商量一下。再比如，洋炉子可以吃土铁，有什么根据？什么时候、用什么办法解决？还有电力不足怎样办？现在找到了一条出路，就是自建自备电厂。工厂、矿山、机关、学校、部队都自己搞电站，水、火、风、沼气都利用起来，解决了不少问题。这是东北搞出来的名堂，各地是否采取同样办法？能解决多少？在座的如果没有电力，一切事情都搞不成。

如何解决呢？是不是议论两三天后，再动手修改文件，补充根据，主要要求确实可靠，指标要改一下。

现在我们兴了个规矩，一年抓四次，中央和地方在一起检查，共同商量。明年的事今年安排，一年的架子先搭起来。明年到了春夏秋冬各抓一次。今年南宁会议、成都会议、八大二次会议、北戴河会议、郑州会议和这次武昌会议，算是抓了六次。南宁会议是夸夸其谈，解决相互关系。成都会议就有具体东西了，解决一些具体问题。武昌会议是成都会议的继续。

（二）关于各省、市、自治区党委的同志写报告的问题。中央各部的同志写了十二个报告。各省市委的同志，你们一个也不写是不行的，要压一压。每人写一个是否可以？大家不言语。这次逼，可能逼死人。是不是下次每人写一篇？五六千字或七八千字，片面性、全面性都可以，就是第一书记亲自动手，即使不动手，也要动脑、动口，修修补补。中央各部的报告是不是部长亲自动手写的啊？下次会，明年二月一日开，这些文章在一月二十五日前送到，以便审查，会上印发，在会场上可以讨论修改。各省要开党代会总结一下，问题太多了不行，搞一百个问题就没有人看了，去掉九十九个，写几个问题或一个问题，最多不超过十个问题，要有突出的

地方。人有各个系统（吸收系统、生殖系统……），地方工作也有许多系统，因此，有些可以不讲，有的要带几笔，有的要突出起来讲。

我们的路线，还是鼓足干劲，力争上游，多快好省地建设社会主义的路线，办法仍然是政治挂帅，群众路线，几个并举，加上土洋结合等等。

（三）谈一谈昨天晚上的问题。以钢为纲带动一切，钢的指标，究竟定多少为好？北戴河会议定为二千七百万吨至三千万吨，那是建议性的，这次要决定。钢二千七百万吨，我赞成，三千万吨，我也赞成，更多也好，问题是办到办不到，有没有根据？北戴河会议没有确定这个问题，因为没有成熟。去年五百三十五万吨，都是好钢，今年翻一番，一千零七十万吨，是冒险的计划。结果六千万人上阵，别的都让路，搞得很紧张。湖北有一个县，有一批猪运到襄阳专区，运不走，放下就走。襄阳有很多土特产和铁运不出，农民需要的工业品运不进，钢帅自己也不能过路。北戴河会议后，约三个月来的经验，对我们很有用。明年定为二千七百万吨至三千万吨，办不到。可不可以把指标降低？我主张明年不翻二番，只翻一番，搞二千二百万吨有无把握？前天晚上，我找李富春、□□□、□□□等几个同志研究，研究一千八百万吨有无把握。现在说的那些根据我还不能服。我已经是站在机会主义的立场，并为此奋斗。打我屁股与你们无关，无非是将来又搞个马鞍形。过去大家反我的冒进，今天我在这里不反人家的冒进。昨晚谈的似乎一千八百万吨是有把握的，努力可以达到，不叫冒进。明年搞好钢一千八百万吨，今年一千一百万吨钢，只有八百五十万吨好的，八百五十万吨翻一番，是一千七百万吨，一千八百万吨钢比翻一番还多，这样说是机会主义吗？你说我是机会主义，马克思会为我辩护的，会说我

不是机会主义，要他说了才算数，还说我是大冒进，不是大跃进我不服，一千八百万吨，我觉得还是根据不足，好些关未过。你们做文章，要说明什么时候过什么关，选矿之关，采矿之关，破碎之关，冶炼之关，运输之关，质量之关。有的明年一月二月或三月四月五月六月才能过关。现在有的地方已无隔宿之粮（煤、铁、矿石），有些厂子因运输困难，目前搞得送不上饭，这是以钢为例，其他部门也都如此。有些关究竟何时能过，如果没有把握，还得下压，一千五百万吨也可以，有把握，即一千八百万吨，再有把握，二千二百万吨，再有把握，二千五百万吨，三千万吨，我都赞成。问题在于有无把握，昨天同志们赞成一千八百万吨，说是有把握的。东北去年三百五十万吨左右，今年原定六百万吨，完成五百万吨，明年只准备搞七百一十五万吨，又说经过努力可以搞八百万吨。我看要讲机会主义，他才是机会主义。可是在苏联，他是要得势的，因为今年只有五百万吨，明年八百万吨，增加了百分之六十嘛，增加了半倍多，是半机会主义。华北去年只有六十万吨，今年一百五十万吨，明年打算四百万吨，今年增加一点七倍，这是马列主义。明年打算四百万吨，这是几个马列主义了，你办得了吗？你把根据讲出来，为什么明年搞这么多？华东去年二十二万吨，今年一百二十万吨（加上坏钢是一百六十万吨），明年四百万吨，增加二倍多。上海真正是无产阶级，一无煤，二无铁，只有五万人。华中去年十七万吨，今年五十万吨，明年二百万吨，增加三倍。此人原先气魄很大，打算搞三百万吨，只要大家努力，过那些关，能成功，无人反对，并且开庆祝会。西南去年二十万吨，今年七十万吨，明年二百万吨，增加两倍。西北去年只有一万四千吨，比蒋介石少一点，今年五万吨，超过蒋介石，明年七十万吨，增加了十三

倍，这里头有机会主义吗？华南去年两千吨，今年六万吨，增加三十倍，马克思主义越到南方越高，明年六十万吨，增长十倍。

这些数字，还要核实一下，要各有根据，请富春同志核实一下，今年多少，明年多少，不是冒叫一声。这些数字，无非证明并非机会主义，没有开除党籍的危险，各地合计，明年是二千一百三十万吨，问题是，是否能确实办到。要搞许多保险系数，一千八百万吨作为第一本账，在人民代表大会通过，确实为此奋斗，还要作思想准备。如果只能搞到一千五百万吨好钢，另外有三百万吨土钢，我也满意。

第一本账，一千八百万吨，第二本账，两千二百万吨，以此为例，各部门的指标，都要相应地减下来。例如发电，搞小土群，可以自发自用。强迫命令，已搞的，要采取不发饷的办法。又如铁路，原定五年只搞两万公里，现在几年就搞两万公里。需要是需要，但能不能搞这么多？（□□□：明年第一季度，只有二百九十万吨钢材，加上进口，不过三百万吨，不够分配。开口要三万吨，只能给一万吨。）吕正操，没有钢怎么办？（吕：可以搞球墨铸铁。）成都会议是五年二万公里，现在一九五八年就搞了二万公里，□□□的气魄很大。我很高兴，问题是能不能办到，有没有把握。要找出根据，你有什么办法？（他的办法就是要各地自己造。）（□□□：几个月我们都是见物不见人，看看部的报告，吓一跳，写不出来。）有矛盾。□□□，你真是思想解决了，中央可以夸海口，担子则压在地方身上。（□□：任务是第三本账，武钢要七万五千吨，共十五万五千吨，而中央只给七万吨，所以那些项目是建不成的。）不给米，巧妇难做无米之炊。农民就有各种办法抵制我们。例如，区上为填表报，专设一个假报员，专门填写表报。因为上面一定要报，而且

报少了不像样子。一路报上去，上面信以为真，其实根本没有。我看现在不少这样的问题。今年究竟有没有八百五十万吨好钢，是真有还是报上来的？没有假的吗？调不上来的就是虚假，我看实际没有这样多。（□□□、□□□：好钢不敢虚报，小土群靠不住。）

（四）作假问题。郑州会议[1]提出的《关于人民公社若干问题的决议》[2]初稿，现在要搞成指示，作假问题要专搞一条，不要同工作方法写在一起，否则人家不注意。现在横竖要放“卫星”，争名誉，就造假。有一个公社，自己只有一百头猪，为了应付参观，借来了二百头大猪，参观后又送回去。有一百头就是一百头，没有就是没有，搞假干什么？过去打仗发捷报，讲俘虏多少、缴获多少，也有这样的事，虚报战绩，以壮声势，老百姓看了舒服，敌人看了好笑，欺骗不了的。后来我们反对这样做，三令五申，多次教育，要老实，才不敢作假了。其实，就都那么老实吗？人心不齐，我看还是有点假的，世界上的人有的就不那么老实。建议跟县委书记、公社党委书记切实谈一下，要老老实实，不要作假。本来不行，就让人家骂，脸上无光，也不要紧。不要去争虚荣。比如扫盲，说什么半年、一年扫光，我就不太相信，第二个五年计划期间扫除了就不错。绿化，年年化，年年没有化，越化越见不到树。说消灭了四害，是“四无”村，实际上是“四有”村。上面规定的任务，他总

---

[1]　指1958年11月2日至10日毛泽东在郑州召集的有部分中央领导人和部分地方负责人参加的会议，也称第一次郑州会议。毛泽东在会上批评了急于想使人民公社由集体所有制过渡到全民所有制、由社会主义过渡到共产主义，以及企图废除商品生产等错误主张。

[2]　《关于人民公社若干问题的决议》，不久就在1958年11月28日至12月10日在武昌举行的中共八届六中全会讨论通过。

说完成了，没有完成就造假。现在的严重问题是，不仅下面作假，而且我们相信，从中央、省、地到县都相信，主要是前三级相信，这就危险。如果样样都不相信，那就变成机会主义了。群众确实做出了成绩，为什么要抹煞群众的成绩？但相信作假也要犯错误。比如一千一百万吨钢，你说一万吨也没有，那当然不对了，但是真有那么多吗？又比如粮食，究竟有多少？去年三千七百亿斤，今年先说九千亿斤，后来又压到七千五百亿斤到八千亿斤，这是否靠得住？我看七千五百亿斤翻了一番，那就了不起。

搞评比，结果就造假；不评比，那就不竞赛了。要订个竞赛办法，要检验，要组织验收委员会，像出口物资那样，不合规格不行。经济事业要越搞越细密，越搞越实际越科学，这跟作诗不一样，要懂得作诗和办经济事业的区别。“端起巢湖当水瓢”，这是诗，我没有端过，大概你们安徽人端过。巢湖怎么端得起来？即使检查了，也还要估计到里头还有假。有些假的，你查也查不出来，人家开了会，事先都布置好了。希望中央、省、地这三级都懂得这个问题，有个清醒头脑，打个折扣。三七开，十分中打个三分假，可不可以？这样是否对成绩估计不足，对干部、群众不信任？要有一部分不信任，要估计到至少不少于一成的假，有的是百分之百的假。这是不好的造假。另一种是值得高兴的造假。比如瞒产，干部要多报，老百姓要瞒产，这是个矛盾。瞒产有好处，有些地方报多了，上面就调得多，留给它的就没有多少了，吃了亏。再有一种假，也是造得好的，是对付主观主义、强迫命令的。中南海有个下放干部写信回来说，他所在的那个公社规定要拔掉三百亩苞谷，改种红薯，每亩红薯要种一百五十万株，而当时苞谷已经长到人头那么高了，群众觉得可惜，只拔了三十亩，但上报说拔了三百亩。这

种造假是好的。王任重[1]说，他的家乡河北某地，过春节时，要大家浇麦子，不让休息，老百姓有什么办法，只得作假。夜间在地里点上灯笼，人实际上在家里休息，干部看见遍地灯光，以为大家没有休息。湖北有一个县，要群众日夜苦战，夜间不睡觉。但群众要睡觉，就派小孩子放哨，看见干部来了，大家起来糊弄糊弄，干部走了又睡觉。这也是好的造假。总之，一要干部有清醒头脑，一要对他们进行教育，不要受骗，不要强迫命令。不然，人家起来放哨怎么办？现在有种空气，只讲成绩，不讲缺点，有缺点就脸上无光，讲实话没有人听，造假，讲得多，有光彩。讲牛尾巴长在屁股后面，没有人听；讲长在头上，就是新闻了。要进行教育，讲清楚，要老老实实，几年之内能做到就好。我看经过若干年，上了轨道，就可以比较踏实。

（五）破除迷信，不要把科学当迷信破除了。比如，人是要吃饭的，这是科学，不能破除。张良[2]辟谷，但他吃肉。现在，不放手让群众吃饭，大概是产量报多了。人是要睡觉的，这也是科学。动物总是要休息，细菌也要休息，人的心脏一分钟跳七十二次，一天跳十万多次。一要吃饭，二要睡觉，破除了这两条，就不好办事，就要死人。此外，还有不少的东西被当作迷信在那里破除。人去压迫自然界，拿生产工具作用于生产对象，自然界这个对象要作抵抗，反作用一下，这是一条科学。人在地上走路，地就有个反抗，如果没有抵抗，就不能走路。草地不大抵抗，就不好走路；拌泥田

---

[1]　王任重（1917—1992），河北景县人。当时任中共湖北省委第一书记。

[2]　张良（前250—前186），字子房，城父（今安徽亳州东南）人，刘邦的重要谋士。

不抵抗，陷进去就拔不出来，这种田要掺沙土。自然界有抵抗力，这是一条科学。你不承认，它就要把你整死。破除迷信以来，效力极大，敢想敢说敢做，但有一小部分破得过分了，把科学真理也破了。比如说，连睡觉也不要了，说睡觉一小时就够了。方针是破除迷信，但科学是不能破的。

凡迷信一定要破除，凡真理一定要保护。资产阶级法权只能破除一部分，例如三风五气，等级过分悬殊，老爷态度，猫鼠关系，一定要破除，而且破得越彻底越好。另一部分，例如工资等级，上下级关系，国家一定的强制，还不能破除。资产阶级法权有一部分在社会主义时代是有用的，必须保护，使之为社会主义服务。把它打得体无完肤，会有一天我们要陷于被动，要承认错误，向有用的资产阶级法权道歉。因此要有分析，分清哪些有用，哪些要破除。鉴于苏联对于资产阶级法权应破者没有破，秩序相当凝固，我们应当应破者破，有用的部分保护。

（六）四十条。这次不搞为好，现在没有根据，不好议。

（七）谁先进入共产主义？苏联先进入还是我国先进入？赫鲁晓夫提出在十二年内是准备进入共产主义的条件，他们很谨慎，我们在这个问题上，也要谨慎一些。有人说，两三年、三四年、五年、七年进入共产主义，是否可能？要进，鞍钢先进，辽宁后进（他二千四百万人中有八百万在城市），而不是别省。再其次是老柯、上海，如果他们还要等待别人，不能算独进。□□□，秦张、范县就要进，那不太快了吗？派了陈伯达同志去调查，说难于进。现在专区、省还没有人说先进，想谨慎，就是县有些打先锋的，整个中国进入共产主义，要多少时间，现在谁也不知道，难以设想，十年？十五年？二十年？三十年？苏联四十一年，再加上十二年共五十三

年，还说是准备条件。中国就那么厉害？我们还只有九年，就起野心，这可能不可能？从全世界无产阶级利益考虑，也是苏联先进为好，也许在巴黎公社百年纪念时（一九七一年）苏联进入共产主义，我们十二年怎么样？也许可能，我看不可能，即或十年到一九六八年我们已经准备好，也不进，至少等苏联进入二三年后再进，免得列宁的党、十月革命的国家脸上无光，本来可进而不进，也是可以的，有这么多本领，又不宣布，又不登报说进入共产主义，这不是有意作假吗？这不要紧。有许多人想，中国可能先进入，因为我们找到人民公社这条路，这里有个不可能，也有个不应该，一块钱工资怎么进入？这些问题不好公开讨论，但这些思想要在党内讲清楚。

对《中共中央、国务院关于适应人民公社化的形势改进农村财政贸易管理体制决定》草案的批语和修改

（1958年11月24日）

一

先念[1]同志：

此件[2]很好。我只作个别文句的修改和一些增补[3]，请加斟酌。

---

[1] 先念，即李先念，当时任中共中央书记处书记、国务院副总理。

[2] 指《中共中央、国务院关于适应人民公社化的形势改进农村财政贸易管理体制的决定（修正草稿）》。决定稿指出，财政贸易管理体制必须适应人民公社成立以后的新形势，作必要的改进，实行“两放、三统、一包”。所谓两放，就是下放人员，下放资产；所谓三统，就是统一政策，统一计划，统一流动资金的管理；所谓一包，就是包财政任务。实行这种办法，既可以保证国家各项财政经济政策的全面贯彻，又有利于人民公社在执行政策的条件下机动地处理业务；既可以保证国家统一计划的执行，又有利于人民公社对工农商学兵各方面活动作全面的管理和安排；既可以保证国家的财政收入，又有利于充分发挥人民公社发展生产增加积累的积极性。1958年11月28日至12月10日召开的中共八届六中全会讨论通过了这个决定，并于1958年12月20日由中共中央、国务院联合署名公布。1958年12月23日《人民日报》发表了决定的全文。

[3] 见本篇二至四。

此件印发各同志加以讨论（可能有某些修改），并待中央全会予以批准之后，即可公开发表。我的修改处，请送小平[1]同志一阅。

毛泽东

十一月廿四日上午五时

二

资产阶级式的法权，在现时对于社会经济发展已经成为障碍的部分，正在遭到破除，而那些有用的部分，则还保留着，使之为社会主义事业服务。

三

在现阶段，利用商品生产、商品交换、货币制度、价值规律等形式，有利于促进社会主义生产、有利于向社会主义的全面的全民所有制过渡（在现时，还只是在国营工业、运输业及其他国营企业和事业方面存在着全民所有制，所以还不是全面的），有利于为将来向共产主义过渡逐步地准备条件。

四

目前，全国各地的公社虽然已经搭起架子，也可以说基本上建

[1] 小平，即邓小平，当时任中共中央总书记、国务院副总理。

立起来了，但是要在思想、组织、生产、分配、生活福利和各项业务上都弄清条理、建立就绪和走上轨道，至少还需要几个月的时间。因此，国家财贸部门对于公社的财贸工作，应当继续在计划管理、业务指导、技术帮助等方面加强领导，特别在公社建立的初期，更应当配合公社的整顿和巩固工作，大力给予帮助。

对《关于人民公社若干问题的决议》稿的批语和修改[1]

（1958年11月、12月）

一

乔木[2]同志：

提了一点意见，请与小平、任重[3]酌定。

毛泽东

十一月廿四日十二时

二

这里逻辑不清，相当混乱，故作如此修改。所谓逻辑，有一个必须遵守的通用原则，就是“全量大于部分”，或者说，“大比小为大，小比大为小”。说话，作文，必须注意及之。[4]

三

为了照顾苏联，不用“正确”二字。[5]

四

即送小平、乔木同志：

此件一至六节，又看了一遍（七、八两节未看），略有修改，请你提出和各同志谈一下，看是否可用。这一件还是十一月二十九日看的，各小组所提意见那时还没有，故没有涉及。

毛泽东

十二月六日上午十时

五

这一切都证明，中共中央政治局在一九五八年八月北戴河会议上根据群众的创造所作的关于在农村中建立人民公社的决议，是正确的，是具有历史意义的。

六

目前城市中的资本家和知识分子中许多人的资产阶级思想还相当浓厚，他们对于成立公社还有顾虑，对于这一部分人，我们也应

当有所等待。因此，在城市中应当继续试点，一般不忙大量兴办，在大城市中更要从缓，只作酝酿工作。要等到经验多了，原来思想不通的人也通了，再大量兴办起来。

七

广泛地实现国家工业化、公社工业化和农业机械化电气化，建成具有高度发展的现代工业、现代农业和现代科学文化的社会主义国家，尽管我们前进的速度较快，需要的时间还将很长，全部完成这个过程，从现在起，将需要经历十五年、二十年或者更多一些的时间。

八

集体所有制向全民所有制过渡的迟早，取决于生产发展的水平和人民觉悟的水平这些客观存在的形势，而不能听凭人们的主观愿望，想迟就迟，想早就早。

九

过去人们经常忧愁我们的人口多，耕地少。但是一九五八年农业大丰产的事实，把这种论断推翻了。只要认真推广深耕细作、分层施肥、合理密植而获得极其大量的高额丰产的经验，耕地就不是少了，而是多了；人口就不是多了，而是感到劳动力不足了。这将

是一个极大的变化。

十

人民公社的工业生产，必须同农业生产密切结合，首先为发展农业和实现农业机械化、电气化服务，同时为满足社员日常生活需要服务，又要为国家的大工业和社会主义的市场服务。必须充分注意因地制宜、就地取材的原则，不要办那些本地没有原材料、要到很远很远的地方去取原材料的工业，以免增加成本，浪费劳动力。

十一

供给范围目前不宜过宽。实行供给制并不是使人们的生活清一色。在社会主义和共产主义制度下，人们的需要总是大体相同而又各有不同的。因此，无论在目前和将来，在供给的范围内，必须注意尽可能使社员有适当选择的自由。

十二

各个地区的工资水平也允许有相当的差别。目前城市中工资的差额要比农村大一些，这是必要的。到了将来，由于生产有了极大的高涨，所有一切人都富裕起来，无论在城市或者农村，这种工资等级的差别就会显得没有必要，而逐步趋于消失，那就是接近共产主义的时代了。

十三

要办好敬老院，为那些无子女依靠的老年人（“五保户”）提供一个较好的生活场所。

十四

现在世界上有一大堆蠢人，下死劲攻击我们的人民公社，其中就有美国的杜勒斯[6]先生。这个杜勒斯，对于我国的事情，啥也不懂，却要装作一个中国通，疯狂地反对人民公社。特别使他伤心的是，据说，我们破坏了几千年传下来的好得不得了的家庭制度。不错，中国人民破坏了一个封建的家长制。须知这种家长制在资本主义社会中一般早已没有了，这是资本主义的一个进步。我们却更进一步，建立了民主团结的家庭，这在资本主义社会一般也是少有的。只有在将来，在那里实现了社会主义革命，消灭了人剥削人的资本主义制度以后，这样的家庭才有可能普遍出现。至于托儿所，幼儿园，工厂里的工人食堂，也是资本主义社会先有。不过，在那里，凡是由资产阶级举办的这类事业，都是资本主义性质的，目的在于便利资本家剥削男女劳动者。而我们所举办的这类事业，则是社会主义性质的，便利于社会主义事业的发展，便利于人类个性的解放，真正彻底地解放了妇女群众，并使儿童教养得更好些，因而得到全体劳动人民，首先是妇女群众的热烈欢迎。

十五

近代的产业军，是资产阶级组织的，一个工厂就等于一个军营。工人站在机器面前，其纪律之严，不下于军队。社会主义社会的工业产业军，是工人阶级一个阶级的产业军，去掉了剥削剩余价值的资本家，在工人阶级内部实行了生动活泼的自觉自愿的民主集中制。我们现在把这个制度应用于农村，这样就建立了没有地主富农剥削、也脱离了小生产状态的社会主义的民主集中制的农业产业军。

十六

民兵组织应当根据需要配备武器，武器由地方自办兵工厂生产。基干民兵要按照规定的时间进行军事训练，普通民兵也要在劳动间隙进行适当的训练，以便为实行全民皆兵准备条件。我国的广大劳动人民对于民兵制度是喜闻乐见的，其所以如此，因为他们在长期反对帝国主义、封建主义及其走狗国民党反动派的革命斗争中，认识到只有把自己武装起来，才能战胜武装的反革命，才能成为中国这块天地的主人；而在革命胜利之后，他们又看到，国外还有天天声言要灭掉这个人民国家的帝国主义强盗们存在；因此，全体人民决心继续把自己武装起来，并且声言：一心想要抢劫我们的强盗们，你们小心一点儿吧，不要妄想来碰我们这些从事和平劳动的人们，我们是准备好了的。帝国主义如果竟敢发动对我国的侵略战争，那时我们就将实现全民皆兵，民兵就将配合人民解放军，并且随时补充人民解放军，彻底打败侵略者。

十七

复杂的阶级斗争，不但在国外，在资本主义世界，严重地存在着；就是在国内，也还是存在着。要教育群众提高革命警惕性，严防敌人的破坏活动。

十八

整社工作，在每个县的范围内，要首先做好一个或者两个试点，即在一个或者两个人民公社内，帮助那里的同志们，在一个较短的时间内，做好那里的工作，取得经验，作为榜样，然后全面推广。

---

[1]　《关于人民公社若干问题的决议》是在毛泽东主持下起草的。它的形成有一个过程：1958年11月2日至10日第一次郑州会议通过了《郑州会议关于人民公社若干问题的决议》草案，会议决定先将草案带回去贯彻执行并征求意见，准备由中共中央政治局批准后正式发给各级党委。会后，毛泽东觉得文件不满意，建议各省、市、自治区党委将各地对文件讨论的意见带到武昌会议上再讨论。11月21日至27日的武昌会议及随后召开的中共八届六中全会，根据新的情况和各地讨论的意见，又重新起草了《关于人民公社若干问题的决议》。毛泽东对这个决议作了多次修改，本篇一至四是毛泽东在修改时写的批语，五至十八是毛泽东对决议稿的修改。文中用宋体字排印的是毛泽东修改的文字。除此之外，毛泽东在修改决议稿过程中还加写了两段比较长的话，后来在正式通过的决议中删去了。其中一段是："农业方面的少

种多收将引起农业生产上的大革命。所谓基本农田制，所谓园林化，是什么呢？就是实行耕作三三制，即是将现有全部用于种植农业作物的十八亿亩耕地（等于一亿二千万海克托），用三分之一，即六亿亩左右，种农业作物，三分之一休闲，种牧草、肥田草和供人观赏的各种美丽的千差万别的花和草，三分之一种树造林。到处要有大小水塘或水库，其中有鱼、有虾蟹、有各种水生植物之类。人民公社实行工农商学兵互相结合，其中的农，包括农林牧副渔五业。五业中农林牧三结合对于土地的合理利用最为必要。其所以能够只用全部耕地的三分之一种粮棉等类作物，是由于深耕细作、分层施肥、合理密植而获得极其大量的高额丰产，例如亩产万斤粮、千斤棉之类。因此有可能以其余三分之一种草，三分之一种树，美化全中国。这是一个大概的设想，看来是可行的，不过须要经历一个较长的时间才能彻底实现。这样做，大大省水，省肥，省人力，还会在土壤中大增其细菌，从而增加土壤的肥力。种树、种草，也要逐步地进向深耕、施肥，大体如种粮棉那样。在副业渔业方面，也要精益求精，千方百计地争取高额丰产。总之，要来一个农林牧副渔的全线大革命。这样一来，就使人们过去为之而忧愁的所谓人口多、耕地少的看法，完全变了。实现耕作三三制，耕地不是少而是多得很多了，人口不是多，而是感到劳动力不足了。这将是一个极大的变化。”另一段是：“人民公社已经搭起了架子。现在的问题，是在几个月内，就是说一定要在今冬明春四五个月内，把它们切实充实起来，使它像一个人一样，不但有骨骼系统和皮肤系统，而且有其他一切系统，有血有肉，心肝脾肺肾，五脏俱全。这就必须加强和改进公社的思想政治工作、各项组织工作和经营管理工作，使生产建设和生活福利事业尽快地走上健全发展的轨道。”

[2] 乔木，即胡乔木，当时任中共中央书记处候补书记、毛泽东的秘书。

[3] 小平，即邓小平，当时任中共中央总书记。任重，即王任重，当时任中共湖北省委第一书记。

[4] 这是毛泽东1958年11月28日修改决议草案时，在一段文字旁边写的批语。原决议草案说：“集体所有制向全民所有制过渡的过程，同国家工业化、公社工业化、农业工厂化的过程是互相联系的，但是这并不是说，前一过程的实现必须以后一过程的完成为前提。”毛泽东把这段话中的后半句修改为：“但是这并不是说，前一过程的实现必须以后一过程的极端高度的发展和

绝对全面的完成为前提，把事情强调到这样刻板的程度。”并写了这个批语。

[5]　这是毛泽东1958年11月28日修改决议草案时写在一段文字旁边的批语。原决议草案说：“随着全国的工农业高度发展和公社的工农业同时并举而来的社会产品日益丰富，在全国范围内全面地实现全民所有制，公社分配制度中的供给部分逐步由少到多、供给标准逐步由低到高，商品经济范围逐步缩小，以及同一时期内人民共产主义觉悟日益提高，全民教育日益发展，城乡差别、工农差别、脑力劳动体力劳动差别的逐步缩小，国家政权对内作用的逐步缩小这些都是共产主义因素和准备向共产主义过渡条件逐步增长的过程。忽视甚至阻碍这个增长过程，把共产主义推向遥远的将来，无疑是不正确的。”毛泽东将这段话最后一句中的“不正确”，改为“不适当”，并写了这个批语。

[6]　杜勒斯，当时任美国国务卿。

1958年11月21日至27日和11月28日至12月10日，毛泽东在武昌先后主持召开中共中央政治局扩大会议和八届六中全会，讨论由他主持起草的《关于人民公社若干问题的决议》。

对《财经各部委党组讨论〈苏联社会主义经济问题〉》一文的批语

（1958年11月24日）

尚昆[1]同志：

第一篇[2]印发各同志。

毛泽东

十一月廿四日

用后还我。

---

[1] 尚昆，即杨尚昆，当时任中共中央书记处候补书记、中央办公厅主任。

[2] 指《经济消息》第三十六期刊载的《财经各部委党组讨论〈苏联社会主义经济问题〉》一文。讨论中提出了一些意见：（1）关于社会主义经济规律。有的同志提出：斯大林提出了一个基本经济规律和一个有计划、按比例发展规律，这两个规律，一个（最大限度满足人民生活需要）是作为资本主义生产谋取最高利润的对立物而提出来的，一个（有计划发展）是作为资本主义生产无政府状态的对立物而提出来的。两个规律之间缺乏完整性和内部联系。苏联的政治经济学教科书又补充了一个“按劳分配的规律”和一个

“劳动生产率不断增长的规律”，不但没有补救斯大林的缺点，反而把问题弄得更糊涂了。有的同志认为，基本经济规律的要点是“发展生产、满足需要”。为了最大限度满足人民的生活需要，就必须用最高速度来发展生产。因此，从基本经济规律引申出来，首先应当是要求国民经济高速度发展，其次才是要求国民经济有计划、按比例发展。只讲比例关系而不讲速度，就不能说明社会主义经济的特点和根本要求。苏联把平衡当作计划工作的基本方法，他们过分强调平衡，强调有计划按比例发展，而不首先强调发展速度，因此他们的计划总是订得“平平稳稳”，发展的速度虽然不算慢，但决不是高速度发展。计划和比例关系必须保证生产的高速度发展，而决不能束缚生产的高速度发展。我们要求的决不是静止的比例关系，而是发展中的比例关系，高速度发展中的比例关系。有的同志提出，斯大林的基本经济规律在说明怎样使社会主义生产不断增长的时候，只提了“高度技术”，而没有提到人的作用。列宁在《伟大的创举》一文中说：“共产主义就是利用先进技术的、自愿自觉的、联合起来的工人所创造出来的较资本主义更高的劳动生产率”。列宁不但提了“先进技术”，而且提了“自愿自觉的、联合起来的工人”，显然比斯大林提得完整。斯大林提技术决定一切，也同基本经济规律的提法有同样的缺点。在这种只讲技术，不讲政治，见物不见人的思想指导下，往往只计算机器设备所能发挥的力量，而不充分计算劳动人民的积极性、创造性所发挥的伟大力量，就把争取高速度发展的更重要的一个方面抛弃了。苏联也提出要发挥劳动人民的积极性，但他们所采取的方法只有物质鼓励，而不是在物质鼓励以外加上政治思想教育。其结果，就在一定程度上妨碍了国民经济的高速度发展。(2) 关于比例关系。什么是比例关系？有的同志提出，所谓比例关系，实质上就是在社会主义制度下国民经济各方面的关系问题。不应当把有计划、按比例发展规律同经济活动或经济计划中的比例关系混淆起来；规律不会时时变化，而比例关系是时时变化的。计划工作者的任务，不是要保持原来的比例关系，而是要不断建立更恰当的新的比例关系。根据上述认识，大家认为比例关系不是固定不变的，也不是时时刻刻都要“按比例”齐头并进；而是要在生产发展中不断打破旧的比例关系，建立新的比例关系，经过不平衡而达到新的平衡。机械的平衡论和比例论必须打破，因为这些东西都会约束生动活泼的群众运动。当然也要反对另外一种看法，就是

不讲比例，不要平衡，搞了再说，根本否定计划。(3) 关于计划方法问题。有的同志认为，我们的计划工作在苏联上述思想的影响下，也曾经发生过一些缺点，例如：过分强调平衡，往往迁就薄弱环节；满足于所谓“平均先进定额”，对生产的潜力估计不足，特别是对劳动人民在思想解放后所发挥的潜力估计不足等。在讨论中，归纳了几条我们计划工作的经验：第一，统一计划、分级管理、块块为主、条条为辅。第二，政治挂帅，走群众路线。第三，采用两本账的办法，只求大体上的平衡，不断克服而不是迁就薄弱环节，达到积极的平衡。第四，一年抓几次，在实践中不断进行调整。第五，执行计划的时候，应当是指导国民经济波浪式地发展。抓住一个中心任务，突出一个重点，带动其他部分跟着前进。这篇文章作为武昌会议文件在会上印发。

对《宦乡论西方世界的破裂》[1]的批语

（1958年11月25日）

一

宦乡论点是对的。四分五裂，这就是西方世界的形势。目前正在逐步破裂的过程中，还没有最后破裂，但是向着最后破裂前进，

---

[1] 这是中国驻英国大使馆代办宦乡1958年11月18日给外交部的一份报告，毛泽东批发这个报告时，将题目改为《宦乡论西方世界的破裂》。报告说，英法之间进行了近两年的关于西欧建立自由贸易区的谈判，终于宣告破裂。帝国主义国家间的贸易经济战争已经开始。英国在外交上力图分化西德和法国，拉开比、荷等小国，破坏共同市场的计划都告失败。这次失败在经济上说不算严重，但从外交上看，却是二次大战结束以来英国对西欧外交的首次严重挫折。现在英国面临着两项重大抉择：是断然采取报复措施，破坏欧洲政治经济合作呢？还是重新恢复谈判，继续寻找暂时妥协的基础？看来英国现在只有一条路好走，即继续寻找和法国、西德妥协的办法，并获得美国的支持。英国的这一失败，反映出英国在资本主义世界的“第二大国”地位又有了进一步削弱，战后以来英国所缔造的西欧霸权已经彻底动摇。西欧大陆上的力量对比有利于法国、西德，而不利于英国。至于英、法、西德间的三角关系，英国似仍在继续力求利用法国与西德间的矛盾，加以分化并使之互相牵制。这种均衡政策在相当长的时期内势必继续推行下去。西欧帝国主义间的力量对比正在酝酿着新的变化，帝国主义者之间在西欧问题上的矛盾空前尖锐。这个报告作为武昌会议文件在会上印发。

最后破裂是不可避免的。过程时间，可能有相当长，非一朝一夕。所谓西方团结是一句空话。团结也是有的，杜勒斯[1]正在努力。但是要求“团结”在美国的控制之下，在原子弹下面要求他的大小伙伙〈伴〉们向美国靠拢，交纳贡物，磕响头称臣，这就是美国人的所谓团结。这种形势，势必走向所谓团结的反面：四分五裂。同志们，请看今日之域中，竟是谁家之天下。

毛泽东

一九五八年十一月二十五日

二

小平[2]同志：

此件请印发。

毛泽东

十一月廿五日上午十时

[1] 杜勒斯，当时任美国国务卿。

[2] 小平，即邓小平，当时任中共中央总书记。

一个教训

（1958年11月25日）

这是一个有益的报告[1]，是云南省委写的，见《宣教动态》一四五期。云南省委犯了一个错误，如他们在报告中所说的那样，没有及时觉察一部分地方发生的肿病问题。报告对问题作了恰当的分析，处理也是正确的。云南工作可能因为肿病这件事，取得教训，得到免疫力，他们再也不犯同类错误了。坏事变好事，祸兮福所倚[2]。别的省份，则可能有一些地方要犯云南那样的错误。因为他们还没有犯过云南所犯的那样一种错误，没有取得深刻的教训，没

---

[1] 指中共云南省委1958年11月18日关于肿病死人情况给毛泽东并中央的检查报告。报告说，今年春夏之间，云南省因肿病、痢疾、小儿麻疹等发生了严重的死人情况。造成这一痛心事件的主要原因是：领导作风不深入，对于今年紧张持续的苦战中需要特别关心群众的生活注意不够，对一些干部强迫命令、违法乱纪的严重情况估计不足等。目前，省委正在召开地、市委第一书记会议，根据毛主席在成都会议上的讲话精神，集中检查省委和地、市委两级的领导作风，接受经验教训，并准备采取以下措施：地、市委书记会议后，立即在党内和干部中进行一次整风，批判强迫命令和不关心群众生活的倾向；组织专门小组对肿病死人事件进行认真的检查，严肃处理死人事件中的违法乱纪和失职问题；立即执行郑州会议关于作息时间的规定，检查和改善矿山、水利工地等各个战线上民工的衣、食、住和劳动安全问题，从各方面调节群众的劳逸和生活等等。

[2] 参见《老子·五十八章》。原文是："祸兮福之所倚，福兮祸之所伏。"

有取得免疫力。因而，如果他们不善于教育干部（主要是县级，云南这个错误就是主要出于县级干部），不善于分析情况，不善于及时用鼻子嗅出干部中群众中关于人民生活方面的不良空气的话，那他们就一定要犯别人犯过的同类错误。在我们对于人民生活这样一个重大问题缺少关心，注意不足，照顾不周（这在现时几乎普遍存在）的时候，不能专门责怪别人，同我们对于工作任务提得太重，密切有关。千钧重担压下去，县、乡干部没有办法，只好硬着头皮去干，少干一点就被叫做“右倾”，把人们的心思引到片面性上去了，顾了生产，忘了生活。解决办法：（一）任务不要提得太重，不要超过群众精力负担的可能性，要为群众留点余地；（二）生产、生活同时抓，两条腿走路，不要片面性。

毛泽东

一九五八年十一月二十五日

第十次接见朝鲜代表团时的讲话

（1958年11月25日）

越搞越熟了。对于一个党，一个民族，相互之间的认识都要有一个过程。个人与个人之间也不是一下子就认识清楚的。

一个民族，一个党，两个民族，两个党，兄弟国家有十二个党，十二个民族，相互之间的认识是有一个过程的。十月革命四十周年，十二国、六十四国共产党工人党会议对于我们之间的认识，对于十二国之间的认识进了一步。

我们对你们的认识有一个过程，也同你们认识我们有一个过程一样。

看问题要看本质，看主流。马克思主义告诉我们看问题要看本质，看路线。就是它在国内是不是搞社会主义，在国际上是不是反对帝国主义，在社会主义阵营内是不是讲国际主义。这三点就构成一条路线。

中国共产党也是反帝的、社会主义的、国际主义的党，其他社会主义国家也是。这些方面表现了马克思主义路线的本质，这些都是表现。例如反对帝国主义这就是表现。是不是坚决，可以作个比较。像铁托是不是坚决？他的东西，我看三条都缺少。反帝国主义，他是不怎么反的，总是讲帝国主义好。

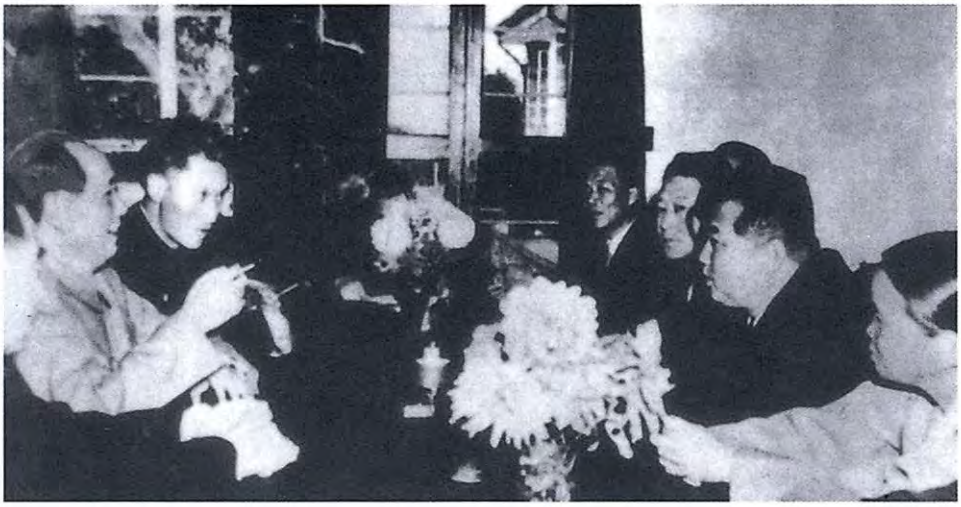

1958年11月25日下午，毛泽东在武汉会见并设宴欢迎金日成首相率领的朝鲜政府代表团。图为会见时的情形。

对《苏联学者关于共产主义建设理论问题的几个新提法》[1]一文的批语

（1958年11月25日）

小平[2]同志：

此件请印发。

毛泽东

十一月廿五日

用后退毛。

---

[1] 指《哲学社会科学动态》1958年第十期刊载的《苏联学者关于共产主义建设理论问题的几个新提法》一文。文中说：最近《真理报》发表了经济学家奥斯特罗维疆诺夫和哲学家米丁的两篇文章，在下面几个问题上有一些新的提法。1. 奥明确地强调了生产关系的作用，并指出了社会主义生产关系和生产力之间存在矛盾和解决这些矛盾的方法。2. 集体农庄经过什么道路发展到共产主义，这是一个没有得到解决的问题。苏联很多人曾经主张解决这一问题首先要集体农庄“国营农场化”。奥这次提出，“集体农庄的合作所有制有可能不经过国家所有制，而直接过渡到共产主义的全民所有制”。3. 奥认为今后在向共产主义过渡的时期，商品货币关系的作用会继续加强，而不是削弱，集

体农庄也要实行经济核算制，集体农庄庄员的收入今后会更多地采取货币形式，国家收购农产品和供应农业大量机器、日用品等都要通过贸易的形式。价值规律的作用也将随着加强。4. 米丁在自己的文章中强调指出，在群众中开展广泛的关于共产主义劳动观点的教育对共产主义建设有“极其重大的意义”。他说，在这方面还存在着“严重的缺点”，特别是在一些青年中。作者还阐述了劳动对改造人的思想意识和道德观念的重大意义。毛泽东在这篇文章后批有：“见《哲学社会科学动态》，1958年，第10期。”毛泽东的批语和这篇文章，作为中共中央政治局武昌扩大会议文件在会上印发。

[2] 小平，即邓小平，当时任中共中央总书记。

民兵现在主要是对付帝国主义侵略[1]

（1958年11月26日）

组织民兵，我们已有很久的历史。打日本，打国民党，打了二十多年，那时就有民兵。解放后已有了基干民兵，征兵就从基干民兵中挑出一些人作为战士。现在把范围扩大一些，男的从十六岁到五十岁，女的从十六岁到四十五岁，统统组织到民兵里面。他们都很高兴搞民兵，北京就组织了民兵。

民兵训练了一两个礼拜就很像样了，改变了精神面貌，更有精神了。现在枪支还不够，武器不多，将来大多数人都要有武器，最好每人都有武器。搞民兵也跟资本主义有关系，他们不是也搞国民军训吗？为什么他们能搞，我们不能搞！

现在我们要造枪。中央兵工厂已经不造枪了，分给各省去造，造步枪、马枪、机枪、轻炮，把人民武装起来。也要造迫击炮、反坦克炮、高射机关枪、高射炮。我们现在的军队不多了，只有二百五十万人，有这些民兵作基础就好一些，胆子壮一些。

帝国主义灭亡了，我们的海军、陆军、空军都可以不要，民兵也可以不要，但是产业军——农业产业军、工业产业军，我看再过一万年也还是会有的。

---

[1] 这是毛泽东会见朝鲜劳动党中央委员会委员长、朝鲜民主主义人民共和国首相金日成时谈话的一部分。

民兵多，军队少，因为民兵不花钱。普通民兵，男的是从十六岁到五十岁，女的是从十六岁到四十五岁。基干民兵是从十八岁到三十岁。民兵现在对维持秩序还有作用，但主要是对付帝国主义侵略，这样到处都可以打响，并且是常备军的基础。征兵就是在基干民兵中征。军队每年有几十万人退伍，他们到乡村、工厂就可以当民兵的骨干，退伍的军官可以当民兵的指挥员。至于帝国主义骂我们，证明它没有办法。我们已经被它骂了几十年，还准备让它再骂几十年，骂到帝国主义不存在了，就不骂了。

对《美国政治气氛向好的方面发展》的批语

（1958年11月27日）

中央调查部这个分析[1]，很有意思，同宦乡对欧洲的分析[2]相

---

[1] 指中共中央调查部关于美国国会选举后的国内政治局势的报告。毛泽东审阅时，将题目改为《美国政治气氛向好的方面发展》。主要内容是：一、在美国国会选举中，执政的共和党遭受了自罗斯福新政以来最大的惨败，民主党将以压倒多数在今后四年中继续控制国会。新当选或重新当选的议员绝大部分属于民主党自由派，这就大为加强了该派在民主党内和国会中的力量。二、在共和党内，代表中西部财团的保守派力量遭受到严重削弱。臭名昭著的极右翼分子或落选或见势不妙退休了。三、这次选举和选举后的形势表明：（一）在严重的经济危机情况下，美国统治集团内部和国内的阶级矛盾加剧。（二）美国国内政治气氛在往好的方面发展。美国各阶层人民普遍恐惧战争，厌弃战争狂人和法西斯倾向，在“麦卡锡主义”全盛时期上台的共和党极右分子几乎全面落选。（三）共和党政府今后的处境将更为困难。艾森豪威尔已表示政府的基本政策不变，但美国政府的开支仍紧缩不了，这势必会加速通货膨胀和财政金融危机的发展。美国还准备大力加强对殖民地半殖民地的经济扩张来转嫁危机，还将继续以军事实力来支持它这方面的侵略活动。但国会内民主党自由派力量的增长，必然会给政府以更多牵制，而美国内部的争吵必将更趋剧烈。毛泽东的批语及这个报告，后在中共八届六中全会上印发。

[2] 指中国驻英国大使馆代办宦乡1958年11月18日给外交部的分析英国外交形势与西欧形势的报告。

似，都是好文章。总之，西方世界一天一天地在向好的方面变，无产阶级的直接同盟军和间接同盟军都在发展。

毛泽东

一九五八年十一月二十七日

关于中共八届六中全会议程给邓小平[1]的信

（1958年11月28日）

小平同志：

请考虑组织以大区为单位的七个小组，将北京来的同志们分别插入各小组，中央常委六人不插入，或只以一二人或二三人插入，边看文件边座谈。头几天每天只开会一次，酝酿思想，交换意见。

此议，请提交今天下午会议上，征求各同志意见，看是否可行。没有几天座谈交换意见，人民公社决议（草案）[2]中的许多理论和实践问题是不易弄清楚的。待〔通过〕1959年经济安排问题决议（草案）[3]，接着就要分组座谈这一件事。如何，请酌。

毛泽东

十一月廿八日上午十一时

---

[1] 邓小平，当时任中共中央总书记。

[2] 指准备在中共八届六中全会上讨论的《关于人民公社若干问题的决议（草案）》。

[3] 指准备在中共八届六中全会上讨论通过的《关于1959年国民经济计划的决议（草案）》。

毛泽东等祝贺阿尔巴尼亚解放十四周年的电报

（1958年11月28日）

阿尔巴尼亚劳动党中央委员会第一书记恩维尔·霍查同志，
阿尔巴尼亚人民共和国人民议会主席团主席哈奇·列希同志，
阿尔巴尼亚人民共和国部长会议主席穆罕默德·谢胡同志：

当阿尔巴尼亚解放十四周年纪念日的时候，我们谨代表中国共产党、中华人民共和国政府和中国人民，向阿尔巴尼亚劳动党、阿尔巴尼亚政府和阿尔巴尼亚人民，致热烈的、兄弟的祝贺。

具有光荣革命传统的、勤劳勇敢的阿尔巴尼亚人民，十四年来，在阿尔巴尼亚劳动党和阿尔巴尼亚人民共和国政府的正确领导下，在建设社会主义、保卫欧洲和世界和平的崇高事业中取得了巨大的成就。在反对修正主义的斗争中，忠于无产阶级国际主义原则的阿尔巴尼亚劳动党表现了坚定不移的立场，对捍卫马克思列宁主义的纯洁和巩固以苏联为首的社会主义阵营的团结作出了贡献，中国人民把阿尔巴尼亚人民的一切成就看成自己的成就并且以此而感到自豪。

中、阿两国人民的兄弟友谊正在进一步的发展和巩固。阿尔巴尼亚政府和人民对中国人民反对美帝国主义对我国加紧军事挑衅和战争威胁的斗争给予了有力的支持，对这种兄弟的支持，中国人民

十分感谢。我们深信，建筑在无产阶级国际主义基础上的中、阿两国人民之间的兄弟友谊将万古长青。

祝阿尔巴尼亚人民在建设社会主义和保卫世界和平的斗争中取得新的、更大的成就。

中国共产党中央委员会主席
中华人民共和国主席　毛泽东
中华人民共和国
全国人民代表大会
常务委员会委员长　刘少奇
中华人民共和国国务院总理　周恩来
一九五八年十一月二十八日

《毛泽东全集》52卷

本书经由主编张迪杰先生独家授权香港中文版权

版权所有　翻印必究

书　　名：《毛泽东全集》第40卷

主　　编：张迪杰

责任部门：《毛泽东全集》编辑委员会

编委主任：流　星

策　　划：树　旺

出　　版：润东出版社

承　　印：润东出版社有限公司

经　　销：润东出版社有限公司

电　　话：（852）23500066

电　　邮：1236688@enricheast.com

网　　址：www.enricheast.com

地　　址：香港九龙湾宏光道7号兴力工业中心5楼09室

顾　　问：润东出版社有限公司印制顾问组

组　　长：言　臣

装　　帧：平　装

开　　本：170mm × 240mm 特16开

页　　面：544面

版　　次：2013年10月1日　第一版

印　　次：2013年10月1日　第一次印刷

　　2013年11月1日　第二次印刷

印　　数：500套

全集字数：2015万字

I S B N：978-988-12907-0-0

定　　价：52卷　港币$26,800

本书如有破损、缺页、装钉错误，请与本出版社联络更换