I Zeichenerklärung für die Planlichen Festsetzungen und Hinweise

1 ART DER BAULICHEN NUTZUNG (§ 9 Abs. 1 Nr. 1 BauGB)

1.1 SO — Sondergebiet (§ 11 BauNVO)

zulässig ist die Errichtung einer Batteriespeicheranlage mit Wechselrichter-/Transformatorenstationen, Batteriecontainer und weiteren Nebenanlagen sowie Zuwegungen.

2 MASS DER BAULICHEN NUTZUNG (§ 9 Abs. 1 Nr. 1 BauGB)

Nutzungsschablone:

Art der baulichen Nutzung	zulässige Nutzung
Grund-flächen-zahl	max. Wand-höhe

2.1 Grundflächenzahl **GRZ** **0,8** gem. § 17 BauNVO

3 BAUWEISE, BAUGRENZEN, BAULINIEN (§ 9 Abs. 1, Nr. 2 BauGB, §§ 22 und 23 BauNVO)

3.1 Baugrenze

8 HAUPTVERSORGUNGS- UND HAUPTABWASSERLEITUNGEN
(§ 5 Abs. 2 Nr. 4 und Abs. 4, § 9 Abs. 1 Nr. 13 und Abs. 6 BauGB)

8.1 oberirdisch vorhanden

8.2 27,5 m Leitungs-schutzzone — Leitungsschutzzone mit Breitenangabe

9 GRÜNFLÄCHEN (§ 9 Abs. 1 Nr. 25 BauGB)

9.1 Fläche für Maßnahmen Naturschutz / Landschaftspflege mit Bezug zu textlicher Festsetzung

9.2 Fläche für Bepflanzungen mit Bezug zu textlicher Festsetzung

15 SONSTIGE PLANZEICHEN

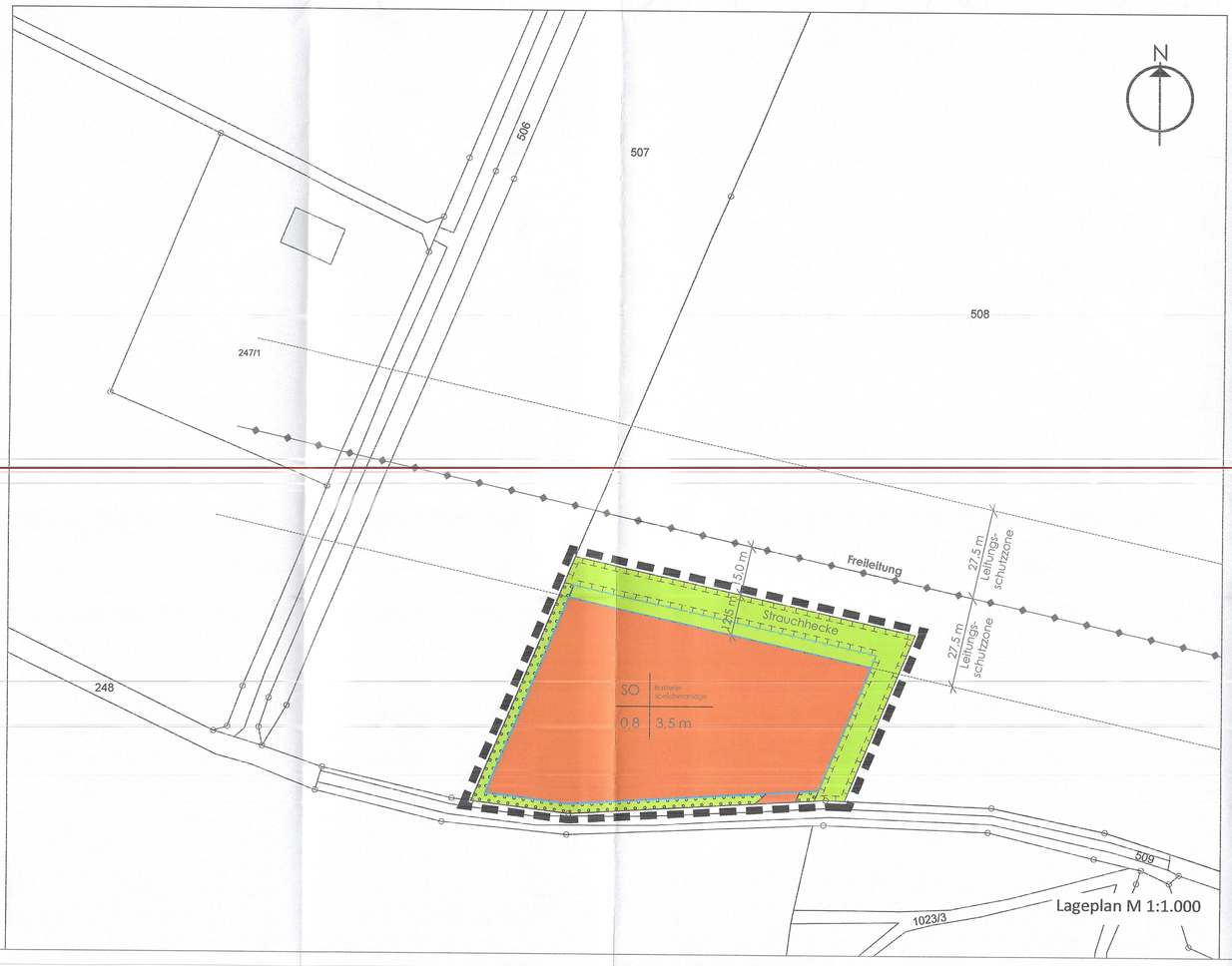
15.1 Grenze des räumlichen Geltungsbereiches (§ 9 Abs. 7 BauGB)

15.2 vorhandene Grundstücksgrenzen mit Grenzsteinen

15.3 159/9 Flurnummern

15.4 12 bestehende Wohngebäude, bestehende Wirtschaftsgebäude und gewerbliche Räume (Nebengebäude) eingemessen

15.5 Zaun ohne Sockel



Lageplan M 1:1.000

II Textliche Festsetzungen

1 Planungsrechtliche Festsetzungen
gemäß § 9 Abs. 1 BauGB

1.1 Art der baulichen Nutzung
SO - Sondergebiet lt. § 11 BauNVO

1.2 Maß der baulichen Nutzung

1.2.1 Grundflächenzahl
GRZ 0,8

1.2.2 Maximale Wandhöhen über festgesetztem Gelände
Zulässige Wandhöhe: max. 3,5 m

Die Wandhöhe ist das Maß vom unteren Bezugspunkt bis zum Schnittpunkt der Wand mit der Dachhaut.
Bezugspunkt zur Bemessung der Wandhöhe ist OK des natürlichen Geländes

1.3 Gelände
Unnötige Geländeaufschüttungen und Stützmauern sind grundsätzlich zu vermeiden.
Aufschüttungen und Abgrabungen zu den Nachbargrundstücken sind nicht zulässig.
Im Baugenehmigungsverfahren ist der natürliche und geplante Geländeverlauf sowie die Höhenlage der Straße in Geländeschnitten prüfbar nachzuweisen.

1.4 Abstandsflächen
Die Mindestabstände sind entsprechend der Bayerischen Bauordnung einzuhalten.

1.5 Einfriedung

Zaunarten:	Stabgitterzaun oder Maschdrahtzaun
Höhe:	max. 2,3 m
Zaunsockel:	nicht zulässig, zwischen Boden und Zaununterkante ist ein Abstand von min. 15 cm einzuhalten

1.6 Geländeüberwachung
Zur Überwachung des Geländes dürfen Kameramasten mit einer max. Höhe von 9,0 m errichtet werden.

1.7 Beleuchtung
Zum Schutz nachtaktiver Insekten ist die Beleuchtung auf den privaten Flächen auf das unbedingt erforderliche Maß zu reduzieren und umweltfreundlichen Beleuchtungsanlagen der Vorrang zu geben.

2 Wasserwirtschaft

2.1 Niederschlagswasser:
Oberflächenwasser aus den befestigten Flächen darf nicht auf öffentliche Straßen und Gehwege geleitet werden.
Nach § 55 Abs. 2 WHG ist Niederschlagswasser ortsnah zu versickern, zu verrieseln oder direkt in eine Kanalisation ohne Vermischung mit Schmutzwasser in ein Gewässer einzuleiten. Die Anordnungen der Niederschlagswasserfreistellungsverordnung (NWFreiV), der technischen Regeln zum schadlosen Einleiten von gesammeltem Niederschlagswasser in das Grundwasser (TRENGW) bzw. Oberflächenwasser (TRENOG) sowie die Anforderungen der Merkblätter DWA-A 102, DWA-A 138 und DWA-M 153 sind dabei zu beachten.
Bevorzugt ist hier die ortsnahe Versickerung des anfallenden Niederschlagswassers anzustreben, soweit dem weder wasserrechtliche noch sonstige öffentlich-rechtliche Vorschriften oder wasserwirtschaftliche Belange entgegenstehen.
Das Einleiten von Abwasser (auch Niederschlagswasser) in ein Gewässer bedarf einer wasserrechtlichen Erlaubnis, soweit die Gewässernutzung nicht im Rahmen von § 25 oder § 46 WHG erfolgt.

3 Abwehrender Brandschutz
Alle baulichen Anlagen müssen über befestigte Straßen und Wege erreichbar sein. Die Flächen für die Feuerwehr auf dem Grundstück einschließlich ihrer Zufahrten müssen dem Art. 31 BayBO sowie Art. 5 BayBO und der DIN 14090 entsprechen.
Zur Sicherstellung der Löschwasserversorgung sind die DVGW-Arbeitsblätter W 405 und W 331 zu beachten.

4 Bepflanzungen / Maßnahmen Naturschutz und Landschaftspflege

4.1 Vorgaben zu Gehölzpflanzungen allgemein
Die Durchführung der Pflanzmaßnahmen auf dem Baugrundstück hat spätestens in der an den Nutzungsbeginn anschließenden Pflanzperiode zu erfolgen. Zu pflanzende Gehölze sind dauerhaft zu erhalten und bei Ausfällen gleichwertig zu ersetzen.

4.2 Vorgaben zu Baum-/ Strauchpflanzungen
Mindestqualität festgesetzter Bepflanzungen bei Bäumen H 3xv 16/18
Mindestqualität festgesetzter Bepflanzung bei Sträuchern 2xv 60-100 cm

4.3 Strauchhecke
Bei Einschrieb "Strauchhecke" wird als Ausgleich eine mindestens 3-reihige Strauchhecke in einer Dichte von einer Pflanze je 6 m² in einem Abstand von 1x1,5 m zu pflanzen. Es sind Gehölzgruppen mit 10-12 Pflanzen anzulegen, die Flächen dazwischen sind brach liegen zu lassen. Die Flächen sind periodisch alle zwei Jahre zu mähen. Es sind 30 % Bäume als Heister und 70 % Sträucher zu verwenden. Es ist gebietseigenes Pflanzmaterial der Herkunftsregion 6.1 Alpenvorland zu verwenden. Die Pflanzung ist in den ersten 5 Jahren durch einen Zaun vor Verbiss zu schützen. Verwendung von Arten aus Liste in der Begründung.

4.4 Flächen nach 2.2
In Flächen nach 2.2 ist eine einreihige Baum-Strauchhecke aus 1/3 Bäumen und 2/3 Sträuchern in einem Abstand von 1x1,5 m zu pflanzen. Verwendung von Arten aus Liste in der Begründung.

4.5 Einfriedung
Die Pflanzmaßnahmen sind außerhalb der Einfriedung auszuführen.

5 Schallschutzmaßnahmen
Zulässig sind Vorhaben deren Geräusche die in nachfolgender Tabelle angegebenen Emissionskontingente nicht überschreiten:

Gebietsnutzung	Tags (6-22 Uhr) dB(A)	Nachts (22-6 Uhr) dB (A)
Sondergebiet	60	60

6 Denkmalschutz
Für Bodeneingriffe jeglicher Art im Geltungsbereich des Bebauungsplanes ist eine denkmalrechtliche Erlaubnis gem. Art. 7 Abs. 1 BayDSchG notwendig, die in einem eigenständigen Erlaubnisverfahren bei der zuständigen Unteren Denkmalschutzbehörde zu beantragen ist.

7 Hinweise

7.1 Durchführungsvertrag
Zwischen der Gemeinde Aldersbach und dem Vorhabensträger ist ein Duchführungsvertrag zu schließen. Hierin ist Nutzungsdauer und eine Rückbauverpflichtung geregelt..

7.2 Bodendenkmäler
Eventuell zu Tage tretende Bodendenkmäler unterliegen gem. Art. 8 Abs. 1-2 BayDSchG einer Meldepflicht an das Bayerische Landesamt für Denkmalpflege oder die Untere Denkmalschutzbehörde.

7.3 Unfallverhütungsvorschriften
Bei allen mit Erdarbeiten verbundenen Vorhaben innerhalb des Baugebietes wird gebeten, den zuständigen Energieversorger zu verständigen. Um Unfälle und Kabelschäden zu vermeiden, müssen die Kabeltrassen örtlich genau bestimmt und die erforderlichen Sicherheitsvorkehrungen festgelegt werden.

7.4 Telekommunikationslinien
In allen Straßen bzw. Gehwegen sind geeignete und ausreichende Trassen für die Unterbringung der Telekommunikationslinien vorzusehen. Hinsichtlich geplanter Baumpflanzungen ist das Merkblatt über Baumstandorte und unterirdische Ver-, und Entsorgungsanlagen der Forschungsgesellschaft für Straßen- und Verkehrswesen, Ausgabe 1989 zu beachten. Durch Baumbepflanzungen darf der Bau, die Unterhaltung und Erweiterung der Telekommunikationslinien nicht behindert werden.

7.5 Landwirtschaftliche Immissionen
In unmittelbarer Umgebung des Plangebietes muss mit von der Land- und Forstwirtschaft ausgehenden Immissionen, wie z. B. Geruch, Lärm, Staub und Erschütterungen gerechnet werden. Im Rahmen der üblichen land- und forstwirtschaftlichen Nutzung sind diese Immissionen, insbesondere auch dann, wenn landwirtschaftliche Arbeiten auch nach dem Feierabend, an Sonn- und Feiertagen oder während der Nachtzeit vorgenommen werden, zu dulden.

7.6 Baumfallzone
Da sich der Geltungsbereich des Bebauungsplanes teilweise innerhalb der Baumfallzone der Waldgrundstücke mit den Fl.-Nrn. 1023, Gemarkung Pörndorf und 250, Gemarkung Untergrafendorf befindet, ist der Abschluss einer Haftungsfreistellungserklärung zugunsten der Eigentümer der o. g. Waldgrundstücke abzuschließen.

7.7 Löschwasserversorgung
Zur Sicherstellung der Löschwasserversorgung sind die DVGW - Arbeitsblätter W 331 (Auswahl, Einbau und Betrieb von Hydranten), W 400 (Grundlagen der Löschwasserversorgung) und W 405 (Hydrantenabstände, Netzleistung) zu beachten und einzuhalten. Es ist sicherzustellen, dass die erforderliche Löschwassermenge über einen Mindestzeitraum von zwei Stunden auch bei Benutzung zweier nächstgelegener Hydranten bei einem Mindestausgangsdruck i. H. v. 1,5 bar problemlos entnommen werden kann.

7.8 Zufahrten, Zugänge, Aufstell- und Bewegungsflächen
Bei der Ausbildung von Zufahrten/Zugängen und Bewegungsflächen nach Art. 5 BayBO sind die Richtlinien über Flächen für die Feuerwehr (Bayern) zu beachten.

7.9 Ausgleichsflächen
Ausgleichsflächen sind von der Unteren Naturschutzbehörde abzunehmen.

7.10 Abfallrecht
Die Entsorgung ist im Einzelfall mit dem Landratsamt Passau, Sachgebiet 52 - Abfallrecht, abzustimmen.

Verfahrensvermerk:

1. Der Gemeinderat hat in der Sitzung vom **15.07.2024** die Aufstellung des Bebauungsplans beschlossen. Der Aufstellungsbeschluss wurde am **05.12.2024** ortsüblich bekannt gemacht.
2. Die frühzeitige Öffentlichkeitsbeteiligung gemäß § 3 Abs. 1 BauGB mit öffentlicher Darlegung und Anhörung für den Vorentwurf des Bebauungsplans in der Fassung vom **19.02.2025** hat in der Zeit vom **06.05.2025** bis **06.06.2025** stattgefunden.
3. Die frühzeitige Beteiligung der Behörden und sonstigen Träger öffentlicher Belange gemäß § 4 Abs. 1 BauGB für den Vorentwurf des Bebauungsplans in der Fassung vom **19.02.2025** hat in der Zeit vom **06.05.2025** bis **06.06.2025** stattgefunden.
4. Zu dem Entwurf des Bebauungsplans in der Fassung vom **25.06.2025** wurden die Behörden und sonstigen Träger öffentlicher Belange gemäß § 4 Abs. 2 BauGB in der Zeit vom **29.08.2025** bis **29.09.2025** beteiligt.
5. Der Entwurf des Bebauungsplans in der Fassung vom **25.06.2025** wurde mit der Begründung gemäß § 3 Abs. 2 BauGB in der Zeit vom **29.08.2025** bis **29.09.2025** öffentlich ausgelegt.
6. Die Gemeinde hat mit Beschluss des Gemeinderats vom **16.10.2025** den Bebauungsplan gemäß § 10 Abs. 1 BauGB in der Fassung vom **16.10.2025** als Satzung beschlossen.

Aldersbach, den 03.11.2025
(Gemeinde Aldersbach)
(Bürgermeister)
(Siegel)

7. Ausgefertigt

Aldersbach, den 03.12.2025
(Gemeinde Aldersbach)
(Bürgermeister)
(Siegel)

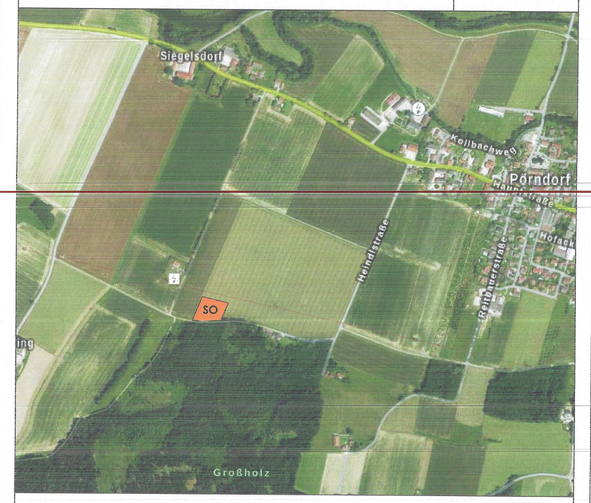
8. Der Satzungsbeschluss zum Bebauungsplan wurde am 04.12.2025 gemäß § 10 Abs. 3 Halbsatz 2 BauGB ortsüblich bekannt gemacht. Der Bebauungsplan ist damit in Kraft getreten.

Aldersbach, den 05.12.2025
(Gemeinde Aldersbach)
(Bürgermeister)
(Siegel)

VORHABENBEZOGENER
BEBAUUNGS- UND GRÜNORDNUNGSPLAN

SO ENERGIE - BATTERIESPEICHERANLAGE AM UMSPANNWERK

Gemeinde Aldersbach
Landkreis Passau
Reg. Bezirk Niederbayern



Übersichtslageplan M 1:10.000

Quelle: Bayerische Vermessungsverwaltung

ENDFASSUNG vom 16.10.2025

aufgestellt: Aldersbach, 19.02.2025
geändert: Aldersbach, 25.06.2025
geändert: Aldersbach, 16.10.2025

Planung:
Ingenieurbüro Straubinger
für allg. Bauwesen
Urbanstraße 7
94501 Aldersbach

Grünordnung:
GARNHARTNER + SCHOBER + SPÖRL
Landschaftsarchitekten BDLA Straßkirchner 25a/1 Angerl
Büro Passau 94032 Heuwinkel 1 fon 0851/490 757-40
email: gruenordnung@landschaftsarchitekten.de