Herramienta de análisis de imágenes biomédicas
Biomedical image analysis tool

Trabajo de Fin de Grado
Curso 2025–2026

Autores
Beatriz Bueno Almagro
Leonardo Sáez Biffi

Directores
María Guijarro Mata-García
David Castejó Ferrer

Grado en Ingeniería del Software
Grado en Ingeniería de Computadores
Facultad de Informática
Universidad Complutense de Madrid

Herramienta de análisis de imágenes biomédicas
Biomedical image analysis tool

Trabajo de Fin de Grado en Ingeniería del Software e Ingeniería de Computadores

Autores
Beatriz Bueno Almagro
Leonardo Sáez Biffi

Director
María Guijarro Mata-García
David Castejó Ferrer

Convocatoria: *Junio 2026*

Grado en Ingeniería del Software
Grado en Ingeniería de Computadores
Facultad de Informática
Universidad Complutense de Madrid

25 de Mayo de 2026

Dedicatoria

A todas las personas que nos han apoyado, dentro y fuera de la universidad, durante esta etapa.

Agradecimientos

Queremos expresar nuestro agradecimiento a nuestros tutores, María y David, por su orientación, su disponibilidad y el seguimiento realizado a lo largo del desarrollo de este Trabajo de Fin de Grado. Sus indicaciones y sugerencias han sido fundamentales tanto en la parte técnica como en la elaboración de esta memoria.

También nos gustaría agradecer a ICTS BioImagen Complutense por la oportunidad de desarrollar este trabajo en un contexto aplicado y por el conocimiento compartido durante el proyecto. En especial, agradecemos la ayuda recibida para comprender mejor el problema biomédico abordado, así como las necesidades reales del caso de uso planteado.

Asimismo, agradecemos a todas las personas que, de una forma u otra, han contribuido al desarrollo del proyecto, ya fuera mediante apoyo técnico, revisión de resultados o acompañamiento durante el proceso.

Por último, queremos agradecer a nuestras familia y a las personas cercanas que nos han acompañado durante esta etapa por su apoyo constante, su paciencia y su confianza a lo largo de estos años.

Resumen

Herramienta de análisis de imágenes biomédicas

El presente Trabajo Fin de Grado aborda el diseño y desarrollo de una herramienta basada en visión por computador para la segmentación de imágenes de resonancia magnética nuclear (RMN) con el objetivo de medir volúmenes de un órgano y una lesión en un marco científico o clínico.

En el ámbito de la investigación biomédica, la segmentación manual de imágenes preclínicas de resonancia magnética nuclear (RMN) resulta un proceso arduo y repetitivo que además suele carecer de consistencia en el dato, ya que la decisión de los límites de segmentación dependen de criterio personal.

En colaboración con la ICTS BioImagen Complutense, se ha desarrollado un prototipo funcional que realiza segmentación automática de uno de los casos que el instituto nos presenta: la segmentación de lesión isquémica en cerebro de ratón. Usando dos modelos, la herramienta realiza el proceso de segmentación sobre cada uno de los cortes, primero sobre el cerebro y segundo sobre la lesión. Después calcula los volúmenes y los devuelve al usuario para su procesamiento posterior.

Debido a la escasez de datos anotados, típica en entornos médicos (30 pacientes de estudio), la metodología se ha fundamentado en el uso de *transfer learning* sobre una arquitectura U-Net. Además, para aportar robustez al prototipo y garantizar la interpratibilidad de las predicciones, paralelamente se aplican técnicas de Inteligencia Artificial Explicable (XAI) como Grad-CAM e *Integrated Gradients*.

Palabras clave

Isquemia cerebral, Segmentación médica, Inteligencia Artificial (IA), Redes Neuronales Convolucionales (CNN), U-Net, Inteligencia Artificial Explicable (XAI), Visión por computadora

Abstract

Biomedical image analysis tool

The present Bachelor's Thesis approaches the design and development of a computer vision based tool focused on the segmentation of Magnetic Resonance Imaging (MRI) with the objective of measuring volumes of organ and lesion in a specific scientific or clinical field.

In the current scope of biomedical research, manual segmentation of preclinical Magnetic Resonance Imaging (MRI) images is an arduous and repetitive process that can lack data consistency, given that the decision for limits of the segmented zone can depend on personal criteria.

In collaboration with ICTS BioImagen Complutense, a functional prototype that achieves automatic segmentation has been developed in one of the cases that the institute presented: segmentation of ischemic lesions in the mouse brain. Using two models based on the U-Net architecture, the tool completes the segmentation process over each of the slices, first with the brain and then over the lesion. Finally, it calculates volumes which are returned to the end user for its posterior processing.

Due to the scarcity of the annotated data, typical in the medical field (30 patients in our dataset), the methodology has been substantiated in the use of transfer learning over the U-Net architecture. Furthermore, to make sure the prototype is robust and predictions' interpretability is guaranteed, eXplainable Artificial Intelligence (XAI) techniques have been implemented, such as Grad-CAM and Integrated Gradients.

Keywords

Cerebral ischemia, medical segmentation, Artificial Intelligence (AI), Convolutional Neural Networks (CNN), U-Net, eXplicable Artificial Intelligence (XAI), Computer vision

Índice

1. Introducción **1**
1.1. Motivación 2
1.2. Objetivos 2
1.3. Plan de trabajo 2
1.4. Explicaciones adicionales sobre el uso de esta plantilla 2

2. Estado de la Cuestión **5**
2.1. Conceptos biomédicos: RMN preclínica y lesiones cerebrales 5
2.2. Visión por computador en imagen médica 5
2.3. Arquitecturas de segmentación: U-Net 5
2.4. Aprendizaje por transferencia (Transfer Learning) 5
2.5. Explicabilidad en Inteligencia Artificial (XAI) 5

3. Metodología y Desarrollo **7**
3.1. Descripción del conjunto de datos (*Dataset*) 7
3.1.1. Estructura del dataset 7
3.1.2. Tamaño de dataset 8
3.2. Preprocesamiento de imágenes 9
3.2.1. Conversión de datos RAW a formato NIfTI 10
3.2.2. Segmentación manual mediante ROI 10
3.2.3. Generación de máscaras binarias 11
3.2.4. Normalización y adaptación de las imágenes 11
3.3. Arquitectura de los modelos y *Transfer Learning* 12
3.3.1. Arquitectura U-Net y decisiones de implementación 13
3.3.2. Justificación de la arquitectura y uso de *Transfer Learning* . . 14
3.3.3. Estrategia de entrenamiento y ajuste de la salida 15
3.3.4. Funcionamiento conjunto de los modelos en el pipeline de segmentación 16
3.4. Cuantificación y métricas biomédicas (volumen) 17
3.5. Integración de explicabilidad 20
3.5.1. Fundamentos y motivación de la explicabilidad 20
3.5.2. Adaptación de técnicas de XAI a segmentación 20

3.5.3. Métodos de explicabilidad empleados 21

4. Resultados y Discusión **23**
4.1. Configuración experimental 23
4.2. Resultados en segmentación cerebral 23
4.2.1. Resultados cuantitativos 23
4.2.2. Resultados cualitativos 23
4.2.3. Discusión 23
4.3. Resultados en segmentación de isquemia 23
4.3.1. Resultados cuantitativos 23
4.3.2. Naturaleza del problema y subjetividad 24
4.3.3. Interpretación de métricas 24
4.3.4. Impacto del threshold 25
4.3.5. Análisis cualitativo 25
4.3.6. Discusión crítica del modelo de isquemia 26
4.4. Análisis comparativo global 26
4.5. Relación con el objetivo del TFG 26
4.6. Limitaciones 26
4.7. Conclusiones del capítulo 26

5. Conclusiones y Trabajo Futuro **27**

Introduction **29**

Conclusions and Future Work **31**

Contribuciones Personales **33**

Bibliografía **35**

A. Título del Apéndice A **37**

B. Título del Apéndice B **39**

Índice de figuras

3.1. Pipeline de procesamiento desde datos RAW hasta el dataset final . . 9
3.2. Ejemplo de slices de RMN 10
3.3. Ejemplo de segmentación ROI 11
3.4. Ejemplo de máscara binaria 12
3.5. Visualización de superposición de máscaras 12
3.6. Esquema de la arquitectura U-Net 2D empleada en este trabajo. La figura muestra la entrada de tamaño $120 \times 120 \times 3$, el encoder `ResNet50` preentrenado sobre *RadImageNet*, las conexiones de salto, el decoder basado en `UpSampling2D` y convoluciones, y la generación de la máscara binaria de salida. Esta misma arquitectura base se utiliza tanto para el modelo de segmentación de cerebro como para el de segmentación de isquemia, diferenciándose únicamente en la máscara objetivo empleada durante el entrenamiento. Elaboración propia. 14
3.7. Proceso de cálculo del volumen de la lesión a partir de la máscara segmentada. Para cada corte, se obtiene el número de píxeles pertenecientes a la lesión, que se transforma en un área física utilizando la resolución espacial de la imagen en el plano $(\Delta x, \Delta y)$. Posteriormente, la suma de las áreas segmentadas en todos los cortes se combina con el espaciado entre cortes (Δz) para estimar el volumen total de la lesión. 19
3.8. Ejemplo de mapas de explicabilidad generados sobre una imagen de entrada. Se muestra la imagen original, la máscara predicha y el mapa de relevancia superpuesto. 22

Índice de tablas

3.1. Resumen del dataset utilizado 9
3.2. Configuración general del entrenamiento de los modelos de segmentación. 16
3.3. Comparación del rendimiento medio del modelo de isquemia para distintos umbrales de binarización. 17

Capítulo 1

Introducción

"Frase célebre dicha por alguien inteligente"
— Autor

Según la normativa para Trabajos de Fin de Grado[1], la memoria incluirá una portada normalizada con la siguiente información: título en castellano, título en inglés, autores, profesor director, codirector si es el caso, curso académico e identificación de la asignatura (Trabajo de fin de grado del Grado en - nombre del grado correspondiente-, Facultad de Informática, Universidad Complutense de Madrid). Los datos referentes al título y director (y codirector en su caso) deben corresponder a los publicados en la página web de TFG.

La memoria debe incluir la descripción detallada de la propuesta hardware/software realizada y ha de contener:

a. un índice,

b. un resumen y una lista de no más de 10 palabras clave para su búsqueda bibliográfica, ambos en castellano e inglés,

c. una introducción con los antecedentes, objetivos y plan de trabajo,

d. resultados y discusión crítica y razonada de los mismos, con sus conclusiones,

e. bibliografía.

Para facilitar la escritura de la memoria siguiendo esta estructura, el estudiante podrá usar las plantillas en LaTeX o Word preparadas al efecto y publicadas en la página web de TFG.

La memoria constará de un mínimo de 25 páginas para los proyectos realizados por un único estudiante, y de al menos 5 páginas más por cada integrante adicional del grupo. En este número de páginas solo se tiene en cuenta el contenido correspondiente a los apartados c y d del punto anterior.

La memoria puede estar escrita en castellano o inglés, pero en el primer caso la introducción y las conclusiones deben aparecer también en inglés. Las memorias de

[1] `https://informatica.ucm.es/file/normativatfg-2021-2022?ver` (ver versión actualizada para cada curso académico)

los TFG matriculados en el grupo I deberán estar escritas íntegramente en inglés, excepto por lo especificado en los puntos 1 y 2 anteriores (título, resumen y lista de palabras clave).

En caso de trabajos no unipersonales, cada participante indicará en la memoria su contribución al proyecto con una extensión de al menos dos páginas por cada uno de los participantes.

Todo el material no original, ya sea texto o figuras, deberá ser convenientemente citado y referenciado. En el caso de material complementario se deben respetar las licencias y *copyrights* asociados al software y hardware que se emplee. En caso contrario no se autorizará la defensa, sin menoscabo de otras acciones que correspondan.

1.1. Motivación

Introducción al tema del TFG.

1.2. Objetivos

Descripción de los objetivos del trabajo.

1.3. Plan de trabajo

Aquí se describe el plan de trabajo a seguir para la consecución de los objetivos descritos en el apartado anterior.

1.4. Explicaciones adicionales sobre el uso de esta plantilla

Si quieres cambiar el **estilo del título** de los capítulos del documento, edita el fichero `TeXiS\TeXiS_pream.tex` y comenta la línea `\usepackage[Lenny]{fncychap}` para dejar el estilo básico de LaTeX.

Si no te gusta que no haya **espacios entre párrafos** y quieres dejar un pequeño espacio en blanco, no metas saltos de línea (\\) al final de los párrafos. En su lugar, busca el comando `\setlength{\parskip}{0.2ex}` en `TeXiS\TeXiS_pream.tex` y aumenta el valor de 0,2ex a, por ejemplo, 1ex.

TFGTeXiS se ha elaborado a partir de la plantilla de TeXiS[2], creada por Marco Antonio y Pedro Pablo Gómez Martín para escribir su tesis doctoral. Para explicaciones más extensas y detalladas sobre cómo usar esta plantilla, recomendamos la lectura del documento `TeXiS-Manual-1.0.pdf` que acompaña a esta plantilla.

El siguiente texto se genera con el comando `\lipsum[2-20]` que viene a continuación en el fichero .tex. El único propósito es mostrar el aspecto de las páginas

[2] `http://gaia.fdi.ucm.es/research/texis/`

usando esta plantilla. Quita este comando y, si quieres, comenta o elimina el paquete *lipsum* al final de `TeXiS\TeXiS_pream.tex`

Capítulo 2

Estado de la Cuestión

- Referencia bibliografica con cite: Samek et al. (2017)
- Referencia bibliográfica con citep: (**?**)
- Referencia bibliográfica con citet: **?**

Es posible citar más de una fuente, como por ejemplo (**???**)

2.1. Conceptos biomédicos: RMN preclínica y lesiones cerebrales

2.2. Visión por computador en imagen médica

2.3. Arquitecturas de segmentación: U-Net

2.4. Aprendizaje por transferencia (Transfer Learning)

2.5. Explicabilidad en Inteligencia Artificial (XAI)

Capítulo 3

Metodología y Desarrollo

3.1. Descripción del conjunto de datos (*Dataset*)

El conjunto de datos empleado está compuesto por imágenes de resonancia magnética nuclear (*RMN*) preclínicas de cerebros de ratón, obtenidas en el contexto de colaboración con el centro *ICTS BioImagen Complutense*. Estas imágenes constituyen la base para el entrenamiento y evaluación de los modelos de segmentación automática de la estructura cerebral y las lesiones asociadas, en este caso, la lesión por isquemia cerebral.

Tal y como se establece en los objetivos del proyecto, el dataset ha sido diseñado para permitir tanto la delimitación anatómica del cerebro como la identificación de regiones patológicas, lo que implica la coexistencia de dos tipos de anotaciones: segmentación de órgano sano y segmentación de lesión.

3.1.1. Estructura del dataset

El dataset presenta una estructura jerárquica, en la que cada caso de estudio se presenta en una carpeta individual con la denominación "*CASE n*". Para cada caso, se dispone de los siguientes elementos:

3.1.1.1. Volúmenes MRI en formato NIfTI (`.nii`)

El formato **NIfTI** *(Neuroimaging Informatics Technology Initiative)* es el estándar en neuroimagen por su capacidad de almacenar datos volumétricos junto a metadatos asociados, como se describe en la documentación oficial estándar (Neuroimaging Informatics Technology Initiative, 2003) .

Además, se ha decidido usar NIfTI frente a otros formatos debido a que es uno de los estándares más utilizados en el ecosistema de procesamiento de imágenes médicas en Python, debido a su compatibilidad con librerías ampliamente empleadas como *nibabel*, que permiten la carga, manipulación y análisis de volúmenes de neuroimagen de forma eficiente (Neuroimaging Informatics Technology Initiative, 2003; Developers, 2024).

Su estructura interna está constituida por una matriz de datos tridimensionales,

en la cual cada voxel representa una medida de intensidad, la señal RMN. Además, en su cabecera se almacenan metadatos críticos para el estudio de cada sujeto, entre los cuales la resolución espacial (tamaño del voxel), necesario para calcular los volúmenes de una región de la imagen, orientación, el tipo de dato (en nuestro caso `\int16`) y el identificador del sujeto y de estudio.

Cada uno de estos archivos, facilitados por el centro *ICTS BioImagen Complutense*, contienen 28 *slices*. Las *slice* son cortes bidimensionales que muestran una sección anatómica del cerebro, los cuales son utilizados para analizar el órgano y la lesión, así como para calcular posteriormente su volumen en base al tamaño de Voxel definido.

3.1.1.2. Regiones de interés (`.ROI`)

Las **ROI** *(Regions Of Interest)* son una herramienta estándar en análisis de imagen médica para delimitar manualmente estructuras anatómicas o patológicas relevantes (Neuroimaging Informatics Technology Initiative, 2003). Se tratan de anotaciones geométricas representadas como contornos que aíslan la región de estudio, delimitando su extensión espacial. Estas selecciones se realizan para cada una de las *slices* de la RMN, definiendo así la estructura anatómica de la característica de estudio. Para cada caso de estudio, se cuenta con dos conjuntos de datos **ROI**, el conjunto de selección del cerebro y el conjunto de selección de la isquemia cerebral. Cabe destacar que, especialmente en el caso de la isquemia, las ROI presentan bordes difusos, regiones de transición (gradientes de intensidad) y variabilidad entre anotadores

3.1.1.3. Máscaras de segmentación (`.png`)

Las máscaras son la representación final utilizada en el entrenamiento supervisado. Estas máscaras consisten en imágenes 2D binarias en las que se representan con los valores 0 (color negro) el fondo y 255 (color blanco) la región de selección. Estas máscaras son producidas a partir de las selecciones ROI, respetando su tamaño y alineación, y constituyen el *ground truth* del entrenamiento. Se opta por trabajar con slices bidimensionales en lugar de volúmenes tridimensionales completos debido a la reducción del coste computacional y a la disponibilidad de arquitecturas preentrenadas en 2D.

3.1.2. Tamaño de dataset

El conjunto de datos utilizado está compuesto por un total de 30 casos de estudio. Estos incluyen imágenes de resonancia magnética correspondientes a lesiones cerebrales de tipo isquémico, tanto transitorias como permanentes, adquiridas en dos instantes temporales distintos: 4 horas y 24 horas tras la inducción de la lesión. Esta configuración permite analizar la evolución temporal del daño cerebral, abarcando desde fases tempranas hasta estados más avanzados, así como distintos grados de reversibilidad del tejido afectado.

Adicionalmente, se han incorporado casos de control sin presencia de lesión, con el objetivo de mejorar la capacidad del modelo para discriminar entre tejido

sano y patológico, contribuyendo así a una mayor robustez en la clasificación y segmentación.

Pese a que cada uno de estos 30 casos cuenta con un total de 28 *slices*, se han descartado los 2 primeros y el último corte de cada resonancia. Esto se debe a la baja calidad de señal en estas regiones, donde la presencia de ruido y artefactos compromete la fiabilidad de las anotaciones y puede introducir sesgos en el entrenamiento del modelo. Tras esta limpieza, se cuenta con un total de 750 imágenes bidimensionales utilizadas como entrada del modelo.

Para cada una de estas *slices*, se dispone de anotaciones manuales en forma de máscaras binarias correspondientes a dos tareas de segmentación: cerebro e isquemia. En el caso de la segmentación cerebral, esto supone un total de **750 máscaras de *ground truth***. Para la segmentación de isquemia, el número de máscaras efectivas es menor ya que únicamente están presentes en aquellos casos donde existe lesión. Como media, se cuenta con 9 máscaras de selección de isquemia por sujeto.

En conjunto, considerando ambas tareas, el dataset incluye más de 1.000 anotaciones de *ground truth*, lo que proporciona un volumen significativo de datos etiquetados a nivel de píxel para el entrenamiento supervisado del modelo.

Número de casos	30
Slices por caso	28 (25 utilizados)
Imágenes totales	750
Máscaras cerebro	750
Máscaras isquemia (media)	∼270
Resolución	120x120

Tabla 3.1: Resumen del dataset utilizado

3.2. Preprocesamiento de imágenes

El preprocesamiento de imágenes constituye una etapa crítica en el pipeline de entrenamiento, ya que garantiza la homogeneidad de los datos de entrada y mejora la estabilidad del modelo. Para obtener los datos necesarios para formar el dataset, el procesamiento ha sido realizado por los alumnos bajo las directrices y supervisión de los profesionales del *ICTS BioImagen Complutense*.

El procesamiento de las imágenes, desde la MRI en formato RAW (`.bruker`) hasta el dataset final usado para el entrenamiento, se describe con el siguiente pipeline:

Figura 3.1: Pipeline de procesamiento desde datos RAW hasta el dataset final

3.2.1. Conversión de datos RAW a formato NIfTI

Las imágenes originales son adquiridas en formato propietario del fabricante del escáner RMN utilizado (`.bruker`), el cual contiene tanto la señal de resonancia magnética como información específica del dispositivo. Sin embargo, este formato no es directamente compatible con las herramientas estándar de procesamiento de imagen médica ni con los frameworks de aprendizaje profundo.

Por este motivo, se realiza una conversión a formato **NIfTI**, el cual permite trabajar con los datos de manera más flexible, amplia y estándar.

Durante este proceso, se preserva la información tridimensional original, así como los parámetros necesarios para el análisis cuantitativo posterior.

Para la realización de este proceso, así como de las etapas posteriores de segmentación manual, se ha empleado el software *MRI File Manager*, una herramienta de código abierto para la gestión y conversión de datos de resonancia magnética. Asimismo, para la correcta utilización del software y la comprensión del flujo de procesado de imágenes, se ha estudiado el manual proporcionado por la **Universidad Complutense de Madrid** sobre el tratamiento de imágenes de resonancia magnética mediante *ImageJ*. Universidad Complutense de Madrid (s.f.).

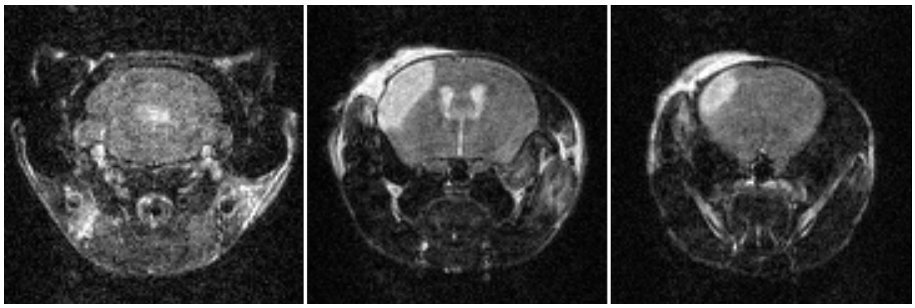

Figura 3.2: Ejemplo de slices de RMN

3.2.2. Segmentación manual mediante ROI

Una vez obtenidos los volúmenes en formato NIfTI, se procede a la segmentación manual de las estructuras de interés mediante la definición de regiones de interés (ROI). Este proceso ha sido realizado utilizando las herramientas *MRIFIleManager* junto con la libreria *ImageJ*, siguiendo el manual de uso y bajo la supervisión de expertos del centro ICTS BioImagen Complutense.

Las ROI se definen como contornos sobre cada *slice*, delimitando tanto el cerebro completo como las regiones afectadas por isquemia. Este proceso requiere una interpretación visual experta, especialmente en el caso de las lesiones isquémicas, donde los bordes no están claramente definidos y existen gradientes de intensidad. Como consecuencia, las anotaciones presentan un cierto grado de subjetividad, lo cual constituye una limitación inherente al problema abordado.

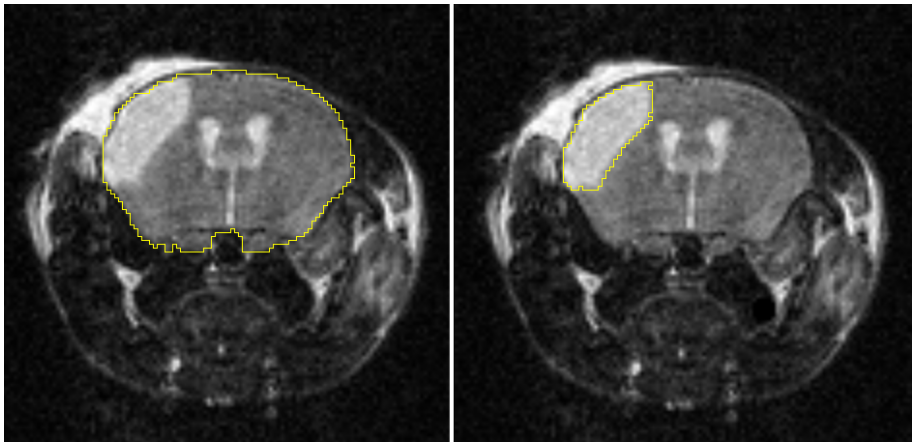

Figura 3.3: Ejemplo de segmentación ROI

3.2.3. Generación de máscaras binarias

A partir de las anotaciones ROI, se generan máscaras binarias que representan la información de segmentación en un formato adecuado para el entrenamiento supervisado.

Este proceso ha sido implementado mediante un script específico desarrollado en Python, que permite transformar las regiones definidas por contornos en imágenes discretas binarias alineadas con las *slices* originales. En estas máscaras, cada píxel se etiqueta como fondo (valor 0) o región de interés (valor 255), garantizando la correspondencia espacial con la imagen de entrada.

Adicionalmente, el script realiza las operaciones de adaptación necesarias para el entrenamiento del modelo, incluyendo el redimensionado de las imágenes y máscaras a una resolución uniforme(120px x 120px), así como la interpolación correspondiente. Este paso es crítico para asegurar la coherencia dimensional del dataset y su compatibilidad con la arquitectura de la red neuronal empleada.

El desarrollo de esta herramienta ha permitido automatizar el proceso de generación de *ground truth*, asegurando la consistencia del dataset y reduciendo posibles errores derivados de la intervención manual. Asimismo, facilita la reutilización del pipeline por parte de usuarios con menor experiencia técnica, permitiendo la generación de nuevos conjuntos de entrenamiento y el reentrenamiento de los modelos de forma más accesible. **(Agregar enlace a notebook)**

3.2.4. Normalización y adaptación de las imágenes

Con el objetivo de garantizar la homogeneidad de los datos de entrada, las imágenes y sus máscaras son sometidas a un proceso de adaptación previo al entrenamiento.

En primer lugar, todas las imágenes son redimensionadas a una resolución de 120x120 píxeles. Esta decisión permite adaptar los datos a la arquitectura de la red neuronal empleada y reducir el coste computacional.

Durante este proceso se aplica interpolación, lo que puede introducir suavizado en los bordes y pérdida de detalle en estructuras pequeñas.

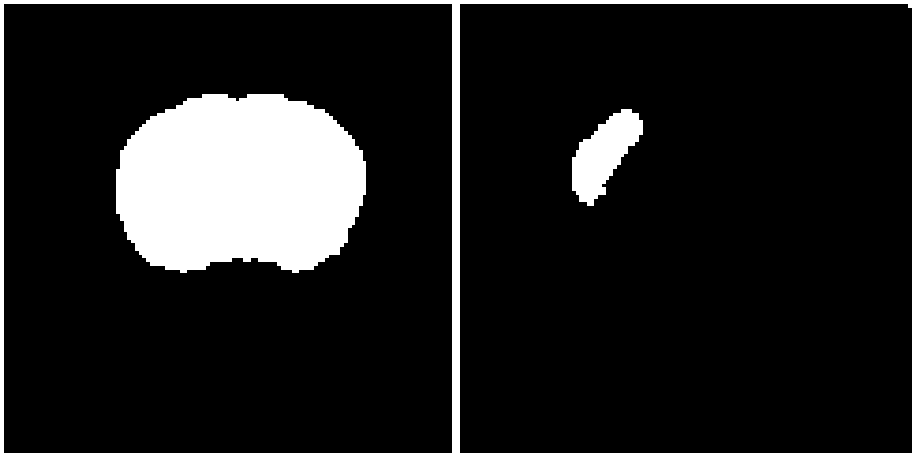

Figura 3.4: Ejemplo de máscara binaria

Asimismo, las intensidades de las imágenes, originalmente almacenadas en formato entero (`int16`), se convierten a formato de coma flotante (`float32`) y se normalizan para estabilizar el proceso de entrenamiento.

Por último, tanto las máscaras de entrenamiento como las *slices* de la RMN se orientan y se muestra una superposición para asegurar que el entrenamiento va a realizarse de manera correcta, alineando la máscara de entrenamiento con el órgano.

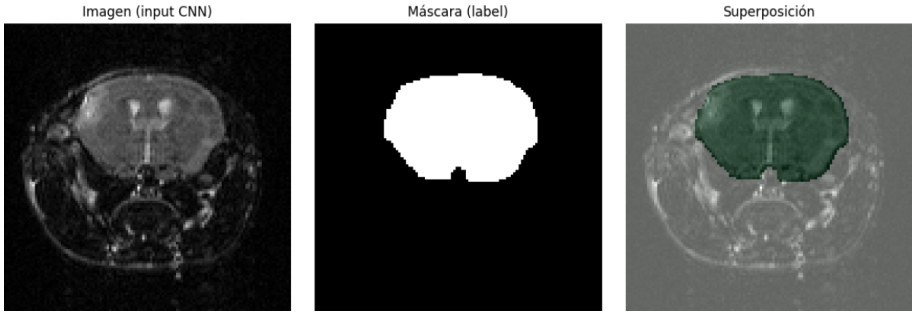

Figura 3.5: Visualización de superposición de máscaras

3.3. Arquitectura de los modelos y *Transfer Learning*

Tras realizar un preprocesamiento de las imágenes para su uso en el entrenamiento, procedemos a definir la arquitectura a alto nivel de la aplicación de segmentación automática. En el caso de uso actual que nos presenta ICTS BioImagen Complutense, requieren la automatización de la medición de volúmenes de la lesión isquémica en el cerebro, además de la afectación en este órgano; por lo que es necesaria la segmentación automática del órgano y la lesión en el paciente, las cuales realizaremos a través de modelos de visión por computadora.

Para esta tarea, alistamos la arquitectura U-Net para crear dos modelos, entrenados con las mismas imágenes pero con distintas máscaras binarias. Aunque existen

múltiples variantes de UNet (UNet++, Attention UNet, ResUNet), se decide usar UNet como la estructura básica, teniendo en cuenta ventajas e inconvenientes en características técnicas, capacidad y costes de computación, que se expondrán más adelante en esta sección.

Debido al bajo número de datos anotados, habitual en el ámbito biomédico, usaremos además *Transfer Learning*, una técnica de *Deep Learning* usada para entrenar redes neuronales en base a otros modelos ya entrenados, para un caso de uso más concreto. Para esto, usaremos los pesos del modelo RadImageNet, un modelo entrenado en imágenes de MRI, TAC y Ecografía.

Tras el entrenamiento, se observó una clara "sobresegmentación"sobre los casos de prueba en el caso de la isquemia. Para intentar mitigar este problema, se aplicaron varias estrategias, entre ellas cambiar la función de pérdida para penalizar los falsos positivos, pero se acabó eligiendo una estrategia de umbral del 0.8 elegido en base a los resultados en error absoluto y métricas de validación.

Además, es completamente necesaria la aplicación de técnicas de Inteligencia Artificial Explicable para proporcionar robustez al análisis, verificar que el modelo basa sus predicciones en regiones anatómica y patológicamente relevantes, y mejorar la confianza en los resultados obtenidos.

3.3.1. Arquitectura U-Net y decisiones de implementación

La arquitectura principal empleada en este trabajo para la segmentación automática se basa en una U-Net 2D, la cual se repite en los dos modelos desarrollados (cerebro e isquemia). En nuestro caso, esta arquitectura se adaptó para trabajar con cortes bidimensionales de resonancia magnética preclínica, de manera que cada muestra de entrada se representa como una imagen en escala de grises redimensionada a 120×120 píxeles. Además, dado que el encoder seleccionado requiere tres canales de entrada, cada imagen monocanal se replicó tres veces antes de ser introducida en la red.

A nivel estructural, la red mantiene el esquema clásico encoder–decoder característico de U-Net. En la rama contractiva, el encoder `ResNet50` actúa como extractor jerárquico de características, generando representaciones cada vez más abstractas de la imagen de entrada conforme aumenta la profundidad de la red. A su vez, de este encoder se obtienen varios mapas de características intermedios que posteriormente se reutilizan en el decoder a través de conexiones de salto, preservando así información espacial de alta resolución que resulta fundamental para conseguir una segmentación precisa Ronneberger et al. (2015). En la rama expansiva, la máscara de salida se reconstruye mediante varias etapas sucesivas de sobremuestreo y concatenación con estos mapas intermedios.

En la implementación del decoder se optó por una estrategia de sobremuestreo mediante `UpSampling2D` seguida de convoluciones convencionales, en lugar de utilizar convoluciones transpuestas. Esta decisión permite separar el aumento de resolución del refinamiento de características y ayuda a reducir la aparición de artefactos tipo *checkerboard*, asociados a ciertas configuraciones de deconvolución Odena et al. (2016).

En cuanto a la salida del modelo, esta se obtiene mediante una convolución

1×1 con activación sigmoidal, lo que permite generar una máscara binaria de probabilidad por píxel para la clase objetivo. Esta formulación es coherente con el problema planteado, ya que tanto la segmentación del cerebro como la de la lesión se modelan como tareas de segmentación binaria, donde cada píxel debe clasificarse como perteneciente o no a la región de interés.

Como se muestra en la Figura 3.6, ambos modelos comparten la misma arquitectura base, diferenciándose únicamente en la máscara objetivo empleada durante el entrenamiento, ya que uno se orienta hacia la segmentación del cerebro y el otro hacia la segmentación de la lesión isquémica.

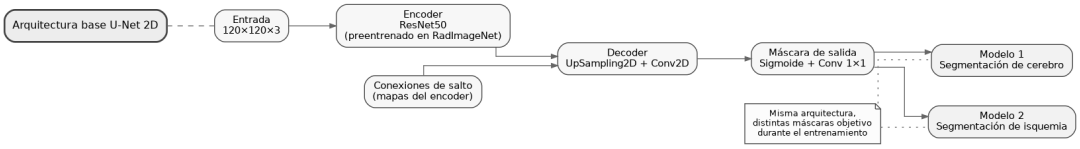

Figura 3.6: Esquema de la arquitectura U-Net 2D empleada en este trabajo. La figura muestra la entrada de tamaño $120 \times 120 \times 3$, el encoder `ResNet50` preentrenado sobre *RadImageNet*, las conexiones de salto, el decoder basado en `UpSampling2D` y convoluciones, y la generación de la máscara binaria de salida. Esta misma arquitectura base se utiliza tanto para el modelo de segmentación de cerebro como para el de segmentación de isquemia, diferenciándose únicamente en la máscara objetivo empleada durante el entrenamiento. Elaboración propia.

3.3.2. Justificación de la arquitectura y uso de *Transfer Learning*

Aunque existen variantes más complejas de esta arquitectura, como U-Net++ Zhou et al. (2018) o Attention U-Net Oktay et al. (2018), se decide utilizar U-Net como estructura base del sistema. Esta elección se toma teniendo en cuenta que, aunque dichas variantes introducen mejoras interesantes a nivel arquitectónico, también aumentan la complejidad del modelo y el número de elementos a ajustar durante el entrenamiento. En nuestro caso, al trabajar con un conjunto de datos reducido y dentro del alcance de un TFG, resulta más razonable partir de una arquitectura ya consolidada en segmentación biomédica, suficientemente robusta y más sencilla de controlar experimentalmente Ronneberger et al. (2015). De este modo, en lugar de añadir complejidad extra desde la propia arquitectura, se opta por mantener una U-Net base y reforzarla mediante *transfer learning*, buscando así un equilibrio entre capacidad de segmentación, coste computacional y facilidad de implementación.

Además, debido al bajo número de datos anotados disponibles, se optó por aplicar *Transfer Learning*, una técnica de *Deep Learning* especialmente útil cuando no se dispone de un conjunto de entrenamiento lo suficientemente grande como para entrenar un modelo profundo desde cero. Para ello, se incorporó un encoder `ResNet50` preentrenado con pesos de *RadImageNet*, con el objetivo de partir de una base de conocimiento visual ya aprendida en imagen médica, en lugar de comenzar con una inicialización aleatoria de los pesos. Esta decisión está respaldada por el trabajo de

Mei et al., donde se muestra que los modelos preentrenados en *RadImageNet* pueden servir como un punto de partida eficaz para tareas posteriores de imagen biomédica Mei et al. (2022). De este modo, la U-Net implementada en este trabajo no parte de un encoder entrenado desde cero, sino de un backbone previamente adaptado al dominio radiológico, lo que refuerza la justificación de esta elección.

En conjunto, ambas decisiones responden a una misma necesidad: disponer de un modelo con suficiente capacidad de representación para segmentar estructuras biomédicas complejas, pero que al mismo tiempo pueda entrenarse de forma estable en un contexto de datos limitados. Por ello, en lugar de recurrir a variantes arquitectónicas más complejas o a una inicialización completamente aleatoria, se optó por una arquitectura base más controlable reforzada mediante *Transfer Learning*.

3.3.3. Estrategia de entrenamiento y ajuste de la salida

Respecto al proceso de entrenamiento, se siguió una estrategia en dos fases. En una primera etapa, el encoder preentrenado permaneció congelado y únicamente se entrenó la parte decodificadora de la red, de forma que el modelo pudiera adaptarse a la tarea concreta sin modificar todavía las representaciones aprendidas previamente. En una segunda etapa, se descongelaron las últimas capas del encoder para realizar un ajuste fino controlado del modelo completo. Con ello se buscó mantener el conocimiento transferido desde el preentrenamiento, pero permitiendo al mismo tiempo cierta especialización del extractor de características al dominio concreto de la resonancia magnética preclínica.

La función de pérdida seleccionada fue una combinación de entropía cruzada binaria y pérdida Dice (`BCE + Dice loss`). Esta elección se tomó porque permite optimizar simultáneamente dos aspectos importantes de la segmentación: por un lado, la clasificación correcta de cada píxel de forma individual y, por otro, el grado de solapamiento global entre la máscara predicha y la máscara de referencia. Mientras que la componente BCE penaliza errores locales de clasificación, la componente Dice resulta especialmente útil en segmentación médica cuando existe un claro desbalance entre fondo y región objetivo, como ocurre con frecuencia en la delimitación de lesiones pequeñas Milletari et al. (2016). Como métrica principal de seguimiento durante el entrenamiento se utilizó el coeficiente Dice, por ofrecer una medida directa del grado de coincidencia entre la segmentación automática y la segmentación manual.

A nivel de configuración, el entrenamiento se realizó con el optimizador Adam y un tamaño de lote de 4. En la primera fase se utilizó una tasa de aprendizaje de 10^{-4}, que posteriormente se redujo a 10^{-5} durante la fase de ajuste fino del encoder. En total, el entrenamiento quedó estructurado en 25 épocas con el encoder congelado y 10 épocas adicionales de *fine-tuning*, incorporando además una partición de validación para monitorizar la evolución del modelo y seleccionar configuraciones estables.

Tras los primeros experimentos con el modelo de isquemia, se observó que el umbral de binarización influía de forma directa tanto en la calidad espacial de la segmentación como en la precisión de la cuantificación volumétrica. Por ello, se evaluaron distintos valores de umbral entre 0.50 y 0.95, comparando para cada uno

Tabla 3.2: Configuración general del entrenamiento de los modelos de segmentación.

Parámetro	Valor
Arquitectura base	U-Net 2D con encoder `ResNet50`
Tamaño de entrada	$120 \times 120 \times 3$
Optimizador	Adam
Tamaño de lote	4
Función de pérdida	BCE + Dice Loss
Métrica principal	Coeficiente Dice
Tasa de aprendizaje (fase 1)	10^{-4}
Tasa de aprendizaje (fase 2)	10^{-5}
Épocas con encoder congelado	25
Épocas de *fine-tuning*	10
Salida del modelo	Máscara probabilística con activación sigmoidal

de ellos el coeficiente Dice medio, el error absoluto de volumen y el error relativo porcentual.

** CAMBIAR POR EXPLICAR METODOLÓGICAMENTE **

Los resultados mostraron que el mayor valor de Dice medio se obtenía con un umbral de 0.50, con una puntuación de 0.8323. Sin embargo, al aumentar progresivamente el umbral, el error volumétrico disminuía de forma notable, alcanzando su valor mínimo con un umbral de 0.80, donde se obtuvo un error absoluto de 0.0001 ml y un error relativo del 0.86 %. A partir de ese punto, incrementos adicionales del umbral empeoraban de nuevo tanto el error absoluto como el relativo, además de producir una ligera caída adicional en Dice.

Estos resultados indican que el umbral óptimo depende del criterio que se quiera priorizar. Mientras que un umbral de 0.50 maximiza ligeramente el solapamiento espacial entre la máscara predicha y la manual, un umbral de 0.80 ofrece el mejor compromiso para la cuantificación del volumen de la lesión, que constituye uno de los objetivos principales de la herramienta desarrollada. Por este motivo, se adoptó finalmente un umbral de 0.80 en la fase de inferencia.

Conviene señalar que este proceso de ajuste del umbral se consideró necesario únicamente para el modelo de segmentación de isquemia. En el caso del modelo de cerebro, los resultados obtenidos fueron ya suficientemente estables y elevados con la configuración estándar, alcanzando un Dice medio 3D de 0.969 y un error relativo medio del 3.77 %, por lo que no se introdujeron ajustes adicionales en la salida.

3.3.4. Funcionamiento conjunto de los modelos en el pipeline de segmentación

Aunque los dos modelos desarrollados comparten la misma arquitectura base, no cumplen la misma función dentro del sistema. El modelo de segmentación de cerebro se utiliza como primer paso del pipeline, ya que permite delimitar automáticamente el órgano y restringir la región de análisis al tejido cerebral. Esta segmentación previa resulta especialmente útil porque elimina de la entrada información irrelevante del

Tabla 3.3: Comparación del rendimiento medio del modelo de isquemia para distintos umbrales de binarización.

Umbral	Dice medio	Error absoluto (ml)	Error relativo (%)	Casos procesados
0.50	0.8323	0.0009	6.65	3
0.55	0.8310	0.0008	5.89	3
0.60	0.8308	0.0007	4.95	3
0.65	0.8314	0.0005	3.85	3
0.70	0.8301	0.0004	2.59	3
0.75	0.8301	0.0003	1.73	3
0.80	0.8290	0.0001	0.86	3
0.85	0.8281	0.0002	1.33	3
0.90	0.8256	0.0004	3.02	3
0.95	0.8220	0.0007	5.65	3

resto de la imagen, reduciendo así el ruido y facilitando que el análisis posterior se centre únicamente en la zona anatómicamente relevante.

Una vez obtenida la máscara del cerebro, esta se emplea para acotar la región sobre la que trabaja el modelo de segmentación de isquemia. De este modo, el segundo modelo no analiza la imagen completa, sino únicamente el tejido cerebral previamente aislado. Esta estrategia permite reducir la aparición de activaciones espurias fuera del órgano y hace más robusta la detección de la lesión, ya que limita la búsqueda a una región donde la predicción tiene sentido desde el punto de vista anatómico.

Por tanto, ambos modelos no se entienden como soluciones independientes, sino como partes complementarias de una misma cadena de procesamiento. El primero se encarga de localizar y segmentar el cerebro, mientras que el segundo utiliza esa información para segmentar la lesión isquémica dentro del órgano ya delimitado. Esta organización secuencial permite estructurar el análisis de forma más coherente con el caso de uso real del proyecto, donde no solo interesa detectar la lesión, sino hacerlo de manera localizada y sobre una región anatómica correctamente identificada.

Finalmente, a partir de las máscaras generadas por ambos modelos, la herramienta puede llevar a cabo la cuantificación de métricas de interés, como el volumen segmentado del cerebro y de la lesión. De este modo, la salida combinada de ambos modelos constituye la base del análisis posterior, tanto para la cuantificación volumétrica como para la evaluación e interpretación de las segmentaciones generadas.

3.4. Cuantificación y métricas biomédicas (volumen)

Aunque el objetivo principal de la arquitectura propuesta es la segmentación automática del cerebro y de la lesión isquémica, la segmentación constituye por sí sola una delimitación espacial de las regiones de interés. Para que dicha delimitación resulte útil en un contexto de investigación biomédica, es necesario transformarla en magnitudes cuantitativas que permitan realizar análisis objetivos y comparables

entre casos.

En este trabajo, la métrica cuantitativa principal considerada es el **volumen** de las regiones segmentadas. Esta magnitud permite estimar de forma objetiva la extensión de la lesión y del órgano analizado, facilitando la comparación entre segmentaciones manuales y automáticas, así como el análisis posterior de los casos estudiados. En el ámbito de la imagen cerebral, y en particular en estudios de ictus, el volumen de la lesión se utiliza habitualmente como una medida cuantitativa relevante para el análisis de biomarcadores de imagen y de la afectación observada en la resonancia magnética. (Harston et al., 2015; Ospel et al., 2024)

Para realizar esta cuantificación, se toma como entrada la salida del *pipeline* de segmentación. Dicha salida consiste en una máscara binaria asociada a cada corte de la resonancia magnética, en la que cada píxel queda etiquetado como perteneciente o no a la región de interés. En estas máscaras, los píxeles con valor positivo representan la presencia de tejido segmentado, mientras que el resto corresponde a fondo o regiones no incluidas en la segmentación.

Dado que el procesamiento se realiza sobre imágenes médicas almacenadas en formato NIfTI, el volumen total no se obtiene a partir de una única imagen, sino mediante la agregación de todos los cortes segmentados. En primer lugar, para cada corte se contabiliza el número de píxeles pertenecientes a la región segmentada. A continuación, este recuento se transforma a una magnitud física empleando la información espacial contenida en la cabecera de la imagen NIfTI.

En este formato, el campo `pixdim` codifica el espaciado físico de la rejilla en cada dimensión, mientras que la información *affine* (`sform`/`qform`) permite representar la geometría espacial asociada a la imagen. (Neuroimaging Informatics Technology Initiative, 2005; NiBabel Developers, 2026) De este modo, si N representa el número total de vóxeles segmentados, y s_x, s_y y s_z representan, respectivamente, el tamaño físico del vóxel en cada una de las tres dimensiones espaciales, el volumen total puede expresarse como:

$$V = N \cdot s_x \cdot s_y \cdot s_z \tag{3.1}$$

donde:

- V es el volumen total de la región segmentada,
- N es el número total de vóxeles clasificados como pertenecientes al órgano o a la lesión,
- s_x y s_y corresponden a la resolución espacial en el plano de la imagen,
- s_z corresponde al espesor del corte, expresado en unidades físicas.

En la práctica, dado que la segmentación se obtiene corte a corte, este cálculo puede formularse también como la suma del volumen parcial aportado por cada corte. Si A_i representa el área segmentada en el corte i, el volumen total se obtiene como:

$$V = \sum_{i=1}^{n} A_i \cdot s_z \tag{3.2}$$

siendo n el número total de cortes segmentados. A su vez, el área segmentada en cada corte puede expresarse como:

$$A_i = N_i \cdot s_x \cdot s_y \tag{3.3}$$

donde N_i es el número de píxeles segmentados en el corte i.

Finalmente, la estimación volumétrica se realiza de forma secuencial, partiendo del recuento de píxeles segmentados por corte hasta la obtención del volumen total, tal como se ilustra en la Figura 3.7.

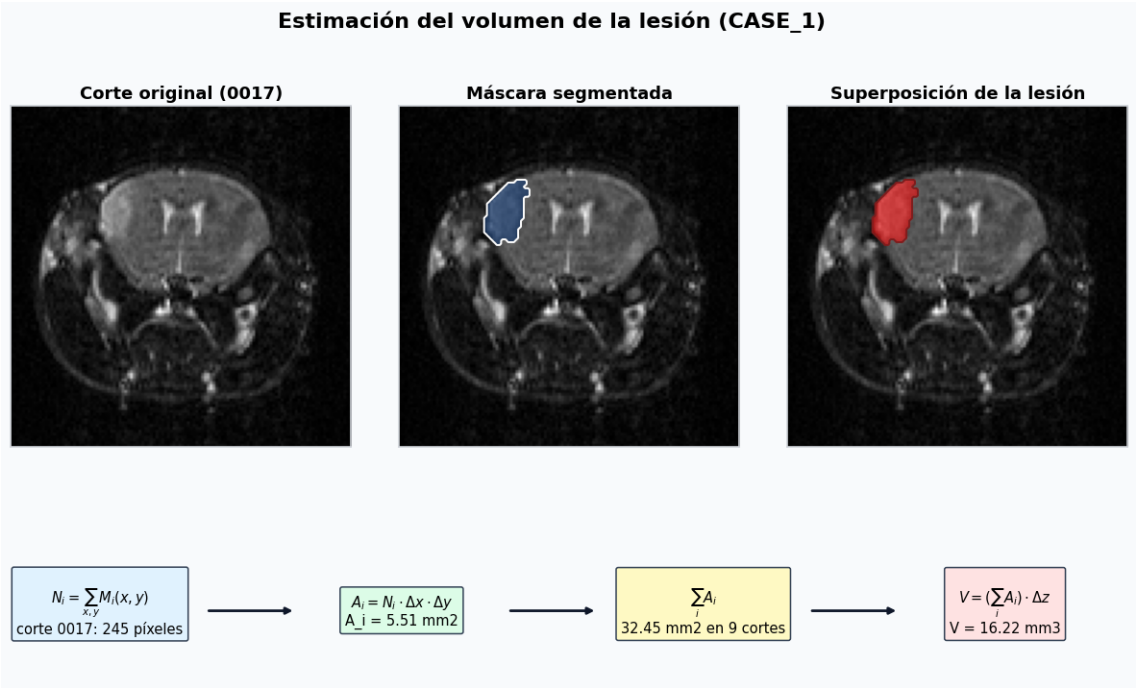

Figura 3.7: Proceso de cálculo del volumen de la lesión a partir de la máscara segmentada. Para cada corte, se obtiene el número de píxeles pertenecientes a la lesión, que se transforma en un área física utilizando la resolución espacial de la imagen en el plano $(\Delta x, \Delta y)$. Posteriormente, la suma de las áreas segmentadas en todos los cortes se combina con el espaciado entre cortes (Δz) para estimar el volumen total de la lesión.

Este procedimiento permite transformar la salida binaria del modelo en una medida físicamente interpretable, expresada en milímetros cúbicos (mm^3). La utilización de unidades físicas, en lugar de recuentos de píxeles sin escala, resulta esencial para garantizar que las medidas obtenidas sean comparables entre diferentes resonancias, sujetos y estudios experimentales.

Desde el punto de vista metodológico, esta cuantificación volumétrica amplía la utilidad del sistema desarrollado, ya que no solo proporciona una segmentación visual de la lesión, sino también una medida numérica objetiva susceptible de ser utilizada en tareas de análisis, comparación y evaluación experimental. Además, la cuantificación automática del volumen a partir de máscaras de cerebro y lesión constituye un enfoque coherente con otros trabajos de segmentación biomédica orientados a la

medición automática de carga lesional en resonancia magnética (de Oliveira et al., 2022; Akkus et al., 2017) además de coincidir con el proceso de trabajo manual en BioImagen Complutense, en concreto, el proceso que se quiere automatizar y siendo el instituto nuestro usuario final establecido.

3.5. Integración de explicabilidad

Desde el inicio de este Trabajo de Fin de Grado, uno de nuestros mayores objetivos (OX) implicaba no sólo el desarrollo del pipeline de segmentación y cálculo de volúmenes, sino la validación y la robustez de los modelos. Si se aplican modelos de Deep Learning a una tarea realizada por expertos investigadores, nos exponemos introducir un proceso de caja negra en un marco en el que se prioriza la transparencia como es el ámbito biomédico.

Por lo tanto, en este apartado exponemos cómo hemos aplicado Inteligencia Artificial Explicable (XAI) a los dos modelos que forman parte del pipeline de segmentación automática. Dado que las técnicas de explicabilidad se aplican de forma transversal a los modelos desarrollados, se presenta en primer lugar el marco metodológico común para posteriormente detallar su aplicación específica en cada caso.

3.5.1. Fundamentos y motivación de la explicabilidad

Aunque los resultados del modelo pueden evaluarse mediante métricas cuantitativas, estas no permiten por sí solas entender cómo se están generando las predicciones y es necesario analizar también el comportamiento interno de los modelos. Este aspecto resulta especialmente relevante en el caso de la segmentación isquémica, donde los límites de la región afectada no siempre están claramente definidos y dependen del criterio experto.

Además, el uso de un conjunto de datos reducido incrementa la probabilidad de que el modelo aprenda patrones no deseados o poco generalizables. Por este motivo, resulta necesario complementar el análisis cuantitativo con técnicas que permitan estudiar el comportamiento interno del modelo.

En este trabajo, esta necesidad se aborda mediante la incorporación de técnicas de Inteligencia Artificial Explicable (XAI). Estas técnicas permiten analizar en qué regiones de la imagen se basa el modelo para generar sus predicciones, aportando un nivel adicional de validación cualitativa.

3.5.2. Adaptación de técnicas de XAI a segmentación

Una vez decidimos aplicar técnicas de XAI a nuestra herramienta, nos encontramos con el primer bloqueo, la mayoría de técnicas de explicabilidad que han sido diseñadas originalmente lo fueron con tareas de clasificación como objetivo principal. Las tareas de clasificación tienen como salida un escalar asociado a un enumerado, y nuestros modelos, al ser modelos diseñados para la tarea de segmentación, tienen como salida una máscara de segmentación a nivel de píxel.

Esto implica que no es posible aplicar directamente estos métodos sin realizar

una adaptación previa. Para ello se define una función de score escalar a partir de la salida del modelo, que permite resumir la predicción en un único valor. En este trabajo, dicha función se obtiene a partir de la activación del modelo en la región segmentada, lo que permite aplicar técnicas basadas en gradientes de forma consistente.

3.5.3. Métodos de explicabilidad empleados

Para el análisis de explicabilidad se han seleccionado técnicas basadas en gradientes, por su facilidad de integración con modelos convolucionales. En concreto, se han implementado los métodos Grad-CAM(Selvaraju et al. (2019)), Grad-CAM++(Chattopadhay et al. (2018)) e Integrated Gradients. (Sundararajan et al. (2017))

Grad-CAM permite identificar qué regiones de la imagen tienen mayor influencia en la predicción del modelo. Para ello, utiliza los gradientes de la salida respecto a las activaciones de una capa convolucional, generando un mapa de relevancia espacial. Este mapa se puede superponer sobre la imagen original, facilitando su interpretación.

Además, se ha considerado la variante Grad-CAM++, que introduce mejoras en la localización de múltiples regiones relevantes dentro de una misma imagen. Esta extensión resulta especialmente útil en el contexto de la segmentación de lesiones, donde pueden existir varias zonas de activación dentro de la región afectada.

Por su parte, Integrated Gradients, permite estimar la contribución de cada píxel a la predicción del modelo. Este método se basa en integrar los gradientes a lo largo de un camino entre una imagen base y la imagen original. En este trabajo, se ha utilizado como referencia una imagen completamente negra.

Además del análisis visual mediante mapas de relevancia, se han considerado métricas cuantitativas de explicabilidad basadas en perturbación de la entrada.

En concreto, se han utilizado métricas de inserción y eliminación, así como variantes derivadas como AOPC y métricas normalizadas, que permiten evaluar hasta qué punto las regiones identificadas como relevantes influyen realmente en la predicción del modelo.

Estas métricas se basan en modificar progresivamente la imagen de entrada, eliminando o incorporando información en las zonas destacadas por los métodos de explicabilidad, y observando cómo varía la salida del modelo. Este tipo de análisis resulta especialmente útil para diferenciar entre regiones que tienen un impacto real en la predicción y aquellas que únicamente presentan activaciones de baja intensidad sin relevancia significativa.

Cabe destacar que, aunque estas técnicas permiten analizar el comportamiento del modelo, su interpretación en tareas de segmentación debe hacerse con cautela. Los mapas de relevancia no son una segmentación como tal, sino una aproximación.

En la Figura X se muestra un ejemplo de los mapas de explicabilidad obtenidos mediante estas técnicas.

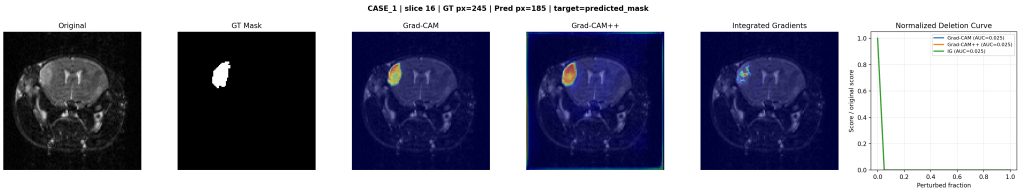

Figura 3.8: Ejemplo de mapas de explicabilidad generados sobre una imagen de entrada. Se muestra la imagen original, la máscara predicha y el mapa de relevancia superpuesto.

Capítulo 4

Resultados y Discusión

4.1. Configuración experimental

4.2. Resultados en segmentación cerebral

4.2.1. Resultados cuantitativos

4.2.2. Resultados cualitativos

4.2.3. Discusión

4.3. Resultados en segmentación de isquemia

A continuación, se presentan los resultados obtenidos en la tarea de segmentación de las regiones de lesión por isquemia cerebral, la cual, por razones que se describirán en la siguiente sección, supone un problema más complejo que la segmentación del órgano sano. Para ello, al igual que en el modelo de cerebro, se han evaluado varias configuraciones de arquitecturas *U-Net*, utilizando las métricas descritas anteriormente.

4.3.1. Resultados cuantitativos

De manera general, los resultados obtenidos muestran un valor de *coeficiente Dice* inferiores y con mayor variabilidad frente al modelo de cerebro. El error relativo también presenta una ligera degradación respecto al caso base.

Estas diferencias son notables a lo largo de todas las configuraciones y casos analizados, lo que sugiere que la limitación no reside únicamente en el modelo, sino en la naturaleza del problema abordado.

4.3.2. Naturaleza del problema y subjetividad

A diferencia de la segmentación del cerebro, el cual está claramente delimitado por el cráneo y el espacio subcranoideo, debido a las características anatómicas propias de las lesiones de isquemia cerebral, el proceso de segmentación constituye un problema complejo y altamente subjetivo, cuya interpretación puede variar significativamente entre distintos profesionales, tal y como respalda el *ICTS BioImagen Complutense*.

Concretamente, las lesiones presentan las siguientes características visibles en cada corte de MRI afectado:

- Borde difuminado.
- Gradientes de intensidad entre tejido sano y afectado.
- Zonas intermedias en las que la clasificación no es clara.
- Ruido y artefactos propios de la resonancia magnética nuclear.

Como consecuencia, la delimitación manual de estas regiones depende del criterio del experto que realiza la medición, lo que introduce una alta variabilidad en los datos recogidos entre observadores y estudios. La anotación manual está afectada por incertidumbre en la frontera de la lesión, y penaliza las métricas de solapamiento, por lo que el ***ground truth*** utilizado durante el entrenamiento y la evaluación del modelo debe analizarse con concordancia a una referencia experta operativa.

4.3.3. Interpretación de métricas

Teniendo en cuenta esta problemática, los valores obtenidos en las métricas deben interpretarse con cautela. Por este motivo, ha sido necesaria una validación adicional por parte de profesionales del *ICTS BioImagen Complutense*, con el fin de obtener un veredicto más fiable y ajustado a la realidad clínica. Un *valor Dice* inferior en comparación al modelo de segmentación cerebral no implica necesariamente un menor rendimiento del modelo, sino que refleja la variabilidad técnica del proceso.

Pequeñas variaciones en la delimitación de la zona afectada, producen cambios significativos en el *valor Dice*, por lo que el modelo puede estar generando segmentaciones coherentes desde el punto de vista clínico aún cuando la métrica no alcance los valores óptimos.

En este punto, resulta especialmente relevante considerar el criterio aportado por los profesionales del *ICTS BioImagen Complutense*, quienes señalan que la validez de las segmentaciones no dependen únicamente de precisión absoluta sino de la robustez en el comportamiento del modelo. Es decir, una ligera sobreestimación o subestimación sistemática en los volúmenes segmentados puede considerarse válida siempre que la desviación sea consistente entre casos y no introduzca artefactos incoherentes, como cortes intermedios vacíos o la detección de regiones incompatibles con la morfología de la isquemia.

4.3.4. Impacto del threshold

Uno de los factores clave en la calidad de la segmentación es el umbral de decisión aplicado sobre la salida del modelo: Valores de umbral bajos tienden a producir segmentaciones más extensas, incrementando la detección de posibles zonas afectadas, pero también introduciendo falsos positivos. Por lo contrario, umbrales altos generan segmentaciones más conservadoras, generando posibles omisiones de zonas de baja hiperintensidad.

Este comportamiento es especialmente crítico en el caso de la isquemia, donde las regiones ambiguas son frecuentes. Por ello, la elección del umbral óptimo depende en gran medida del criterio clínico y del uso final de la herramienta.

4.3.5. Análisis cualitativo

Con el objetivo de complementar el análisis cuantitativo presentado anteriormente, se ha realizado una evaluación cualitativa de las segmentaciones obtenidas en los casos de isquemia cerebral, prestando especial atención al comportamiento del modelo en regiones de alta ambigüedad.

Se ha observado que, debido a la mayor sensibilidad del modelo, en ocasiones se ha conseguido analizar regiones desapercibidas a criterio manual, así como de segmentar de forma más homogénea ciertas zonas de transición. Estos resultados sugieren que el modelo no solo reproduce el comportamiento humano, sino que, en determinados escenarios, puede ser una herramienta útil para mejorar la consistencia del proceso.

En segundo lugar, en las zonas de transición entre tejido sano y tejido afectado, el modelo muestra una mayor estabilidad en la delimitación de los bordes, proporcionando segmentaciones más suaves y menos fragmentadas. Este aspecto resulta especialmente relevante en el contexto de la isquemia, donde los gradientes de intensidad dificultan la definición de un límite claro.

Por otro lado, también se han identificado casos en los que el modelo presenta una ligera sobreestimación de las regiones afectadas, especialmente en áreas con intensidades intermedias. No obstante, tal y como se ha discutido previamente, este comportamiento puede considerarse aceptable siempre que se mantenga de forma consistente y no introduzca estructuras incompatibles con la morfología esperada de la lesión.

Finalmente, en los casos más complejos, el modelo muestra limitaciones similares a las de la segmentación manual, lo que refuerza la idea de que la dificultad reside en la propia naturaleza de la imagen y no exclusivamente en el enfoque empleado.

En conjunto, el análisis cualitativo respalda los resultados cuantitativos obtenidos, evidenciando que el modelo produce segmentaciones coherentes y clínicamente plausibles, incluso en aquellos casos donde las métricas numéricas no alcanzan valores elevados.

4.3.6. Discusión crítica del modelo de isquemia

Es importante destacar que el sistema desarrollado se concibe como una herramienta supervisada en la que el especialista mantiene el control de los datos finales. La herramienta permite la edición de cada una de las máscaras generada así como los valores volumétricos en cada corte de la resonancia analizada. Este enfoque garantiza que cualquier desviación pueda ser corregida de manera sencilla por el experto, integrando la automatización dentro de un **flujo de trabajo asistido y no sustitutivo**.

4.4. Análisis comparativo global

4.5. Relación con el objetivo del TFG

4.6. Limitaciones

4.7. Conclusiones del capítulo

Capítulo 5

Conclusiones y Trabajo Futuro

Conclusiones del trabajo y líneas de trabajo futuro.

Antes de la entrega de actas de cada convocatoria, en el plazo que se indica en el calendario de los trabajos de fin de grado, el estudiante entregará en el Campus Virtual la versión final de la memoria en PDF.

Introduction

Introduction to the subject area. This chapter contains the translation of Chapter 1.

Conclusions and Future Work

Conclusions and future lines of work. This chapter contains the translation of Chapter **??**.

Contribuciones Personales

En caso de trabajos no unipersonales, cada participante indicará en la memoria su contribución al proyecto con una extensión de al menos dos páginas por cada uno de los participantes.

En caso de trabajo unipersonal, elimina esta página en el fichero `TFGTeXiS.tex` (comenta o borra la línea `\include{Capitulos/ContribucionesPersonales}`).

Estudiante 1

Al menos dos páginas con las contribuciones del estudiante 1.

Estudiante 2

Al menos dos páginas con las contribuciones del estudiante 2. En caso de que haya más estudiantes, copia y pega una de estas secciones.

Bibliografía

Y así, del mucho leer y del poco dormir, se le secó el celebro de manera que vino a perder el juicio.
(modificar en Cascaras\bibliografia.tex)

Miguel de Cervantes Saavedra

Akkus, Z., Galimzianova, A., Hoogi, A., Rubin, D. L. y Erickson, B. J. Deep learning for brain mri segmentation: State of the art and future directions. *Journal of Digital Imaging*, vol. 30(4), páginas 449–459, 2017.

Chattopadhay, A., Sarkar, A., Howlader, P. y Balasubramanian, V. N. Grad-cam++: Generalized gradient-based visual explanations for deep convolutional networks. En *2018 IEEE Winter Conference on Applications of Computer Vision (WACV)*, página 839847. IEEE, 2018.

Developers, N. Nibabel: Access a multitude of neuroimaging data formats. `https://nipy.org/nibabel/`, 2024.

Harston, G. W. J. et al. Imaging biomarkers in acute ischemic stroke trials: A systematic review. *Stroke*, vol. 46(4), páginas 1163–1169, 2015.

Mei, X., Liu, Z., Robson, P. M., Marinelli, B., Huang, M., Doshi, A., Jacobi, A., Cao, C., Link, K. E., Yang, B. et al. Radimagenet: An open radiologic deep learning research dataset for effective transfer learning. *Radiology: Artificial Intelligence*, vol. 4(5), página e210315, 2022.

Milletari, F., Navab, N. y Ahmadi, S.-A. V-net: Fully convolutional neural networks for volumetric medical image segmentation. En *2016 Fourth International Conference on 3D Vision (3DV)*, páginas 565–571. IEEE, 2016.

Neuroimaging Informatics Technology Initiative. Nifti-1 data format specification. `https://nifti.nimh.nih.gov/nifti-1/`, 2003.

Neuroimaging Informatics Technology Initiative. Nifti-1 fields. `https://nifti.nimh.nih.gov/nifti-1/documentation/nifti1fields.html`, 2005.

NiBabel Developers. Working with nifti images. `https://nipy.org/nibabel/nifti_images.html`, 2026.

Odena, A., Dumoulin, V. y Olah, C. Deconvolution and checkerboard artifacts. *Distill*, vol. 1(10), página e3, 2016.

Oktay, O., Schlemper, J., Folgoc, L. L., Lee, M., Heinrich, M., Misawa, K., Mori, K., McDonagh, S., Hammerla, N. Y., Kainz, B. et al. Attention u-net: Learning where to look for the pancreas. *arXiv preprint arXiv:1804.03999*, 2018.

de Oliveira, M. et al. Lesion volume quantification using two convolutional neural networks in mr images. *Sensors*, vol. 22(4), página 1661, 2022.

Ospel, J. M. et al. How do quantitative tissue imaging outcomes in acute ischemic stroke relate to functional outcome? *Stroke*, vol. 55(6), páginas e186–e194, 2024.

Ronneberger, O., Fischer, P. y Brox, T. U-net: Convolutional networks for biomedical image segmentation. En *Medical Image Computing and Computer-Assisted Intervention (MICCAI)*, páginas 234–241. Springer, 2015.

Samek, W., Wiegand, T. y Müller, K.-R. Explainable artificial intelligence: Understanding, visualizing and interpreting deep learning models. 2017.

Selvaraju, R. R., Cogswell, M., Das, A., Vedantam, R., Parikh, D. y Batra, D. Grad-cam: Visual explanations from deep networks via gradient-based localization. *International Journal of Computer Vision*, vol. 128(2), página 336359, 2019. ISSN 1573-1405.

Sundararajan, M., Taly, A. y Yan, Q. Axiomatic attribution for deep networks. 2017.

Universidad Complutense de Madrid. Manual de procesado de imágenes de rm con imagej. `https://cai.ucm.es/data/cai/7/Manual-de-procesado-de-imagenes-de-RM-con-IMAGEJ-462.pdf`, s.f.

Zhou, Z., Siddiquee, M. M. R., Tajbakhsh, N. y Liang, J. Unet++: A nested u-net architecture for medical image segmentation. *arXiv preprint arXiv:1807.10165*, 2018.

Apndice A

Título del Apéndice A

Los apéndices son secciones al final del documento en las que se agrega texto con el objetivo de ampliar los contenidos del documento principal.

Apndice B

Título del Apéndice B

Se pueden añadir los apéndices que se consideren oportunos.

Este texto se puede encontrar en el fichero Cascaras/fin.tex. Si deseas eliminarlo, basta con comentar la línea correspondiente al final del fichero TFGTeXiS.tex.

–£Qué te parece desto, Sancho? – Dijo Don Quijote –
Bien podrán los encantadores quitarme la ventura,
pero el esfuerzo y el ánimo, será imposible.

Segunda parte del Ingenioso Caballero
Don Quijote de la Mancha
Miguel de Cervantes

–Buena está – dijo Sancho –; fírmela vuestra merced.
–No es menester firmarla – dijo Don Quijote–,
sino solamente poner mi rúbrica.

Primera parte del Ingenioso Caballero
Don Quijote de la Mancha
Miguel de Cervantes