Teyel Uzuv İlizarov

Tack Limb Ilizarov

Çınar Eslek

Küratör: Ceren Erdem

22.09.2023
04.11.2023

Yakıcı Kumaşların Teyelleri, Yamalı Canavarların Aksayan Uzuvları

Antik Yunancada rapsodi ile aynı kökeni paylaşan *rhapsōdos*, şiirleri, şarkıları uç uca ekleyen, onların farklı dokularını birbirine bağlayarak görünmez iplerle diken, bir epik şiirin çatısını ören kişiyi nitelemek için kullanılır. Sözün ve kumaşın karmaşık doğası temel prensipleri paylaştığı, yaşama, ölüme, kimliğe, öze dokundukları için ***Teyel, Uzuv, İlizarov*** sergisi bağlamında Çınar Eslek'i bir *rhapsōdos* olarak görüyorum. İşlerini bir bedenin parçaları olarak okumak istiyorum; kelimelerin, mısraların, şiirlerin epik bir metnin gövdesini oluşturduğu gibi, Eslek'in kendi içinde bütünlüklü işleri, kumaşları, desenleri, heykelleri birer uzuv biçiminde bir araya geliyor ve insan eliyle dikilip hayat verilmiş bir canavarın gövdesini vücuda getiriyor. ***Teyel, Uzuv, İlizarov*** parçaları birbirine ustaca eklemlenmiş, tam gereken yerlerinden yamalanmış, yaşayan bir organizma.

Bihter Sabanoğlu

Bir korkunun elle tutulur yanı | The palpable aspect of a fear, 2022 (detay/detail).

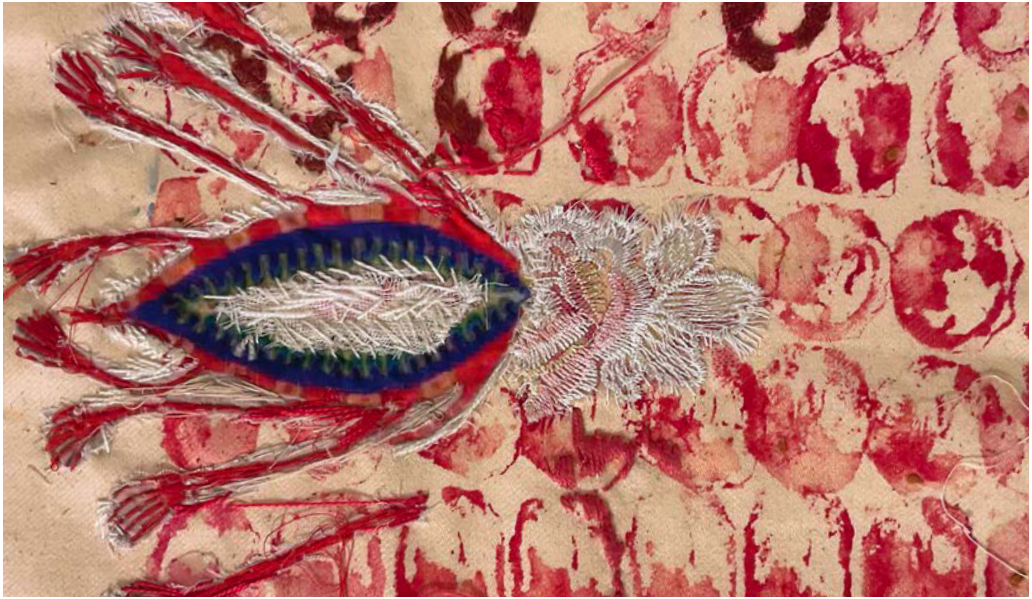

Hücrelerimizin kapılarında dans, uyan | Dance at the doorsteps of our cells, wake up, 2022.

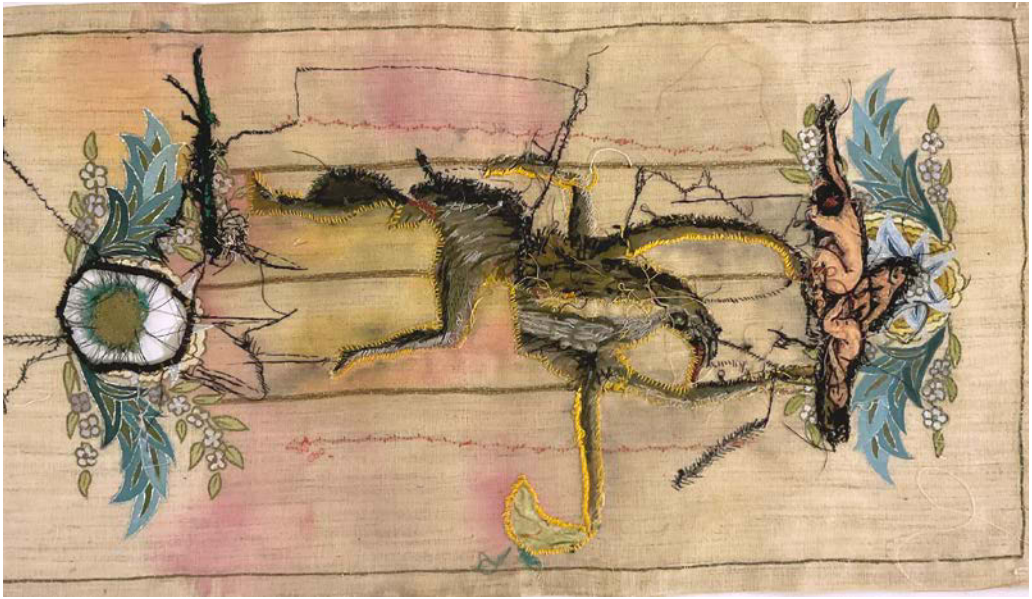

Basting Stitches of Caustic Fabrics, Limping Members of Patched Monsters

In Ancient Greek, the term *rhapsōdos*, stemming from the same root as rhapsody, refers to a person who connects poems and songs seamlessly, stitching them together using imperceptible threads, thereby constructing the framework of an epic poem by interweaving their distinct elements. Within the context of the ***Tack, Limb, Ilizarov*** exhibition, I view Çınar Eslek akin to a *rhapsōdos*, given that both words and fabric encompass intricate complexities that share the same fundamental principles and delve into concepts such as life, death, identity, and essence. I aim to interpret her works as components of a body; much like words, sentences, and poems construct the frame of an epic narrative, Eslek's cohesive artworks, textiles, drawings, and sculptures assemble like limbs, breathing life into the form of a monster, woven together by human hands. ***Tack, Limb, Ilizarov*** comprises components skillfully interlocked and thoughtfully patched where necessary, resulting in a living organism.

Bihter Sabanoğlu

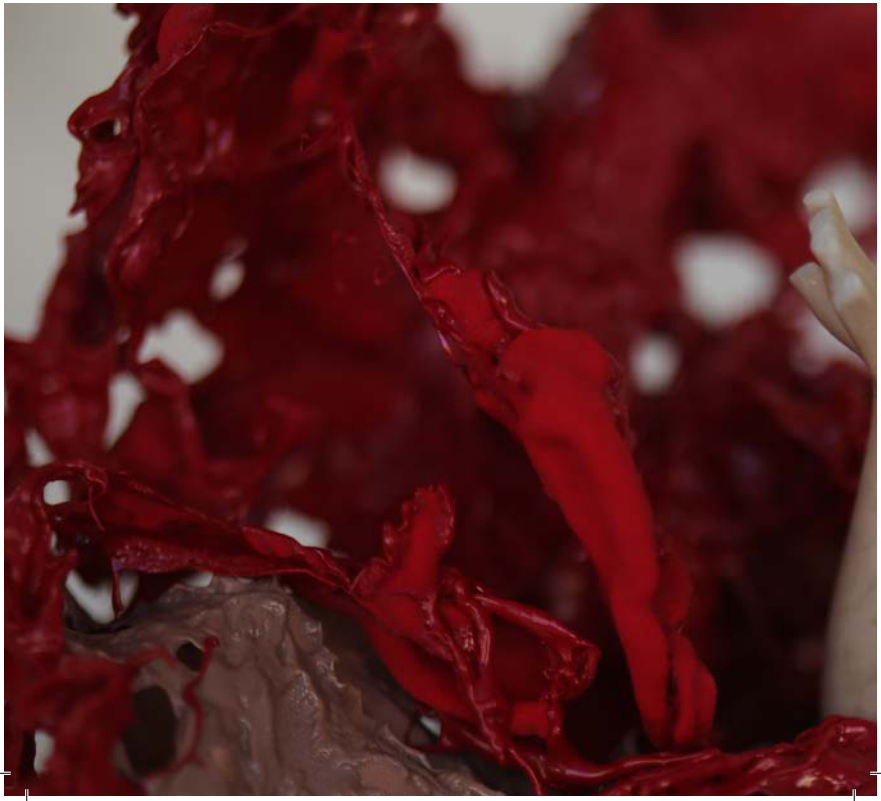

Oradaydım | I was there, 2023 (detay/detail).

1. Dikiş - Kumaş - Zehir - Erk

Kadının diktiği kumaş zehirleyici, yakıcı, eriticidir. Kumaş, bedeni korumakla yükümlü bir sanat/zanaat ürünü iken onu tahrip eden, uzuvlarını parçalayan, ölümcül bir meta haline de dönüşebilir. Bir lanetin, büyünün insanın üzerine bir kumaş gibi yapışması fikri Hitit ve Babil mitlerinde, Eski Ahit hikâyelerinde de görülür fakat kumaşın kendine ait bir irade ile hareket etmesi en sıklıkla Yunan tragedyalarında kullanılır. Aiskhylos'ta, Euripides'te, Sofokles'te kumaşın ölümcül gücü şedit biçimde hissedilir. Clytemnestra kocası Agamemnon'u bazen bir ağ, bazen bir bez şeklinde nitelenen bir kumaş parçası ile boğar. Medea, onca fedakârlıktan sonra kendisini terk edip giden kocası Iason'un yeni gelini Glauke'den intikamını zehirli bir kumaş, üzerine yapışıp uzuvlarını ateşe veren, onu küle çeviren bir elbise ile alır. İncecik bir tülden ibaret olduğu söylenen bu kumaş parçası onun beyaz tenini kemirir, etlerini kemiklerinden ayırır. Deianeira'nın Herakles'e bir aşk büyüsü yapma uğruna verdiği entari, onu bir yılan gibi sararak öldürür. Herakles kendisine gönderilen elbisenin vücuduna yapışarak onu kemirdiğini, ciğerlerindeki kanı emdiğini, damarlarının içine işlediğini söyler. O güne dek hiç kimse onu alt edememiştir ama kumaş, canlı bir varlıktan daha fazla erk sahibidir, düşmanların gönderdiği okların, devlerin ordularının, canavarların başaramadığını başarır. Efsunlama, sakat bırakma, can alma yetileri kumaşındır.

1. Stitch - Fabric - Poison - Power

The cloth stitched by women is poisonous, corrosive, and caustic. Despite being a work of art and craftsmanship designed to safeguard the body, it has the potential to morph into a destructive, limb-rending, and lethal substance. The concept of a curse or magic adhering to an individual like a piece of fabric is present in Hittite and Babylonian myths, as well as in stories from the Old Testament. Nevertheless, the notion of the fabric having its agency and acting autonomously is predominantly featured in Greek tragedies. The lethal potency of fabric is profoundly experienced in the works of Aeschylus, Euripides, and Sophocles. Clytemnestra uses a piece of fabric, alternately translated as a net and a cloth, to smother her husband, Agamemnon. Medea exacts vengeance upon her husband Jason, who deserted her despite all the hardship she had endured, and his new bride, Glauce, by gifting her a poisoned fabric that adheres to her and engulfs her limbs in flames, ultimately reducing her to ashes. The fabric, fine and delicate as it is, erodes her pale skin, dividing her flesh from her bones. The garment Deianeira gifted to Heracles as a love charm ultimately results in his demise, encircling him like a serpent. Heracles details how the received attire clings to his body, consumes him, draws out the blood from his lungs, and infiltrates his veins. Until that moment, he had remained unbeaten, yet the fabric held greater power than any living creature, accomplishing what the arrows of foes, the armies

İlk kez düşledim ölümü | I envisioned death for the first time, 2023 (detay/detail).

Bu toksik tekstiller hep kadın elinden çıkmadır; kumaş üretme, örme, dikme gibi uğraşılar kadının dünyasına aittir. Yunan mitolojisindeki ölümlülerin yaşam ipliğini üç kız kardeş ellerinde tutar. *Karanlığın Yüreği* romanında ellerindeki kara yünü hararetle örerek cehennemin kapılarını bekleyen, kimin ölüp kimin yaşayacağına mecazi anlamda karar veren, yaşamın pamuktan ipliğini uzatan veya kısaltan da iki kadındır. Kaderin ağları kadınlar tarafından örülür, kumaş kadının tarafındadır. Eniştesinin saldırısına uğrayan Filomela, dili kesilince trajik hikâyesini bir kumaşa işleyerek suçluya işaret eder.

of giants, and the monsters could not. It is the fabric that possesses the abilities of enchanting, disabling, and taking life. These toxic textiles have always been crafted by women; activities such as fabric production, weaving, and sewing belong to the realm of women. In Greek mythology, three sisters hold the thread of mortal lives. In the novel *Heart of Darkness*, two women fervently knit black wool, symbolically stationed at the gates of hell, making a metaphorical decision about who shall live and who shall die, either elongating or shortening the thread of life. Women weave the threads of destiny, and the fabric is on the side of women. Following her assault by her brother-in-law, Philomela, rendered speechless when her tongue was severed, communicated her tragic tale by embroidering it onto a fabric, thereby identifying her assailant.

Karşılıklı hoyrat kullanılmış bedenler | Mutually rough-handled bodies, 2022 (detay/detail).

Çınar Eslek'in kumaş işlerindeki kadın figürleri, beden parçaları, yüzler, saçlar, ne olduğu her zaman belirlenemeyen tekinsiz yaratıklar, kırık-dökük uzuvlar, geometrik şekiller, yamalar, kan benzeri sıvıların hepsi kadınların bekçiliğini yaptığı karanlığın kapısı ardından fırlamışa benziyor. Fakat burada yaratıkların fırladıkları yere geri tıkılmaya çalışıldığı bir Gayya kuyusu söz konusu değil. Eslek, şiddeti yüksek renklerle pastelleri, keskin çizgilerle yumuşak hatları, hibrit canlılarla bütünlüklü insan bedenlerini birbirine karıştırıyor, onları dönüştürüyor, değiştiriyor, yamalarla ortaya yaşayan bir organizma çıkarıyor. Serginin coğrafyası da bu birleşmeden mütevellit; heykellerin gövdesini, kumaşların ellerini, desenlerin bacaklarını, videoların başını oluşturduğu Eslek'in canavarı, birbirine eklemlenen işlerin nasıl dönüştürücü bir etkiye sahip olduğunu gösteriyor. Tüm bu kumaşlar, heykeller, desenler ve videolar var güçleriyle bir hikâye aktarırken aynı zamanda eksik olanı tamamlamamakla kalmıyor, parçaları birbirine eklemleyerek genişletiyor, yeni olasılıklar yaratıyor.

Reca, 2023.

The female forms, body parts, faces, hair, uncanny beings of uncertain nature, broken limbs, geometric patterns, patches, and blood-like fluids within Çınar Eslek's fabric creations all appear to have emerged from the darkness guarded by women behind a gate. Indeed, within this context, the aim is not to confine the creatures back to their original place, as if into a pit of hell. Eslek adeptly combines vibrant, high-intensity colors with pastels, sharp lines with graceful curves, and hybrid beings with integral human forms, which culminate in creating a living organism facilitated by the use of patches. The exhibition's landscape is a consequence of this amalgamation; Eslek's creature, composed of sculptures for its torso, fabric works for its hands, drawings for its legs, and videos for its head, vividly illustrates the transformative impact of interlocked artworks. While narrating a story, these fabrics, sculptures, drawings, and videos not only fill what is incomplete but also expand the fragments by interconnecting them and creating new possibilities.

2. Yamalama - Eklemlenme - Bütünlük - Eksiklik

Bernard Stiegler'in felsefesi insanı eksik, bitmemiş, bütünlenmemiş bir varlık olarak kabul eder ve uygarlığın da bu eksikliği teknikle giderme prensibine istinaden kurulduğunu söyler. İnsan ve inorganik maddeyi düzenleyerek geliştirdiği teknik birbirinden ayrı incelenemez; parçalı, yamalı insan metaforik protezlerle yarım halini bütünlemeye çalışır.

Eslek'in eserlerinde bu fikirlerin yankısı görülüyor; yapıtlarında hilkati itibariyle noksan insanı yamalayarak var etme, mükemmeliyete, sağlamlığa, erk sahibi olmaya dair kemikleşmiş mevhumları kırma, insanın o tamamlanmış halinden çeşitlemeler yaratarak onu yetkinleştirme arzusu var. Eslek bazen gerçeği, bazen eksik olanı, bazen de yalnızca var olduğu şekliyle bedeni dönüştürerek o bitmemiş halden parçalı bir bütünlük, hiyerarşiden uzak bir "birarada olma hali" çıkarıyor. Eslek'in *téchnê*'si, sakatlığın, eksikliğin, tamamlanmamışlığın olanaklarını çoğaltıyor. *Zemin (Prolog)* videosu, yakın plan çekilen çarşaf, tülbent, çeşitli giysiler, dantel örtü, minder kılıfları vs. aracılığıyla kumaşların gücüne vurgu yaparken bir yandan da aksayan bir bedenin çevresiyle kurduğu ilişkiyi irdeliyor. Bedeni nesneleştirmeden, ona kusursuzluğu dikte etmeden, bir hiyerarşi yaratmadan, eksik olanın hangi farklı şekillerde bütünlenebileceğine dair bir görüntü ortaya koyuyor.

2. Patching - Interlocking - Integrity - Incompletion

Bernard Stiegler's philosophy regards humans as incomplete, unfinished, and non-integral beings and argues that civilization is founded on the principle of rectifying this deficiency through technology. Human beings and the technology they develop by organizing inorganic matter cannot be examined separately; the human being, fragmented and patched, attempts to complete its incomplete nature through metaphorical prostheses. The reverberations of these ideas resonate within Eslek's creations; her artworks manifest a desire to perpetuate the existence of the inherently incomplete human, dismantle deeply rooted ideals of perfection, salubrity, and power, and empower humanity by generating variations from its unfinished state. Eslek reshapes reality, deficiency, and sometimes the body as it simply is, extracting from that state of incompleteness a fragmented sense of completeness, a "state of togetherness" devoid of hierarchy.

Eslek's *téchnê* multiplies the possibilities of disability, deficiency, and incompleteness. Through the *Surface (Prolog)* video and its close-ups of sheets, gauze, various garments, doilies, cushion covers, etc., she highlights the potency of fabric while also scrutinizing the connection forged by a limping body with its environment.

Desenlerinde ele aldığı bedenlerin kırılganlığı da yine bu noksanlık hissinden doğuyor. Fragmanlara ayrılan bedenler, kâğıttan eksiltilen parçalar, birbirine eklemlenen organik ve inorganik maddeler, bütünlük fikrinin yüzeyselliğini vurguluyor. Eslek'in birbirine eklemlenme halinin en belirgin olduğu işleri ise heykelleri; sokaktan topladığı kumaşlar, tüller, beton parçalar, kasaptan alınan kemiklere karışırken, insan bedeninin -ve ruhunun- kırılganlığı bir beton parçasından fırlamış kol ve bacaklarla, kabuklarla hemhal olan kırık dökük porselen kırıntılarıyla izleyiciye bir kez daha hatırlatılıyor.

Ansızın ürperdi, bütün kılıklara girdi, gizli | She suddenly shivered, she assumed all disguises, clandestinely, 2023 (detay/detail).

Ötekine giden ilk adım | The initial step toward the other, 2023 (detay/detail).

Without objectifying the body, dictating perfection to it, or establishing a hierarchy, she offers a depiction of how incompleteness can be integrated into wholeness in various ways. The fragility of the bodies she addresses in her drawings also arises from this sense of incompleteness. Bodies fragmented into segments, portions subtracted from paper, and the amalgamation of organic and inorganic materials all emphasize the superficial nature of the notion of wholeness.

The sculptures created by Eslek showcase the most distinct instances of interlocking; in those three-dimensional works, she blends fabrics, veils, and concrete fragments gathered from the streets with bones sourced from a butcher, while the fragility of the human body and soul is vividly reminded to the viewer through arms and legs that appear to have emerged from concrete pieces, as well as the juxtaposition of broken porcelain fragments with shells.

Kısır dinginliği bölüştürerek | By apportioning barren tranquility, 2023.

3. Organik/İnorganik Geçişleri – Mekânsal/Zamansal Kaymalar

Eslek'in fragmanların yamalanmasıyla oluşturduğu evrende elbette geçişler de büyük önem taşıyor. Paradoksal biçimde, çoğulluğunu kaybetmeden bütünlüğe erişen bu mikro-kozmos, varlığını organik-inorganik arası gelgitler, mekânsal ve zamansal kaymalara dayandırıyor. Heykellerde gözlemlenen kıkırdaktan tuğlaya, deniz kabuğundan sentetik tüle gidişler ve dönüşler maddeler arası geçiş fikrinin somut tezahürleri.

Mekânsal kaymalara gelince, yine Joseph Conrad'ın *Karanlığın Yüreği*'ne başvurmak ve onun bir kumaş üzerinden kurduğu imgeleme göz atmak gerekiyor: Boynuna bir parça beyaz yün iplik bağlamıştı. Neden? Nereden bulmuştu acaba? Bu bir sembol müydü, süs müydü, muska mıydı, yoksa kendini avutmak için mi bağlamıştı onu? Belirli bir anlamı var mıydı gerçekten? Denizaşırı ülkelerden gelen o beyaz ip parçası, onun siyah boynunda ilginç görünüyordu.

Oh White, 2023.

3. Organic/Inorganic Transitions – Temporal/Spatial Shifts

In Eslek's universe created through the patching of fragments, transitions indeed hold significant importance. This microcosmos, which paradoxically attains unity while preserving its plurality, depends on oscillations between organic and inorganic elements, as well as spatial and temporal shifts, for its existence. The comings and goings observed in the sculptures, spanning from cartilage to bricks, from seashells to synthetic veils, serve as tangible expressions of inter-material transitions.

Regarding spatial shifts, it is necessary to refer to Joseph Conrad's *Heart of Darkness* and explore the imagery he constructs around a piece of fabric: He had tied a bit of white worsted round his neck—Why? Where did he get it? Was it a badge— an ornament—a charm—a propitiatory act? Was there any idea at all connected with it? It looked startling round his black neck, this bit of white thread from beyond the seas.

The fabric piece fastened around the neck of the captive man in the grasp of the colonizer, as envisioned by Conrad, not only serves as a transition between two continents but also induces a spatial shift. Through a piece of cloth, the Western lands, the perpetrators of the curse of colonialism that befalls the slaves, are

Conrad'ın sömürgecinin elinde esir düşmüş adamın boynuna bağladığı o kumaş parçası, hem iki kıta arasında bir geçiş oluşturuyor hem de mekânda bir kayma meydana getiriyor. Kölenin başına musallat olan sömürgecilik belasının müsebbibi Batı toprakları bir kumaş aracılığıyla Afrika'ya taşınıyor. Dışarısı, içerisine dönüşüyor. Eslek'in heykellerinde kullandığı tüm materyaller de sokaktan, "dışarıdan" toplanmış; heykellerin gövdesinde birleşen kullanılıp atılmış metalar veya bir canlıya ait organik parçalar sokaktan sergi salonuna taşınıyor. Heykeller, büründükleri yeni biçimle, belirsiz bir coğrafyadan gelen ötekini içeri davet ediyor.

Eslek'in *Oh White* videosunun geçiş ve kaymalar bağlamında ayrıca incelenmesi gerekiyor. Videonun çekildiği Baltalimanı Kemik Hastanesi, Osmanlı İmparatorluğu'nun ilk kâgir sahil sarayı olarak inşa ediliyor ve bir hanedan konutu işlevi görüyor. Organik bir madde olan ahşaptan inorganik bir madde olan tuğlaya geçişi temsil eden saray yıllar sonra bir hastaneye dönüştüğünde, içinde yatan hastaların vücutlarına da organik olmayan maddeler, demir parçaları, protezler, kemik uzatıcı Ilizarov gibi cihazlar ekleniyor. Eslek'in videosunda, binayla hemhal olmuşçasına inorganik maddeleri vücutlarında taşıyan bedenler de bina-beden arası bu geçişe kapı aralıyor. Binanın Osmanlı'nın ekonomik ve politik çöküşüne işaret eden Baltalimanı Antlaşmaları'nın imzalandığı yer olması da bir zamansal kaymayı vurguluyor; bir

transported to Africa. The outside transforms into the inside. All the materials used in Eslek's sculptures have been collected from the outside, from the streets; items discarded or organic components of a living being, which converge within the sculpture's body, are transported from the streets to the exhibition space. Having taken on a new form, the sculptures extend an invitation to "the other" from an uncharted territory, welcoming them inside.

The video *Oh White* by Eslek should be specifically explored within the framework of transitions and shifts. The video was filmed at the Baltalimanı Bone Hospital, built as the Ottoman Empire's first masonry waterfront palace and used as a royal residence. As the palace, representing the transition from organic wood to inorganic brick was later converted into a hospital, the patients experienced transformations through the use of inorganic materials like iron components, prosthetic devices, and tools such as the bone-lengthening Ilizarov. In Eslek's video, the bodies bearing inorganic materials as if integrated with the structure, also serve as a gateway to this transition between the building and the body. The location's historical significance as the site where the Baltalimanı Agreements, signifying the economic and political decline of the Ottoman Empire, were ratified further underscores a temporal transition: degeneration, deterioration, and disintegration, all linked to the collapse of

imparatorluğun son dönemlerine ait dejenerasyon, gerileme, yıkım gibi olgular, yıllar sonra kemik hastanesinde tedavi gören hastalara sirayet ediyor.

Eslek, sınır tanımayan şatafattan hastane yatağının sadeliğine, toplumsal görünürlükten dışlanmışlığa, kudretten güçsüzlüğe geçişleri, kemiklerin, dokuların, zihinsel melekelerin bozuluşuna ayna tutacak şekilde, görüntülerini kasten bozarak, dağıtarak, eklemleyerek, yamalayarak yansıtıyor.

an empire, eventually spread to the patients undergoing treatment at the bone hospital years later.

Eslek deliberately distorts, disperses, interlocks, and patches her images to reflect transitions from boundless extravagance to the simplicity of a hospital bed, from societal visibility to exclusion, and from power to powerlessness, mirroring the decay of bones, tissues, and mental faculties.

Oh White, 2023.

İleri Okumalar:
Bernard Stiegler – Technics and Time,1: The Fault of Epimetheus
Joseph Conrad – Heart of Darkness
Mary Shelley – Frankenstein or The Modern Prometheus
Sofokles – Trakhisli Kadınlar
Aristophanes – Lysistrata
Aiskhylos- Agamemnon
Euripides - Medea
Mary M. Brooks – Spinning Fates and The Song of the Loom: The Use of Textiles, Clothing and Cloth Production as Metaphor, Symbol and Narrative Device in Greek and Latin Literature

Bihter Sabanoğlu *(d.1980, İstanbul) Paris-İstanbul arasında yaşayan yazar ve AICA üyesi sanat eleştirmeni. Notre Dame de Sion Fransız Kız Lisesi'nin ardından eğitimine İstanbul Üniversitesi'nde devam etti. Paris III Sorbonne Nouvelle'den İngiliz Dili ve Edebiyatı dalında yüksek lisans derecesi aldıktan sonra Ecole du Louvre bünyesinde epigrafi, hiyeroglif çözümlemesi, Bizans sanatı tarihi gibi farklı disiplinler üzerine eğitim gördü. Bağımsız tarih araştırmalarının yanı sıra sanat tarihi, çağdaş sanat ve edebiyat üzerine yazı ve makaleleri* Toplumsal Tarih, Yıllık: Annual of Istanbul Studies, Art Unlimited, Manifold, Sanat Kritik, Sanat Dünyamız *gibi mecralarda düzenli olarak yayımlanmakta. Arketon Yayınları için Jacques Derrida* - Mimarlık ve Dekonstrüksiyon *(2023), Ricardo Porro* - Mimarlıkta İçeriğin Beş Görünümü *(2021) kitaplarının editörlüğünü yaptı. 2022'de ilk romanı* Şüpheli Şeylerin Keşfi'*ni yayımladı.*

Further Reading:
Bernard Stiegler – Technics and Time,1: The Fault of Epimetheus
Joseph Conrad – Heart of Darkness
Mary Shelley – Frankenstein or The Modern Prometheus
Sophocles – Women of Trachis
Aristophanes – Lysistrata
Aeschylus – Agamemnon
Euripides – Medea
Mary M. Brooks – Spinning Fates and The Song of the Loom: The Use of Textiles, Clothing and Cloth Production as Metaphor, Symbol and Narrative Device in Greek and Latin Literature

Bihter Sabanoğlu, *born in 1980 in Istanbul, is an author and AICA member art critic who divides her time between Paris and Istanbul. After completing her education at Notre Dame de Sion French Girls' High School, she pursued further studies at Istanbul University. Subsequently, she pursued a master's degree in English Language and Literature at Paris III Sorbonne Nouvelle University. She received training in various disciplines such as Greek and Egyptian epigraphy, and Byzantine art history within the framework of Ecole du Louvre. Her body of work encompasses independent historical research as well as topics such as art history, contemporary art, and literature. Her articles and essays have been regularly featured in various publications including* Toplumsal Tarih, Yıllık: Annual of Istanbul Studies, Art Unlimited, Manifold, Sanat Kritik, *and* Sanat Dünyamız. *Furthermore, she served as the editor for the books Jacques Derrida -* Mimarlık ve Dekonstrüksiyon *(2023) and Ricardo Porro -* Mimarlıkta İçeriğin Beş Görünümü *(2021) both published by Arketon Yayınları. In 2022, she released her debut novel titled* Şüpheli Şeylerin Keşfi.